

ပြည်ထောင်စုသမ္မတ မြန်မာနိုင်ငံတော် အစိုးရ
စိုက်ပျိုးရေး၊ မွေးမြူရေး နှင့် ဆည်မြောင်း ဝန်ကြီးဌာန
ကျေးလက်ဒေသဖွံ့ဖြိုးတိုးတက်ရေး ဦးစီးဌာန
ပင်လည်ဘူးမြို့နယ်



လူထုဗဟိုပြုစီမံကိန်း
National Community Driven Development Project
(NCDDP)



ကျေးရွာဖွံ့ဖြိုးရေးအစီအစဉ်
Village Development Plan (VDP)
ဝါးရုံကုန်းကျေးရွာ ၊ ဝါးရုံကုန်းအုပ်စု

၂၀၁၇ ခုနှစ်

ပင်လည်ဘူးမြို့



ဇာတိကာ

၁။ ပင်လည်ဘူးမြို့နယ် မြေပုံ.....2

၂။ ဝါးရုံကုန်း အုပ်စုမြေပုံ..... 3

၃။ ကျေးရွာအုပ်စုတွင်ပါဝင်သော ကျေးရွာစာရင်းများ..... 4

၄။ ကျေးရွာအခြေခံအချက်အလက်များ 4

၅။ လူထုပူးပေါင်းပါဝင်သော လူမှုဆန်းစစ်ခြင်း နှင့် အကဲဖြတ်ခြင်း လုပ်ငန်းစဉ် (PSA/PRA) အကျဉ်းချုပ်.....6

၆။ ကျေးရွာဖွံ့ဖြိုးရေး အစီအစဉ်အတွက် အသုံးပြုခဲ့သော PRA tools များနှင့် တစ်ခုချင်းစီအတွက်သုံးသပ်ချက်များ..... 8

၇။ ကော်မတီဝင်များရွေးချယ်ခြင်းနှင့်ကျေးရွာဖွံ့ဖြိုးရေးအစီအစဉ်ဆောင်ရွက်မှုမှတ်တမ်းဓါတ်ပုံများ.....27

၈။ ကော်မတီဝင်များစာရင်း..... 32

၉။ ပုံစံ ၈-၁။ ကျေးရွာအချက်အလက် 33

၁၀။ ပုံစံ ၈-၂။ ကျေးရွာဖွံ့ဖြိုးရေး ဦးစားပေးအစီအစဉ် 38

၁၂။ ပုံစံ ၈-၄။ ကျေးရွာဖွံ့ဖြိုးရေးစီမံကိန်းလုပ်ငန်းခွဲရွေးချယ်ခြင်းပုံစံ..... 41

၁၃။ အစည်းအဝေး မှတ်တမ်းများ 43

၁၅။ ကျေးရွာဖွံ့ဖြိုးရေးစီမံချက်အရည်အသွေးထိန်းချုပ်မှု (Checklist for VDP) 47



၁။ ပင်လည်ဘူးမြို့နယ် မြေပုံ

စစ်ကိုင်းတိုင်းဒေသကြီး၊ ကသာခရိုင် ပင်လည်ဘူးမြို့နယ် UTM မြေပုံ

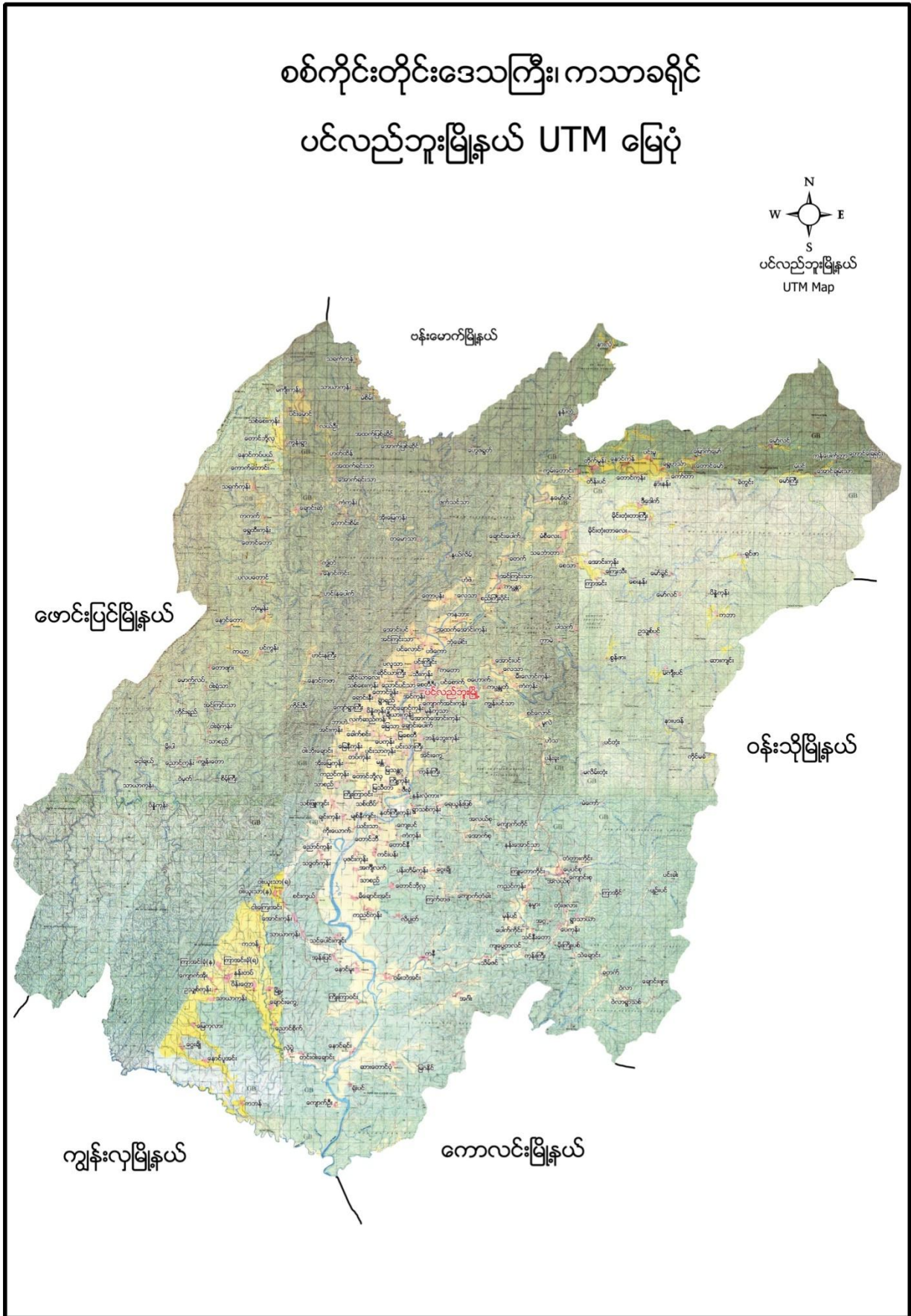



၂။ ဝါးရုံကုန်း အုပ်စုမြေပုံ

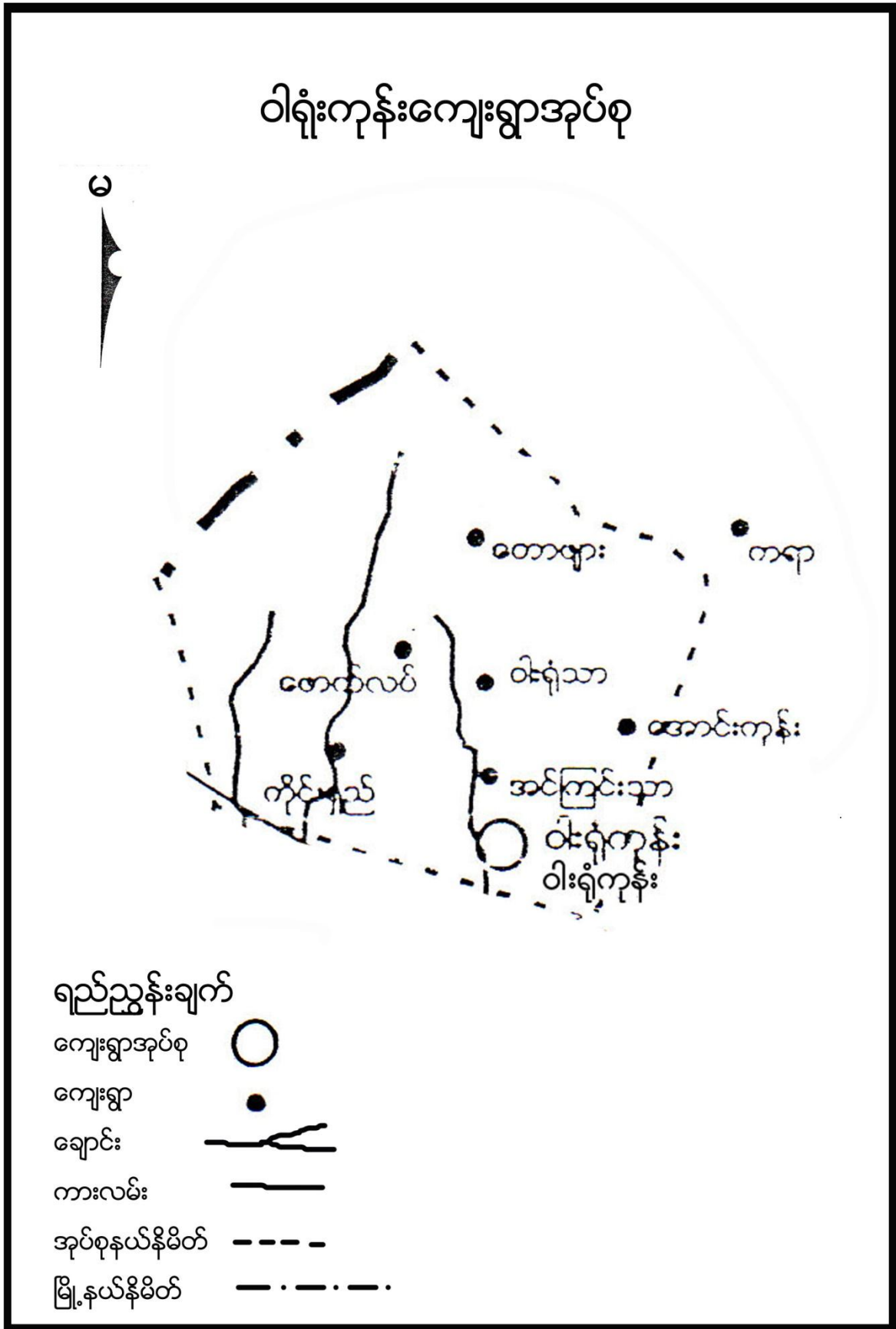



၃။ ကျေးရွာအုပ်စုတွင်ပါဝင်သော ကျေးရွာစာရင်းများ

ဝါးရုံကုန်း၊ အင်ကြင်းသာ၊ ဝါးရုံသာ၊ တောဖျား၊ မောက်လက်၊ ကိုင်းရှည်

၄။ ကျေးရွာအခြေခံအချက်အလက်များ

၁။ ကျေးရွာသမိုင်းအကျဉ်း

ဝါးရုံကုန်းကျေးရွာသည် စစ်ကိုင်းတိုင်းဒေသကြီး၊ ပင်လည်ဘူးမြို့နယ်၊ ဝါးရုံကုန်းအုပ်စု ကျေးရွာဖြစ်ပြီး ပင်လည်ဘူး-ဖောင်းပြင် လမ်းမကြီးဘေးတွင်တည်ရှိပါသည်။ ကျေးရွာတွင် အိမ်ထောင်စု(၉၉)စုရှိပြီး ဗုဒ္ဓဘာသာကိုးကွယ်ကြသော ဗမာလူမျိုးများနေထိုင်ကြပါသည်။ ကျေးရွာ၏အဓိကအသက်မွေးဝမ်းကြောင်းမှာ လယ်/ယာလုပ်ငန်းဖြစ်ပြီး ဝဥတူးခြင်း၊ မာလာဥတူးခြင်းများလည်း လုပ်ကိုင်စားသောက်ကြပါသည်။ ရွာ၏တောင်ဘက်တွင် သာစည်ကျေးရွာ၊ အနောက်ဘက်တွင်ကိုင်းရှည်ကျေးရွာ၊ မြောက်ဘက်တွင် အင်ကြင်းသာကျေးရွာတို့ဖြင့် ဝန်းရံတည်ရှိနေသည်။ ကျေးရွာတွင် အ.လ.က၊ ကျေးလက်ဆေးပေးခန်းတို့လည်း ရှိပါသည်။ ဝါးရုံကုန်းနှင့်သာစည်ကျေးရွာကြားတွင်ချောင်းငယ်လေးရှိပြီး သုံးရေအဖြစ်ထိုချောင်းရေကို သုံးစွဲနေရသော်လည်း စိုက်ပျိုးရေးအတွက်လုံလောက်မှုမရှိပါ။ ပညာရေး၊ ကျန်းမာရေးတို့တွင် လက်လှမ်းမီမှု ရှိသော်လည်း သောက်သုံးရေနှင့်လမ်းပန်းဆက်သွယ်ရေး အခက်အခဲကြောင့် ကျေးရွာ ဖွံ့ဖြိုးတိုးတက်မှု နှောင့် နှေးပါသည်။

၂။ ထူးခြားဖြစ်စဉ်

မရှိပါ

၃။ လူနည်းစုလူမျိုးစုအိမ်ထောင်စု

အမျိုးအစား	အိမ်ထောင်စု	ကျား	မ	စုစုပေါင်း
ဗမာ	၉၉	၂၁၇	၂၅၁	၄၆၈

၄။ ထိခိုက်လွယ်အုပ်စု

ထိခိုက်လွယ်အုပ်စု	အိမ်ထောင်စု	ကျား	မ	စုစုပေါင်း
သက်ကြီး	၁၅	၅	၁၂	၁၇
မြေယာမဲ့	၇	၅	၇	၁၂
မသန်စွမ်း	၃	၂	၂	၄



၅။ အဓိကစီးပွားရေးလုပ်ငန်းများ

စိုက်ပျိုးရေး	မွေးမြူရေး	အသေးစားစီးပွားရေး	အခြား
စပါး	ကျွဲ		၀ ဥတူး
နှမ်းစိုက်	နွား		မန်လာဥတူး
	ဝက်		
	ကြက်		

၆။ ကျေးရွာအတွင်းအဓိက ပိုင်ဆိုင်မှုများ

ကျေးရွာပိုင်ဆိုင်မှုများ	စိုက်ပျိုးမြေ	စားကျက်မြေ	သစ်တောမြေ	သဲ/ကျောက်ရရှိမှု	ရေတွင်း/ရေကန်	စက်ရေတွင်း
အရေအတွက်	၂၅၀ဧက	၅၀ဧက	-ဧက	ရှိ/	၅- / -	-
ကျေးရွာပိုင်ဆိုင်မှုများ	ကား	ထော်လာဂျီ	စပါးကြိတ်စက်	ခြွေလှေ့စက်	အသေးစားဆည်	ဈေးဆိုင်
အရေအတွက်	၂	-	၅	၂	-	၂

၇။ ကျေးရွာအတွင်းအခြားပိုင်ဆိုင်မှုများ

ကျေးရွာပိုင်ဆိုင်မှုများ	ရေတင်စက်	လယ်ထွန်စက်	ထွန်ထယ်	ကျွဲ	နွား
အရေအတွက်	၃၀	၈	၂၀၀	၅၀	၈၅
ကျေးရွာပိုင်ဆိုင်မှုများ	ဝက်	ဆိုင်ကယ်	ကျွမ်းကျင်လုပ်သား	လုပ်သား	
အရေအတွက်	၄၈	၅၂	၃	၅၀	

၈။ အခြားကျေးရွာရှိအသုံးပြုနိုင်သော အရင်းအမြစ်/အချက်အလက်များ

အရင်းအမြစ်	ဆေးခန်း	အ.လ.က/အ.ထ.က	ဈေး	ကျွမ်းကျင်လုပ်သား	လုပ်သား	မြေတူးစက်	လမ်းကြိတ်စက်
အရေအတွက်	၁	၁/	-	၃	၃၅	-	-



၅။ လူထုပူးပေါင်းပါဝင်သော လူမှုဆန်းစစ်ခြင်း နှင့် အကဲဖြတ်ခြင်း လုပ်ငန်းစဉ် (PSA/PRA) အကျဉ်းချုပ်

စဉ်	အကြောင်းအရာ	ရက်စွဲ	ဦးတည်အုပ်စု	တက်ရောက်သူ			အဓိက ဆွေးနွေးချက်များ
				ကျား	မ	ပေါင်း	
၁	လူမှုစီးပွားအဆင့် သတ်မှတ်ခြင်း (Wealth Ranking)	၂၀-၁-၂၀	ချမ်းသာ၊ အလယ်အလတ်၊ နွမ်းပါး၊ အလွန် နွမ်းပါးအုပ်စုများ	၂၂	၄၅	၆၇	ကျေးရွာလူမှုစီးပွားအုပ်စုများခွဲခြားသတ်မှတ်နိုင်ရေးအတွက် အခြေခံစံနှုန်းများ သတ်မှတ်ခြင်း၊ ကျေးရွာသားများနှင့် အများ သဘောတူ ခွဲခြားသတ်မှတ်ခြင်း
၂	ရာသီခွင်ပြပြက္ခဒိန် (Seasonal Calendar)	၂၀-၁-၂၀	ကော်မတီဝင်၊ အမျိုးသမီး၊ အမျိုးသားများ	၁၀	၂၂	၃၂	ရာသီဥတု၊ စိုက်ပျိုးသီးနှံများ၊ လယ်ယာလုပ်ငန်းများ၊ နေ့စားလုပ်ငန်းများ၊ မွေးမြူရေးလုပ်ငန်းများ၊ ဝမ်းစာဖူလုံမှု နှင့် ပွဲတော်များ
၃	ကျေးရွာလူမှုရေးပြ၊ သယံဇာတပြမြေပုံ (Social Map/Resource Map)	၂၀-၁-၂၀	ရပ်မိရပ်ဖ၊ ကော်မတီဝင်များ	၁၂	၂၃	၂၅	အိမ်အမျိုးအစားများ၊ အခြေခံအဆောက်အဦများ၊ လမ်းပန်းဆက်သွယ်ရေးအခြေအနေလယ်ယာမြေများ၊ မြစ်ချောင်းများ၊ ရေတွင်း၊ ရေကန်များ၊ သစ်တောများ
၄	ပြဿနာသစ်ပင် (Problem Tree)	၂၀-၁-၂၀	အမျိုးသားများကော်မတီဝင်များ	၂၂	-	၂၂	ဆွေးနွေးထားသော အခြေခံအဆောက်အဦများနှင့် အသက်မွေးဝမ်းကျောင်း လုပ်ငန်းများ၊ ကျန်းမာရေး၊ ပညာရေး။
၅	ပြဿနာသစ်ပင် (Problem Tree)	၂၀-၁-၂၀	အမျိုးသမီးများ	-	၄၅	၄၅	ဆွေးနွေးထားသော အခြေခံအဆောက်အဦများနှင့် အသက်မွေးဝမ်းကျောင်းလုပ်ငန်းများ
၆	ကျေးရွာ၏ (၅)နှစ်စာ ဦးစားပေးအစီအစဉ် ပြ ဇယား (Metric Ranking)	၂၀-၁-၂၀	အမျိုးသားအုပ်စု၊ အမျိုးသမီးအုပ်စု၊ လူငယ်အုပ်စု၊ ရပ်မိရပ်ဖအုပ်စု	၂၄	၄၅	၆၉	အကျိုးပြုဦးရေ၊ အကျိုးခံစားခွင့် နှင့် အဓိက လိုအပ်ချက်များ ပေါ်မူတည်၍ ဆုံးဖြတ်သည်။
၇	အဖွဲ့အစည်းချိတ်ဆက်ပုံ (Venn Diagram)	၂၀-၁-၂၀	ကျေးရွာအုပ်ချုပ်ရေးအဖွဲ့၊ ကျေးရွာစီ/ထောက်အဖွဲ့	၁၀	၂၂	၃၂	ကျေးရွာတွင်းရှိ အဖွဲ့ အစည်းများနှင့် မည်သို့သော လုပ်ငန်းများအတွက် မည်သည့်အဖွဲ့များချိတ်ဆက်လုပ်ကိုင်မှု



၈	ပင့်ကူအိမ် ကွန်ယက် (Spider Web)	၁၄-၁-၁၄	အမျိုးသားများ နှင့် အမျိုးသမီးများ	၁၄	၂၃	၃၇	အမျိုးသားများ နှင့် အမျိုးသမီးများ တန်းတူအခွင့်အရေး ရရှိမှု နှင့် မရရှိသည့် အကြောင်းအရင်းများ
၉	ကျား၊မ ရေးရာ ခွဲခြမ်းစိတ်ဖြာခြင်း	၁၄-၁-၁၄	ကျေးရွာစီ/ ထောက်အဖွဲ့၊ ကျေးရွာလူထု	၂၉	၂၅	၅၄	အမျိုးသားများ နှင့် အမျိုးသမီးများ တန်းတူအခွင့်အရေး ရရှိမှု နှင့် မရရှိသည့် အကြောင်းအရင်းများ
၁၀	ကျေးရွာအိပ်မက်ပြ မြေပုံ (Dream Map)	၁၄-၁-၁၆	ကျေးရွာစီ/ထောက် အဖွဲ့၊ကျေးရွာလူထု	၂၄	၄၅	၆၉	နောင်တစ်ချိန်တွင် ကျေးရွာတွင် ဖြစ်စေချင်သော/မြင်စေချင်သော အရာများ ထည့်သွင်းရေးဆွဲခြင်း



၆။ ကျေးရွာဖွံ့ဖြိုးရေး အစီအစဉ်အတွက် အသုံးပြုခဲ့သော PRA tools များနှင့် တစ်ခုချင်းစီအတွက်သုံးသပ်ချက်များ

၁။ ကျေးရွာ၏လူမှုစီးပွားအဆင့်သတ်မှတ်ခြင်း။(Wealth Ranking)

အဆင့်	အခြေခံစံနှုန်းများ/ ညွှန်းကိန်းများ	အိမ်ထောင်စု	ရာခိုင်နှုန်း
ချမ်းသာ	အိမ်အခြေအနေအဟုတ်ခုံခံ၊ သွပ်မိုး၊ ပျဉ်ကာ၊ ပျဉ်ခင်း၊ မြေယာပိုင်ဆိုင်မှု- (၆)ဧကနှင့် (၆) ဧကအထက် ကျွဲ၊ နွား- (၁၀) ကောင်အထက် အခြားပိုင်ဆိုင်မှု- ထွန်းစက်၊ ရေစုပ်စက်၊ TV၊ စပါးကြိုက်စက်၊ ဆိုင်ကယ်၊ ကား (အထက်တန်း၊ အလယ်တန်းကျောင်းသားရှိ)	၈	၈.၅%
အလယ်အလတ်	အိမ်အခြေအနေ- ထရံကာ၊ သွပ်မိုး၊ ချေတံရှည်အိမ် မြေယာပိုင်ဆိုင်မှု- (၂)နှင့်(၆)ဧကကြား ကျွဲ၊ နွား- (၄)ကောင်နှင့်(၁၀)ကောင်ကြား အခြားပိုင်ဆိုင်မှုလှည်း၊ ဆိုင်ကယ်၊ (အလယ်တန်းကျောင်းနေအရွယ် ကျောင်းသားရှိ)	၆၀	၅၈.၅%
နွမ်းပါး	အိမ်အခြေအနေ- ဝါးထရံကာ၊ သက်ကယ်မိုး၊ ဝါးကြမ်းခင်း၊ ချေတံရှည်အိမ် မြေယာပိုင်ဆိုင်မှု- (၁)ဧက နှင့် ၁ဧကအောက် ကျွဲ၊ နွား- ၂ကောင်အောက်အဖက်မွေး အခြားပိုင်ဆိုင်မှု- (မူလတန်းကျောင်းကျောင်းနေအရွယ်ကလေးရှိ)၊ ကျောင်းထား နိုင်	၂၄	၂၅.၅%
အလွန်နွမ်းပါး	အိမ်အခြေအနေ- ဝါးထရံကာ၊ သက်ကယ်မိုး၊ ဝါးကြမ်းခင်း (မြေစိုက်) မြေယာပိုင်ဆိုင်မှု- မရှိ ကျွဲ၊ နွား- မရှိ အခြားပိုင်ဆိုင်မှု- ကျောင်းနေအရွယ်ကလေးရှိ ကျောင်းမထားနိုင်	၇	၇.၅%
စုစုပေါင်း		၉၉	၁၀၀



၂။ ရာသီခွင်ပြ ပြက္ခဒိန် နှင့် သုံးသပ်ချက်

ဝါးရဲကန် = စတင်ရာ + ဝါးရဲကန် + ကိုင်းရှည် + ကျေးရွာ၏ ဆီဖွဲ့ခြင်းပြက္ခဒိန်

၁	စတင်ရာ	ဝါးရဲကန်	ကိုင်းရှည်	ကျေးရွာ၏	ဆီဖွဲ့ခြင်း	ပြက္ခဒိန်
၂	လမ်းတန်းဆက်သွယ်ရေး	လမ်းတန်း	ဆက်သွယ်ရေး	လမ်းတန်း	ဆက်သွယ်ရေး	လမ်းတန်း
၃	စိုက်ပျိုးရေး	စိုက်ပျိုးရေး	စိုက်ပျိုးရေး	စိုက်ပျိုးရေး	စိုက်ပျိုးရေး	စိုက်ပျိုးရေး
၄	မွေးမြူရေး	မွေးမြူရေး	မွေးမြူရေး	မွေးမြူရေး	မွေးမြူရေး	မွေးမြူရေး
၅	လျှောက်သုံးရေး	လျှောက်သုံးရေး	လျှောက်သုံးရေး	လျှောက်သုံးရေး	လျှောက်သုံးရေး	လျှောက်သုံးရေး
၆	ထိန်းသိမ်းရေး	ထိန်းသိမ်းရေး	ထိန်းသိမ်းရေး	ထိန်းသိမ်းရေး	ထိန်းသိမ်းရေး	ထိန်းသိမ်းရေး
၇	လမ်းဆုံချိန်	လမ်းဆုံချိန်	လမ်းဆုံချိန်	လမ်းဆုံချိန်	လမ်းဆုံချိန်	လမ်းဆုံချိန်
၈	ပို့ဆောင်ရေး	ပို့ဆောင်ရေး	ပို့ဆောင်ရေး	ပို့ဆောင်ရေး	ပို့ဆောင်ရေး	ပို့ဆောင်ရေး

ရာသီခွင်အခြေအနေအထား

- ☀️ နေရောင်ခြည်
- ☁️ မိုးရွာ
- ☀️/☁️ နေရောင်ခြည်/မိုးရွာ
- 🌳 မြေထဲတွင်
- 🌳/🌾 မြေထဲတွင်/မြေထဲတွင်
- 🌳/🌾/🌳 မြေထဲတွင်/မြေထဲတွင်/မြေထဲတွင်
- 🌳/🌾/🌳/🌾 မြေထဲတွင်/မြေထဲတွင်/မြေထဲတွင်/မြေထဲတွင်
- 🌳/🌾/🌳/🌾/🌳 မြေထဲတွင်/မြေထဲတွင်/မြေထဲတွင်/မြေထဲတွင်/မြေထဲတွင်
- 🌳/🌾/🌳/🌾/🌳/🌾 မြေထဲတွင်/မြေထဲတွင်/မြေထဲတွင်/မြေထဲတွင်/မြေထဲတွင်/မြေထဲတွင်

ရာသီခွင်အခြေအနေအထား

- 🐄 နွား
- 🐄/🐄 နွား
- 🐄/🐄/🐄 နွား
- 🐄/🐄/🐄/🐄 နွား
- 🐄/🐄/🐄/🐄/🐄 နွား
- 🐄/🐄/🐄/🐄/🐄/🐄 နွား
- 🐄/🐄/🐄/🐄/🐄/🐄/🐄 နွား
- 🐄/🐄/🐄/🐄/🐄/🐄/🐄/🐄 နွား
- 🐄/🐄/🐄/🐄/🐄/🐄/🐄/🐄/🐄 နွား
- 🐄/🐄/🐄/🐄/🐄/🐄/🐄/🐄/🐄/🐄 နွား



သုံးသပ်ခြင်း

ဝါးရုံကုန်းကျေးရွာ ရာသီခွင်ပြ ပြက္ခဒိန်တွင် ရာသီဥတုအခြေအနေသည် တပေါင်းလမှ နယုန်လထိ ပူပြင်းပြီး ဝါဆိုလမှ သီတင်းကျွတ်လအထိ မိုးရာသီဖြစ်ကာ ကျန်လများသည် ဆောင်းရာသီ ဖြစ်သည်။ စိုက်ပျိုးရေး တွင် နယုန်လမှ ပြာသိုလထိ စပါး၊နှမ်းများလုပ်ကိုင်ကြသောကြောင့် လူထုမအားလပ်သည်ကို တွေ့ရပါ သည်။ လမ်းပန်းဆက်သွယ်ရေးတွင် မိုးတွင်းကာလမှလွဲ၍ ကျန်လများတွင် ကောင်းမွန်သည်ကို တွေ့ရပါသည်။ မွေးမြူရေးတွင် ကြက်၊ဝက်၊ကျွဲ၊နွားများကို တနိုင်တပိုင်မွေးမြူကြပြီး စီးပွားဖြစ်မွေးမြူနိုင်မှုမရှိသည် ကိုလည်း တွေ့ရပါသည်။သောက်သုံးရေးတွင် နယုန်လတွင် ရှားပါးမှုရှိပြီး ကျန်လများတွင် ဖူလုံမှုရှိပါသည်။ဝင်ငွေရရှိမှုတွင် စိုက်ပျိုးရာသီနှင့်ရိတ်သိမ်းများ၌သာ ဝင်ငွေ ရရှိမှုများရှိကြပြီး ကျန်လများတွင် ဝင်ငွေရရှိမှု မရှိသလောက်နည်းပါး ပါသည်။ဝမ်းစာဖူလုံမှုတွင် ဝင်ငွေရရှိသောလများတွင် ဖူလုံမှုရှိပြီး အလုပ်အကိုင်နှင့်ဝင်ငွေမရှိသော တန်ခူး၊ကဆုန် လများ တွင် ဝမ်းစာဖူလုံမှုနည်းပါးပါသည်။ပွဲတော်များတွင် တန်ခူးလတွင် သင်္ကြန်ပွဲတော်၊ဝါဆို လတွင် သင်္ကန်း ကပ်ခြင်း ၊သီတင်းကျွတ်လတွင် မီးထွန်းပွဲတော်နှင့် ပြာသို၊တပို့တွဲ၊တပေါင်းလများတွင် အလှူ၊မင်္ဂလာ ပွဲများ ကျင်းပလေ့ရှိသည်ကို တွေ့ရပါသည်။

ဆန်းစစ်ခြင်း

စီမံကိန်းလုပ်ငန်းခွဲများအကောင်အထည်ဖော်ဆောင်ရွက်ရာတွင် ကျေးရွာလူထုစိုက်ပျိုးရာသီနှင့်တိုက်ဆိုင် မှုမရှိခြင်း၊ရာသီဥတုနှင့်လမ်းပန်းဆက်သွယ်ရေးကောင်းမွန်ခြင်း၊ဝင်ငွေရရှိမှုနှင့် ဝမ်းစာဖူလုံမှု နည်းပါးသော အချိန် ဖြစ်ခြင်း၊ပွဲတော်များနှင့်တိုက်ဆိုင်မှုနည်းပါသော အချိန်များဖြစ်သည့် တပို့တွဲ၊တပေါင်း၊တန်ခူး၊ကဆုန်နှင့် နယုန် လများတွင် စီမံကိန်းအကောင်အထည်ဖော်ဆောင်ရွက်ပါ ကျေးရွာလူထု ပူးပေါင်းပါဝင်မှုရရှိနိုင်သလို ကျေးရွာလူထု အတွက် အလုပ်အကိုင်အခွင့်အလမ်းများဖန်တီးပေးမှုဖြစ်သလို ကျေးရွာလူထုလည်း ဝင်ငွေရရှိကာ လူမှုစီးပွားများ အဆင်ပြေလာမည်ဖြစ်ပါသည်။ထိုသို့အဆင်ပြေလာသည်နှင့်အညီ ကျေးရွာသည်လည်း တဖြည်းဖြည်းဖြင့် စည်ပင်ဖွံ့ဖြိုးတိုးတက်လာမည်ဖြစ်ကြောင်း ဆန်းစစ်မိပါသည်။



သုံးသပ်ခြင်း

ဝါးရုံကုန်းကျေးရွာတွင် အိမ်ခြေ(၈၀)ရှိပြီး လူမှုစီးပွားအဆင့် (၄)ဆင့်ရှိကြောင်း တွေ့ရှိရပါသည်။ ထိုအဆင့်များထဲမှာ (၁)ချမ်းသာအဆင့်၊(၂)အလယ်အလတ်အဆင့်(၃)နွမ်းပါးအဆင့်နှင့်(၄)အလွန်နွမ်းပါးတို့ဖြစ်ပြီး ကျေးရွာတွင် အတူယှဉ်တွဲနေထိုင်ကြပါသည်။

ဆန်းစစ်ခြင်း

ကျေးရွာတွင် လူမှုစီးပွားအဆင့် (၄)ဆင့်ရှိပြီး ကျေးရွာထဲတွင် ခွဲခြားမှုမရှိဘဲ အတူယှဉ်တွဲနေကြပါသည်။ ထိုအဆင့်များထဲမှ ချမ်းသာသောအဆင့်ရှိသော အိမ်ထောင်စုမှာ အနည်းငယ်သာရှိပြီး အလယ်အလတ်အဆင့် ရှိသော အိမ်ထောင်စုများမှ ကျေးရွာအိမ်ခြေ၏ ၃ ပုံ ၂ ပုံခန့်ရှိပါသည်။နွမ်းပါးအဆင့်နှင့် အလွန်နွမ်းပါးအဆင့် ရှိသော အိမ်ထောင်စုများတွင် လယ်ယာမြေပိုင်ဆိုင်မှုအလွန်နည်းပါးပြီး ရာသီခွင်အလုပ်အကိုင်နှင့် တောထွက် ပစ္စည်းများ ရှာဖွေရောင်းချမှုများကိုသာ အားကိုးနေကြရသဖြင့် ဝမ်းစာဖူလုံမှုအတွက် အလွန်ခက်ခဲမှုများရှိပါသည်။ ထိုသို့သော နွမ်းပါးအဆင့်နှင့် အလွန်နွမ်းပါးအဆင့်ရှိသော အိမ်ထောင်စုအရေအတွက် လျော့နည်းသွားစေရန် အလုပ်အကိုင်အခွင့်အလမ်းများ ဖန်တီးဆောင်ရွက်ပေးရန်လိုအပ်နေသေးကြောင်းတွေ့ရှိရပါသည်။



၄။ကျေးရွာအရင်းအမြစ်ပြုမြေပုံနှင့်သုံးသပ်ချက်





သုံးသပ်ခြင်း

ဝါးရုံကုန်းကျေးရွာသည် သဘာဝပတ်ဝန်းကျင်အရင်းအမြစ်အပေါ် မှီခိုနေရသော ကျေးရွာလေးဖြစ်ပါသည်။ ကျေးရွာတွင် ဘုန်းတော်ကြီးကျောင်း၊ စာသင်ကျောင်း၊ ကျေးလက်ဆေးပေးခန်းနှင့်အုပ်ချုပ်ရေးမှူးရုံးတို့ရှိပါသည်။ ရွာ၏ပတ်ဝန်းကျင်တွင် လယ်ကွင်းများ၊ သစ်တောများရှိပါသည်။ ထိုသစ်တောများမှထင်းနှင့်ဝါးများကိုလည်း ထုတ်ယူသုံးစွဲ နိုင်ပါသည်။ လယ်မြေများတွင် စပါး၊ နှမ်းများလည်းစိုက်ပျိုးလုပ်ကိုင်ကြပါသည်။ ရွာ၏အနောက်ဘက်တွင်ချောင်းငယ် လေးရှိပြီး စိုက်ပျိုးရေးအတွက် လုံလောက်မှုမရှိသည်ကိုလည်းတွေ့ရပါသည်။ မြေလွတ်မြေရိုင်းများ ပေါများ သည်ကိုလည်းတွေ့ရပါသည်။

ဆန်းစစ်ခြင်း

ဝါးရုံကုန်းကျေးရွာသည် အရင်းအမြစ်များပေါ်မှီခို နေထိုင်ကြသည်ကို တွေ့ရပါသည်။ စိုက်ပျိုးရေးတွင် လယ်ယာမြေများသည် မိုးရေခံလယ်မြေများဖြစ်သောကြောင့် ရာသီဥတုမကောင်းလျှင် စိုက်ပျိုးရေးတွင် အဆင်မပြေမှုများရှိသည်ကိုလည်းတွေ့ရပါသည်။ မျိုးကောင်းမျိုးသန့် နှင့် နည်းပညာအားနည်းသောကြောင့် စိုက်ပျိုးရေးမှ အမြတ်အစွန်းနည်းပါလှပါသည်။ သစ်တောထွက်ပစ္စည်းများကိုရှာဖွေရောင်းချမှုများရှိသော်လည်း ရာသီမရွေး ရှာဖွေရောင်းချနိုင်မှုမရှိသည်ကိုလည်း တွေ့ရပါသည်။ မြေလွတ်မြေရိုင်းများကို လယ်ယာမြေများ ဖော်ဆောင်ပေးခြင်း၊ စိုက်ပျိုးရေး မျိုးကောင်းမျိုးသန့်နည်းပညာများ ထောက်ပံ့ပေးခြင်းများ လုပ်ဆောင်ပေးရန် လိုအပ်နေပါသေးသည်။



၅။ အမျိုးသားများတင်ပြသော ပြဿနာသစ်ပင် နှင့် ဖြေရှင်းနည်းလမ်း

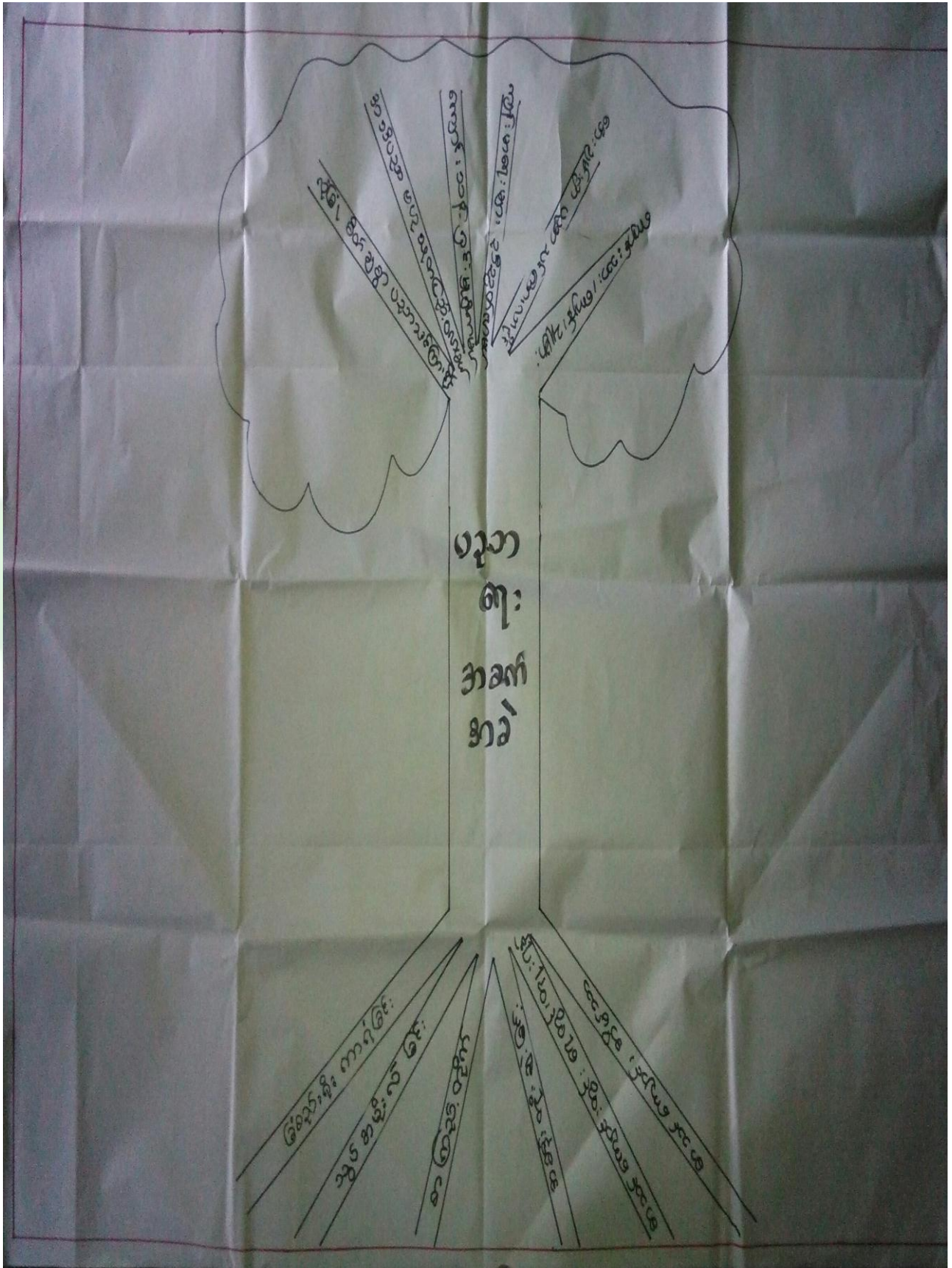



ဆွေးနွေးခြင်း

ပြဿနာသစ်ပင်ခွဲခြမ်းစိတ်ဖြာခြင်းကို အသုံးပြု၍ ကျေးရွာတွင် ကြုံတွေ့နေရသော အခက်အခဲများ၏ အကြောင်းအရင်းများ၊ အကျိုးဆက်များနှင့်ဖြေရှင်းနည်းလမ်းများ သိရှိနိုင်ရန်အတွက် ဆွေးနွေးခဲ့ပါသည်။

သုံးသပ်ခြင်း

ပြဿနာသစ်ပင်ခွဲခြမ်းစိတ်ဖြာခြင်းအားဖြင့် ကြုံတွေ့နေရသော အခက်အခဲများ၏ အကြောင်းအရင်းများ၊ အကျိုးဆက်များကို သိရှိလာပြီး ထိုအကြောင်းအရင်းများကို ဖြေရှင်းနိုင်မည့်နည်းလမ်းများလည်း သိရှိလာခဲ့ပါသည်။ဖြေရှင်းနည်းလမ်းများထဲမှ အမှန်တကယ်အကျိုးရှိပြီး ပြဿနာအခက်အခဲကို အများဆုံးပြေလည်လာနိုင်မည့် ဖြေရှင်းနည်းလမ်းများကို မှန်မှန်ကန်ကန် ရွေးချယ်လာနိုင်ခဲ့သည်ကို တွေ့ရပါသည်။



၆။ ဦးစားပေးအစီအစဉ်ဩဇာ (Matrix Ranking)

.....ငါးရပ်စွဲ..... ကျေးရွာ၊ ဝါးရုံကုန်း၊ ကျေးရွာအုပ်စု၊ ကျေးရွာအုပ်စု စီမံကိန်းလုပ်ငန်းခွဲ ရွေးချယ်ခြင်းဇယား

စဉ်	အကြောင်းအရာ	၁	၂	၃	၄	၅	၆	၇	ရမှတ်	အဆင့်
၁	စာသင်ကျောင်း : ပြင်ဆင်		၁		၁		၁		၄	၁
၂	ဌာနတွင်း ဝန်ထမ်း : ပြင်ဆင်				၃		၂		၂	၃
၃	စာသင်ကျောင်း : အဆောက်အအုံပြင်ဆင်						၃		၃	၂
၄	လက်ထောက် : လမ်းဖောက်ခြင်း								၁	၄
၅	စာကြည့်တိုက် (စာအိမ်)								၀	၅



ဆွေးနွေးချက်

ဝါးရုံကုန်းကျေးရွာအနေဖြင့် အခက်အခဲများကို ပြဿနာသစ်ပင်ဖြင့် ခွဲခြမ်းစိတ်ဖြာပြီး ထွက်ပေါ်လာသော ဖြေရှင်းနည်းလမ်းများထဲမှ ရပ်ရွာအတွက် အမှန်တကယ် လိုအပ်ပြီး အမှန်တကယ် အကျိုးရှိမည့် လုပ်ငန်းခွဲ များရွေးချယ်နိုင်ရန် ဆွေးနွေးခဲ့ပါသည်။

သုံးသပ်ချက်

ဝါးရုံသာကျေးရွာအနေဖြင့် စီမံကိန်းပထမနှစ်တွင် စာသင်ကျောင်းပြုပြင်ခြင်းလုပ်ငန်းခွဲကို အကောင် အထည်ဖော်ဆောင်ရွက်ခဲ့ပါသည်။စီမံကိန်းဒုတိယနှစ်နှင့်တတိယနှစ်တွင် အုပ်စုထောက်ပံ့ငွေ မလုံလောက်သဖြင့် စီမံကိန်းအကောင်အထည်ဖော်ဆောင်ရွက်ခဲ့ခြင်းမရှိခဲ့ပါ။ကျေးရွာ၏ ပထမဦးစားပေးအနေဖြင့် စာသင်ကျောင်း ပြုပြင်ခြင်းလုပ်ငန်း၊ဒုတိယဦးစားပေးအနေဖြင့် စာသင်ကျောင်းခြံစည်းရုံးပြုပြင်ခြင်း၊တတိယဦးစားပေးအနေဖြင့် ရွာတွင်းတံတားများ ပြုပြင်ခြင်း၊သောက်သုံးရေတွင်း တူးဖော်ခြင်း၊စာကြည့်တိုက်တည်ဆောက်ခြင်း အစရှိသည် စီမံကိန်းလုပ်ငန်းခွဲများကို ဦးစားပေးအလိုက် ကျေးရွာလူထုမှ ရွေးချယ်ဆုံးဖြတ်ခဲ့ကြပါသည်။



၈။ ပင်းပုံစံကိုသုံးပြု၍ အဖွဲ့အစည်းများချိတ်ဆက်မှု နှင့် သုံးသပ်ချက်

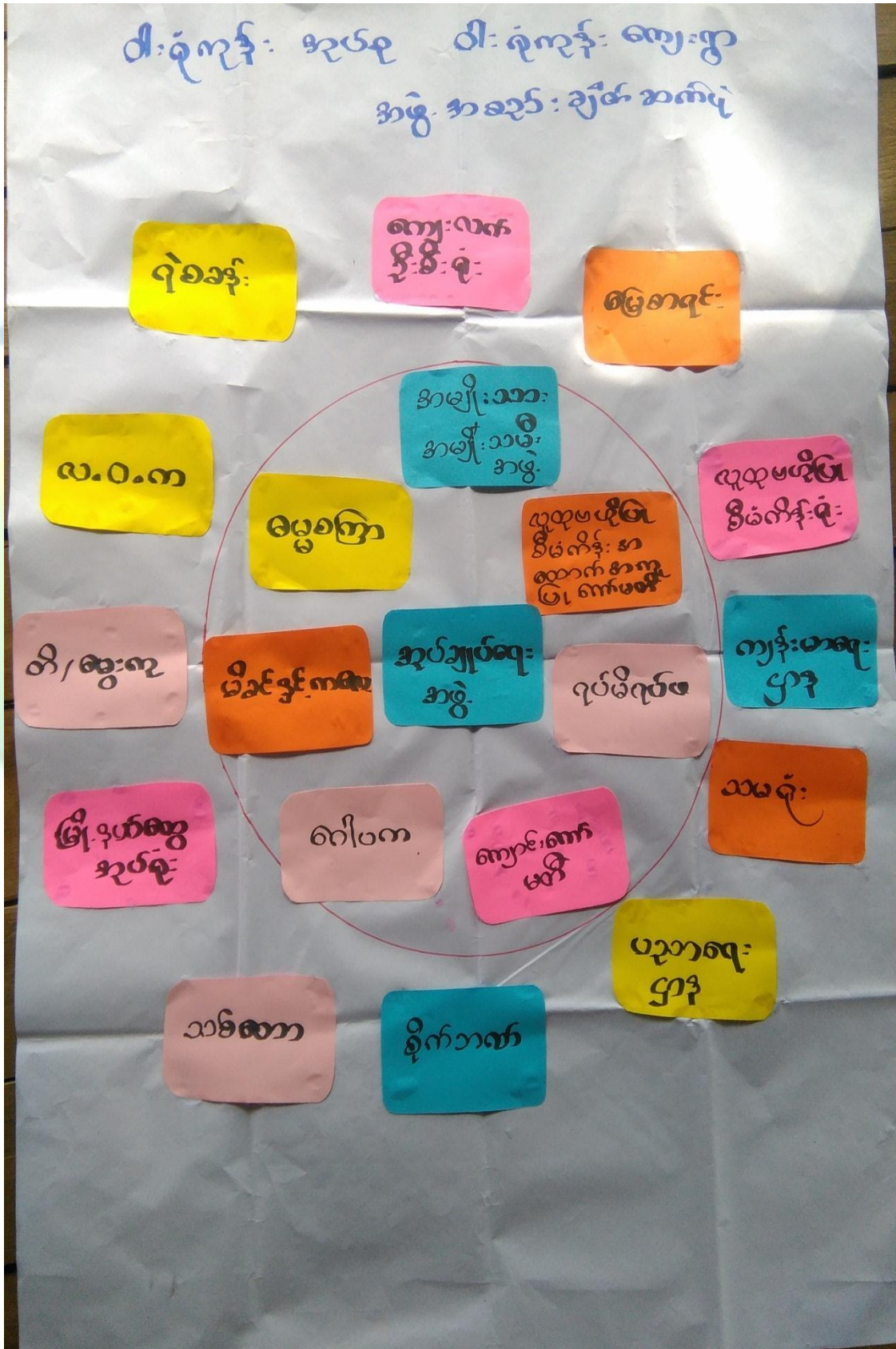



ဆွေးနွေးခြင်း

ကျေးရွာအတွင်းရှိ အဖွဲ့အစည်းများ၊ကျေးရွာပြင်ပတွင်ရှိသည့် အဖွဲ့အစည်းများနှင့် ကျေးရွာလူထု ချိတ်ဆက် ဆောင်ရွက် နေမှုအနေအထား ကို ဆွေးနွေးခဲ့ပါသည်။

သုံးသပ်ခြင်း

ကျေးရွာအတွင်းရှိ အဖွဲ့အစည်းများဖြစ်သည့် အုပ်ချုပ်ရေး၊ ရပ်မိရပ်ဖ၊ဂေါပက၊စာသင်ကျောင်းကော်မတီ၊ အမျိုးသား/အမျိုးသမီး အသင်း၊ ဓမ္မစကြာအဖွဲ့၊ မိခင်နှင့်ကလေး၊စီမံကိန်းအထောက်အကူပြု ကော်မတီ တို့နှင့်ကျေးရွာ၏ဖွံ့ဖြိုးရေးလုပ်ငန်းများကို ချိတ်ဆက်လုပ်ကိုင်ဆောင်ရွက်မှုရှိသလို မြို့နယ်တွင် အထွေထွေ အုပ်ချုပ်ရေးဦးစီးဌာန၊ ပညာရေးဌာန ၊ ကျန်းမာရေးဌာန ၊ ကျေးလက်ဒေသဖွံ့ဖြိုးတိုးတက်ရေး ဦးစီးဌာန၊မွေးမြူရေး၊ မြေစာရင်း၊သစ်တော၊ရဲစခန်း၊လ.ဝ.က၊စိုက်ဘဏ်၊သမ၊လူထုဗဟိုပြုစီမံကိန်းအစရှိသည့်ဌာနများနှင့်သက်ဆိုင်ရာက ဣအလိုက်လိုအပ်သလို ချိတ်ဆက်ဆောင်ရွက်မှုများဖြင့် ကျေးရွာ၏ ဖွံ့ဖြိုးတိုးတက်ရေးကို ချိတ်ဆက်ဆောင် ရွက်လျက်ရှိပါသည်။



၉။ ပင့်ကူအိမ်ကွန်ယက် နှင့် သုံသက်ချက်

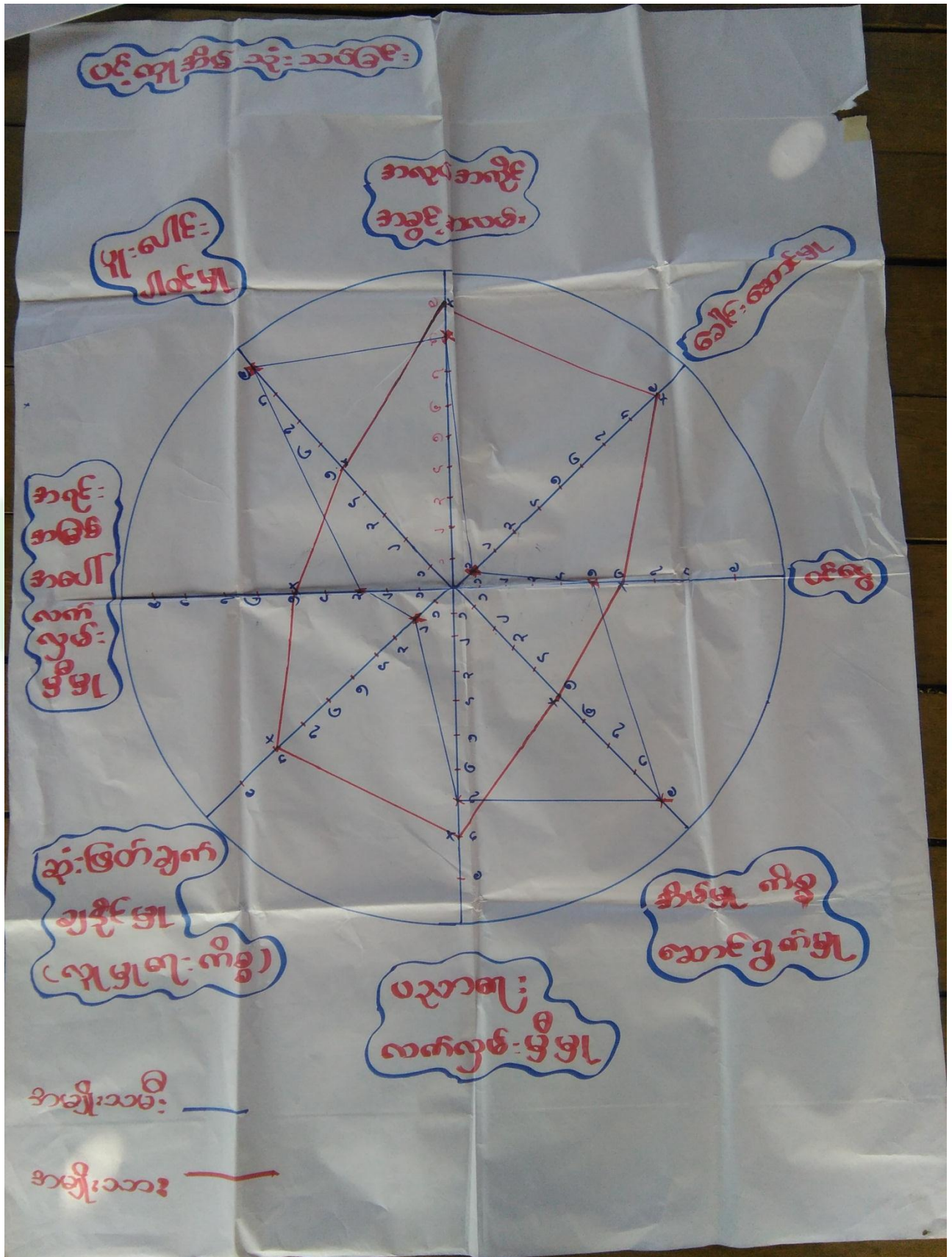



ဆွေးနွေးခြင်း

အမျိုးသား၊အမျိုးသမီးများ ကျေးရွာတွင် တန်းတူညီမျှမှုရှိ/မရှိ သိရှိစေနိုင်ရန် ပူးပေါင်းပါဝင်မှု၊ အလုပ်အကိုင်အခွင့်အလမ်း၊ခေါင်းဆောင်မှု၊ ဝင်ငွေ၊အိမ်မှုကိစ္စဆောင်ရွက်မှု၊ပညာရေးလက်လှမ်းမီမှု၊ ဆုံးဖြတ်ချက်ချနိုင်မှု(ရပ်ရေးရွာရေး)၊အရင်းအမြစ်ပေါ်လက်လှမ်းမီမှု အစရှိသည့်ခေါင်းစဉ်ရှစ်မျိုးဖြင့် ကျား၊မ သီးသန့်အုပ်စုခွဲကာ ဆွေးနွေးခဲ့ပါသည်။

သုံးသပ်ခြင်း

ခေါင်းဆောင်မှု၊ဆုံးဖြတ်ချက်ချနိုင်မှု၊ဝင်ငွေရရှိမှုနှင့် အလုပ်အကိုင်အခွင့်အလမ်းတို့တွင် တန်းတူညီမျှမှုမရှိသေးသည်ကို တွေ့ရပါသည်။အမျိုးသားများ အနေဖြင့် အမျိုးသမီးများကို ခေါင်းဆောင်မှုနေရာ ပေးခြင်း၊ ဆုံးဖြတ်ချက်ချပိုင်ခွင့်ပေးရန် လိုအပ်သလို အလုပ်အကိုင်အခွင့်အလမ်းများ ဖန်တီးပေးရန်လည်းလိုအပ်နေသည်ကို တွေ့ရပါသည်။အိမ်မှုကိစ္စဆောင်ရွက်မှုနှင့် ပညာရေးလက်လှမ်းမီတို့တွင် အမျိုးသမီးများက အဆင့်သာနေသည်ကို တွေ့ရပါသည်။အမျိုးသားများအနေဖြင့် အိမ်မှုကိစ္စ ပိုင်းကူလုပ်ပေးရန်လိုအပ်နေသည်ကို တွေ့ရပါသည်။ပညာရေးလက်လှမ်းမီမှုတွင် အဆင့်တိုးတက်ရန်လိုအပ်နေပါသေးသည်။



ဆွေးနွေးချက်

ကျား၊မရေးရာကဏ္ဍ ပိုမိုပေါ်လွင်စေရန်နှင့် ကျား-မတန်းတူညီမျှမှုရှိ/မရှိ သိရှိနိုင်ရန်အတွက် အရင်းအမြစ်များ ကို အများဆုံးအသုံးပြုမှုနှင့် ထိန်းချုပ်မှုအကြောင်းအရာများကိုဆွေးနွေးခဲ့ပါသည်။

သုံးသပ်ချက်

အရင်းအမြစ်များကို အသုံးပြုမှုနှင့် ထိန်းချုပ်မှုတို့တွင် အမျိုးသားများအနေဖြင့် ခွန်အားကို အသုံးပြုပြီးလုပ်ကိုင်ရသော အရင်းအမြစ်များကို ပိုမိုအသုံးပြုမှုနှင့် ထိန်းချုပ်မှုများရှိပါသည်။အမျိုးသမီးများအနေဖြင့် အရင်းအမြစ်များကို အသုံးပြုမှုနှင့် ထိန်းချုပ်မှုတို့တွင် အမျိုးသားများနည်းတူ မရှိသော်လည်း ကျား၊မ သီးခြား အသုံးပြုရမည်၊ထိန်းချုပ်ရမည်ဟူ၍ ခွဲခြားသတ်မှတ်ထားသည့် အရာများ ကျေးရွာတွင် မရှိသည်ကို တွေ့ရပါသည်။



ဆွေးနွေးခြင်း

ကျေးရွာ၏ အနာဂတ်မြေပုံတွင် ကျေးရွာလူထုမှ နောင်တွင်မျှော်မှန်းထားသော အရင်းအမြစ်များနှင့် ဝန်ဆောင်မှုများ ဆွေးနွေးခဲ့ပါသည်။

သုံးသပ်ခြင်း

ကျေးရွာ၏ အိမ်မက်မြေပုံတွင် လယ်ယာလုပ်ငန်းများ ဖွံ့ဖြိုးတိုးတက်လာစေရန်၊ လမ်းပန်းဆက်သွယ်ရေး ကောင်းမွန်လာစေရန်၊ ပညာရေးတွင် ကျေးရွာလူထုအားလုံး လက်လှမ်းမီပြီး ကျန်းမာရေးစောင့်ရှောက်မှု ပိုမိုကောင်းမွန်လာရန် ၊ သောက်သုံးရေဖူလုံမှု ရှိသော ကျေးလာလေးဖြစ်စေချင်သည်ကို တွေ့ရပါသည်။ လျှပ်စစ်မီးများရရှိပြီး ဖွံ့ဖြိုးတိုးတက်နေသော ကျေးရွာလေးဖြစ်စေချင်သည်ကို တွေ့ရပါသည်။





၇။ ကော်မတီဝင်များရွေးချယ်ခြင်းနှင့်ကျေးရွာဖွံ့ဖြိုးရေးအစီအစဉ်ဆောင်ရွက်မှုမှတ်တမ်းခါတ်ပုံများ



အမျိုးသားအုပ်စု၏ မှတ်တမ်းခါတ်ပုံ



အမျိုးသမီးအုပ်စု၏ မှတ်တမ်းခါတ်ပုံ



လူငယ်အုပ်စု၏ မှတ်တမ်းခါတ်ပုံ



ထိခိုက်လွယ်အုပ်စုများ၏ မှတ်တမ်းခါတ်ပုံ



စေတနာ့ဝန်ထမ်းများ ရွေးချယ်ခြင်း မှတ်တမ်းဓာတ်ပုံ



ကော်မတီရွေးချယ်ခြင်း မှတ်တမ်းဓာတ်ပုံ



ဖွံ့ဖြိုးရေးအစီအစဉ်ရေးဆွဲခြင်း မှတ်တမ်းဓာတ်ပုံ



ဖွံ့ဖြိုးရေးအစီအစဉ်ရေးဆွဲခြင်း မှတ်တမ်းဓာတ်ပုံ



လုပ်ငန်းခွဲ၏မပြုလုပ်မီ မှတ်တမ်းဓာတ်ပုံ



လုပ်ငန်းခွဲ၏မပြုလုပ်မီ မှတ်တမ်းဓာတ်ပုံ



--

၈။ ကော်မတီဝင်များစာရင်း

စဉ်	အမည်	ကျား-မ	ရာထူး
၁	ဦးကျော်အေး	ကျား	ကျေးရွာစီမံကိန်းအထောက်အကူပြုကော်မတီ၊ ဥက္ကဋ္ဌ
၂	ဒေါ်ခင်နောင်း	မ	ကျေးရွာစီမံကိန်းအထောက်အကူပြုကော်မတီ၊ ဥက္ကဋ္ဌ
၃	ဦးဝင်းဗိုလ်	ကျား	ဝယ်ယူရေးဆပ်ကော်မတီ၊ ဥက္ကဋ္ဌ
၄	ဒေါ်နွေနှောင်း	မ	ဝယ်ယူရေးဆပ်ကော်မတီ၊ မှတ်တမ်းထိမ်း
၅	ဦးလွင်မြင့်ဦး	ကျား	ဝယ်ယူရေးဆပ်ကော်မတီ၊ အဖွဲ့ဝင်
၆	ဦးမြင့်ရွှေ	ကျား	စောင့်ကြည့်ကြီးကြပ်ရေးဆပ်ကော်မတီ၊ ဥက္ကဋ္ဌ
၇	ဒေါ်ခင်လှ	မ	စောင့်ကြည့်ကြီးကြပ်ရေးဆပ်ကော်မတီ၊ အဖွဲ့ဝင်
၈	ဒေါ်ခင်ထား	မ	စောင့်ကြည့်ကြီးကြပ်ရေးဆပ်ကော်မတီ၊ အဖွဲ့ဝင်
၉	ဒေါ်မဲစန်း	မ	လုပ်ငန်းလည်ပတ်ရေး နှင့် ပြုပြင်ထိန်းသိမ်းရေး ဆက်ကော်မတီ
၁၀	ဒေါ်ခင်မာစန်း	မ	လုပ်ငန်းလည်ပတ်ရေး နှင့် ပြုပြင်ထိန်းသိမ်းရေး ဆက်ကော်မတီ၊ အဖွဲ့ဝင်
၁၁	ဦးကျော်အေး	ကျား	လုပ်ငန်းလည်ပတ်ရေး နှင့် ပြုပြင်ထိန်းသိမ်းရေး ဆက်ကော်မတီ၊ အဖွဲ့ဝင်
၁၂	ဦးမြင့်ဝေ	ကျား	ကျေးရွာငွေစာရင်းကိုင်
၁၃	ဦးမောင်အောင်	ကျား	အကြံပြုချက်ဖြေရင်းရေး
၁၂	ဒေါ်ခင်မာမြင့်	မ	အကြံပြုချက်ဖြေရင်းရေး
၁၃	ဦးတူးနိုင်	ကျား	စေတနာ့ဝန်ထမ်း
၁၄	ဒေါ်ခင်ပြုံးဝင်း	မ	စေတနာ့ဝန်ထမ်း

စုစုပေါင်း။ (၁၆) ယောက် ကျား- ၈ ယောက် +မ- ၈ ယောက်

ကျေးရွာအုပ်စုစီမံကိန်းအထောက်အကူပြုကော်မတီ

ဦးကျော်အေး ကျေးရွာအုပ်စုစီမံကိန်းအထောက်အကူပြုကော်မတီ၊ အဖွဲ့ဝင်

ဒေါ်ခင်နောင်း ကျေးရွာအုပ်စုစီမံကိန်းအထောက်အကူပြုကော်မတီ၊ ဥက္ကဋ္ဌ

မှတ်တမ်းတင်သူ

အမည်။ ဦးနိုင်ထွန်းအောင်

ရာထူး။ လူထုစည်းရုံးရေးမှူး

ရက်စွဲ။ ၁၅ / ၁ / ၂၀၁၇



၉။ ပုံစံ ၈-၁။ ကျေးရွာအချက်အလက်

ပုံစံ - ၈ - ၁ ကျေးရွာအခြေခံအချက်အလက်များ (Form PC 1)

လမ်းညွှန်ချက်၊ ကျေးရွာတစ်ရွာသို့ ပထမဆုံးပိတ်ဆက်ခရီး သွားရောက်သောအခါ လူထုစည်းရုံးရေးမှူးသည် ကျေးရွာ ခေါင်းဆောင်များအား ကျေးရွာအချက်အလက်များကို မေတ္တာရပ်ခံ၍ တောင်းခံရသည်။ ဤအချက်အလက်များကို စီမံကိန်း ဝိတ်ဆက်အစည်းဝေးပေးတိုင်ပင်တောင်းခံရမည်။ စီမံကိန်းဝိတ်ဆက်အစည်းဝေးတွင် လူထုစည်းရုံးရေးမှူးသည် ဤအချက်အလက် များအား စစ်ဆေးပြီး မှန်ကန်အောင်ပြုလုပ်ရမည်။ ပြီးနောက်တွင် လူထုစည်းရုံးရေးမှူးမှ သတင်းအချက်အလက်ထဲသို့ Tablets မှ တဆင့် ဖြည့်သွင်းရမည်။

ကျေးရွာအုပ်ချုပ်ရေးမှူး အမည် ဒိုးဖိုးလွယ်	ကျေးရွာအုပ်ချုပ်ရေးမှူး၏ ဝန်နံပါတ်	လူထုစည်းရုံးရေးမှူး၏ အမည် ဒိုးဒိုးထွန်းဇော်
ပြည်နယ်/တိုင်းဒေသကြီး မကွေး	မြို့နယ် ပင်လယ်ဘက်	ကျေးရွာအုပ်စု ဝါးရှင်တန်း

လူဦးရေ	အိမ်ထောင်စုအရေအတွက်	ကိုးကွယ်သည့်ဘာသာ	အိမ်ထောင်စုအရေအတွက်
လူဦးရေ (၁) --- ၁၈၁ ---	အိမ်ထောင်စု ၉၉	ဘာသာ (၁) --- ဗုဒ္ဓ ---	အိမ်ထောင်စု ၉၉
လူဦးရေ (၂) -----		ဘာသာ (၂) -----	
လူဦးရေ (၃) -----		ဘာသာ (၃) -----	
လူဦးရေရော -----		ဘာသာရော -----	
	အရေအတွက်		
မသန်စွမ်းသူများ	၄ (ကျား-၂၊ မ-၂)		၃
သက်ကြီးရွယ်အိုများ (၆၅ နှစ်နှင့် အထက်)	၁၇ (ကျား ၁၅၊ မ ၂)		၁၅
စစ်ဘေးရှောင်			

လူဦးရေ	အမျိုးသား (အရေအတွက်)	အမျိုးသမီး (အရေအတွက်)
လူဦးရေ (၁) --- ၁၈၁ ---	၂၁၇	၂၅၁
လူဦးရေ (၂) -----		
လူဦးရေ (၃) -----		
အိမ်ထောင်စုဦးစီး	၆၈	၃၁

(ခ) အခြေခံအထောက်အအံ့ အသုံးအဆောင်များ

စာသင်ကျောင်း	အမှတ် ခြစ်ပါ	ကျန်းမာရေး	အမှတ် ခြစ်ပါ	ဘာသာရေး အဆောက် အအုံများ	အမှတ် ခြစ်ပါ
အထက်တန်းကျောင်း	<input type="checkbox"/>	ဆေးရုံ	<input type="checkbox"/>	ဝေတီ	<input checked="" type="checkbox"/>
အလယ်တန်းကျောင်း	<input checked="" type="checkbox"/>	ကျန်းမာရေးဌာန	<input type="checkbox"/>	ဘုန်းကြီးကျောင်း	<input checked="" type="checkbox"/>
မူလတန်းကျောင်း	<input checked="" type="checkbox"/>	ကျန်းမာရေးဌာနခွဲ	<input type="checkbox"/>	ဟိန္ဒူဘုရားကျောင်း	<input type="checkbox"/>
မူကြိုကျောင်း	<input type="checkbox"/>	ဆေးပေးခန်း	<input checked="" type="checkbox"/>	ရေဝါယာန်ကျောင်း	<input type="checkbox"/>
အခြား	<input type="checkbox"/>	အခြား	<input type="checkbox"/>	ဗလီ	<input type="checkbox"/>
				အခြား	<input type="checkbox"/>
မှတ်ချက်		မှတ်ချက်		မှတ်ချက်	



(ဂ) ကျွမ်းကျင်သူများမှတ်တမ်း (ကျေးရွာတွင်နေထိုင်သော သို့မဟုတ် တခြားရွာမှလာရောက်သော ကျွမ်းကျင်သူများ)

(၁) စာသင်ကျောင်း			(၂) ကျန်းမာရေး			(၃) လက်မှုညာရပ်		
	ရွာတွင်နေထိုင်သူ	အခြားရွာမှလာသူ		ရွာတွင်နေထိုင်သူ	အခြားရွာမှလာသူ		ရွာတွင်နေထိုင်သူ	အခြားရွာမှလာသူ
မူလတန်းပြဆရာ/မ	<input checked="" type="checkbox"/>	<input checked="" type="checkbox"/>	ဆရာဝန်	<input type="checkbox"/>	<input type="checkbox"/>	လက်သမား	<input checked="" type="checkbox"/>	<input type="checkbox"/>
အထက်တန်းပြဆရာ/မ	<input checked="" type="checkbox"/>	<input checked="" type="checkbox"/>	လက်ထောက် - ကျန်းမာရေးမှူး	<input type="checkbox"/>	<input type="checkbox"/>	ဖန်းရံ	<input checked="" type="checkbox"/>	<input type="checkbox"/>
အလယ်တန်းပြဆရာ/မ	<input type="checkbox"/>	<input type="checkbox"/>	အမျိုးသမီးကျန်းမာရေးဆရာမ	<input type="checkbox"/>	<input type="checkbox"/>	လျှပ်စစ်ကျွမ်းကျင်ပီးသမား	<input type="checkbox"/>	<input type="checkbox"/>
မူကြီးဆရာ/မ	<input type="checkbox"/>	<input type="checkbox"/>	သားဖွားဆရာမ (ဒါရို)	<input checked="" type="checkbox"/>	<input type="checkbox"/>	ရေခိုက်သွယ်သူ	<input type="checkbox"/>	<input type="checkbox"/>
အခြား	<input type="checkbox"/>	<input type="checkbox"/>	ပြည်သူ့ကျန်းမာရေးလုပ်သား	<input type="checkbox"/>	<input type="checkbox"/>	စက်ပြင်ဆရာ	<input type="checkbox"/>	<input type="checkbox"/>
မှတ်ချက်			မှတ်ချက်			မှတ်ချက်		

(ဃ) ကျေးရွာသို့ ရောက်ရှိနိုင်သည့် လမ်းအခြေအနေ / ကျေးရွာတစ်ရွာသည် ၎င်း၏ ကျေးရွာအုပ်စုနှင့် ဆက်သွယ်ထားသော လမ်းအခြေအနေ (အောက်ပါတို့ကိုပိုင်းပါ)

- ကျောက်ကြမ်းလမ်း
- ကျောက်ခင်းလမ်း
- ကတ္တရာလမ်း
- မြေသားလမ်း
- ကွန်ကရစ်လမ်း
- လူသွားလမ်း
- မော်တော်ပိုင်ကယ်လမ်း
- အခြား

(င) ကျေးရွာဖွံ့ဖြိုးမှုစီမံချက်

- (၁) လူထုပဟိုပြုစီမံကိန်းမစတင်မှ ဤကျေးရွာတွင်ကျေးရွာဖွံ့ဖြိုးမှုစီမံချက်ရှိခဲ့ပါသလား? ပိုင်းပါ
- (၂) ရှိခဲ့ပါလျှင် ဤစီမံချက်ကို မည်သည့် ခုနှစ်တွင်ပြင်ဆင်ခဲ့ပါသနည်း? ရှိပါသည်/မရှိပါ/မသိပါ
- (၃) ဤစီမံချက်ကို မြို့နယ်မှအတည်ပြုခဲ့ပါသလား? နှစ် /မသိပါ

(စ) ခရီးအကွာအဝေး

- (၁) ဤကျေးရွာ၏ပဟိုမှ ၎င်းကျေးရွာအုပ်စု၏ပဟိုအထိ ခရီးပိုင်မည်မျှကွာဝေးသနည်း? မိုင် /မသိပါ
- (၂) ဤကျေးရွာမှ ၎င်းကျေးရွာအုပ်စုပဟိုအထိ သွားလာရာတွင်ကြာမြင့်သည့်အချိန်

ခြောက်သွေ့ရာသီတွင်ကြာချိန် ----- ထော်လာဂျီ/မော်တော်ဆိုင်ကယ်/မြေလျှင်/လား/မော်တော်ဘုတ်/အခြား -----

မိုးရာသီတွင်ကြာချိန် ----- ထော်လာဂျီ/မော်တော်ဆိုင်ကယ်/မြေလျှင်/လား/မော်တော်ဘုတ်/အခြား -----

(ဆ) ပတ်ဝန်းကျင်ဆိုင်ရာ သဘာဝဘေးအန္တရာယ်

ဤကျေးရွာတွင် ကြီးကြီးကဲ့သို့ သဘာဝဘေးအန္တရာယ်ကျရောက်ဖူးခြင်း ရှိပါသလား။

မရှိပါ ရှိပါသည် ရှိလျှင်ဖော်ပြပါ -----



(ခ) ကျေးရွာတွင် ဖွဲ့စည်းထားသော အဖွဲ့အစည်းများ လူထုထုတ်ပြန်စီမံကိန်းမတိုင်မီ ဤကျေးရွာတွင် ကျေးရွာဖွံ့ဖြိုးရေးအတွက် အစိုးရ (သို့) ရွာသားများကိုယ်တိုင်(သို့) စီမံကိန်းတစ်ခုခုမှ ဖွဲ့စည်းထားသည့် အဖွဲ့အစည်းများရှိပါသလား။

- (၁) -----
- (၂) -----

ကျေးရွာခေါင်းဆောင်

အမည် **ဒိုးဖိုးလွယ်**

လက်မှတ်  နေ့စွဲ

14.1.2017

p

လူထုစည်းရုံးရေးမှူး

အမည် **ဒိုးဒိယွန်းအောင်**

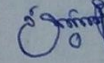
လက်မှတ်  နေ့စွဲ

14.1.2017



စီမံကိန်းဆောင်ရွက်မှုအဆင့်များ	နေ့စွဲ		အစည်းအဝေးတွင်တက်ရောက်သူအရေအတွက်			
	စတင်သည့်နေ့	ပြီးဆုံးသည့်နေ့	အမျိုးသားအရေအတွက်	အမျိုးသမီးအရေအတွက်	အိမ်ထောင်စုအရေအတွက်	လူမျိုးစုတက်ရောက်သူအရေအတွက်နှင့်လူမျိုးစုအမည်
၆.၂။ ဝယ်ယူရေးအစီအစဉ်ရေးဆွဲခြင်း						
၆.၃။ ဘဏ္ဍာရေးကုန်ကျမှု လျာထားအစီအစဉ်ရေးဆွဲခြင်း						
၆.၄။ ပြင်/ထိန်းအစီအစဉ်ရေးဆွဲခြင်း						
၇။ စီမံကိန်းလုပ်ငန်းခွဲ တိုးတက်မှု စောင့်ကြည့်အစည်းအဝေး	မလို	မလို	မလို	မလို	မလို	မလို
၇.၁။ အစည်းအဝေး ပထမအကြိမ်						
၇.၂။ အစည်းအဝေး ဒုတိယအကြိမ်						
၇.၃။ အစည်းအဝေး တတိယအကြိမ်						
၈။ စီမံကိန်းလုပ်ငန်းခွဲ အပြီးသတ်စစ်ဆေးခြင်းအစည်းအဝေး						
၉။ လူထုစစ်ဆေးပွဲအစည်းအဝေး						



၁၁။ ပုံစံ ၈-၃။ ကျေးရွာဖွံ့ဖြိုးရေး ဦးစားပေးအစီအစဉ်

ပုံစံ - ၈ - ၃ ကျေးရွာဖွံ့ဖြိုးရေး ဦးစားပေးအစီအစဉ် (Form PC 3)

လမ်းညွှန်ချက် အဆင့်(၃) ကျေးရွာမှော်မှန်းချက်အစည်းအဝေး ပြီးဆုံးသောအခါ ကျေးရွာစီမံကိန်း အထောက်အကူပြု ကော်မတီသည် လူထုစည်းရုံးရေးမှူးအကူအညီဖြင့် ဤပုံစံကိုပြည့်စုံအောင် ဖြည့်သွင်းရမည်။	
လူထုစည်းရုံးရေးမှူး/ဝန်ထမ်း အမည် <u>ဦးအောင်စော</u>	
နေ့စွဲ <u>၂၀.၁.၂၀၂၀</u>	စက်ဝန်းအား အမှတ်ဖြစ်ပါ (✓) <input type="checkbox"/> စက်ဝန်း(၁) <input type="checkbox"/> <input type="checkbox"/> စက်ဝန်း(၂) <input type="checkbox"/> စက်ဝန်း(၃) <input type="checkbox"/> စက်ဝန်း(၄) <input type="checkbox"/>
ပြည်နယ်/တိုင်း <u>စစ်ကိုင်း</u>	မြို့နယ်/ပရိသတ်ကျေးရွာအုပ်စု <u>ပုသိမ်မြို့</u> ကျေးရွာ <u>ပုသိမ်မြို့</u>
က။ အခက်အခဲအတားအဆီးများအားထွေးနှေးခြင်း - ယခုလက်ရှိအခြေအနေတွင် ဤကျေးရွာဖွံ့ဖြိုးတိုးတက်ရေးအတွက် အဓိက အခက်အခဲအတားအဆီးများသည် မည်သည့်များဖြစ်ပါသနည်း။ (အမျိုးသား/သမီး အနည်းဆုံးအခက်အခဲ ၅ ခုစီဖော်ပြပါ)	
အမျိုးသား အဖွဲ့မှ တင်ပြသောအခက်အခဲအတားအဆီးများ	အမျိုးသမီး အဖွဲ့မှတင်ပြသောအခက်အခဲအတားအဆီးများ
၁ ဝတ္တရား ကုန်အခက်အခဲရှိခြင်း	၁ လမ်းပန်းဆက်သွယ်ရေး အခက်အခဲရှိခြင်း
၂ လမ်းပန်းဆက်သွယ်ရေး အခက်အခဲရှိခြင်း	၂ ပစ္စည်းကုန် အခက်အခဲရှိခြင်း
၃ ကျွန်းမာရေး အခက်အခဲရှိခြင်း	၃ စားနပ်ရိက္ခာ အခက်အခဲရှိခြင်း
၄ သောက်စားရေ အခက်အခဲရှိခြင်း	၄ ကျန်းမာရေး အခက်အခဲရှိခြင်း
၅ ခိုက်ပျိုးမွှား နှင့်ပညာ ကာကွယ်ရေး	၅ မြို့၊ ကောင်းမြို့၊ သန့်၊ အခက်အခဲရှိခြင်း
၆ မြို့၊ ကောင်းမြို့၊ သန့်၊ အခက်အခဲရှိခြင်း	၆ ခိုက်ပျိုးမွှား နှင့်ပညာ အခက်အခဲရှိခြင်း
၇ အလုပ်လုပ်ရန် ဝင်ရောက်မှု အခက်အခဲရှိခြင်း	၇ အလုပ်လုပ်ရန် ဝင်ရောက်မှု အခက်အခဲရှိခြင်း
၈ ရွာတွင်း ဆိုလာလမ်း မီးဖိုချောင်	၈ ရွာတွင်း ဆိုလာလမ်း မီးဖိုချောင်
ခ။ မှော်မှန်းခြင်း - နောင်လာမည့် (၅) နှစ် အတွင်း ကျေးရွာဖွံ့ဖြိုးရေး မှော်မှန်းချက်များအား တင်ပြပါ။	
အမျိုးသား အဖွဲ့မှ တင်ပြသောမှော်မှန်းချက်များ	အမျိုးသမီး အဖွဲ့မှ တင်ပြသောမှော်မှန်းချက်များ
၁ အသား ကျွေးမွေးရေး ဖွံ့ဖြိုးရေး	၁ ရွာတွင်း လမ်းပန်းဆက်သွယ်ရေး
၂ ကျွေးမွေးရေး ဖွံ့ဖြိုးရေး	၂ ရွာတွင်း အထက်ပိုင်း ဖွံ့ဖြိုးရေး
၃ အထက်ပိုင်း ဖွံ့ဖြိုးရေး	၃ အသား ကျွေးမွေးရေး ဖွံ့ဖြိုးရေး
၄ ရွာတွင်း လမ်းပန်းဆက်သွယ်ရေး	၄ ကျွေးမွေးရေး ဖွံ့ဖြိုးရေး
၅ ရွာတွင်း အထက်ပိုင်း ဖွံ့ဖြိုးရေး	၅ လမ်းပန်းဆက်သွယ်ရေး ဖွံ့ဖြိုးရေး
၆ ကျွေးမွေးရေး အထက်ပိုင်း ဖွံ့ဖြိုးရေး	၆ အထက်ပိုင်း ဖွံ့ဖြိုးရေး
၇ လမ်းပန်းဆက်သွယ်ရေး ဖွံ့ဖြိုးရေး	၇ ကျွေးမွေးရေး အထက်ပိုင်း ဖွံ့ဖြိုးရေး
၈ အထက်ပိုင်း ဖွံ့ဖြိုးရေး	၈ အထက်ပိုင်း ဖွံ့ဖြိုးရေး
၉ အထက်ပိုင်း ဖွံ့ဖြိုးရေး	၉ အထက်ပိုင်း ဖွံ့ဖြိုးရေး
၁၀ အထက်ပိုင်း ဖွံ့ဖြိုးရေး	၁၀ အထက်ပိုင်း ဖွံ့ဖြိုးရေး



၈။ လူထုဝန်ထမ်း၏ လာမည့် (၃) နှစ်အတွက် အကျုံးမဝင်သော ဦးစားပေး ဖွံ့ဖြိုးတိုးတက်မှု လုပ်ငန်း အစီအစဉ်များအားဖော်ပြပါ။

အဆင့်	ကျေးရွာအတွက် ဦးစားပေး ဖွံ့ဖြိုးတိုးတက်မှု လုပ်ငန်းစဉ်များ	အဆိုပြုသူ (အမျိုးသားများ/ အမျိုးသမီးများ/အမျိုးသား+ အမျိုးသမီး)	ခန့်မှန်းကုန်ကျ စရိတ်	အကျိုးခံစားခွင့်ရှိသူ ခန့်မှန်းခြေ အရေအတွက်
၁	ရေသား ကျောင်း ခြေဖမ်း	ကျား + ၁	၁,၅၀,၀၀၀,၀၀၀	၄၆၈
၂	ကျောင်း ခြေဖမ်း	"		၄၆၈
၃	ရွာတွင်း စက်ကား ခြေဖမ်း	"		၄၆၈
၄	လက်ကားတွင်း ကား ခြေဖမ်း	"		၄၆၈
၅	ကျေးရွာအတွက်	"		၄၆၈
၆။	ဆိုင်လမ်း ခြေဖမ်း	"		၄၆၈
၇	ရွာတွင်း ရေသား ခြေဖမ်း	"		၄၆၈

၉။ လူထုဝန်ထမ်း၏ လာမည့် (၃) နှစ်အတွက် အကျုံးမဝင်သော ဦးစားပေး ဖွံ့ဖြိုးတိုးတက်မှု လုပ်ငန်း အစီအစဉ်များအားဖော်ပြပါ။

အဆင့်	ကျေးရွာအတွက် ဦးစားပေး ဖွံ့ဖြိုးတိုးတက်မှု လုပ်ငန်းစဉ်များ	အဆိုပြုသူ (အမျိုးသားများ/ အမျိုးသမီးများ/အမျိုးသား+ အမျိုးသမီး)	အခန်းကဏ္ဍ
၁	ကျေးရွာအတွက် ရေသား	ကျား + ၁	ကျေးရွာအတွက် ဦးစားပေး " " အသက်မွေးဝမ်းကျောင်း "
၂	ကျေးရွာအတွက် ရေသား	"	
၃	ကျေးရွာအတွက် ရေသား	"	
၄	ကျေးရွာအတွက် ရေသား	ကျား + ၁	
၅	ကျေးရွာအတွက် ရေသား	၆	

ဥက္ကဋ္ဌ။ ကျေးရွာဝန်ထမ်းအထောက်အကူပြုကော်မတီမှ အတည်ပြုသည်။

အမည် ဒေါ်ခင်အေး / ဒေါ်ခင်အေး လက်မှတ် ၇၇၇ နေ့စွဲ ၂၀၁၇



ပုံစံ ၈-၄ ကျေးရွာအုပ်စု စီမံကိန်းလုပ်ငန်းခွဲခြားချက်ပြင်ပုံစံ (Form PC 4)

လမ်းညွှန်ချက်၊ စီမံကိန်းလုပ်ငန်းခွဲခြားချက်အရ စီမံကိန်းအစဉ်အဆက်တွင် ကျေးရွာအုပ်စုမှ CF/TF တို့၏အကူအညီရယူ၍ ကျေးရွာအုပ်စုစီ/ထောက်ကော်မတီမှ လက်မှတ်ရေးထိုးပြီး အဆိုပါပုံစံအားပြည့်စုံအောင်ဖြည့်သွင်းရမည်။ ပြည့်စုံစွာဖြည့်သွင်းပြီးပါက ကျေးရွာအုပ်စုဖွံ့ဖြိုးတက်ရေးစီမံချက်တွင် TPIC သို့ပေးပို့ရန်အတွက် နောက်ဆက်တွဲအဖြစ် ထားရှိရမည်။ CF မှ ကျေးရွာတစ်ရွာချင်းစီ စီမံကိန်းလုပ်ငန်းခွဲခြားရာ အချက်အလက်များကို MIS သို့ထည့်သွင်းရမည်။ (ထရန်စမီမီကိန်းလုပ်ငန်းခွဲ အလုပ်ကိုင်သော ကျေးရွာများ မပါဝင်ပါ) ကျေးရွာစည်းရုံးရေးမှူး/ဝန်ထမ်းအမည် ဦးခိုင်ညွန့်၊ နေအိမ်

စက်ဝန်း(၀) စက်ဝန်း(၂) စက်ဝန်း(၃) စက်ဝန်း(၄)

ပြည့်နှယ်/တိုင်း ၁၈ ကရင် ၁

ကျေးရွာအမည်	ဆောင်ရွက်မည့် လုပ်ငန်းများ	အတိုင်းအတာ	စီမံကိန်းတိုက်ရိုက် အကျိုးခံစားခွင့် ရှိသူများ	အဆိုပြုတင်ပြ သူ	စီမံကိန်းမှ ထည့်ဝင်မှု		စက်ဝန်းကုန်ကျစရိတ် အခြားထည့်ဝင်မှု(ဖော်ပြပါ) ထည့်ဝင်ငွေ အမည်/အဖွဲ့		စုစုပေါင်း
					ကျေးရွာအုပ်စု	စက်ဝန်း(၂)	စက်ဝန်း(၃)	စက်ဝန်း(၄)	
အောင်လှသာ	အစားအသွယ်၊ ပုံနှိပ်	-	၂၁၂	ကျား မ ကျား+မ	၁၀၅၆၀၀၀				၁၀၅၆၀၀၀
ပိုးရဲကုန်း	အစားအသွယ်၊ ပုံနှိပ်		၄၆၈	ကျား မ ကျား+မ	၁၀၅၆၀၀၀				၁၀၅၆၀၀၀
				ကျား မ ကျား+မ					
				ကျား မ ကျား+မ					
				ကျား မ ကျား+မ					
				ကျား မ ကျား+မ					

ကျေးရွာအုပ်စု စီ/ထောက်ကော်မတီ ဥက္ကဋ္ဌ အမည် ဦးခိုင်ညွန့်၊ နေအိမ်... လက်မှတ်... ရက်စွဲ ၂၀၂၁.၁၁.၂၇



၁၃။ အစည်းအဝေး မှတ်တမ်းများ

လူထုဗဟိုပြု စီမံကိန်း

စစ်ကိုင်းတိုင်းဒေသကြီး ၊ ပင်လည်ဘူးမြို့နယ်

ကျေးရွာအစည်းအဝေးမှတ်တမ်း

ကျေးရွာ	ဝါးရုံကုန်း+ကိုင်းရှည်
ကျေးရွာအုပ်စု	ဝါးရုံကုန်း
အစည်းအဝေးပြုလုပ်သည့်နေ့ရက်	၁၇ / ၁ / ၂၀၁၇
အစည်းအဝေးပြုလုပ်သည့်နေရာ	ဘုန်းတော်ကြီးကျောင်း ဇရပ်
အစည်းအဝေးပြုလုပ်သည့် အကြောင်းအရာ	တတိယနှစ် စီမံကိန်းစက်ဝန်း စီမံကိန်းမိတ်ဆက်ခြင်းနှင့် စေတနာ့ဝန်ထမ်းရွေးချယ်ခြင်း

အစည်းအဝေးတက်ရောက်သူဦးရေ ။ ။ ကျား (၂၀) ဦး ၊ မ (၄၅) ဦး = (၆၅) ဦး

ဆွေးနွေးချက်

၂၀၁၇ ခုနှစ် လူထုဗဟိုပြု စီမံကိန်းစီမံကိန်းတတိယနှစ် စီမံကိန်းစက်ဝန်း စီမံကိန်းမိတ်ဆက်ခြင်းနှင့် စေတနာ့ဝန်ထမ်းရွေးချယ်ခြင်းအစည်းအဝေးတွင် စီမံကိန်းတတိယနှစ်တွင် ပြောင်းလဲသွားသော ထောက်ပံ့ငွေ အကြောင်းအရာအများစု စီမံကိန်းစက်ဝန်းလည်ပတ်ပုံအဆင့်ဆင့်များ၊ ကျား-မရေးရာ ကဏ္ဍ၊ ဝေဖန်အကြံပြုချက်တိုင်ကြားဖြေရှင်းခြင်းစနစ်၊ အကာအကွယ်သဘောတရားများ ၊ တာဝန်ရှိသူများ၏ တာဝန်ဝတ္တရားများကို ရှင်းလင်းဆွေးနွေး မိတ်ဆက်ကာ စေတနာ့ဝန်ထမ်းရွေးချယ်ရာတွင် ပွင်းလင်းမြင်သာ မှုရှိစေရန်နှင့် အမှန်တကယ် စိတ်ဝင်စားသော သူကို မှန်မှန်ကန်ကန်ရွေးချယ်ရန်ပြောဆိုဆွေးနွေးခဲ့ပါသည်။ ဆက်လက်ပြီး လူထုပူးပေါင်းပါဝင်သော သုံးသပ်ခြင်း လုပ်ငန်းများ လုပ်ဆောင်ရာတွင် ကျေးရွာ၏ အမှန်တကယ်လိုအပ်ချက်များ၊ အမျိုးသား၊ အမျိုးသမီးများ၊ လူနည်းစုများ၊ ထိခိုက်လွယ်အုပ်စုများ ပူးပေါင်းပါဝင်ဆွေးနွေးရန် ပြောဆိုဆွေးနွေးခဲ့ပါသည်။

စီမံကိန်းတတိယနှစ်သို့ရောက်ရှိလာပြီဖြစ်သောကြောင့် ကျေးရွာများအနေဖြင့် စီမံကိန်း၏လုပ်ငန်းစဉ် တစ်လျှောက်လုံးတွင် ပူးပေါင်းပါဝင်ရန်လိုအပ်သလို ပြီးဆုံးခဲ့သောစီမံကိန်းစက်ဝန်းတွင် အကောင် အထည်ဖော် ဆောင်ရွက်ခဲ့သော စီမံကိန်းလုပ်ငန်းခွဲများကို ပြင်ဆင်ထိန်းသိမ်းမှုများ ပြုလုပ်နိုင်ရန် ပြင်ဆင်ထိန်းသိမ်းခြင်း အစီအစဉ်များကို လက်တွေ့ အကောင်အထည်ဖော်ဆောင်ရွက်ရန် များကိုလည်း ဆွေးနွေးခဲ့ပါသည်။



ဆုံးဖြတ်ချက်

- (၁) စီမံကိန်း သတ်မှတ်ချက်နှင့် စောင့်ရှောက်ရေးအဖွဲ့ဝင်များအဖြစ် ဦးထူးနိုင် နှင့် ဒေါ်ခင်ပြိုင် တို့နှစ်ဦးကို ရွေးချယ်ဆုံးဖြတ် ခဲ့ပါသည်။
- (၂) စောင့်ရှောက်ရေးအဖွဲ့ဝင်များအဖြစ် ရွေးချယ်ခံရသော ဦးထူးနိုင် နှင့် ဒေါ်ခင်ပြိုင် တို့သည် မိမိ၏တာဝန်ကို ကျေပွန်စွာထမ်းဆောင်ရန်စီမံကိန်း၏ ကျင့်ဝတ်များကိုလည်း လိုက်နာရန်တို့ကို ကျေးရွာလူထုနှင့် စောင့်ရှောက်ရေးအဖွဲ့ဝင်တို့က သဘောတူ ဆုံးဖြတ်ခဲ့ပါသည်။
- (၃) ကျင့်ဝတ်ပိတ်ပင်သော ဆန်းစစ်မှုများပြုလုပ်ရာတွင် အမျိုးသားအမျိုးသမီးများတိုင်းရင်းသားလူနည်းစုများထိခိုက်လွယ် ချင်မှုများအားလုံး ပူးပေါင်းပါဝင်ရန် ဆုံးဖြတ်ခဲ့ပါသည်။

သဘောတူညီချက်

- (၁) ကျေးရွာစောင့်ရှောက်ရေးအဖွဲ့ဝင်များသည် အစည်းအဝေးကျင်းပတိုင်းတွင် အစည်းအဝေးမှတ်တမ်းတင်ခြင်း နှင့် စာရင်းဇယား များပြုစုရန်။
- (၂) ကျေးရွာစောင့်ရှောက်ရေးအဖွဲ့ဝင်များအနေဖြင့် စီမံကိန်းလုပ်ငန်းစဉ်များအစည်းအဝေးများဖိတ်ကြားခြင်းနှင့် စည်းရုံးရွေးချယ်မှုများအားတညီတနီ။

မှတ်တမ်းတင်သူ

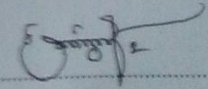
လက်မှတ် 

အမည် ဦးနိုင်ထွန်းအောင်

ရာထူး လူထုစည်းရုံးရေးမှူး



လူထုဝဟိုပြု စီမံကိန်း

စစ်ကိုင်းတိုင်းဒေသကြီး၊ ပင်လည်ဘူးမြို့နယ်

ကျေးရွာအစည်းအဝေးမှတ်တမ်း

ကျေးရွာ	ဝါးရုံကုန်း
ကျေးရွာအုပ်စုအမည်	ဝါးရုံကုန်း
အစည်းအဝေးပြုလုပ်သည့်နေရာ	ဘုန်းတော်ကြီးကျောင်း ဇရပ်
အစည်းအဝေးပြုလုပ်သည့်နေ့ရက်	၁၈ . ၁ . ၂၀၁၇
အစည်းအဝေးပြုလုပ်သည့် အကြောင်းအရာ	လုပ်ငန်းခွဲရွေးချယ်ခြင်းနှင့် ကော်မတီဖွဲ့ စည်းခြင်း

အစည်းအဝေးတက်ရောက်သူဦးရေ ။ ။ကျား(၂၁)ဦး၊မ (၄၉)ဦး =(၇၀)ဦး

ဆွေးနွေးချက်

(၁) ကျေးရွာစီမံကိန်းအထောက်အကူပြု ကော်မတီဝင်များရွေးချယ်ရာတွင် ကျေးရွာတွင်အမြဲနေထိုင်သူ၊ နို့သားသူ၊စီမံကိန်းအားစိတ်ပါဝင်စားသူ၊စာရေးတက်ဖတ်တတ်သူ၊အချိန်ပေးနိုင်သောသူများကို ရွေးချယ် တင်မြှောက်ရန်ဆွေးနွေးကြသည်။

(၂)ကျေးရွာအဖွဲ့၊ပြီးရေးစီမံချက်ရေးဆွဲရာ၌ လူတန်းစားပေါင်းစုံ အကျိုးစီးစားခွင့်ရှိသော လုပ်ငန်းဖြစ်ရန်၊ ကျေးရွာအဖွဲ့အမှန်တကယ်လိုအပ်ချက်များကို ရွေးချယ်ကြရန်၊လူထုပူးပေါင်းပါဝင်သော ဆန်းစစ်မှုများ ပြုလုပ်ချိန်တွင် အားလုံးပူးပေါင်းပါဝင်ရန်ဆွေးနွေးခဲ့ကြပါသည်။



ဆုံးဖြတ်ချက်

- (၁)ကျေးရွာစီမံကိန်းအထောက်အကူပြုကော်မတီရွေးချယ်ရာတွင် ရပ်ရွာ၏ဖွံ့ဖြိုးတိုးတက်ရေးကို အစဉ်တစိုက် လုပ်ဆောင်နိုင်သူဖြစ်ရန်နှင့် အများသဘောတူရွေးချယ်ကြရန် ဆုံးဖြတ်ခဲ့ပါသည်။
- (၂)စီမံကိန်းလုပ်ငန်းခွဲများဆောင်ရွက်ရာတွင် ကော်မတီဝင်များကျေးရွာလူထုကျား/မ မခွဲခြားဘဲ ပူးပေါင်းဆောင်ရွက်ရန် ဆုံးဖြတ်ခဲ့ပါသည်။
- (၃)စီမံကိန်းလုပ်ငန်းခွဲရွေးချယ်ရာတွင် လူတန်းစားပေါင်းစုံ အကျိုးခံစားခွင့်ရှိသော လုပ်ငန်းခွဲကို ရွေးချယ်ကြရန် ဆုံးဖြတ်ခဲ့ပါသည်။

သဘောတူညီချက်

- (၁)စီမံကိန်းတတိယနှစ်တွင် စာသင်ကျောင်းပြုပြင်ခြင်းလုပ်ငန်းခွဲ ကိုအကောင် အထည်ဖော်ဆောင်ရွက်ရန် အများသဘောတူ ကြပါသည်။
- (၂)စီမံကိန်းအကောင်အထည်ဖော်ဆောင်ရွက်ရာတွင် ရပ်ရွာလူထုမှ အားလုံးပူးပေါင်းပါဝင်ရန်အဘောတူကြပါသည်။

မှတ်တမ်းတင်သူ

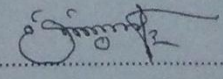
လက်မှတ် 

အမည် ဒေါ်ခင်ထွန်းအောင်

ရာထူး ရာထူးမရှိသော အမှုထမ်း



၁၅။ ကျေးရွာဖွံ့ဖြိုးရေးစီမံချက်အရည်အသွေးထိန်းချုပ်မှု (Checklist for VDP)

ထိန်းချုပ်သူ-

ရက်စွဲ-

ရွာ-
မြို့နယ်-

VDP ရက်စွဲ-
ကျေးရွာအုပ်စု-

(၁) VDP စာရွက်စာတမ်းပြီးဆုံးမှုကို စစ်ဆေးပါ။ (OM အရ)

- မျက်နှာဖုံး (အဖုံး)
- မာတိကာ
- ကျေးရွာအခြေခံ Data
- PSA အကျဉ်းချုပ်နှင့် PRA လုပ်ငန်းစဉ်
- အမျိုးသား/အမျိုးသမီးအဖွဲ့များ၏ အခက်အခဲများ
- ကျေးရွာမျှော်မှန်းချက် (ဆွေးနွေးချက်ရလဒ်)
- အမျိုးသား/အမျိုးသမီးအဖွဲ့များသဘောတူထားသည့် နောင်လေးနှစ်အတွက် ဦးစားပေးလုပ်ငန်းများစာရင်း (အခြေခံအဆောက်အအုံ၊ အသက်မွေးမှု၊ ပညာရေး၊ လူမှုရေးထိန်းသိမ်းမှု....)

နောက်ဆက်တွဲများ-

- လူမှုရေးအကဲဖြတ်မှု စာရွက်စာတမ်းခါတ်ပုံနှင့် PRA လုပ်ငန်းစဉ် (ဖြစ်နိုင်လျှင်)၊ မြေပုံများ ပါရမည်။ စည်းစိမ်ပိုင်ဆိုင်မှုအဆင့်၊ venn ပုံ...
- ကျေးရွာစီမံကိန်းရေးဆွဲရေးအစည်းအဝေးမိတ္တူ
- ကျေးရွာ၏အချက်အလက် (PC 1 ပုံစံ)
- ကျေးရွာမျှော်မှန်းချက်

(၂) လူမှုရေးအကဲဖြတ်မှုအရည်အသွေးနှင့် VDP စစ်ဆေးပါ။

- VDP တွင်ပါဝင်သောဦးရေ (အမျိုးသား/အမျိုးသမီး)- |
- လူမှုရေးအကဲဖြတ်မှုအရည်အသွေးနှင့် VDP အတွက် ရက်ပေါင်း-
- PRA ပစ္စည်းများ အသုံးပြုသည့် အရေအတွက်-
- ပါဝင်သောဦးရေနှင့် လုပ်ငန်းများ မှတ်တမ်းတင်ခြင်း (အစည်းအဝေးမှတ်တမ်း၊ အဖွဲ့ခါတ်ပုံ၊ တိုင်းရင်းသားအနည်းစုနှင့် ထိခိုက်လွယ်သော အဖွဲ့များ)
 - အလွန်ကောင်း
 - ကောင်း
 - ညံ့
- လုပ်ငန်းများ မှတ်တမ်းတင်ခြင်းနှင့် အမျိုးသမီးအဖွဲ့အစည်းအဝေး၏ရလဒ် အားခွဲခြားပေးထားသလား။
 - ရှိ
 - မရှိ
- စီမံကိန်းအရေအတွက် (အမျိုးသား/အမျိုးသမီးရွေးချယ်မှုအရေအတွက်)- |
- PRAနှင့်သက်ဆိုင်သောအခြား စီမံကိန်းအရေအတွက် (အမျိုးသား/အမျိုးသမီးရွေးချယ်မှုအရေအတွက်)- |