

ပြည်ထောင်စုသမ္မတ မြန်မာနိုင်ငံတော်အစိုးရ
စိုက်ပျိုးရေး၊ မွေးမြူရေးနှင့် ဆည်မြောင်းဝန်ကြီးဌာန
ကျေးလက်အသံ့ဖွံ့ဖြိုးတိုးတက်ရေးဦးစီးဌာန



လူထုဗဟိုပြု စီမံကိန်း

လူထုဗဟိုပြုစီမံကိန်း

(ဒုတိယနှစ်စက်ဝန်း)

ကျေးရွာဖွံ့ဖြိုးရေးအစီအစဉ်

Village Development Plan

ပါမောင်ကျေးရွာ၊ ပါမောင်ကျေးရွာအုပ်စု
ပလက်ဝမြို့နယ်၊ ရင်းပြည်နယ်

၂၀၁၇ ခုနှစ်၊ ဇွန်လ



ပါမောင့်ကျေးရွာ၊ ပါမောင့်ကျေးရွာအုပ်စု ကျေးရွာလူထုအစည်းအဝေးမှတ်တမ်းဓာတ်ပုံ



ပါမောင့်ကျေးရွာ၊ ပါမောင့်ကျေးရွာအုပ်စု ကျေးရွာလူထုအစည်းအဝေးမှတ်တမ်းဓာတ်ပုံ

မာတိကာ	စာမျက်နှာ
၁။ မြို့နယ်မြေပုံ	၁
၂။ ကျေးရွာမြေပုံ(တည်နေရာ)	၂
၃။ အုပ်စုတွင်ပါဝင်သောကျေးရွာများစာရင်း	၃
၄။ ကျေးရွာအခြေခံအချက်အလက်များ(ကျေးရွာသမိုင်းကြောင်း)	၄
၅။ လူထုပူးပေါင်းပါဝင်သော လူမှုဆန်ဆစ်ခြင်းနှင့်	၅ - ၁၃
အကဲဖြတ်ခြင်းလုပ်ငန်းစဉ်(PSA/PRA)အကျဉ်းချုပ်ဖယား	
၆။ ကျေးရွာဖွံ့ဖြိုးရေးအစီအစဉ်အတွက်အသုံးပြုခဲ့သော	၁၄ - ၁၈
PRA tools များနှင့်တစ်ခုချင်းစီအတွက်သုံးသပ် ချက်များ	
၇။ ကော်မတီဝင်များရွေးချယ်ခြင်းနှင့်	၁၉ - ၂၀
ကျေးရွာဖွံ့ဖြိုးရေးအစီအစဉ်ဆောင်ရွက်မှုမှတ်တမ်းမိတ်ပုံများ	
၈။ ကျေးရွာအချက်အလက်(ပုံစံ-၁)	၂၁ - ၂၃
၉။ ဝိသဲကိန်းစက်ဝန်းအဖွဲ့ဖွဲ့ဖယား(ပုံစံ-၂)	၂၄ - ၂၅
၁၀။ ကျေးရွာဖွံ့ဖြိုးရေးဦးစားပေးအစီအစဉ်(ပုံစံ-၃)	၂၆ - ၂၇
၁၁။ ကျေးရွာအုပ်စုဝိသဲကိန်းလုပ်ငန်းခွဲရွေးချယ်ခြင်း(ပုံစံ-၄)	၂၈ - ၂၉
၁၂။ အစည်းအဝေးမှတ်တမ်းများ	၃၀ - ၃၁
၁၃။ ကဏ္ဍအလိုက်ဦးစားပေးဖွံ့ဖြိုးရေးလုပ်ငန်းစဉ်များ	၃၂ - ၃၅

ပလက်ဝမြို့နယ်အညွှန်းပြေပြေ

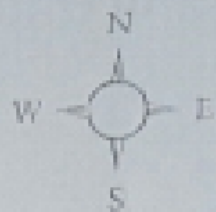

ရည်ညွှန်းချက် ခရိုင်မြို့နယ်

- ၁။ နိုင်ငံတော်ရပ်ကွက် ■■■■
- ၂။ ပြည်နယ်ရပ်ကွက် ■■■■
- ၃။ မြို့နယ်ရပ်ကွက် ■■■■
- ၄။ မြို့/အုပ်စု/တက္ကသိုလ် ■/○/●
- ၅။ မြစ်/အရပ် ~~~~~
- ၆။ ကားလမ်း/အုပ်စု ————
- နယ်နိမိတ်

பெரிய நகரம்

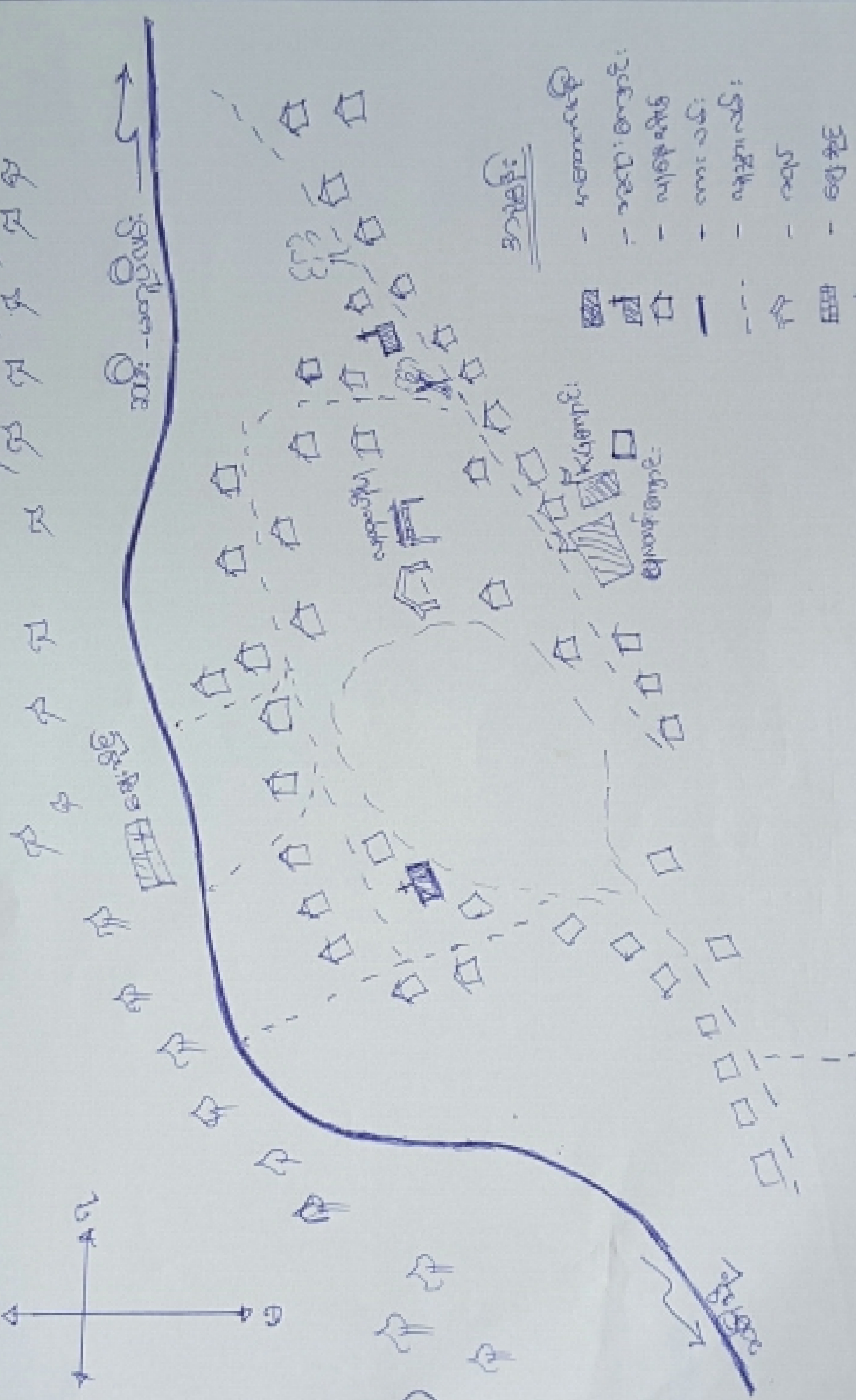
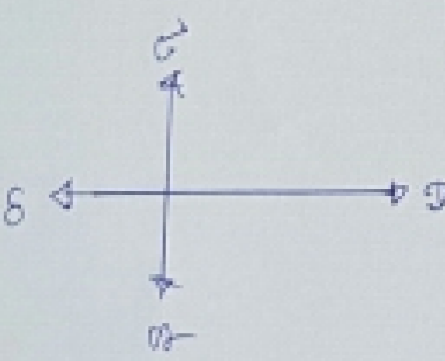

செய்தகம்

- செய்தகம்
- செய்தகம்
- செய்தகம்
- செய்தகம்
- செய்தகம்
- செய்தகம்
- செய்தகம்

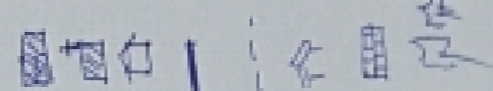

အုပ်စုတွင်ပါဝင်သော ကျေးဇူးများစာရင်း

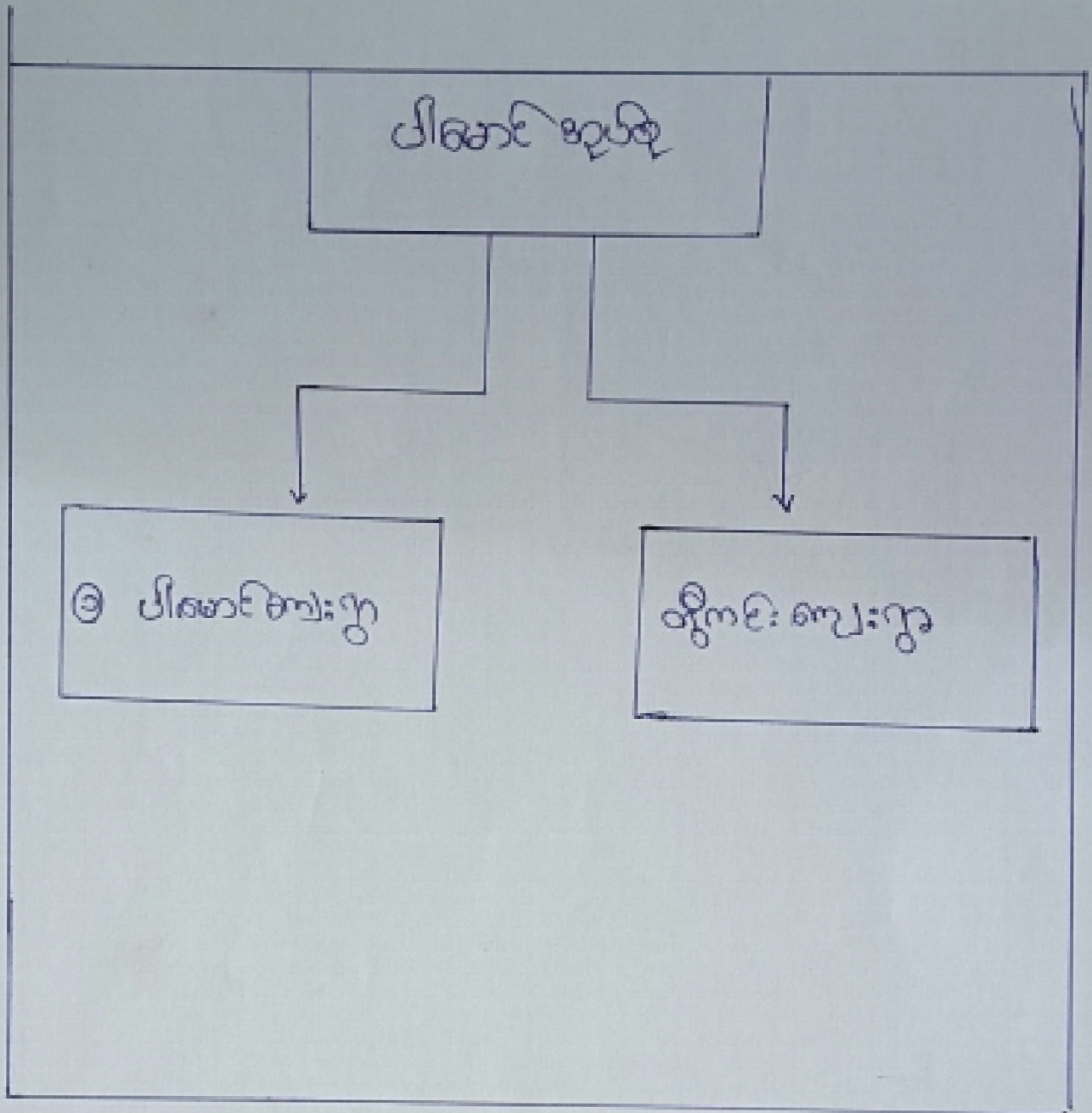

ပါမောက္ခကျမ်းစာ

အရင်းအမြစ်ပုဒ်ဆိုင်ရာ

က) ၁	ခ) ၂
* နိမိတ်အာဏာခြင်း	* ထုတ်ဖော်: ချက်ပြုစုခြင်း
* ယုတ်ယုတ်ခြင်း	* ထုတ်ဖော်/ ထုတ်: ခြင်း
* သစ်နှစ်/ ဝါ: နှစ်ခြင်း	* ရှေ့ပြောင်းခြင်း
* ရေတွင်း/ ကန် တူးခြင်း	* အထောက်အထားခြင်း
* လမ်း: နှစ်တွင်ပျက်စီးခြင်း	* တောင်ယာနှစ်ခြင်း
* တောင်ယာ နှစ်ခြင်း	* ချီး: တောင်း: ခြင်း
* ပေါင်းရှင်း/ ချီး: ထပ်: ခြင်း	* ချီး: ရှင်း: ခြင်း
* မင်္ဂလာပွဲ: ကျားက ဒါနု: ကြား	* ချီး: ထပ်: ခြင်း
* လူ မှု: ကမ္ဘာခြင်း	* လမ်း: နှစ်ခြင်း
* ရှေးဟောင်းကျောက် မှု: ပြုစုခြင်း	* တောင်ရှက်ခြင်း (ယက်စုံ)
* နိမိတ်တွင်း: များ: ကောင်း	* ယင်း: နှစ်ခြင်း
* ပြုစုခြင်း: (စီးပွား/ ကောင်း)	* သစ်: ရှင်း: ကျ: ပြုစုခြင်း
* ကြေး/ ကံ: ကောင်း: ကောင်း: ခြင်း	* လမ်း: / နှစ်/ ကျ: / ထပ်: ခြင်း
* ပဋိပက္ခ အတွင်း: ခြင်း	* ကောင်း: ကျ: ခြင်း
* ချီး: ရွေး: ခြင်း	* ကောင်း: ကျ: ခြင်း
	* ဝါ: နှစ်ခြင်း
	* ကျေးဇူး/ ကျေးဇူး: ခြင်း

ဥစ္စာ ဓန ကြွယ်ဝမှု မြေယာဇာနည်

အမျိုးအမည်	သက်မွှား / ကုန်သွယ်သူများ	အရေအတွက်	ရာခိုင်နှုန်း
ချစ်သောသော အုပ်စုများ	<ul style="list-style-type: none"> - ဓပါးကျိ၊ နွားဆွဲကန်၊ အောင်း၊ တွေ - ပျဉ်အိမ်၊ TV၊ ဓတပစ္စည်း၊ ဆိုက်ကပ် - ဓနပစ္စည်း၊ ဓနပစ္စည်းလုပ်ငန်း - ကြက်၊ ဝက် 	၁၄	၂၇%
အသင့်အတင့် အုပ်စုများ	<ul style="list-style-type: none"> - တစ်ချို့က လုပ်ငန်းလက် မရှိ - အကြွေးမရှိ - သစ်အိမ်ရှိ - ကန်၊ အိမ်၊ TV ရှိ၊ ဆိုလာရီ - ကြက်၊ ဝက်ရှိ 	၂၅	၄၈%
ဆင်းရဲနွမ်းပါး အုပ်စုများ	<ul style="list-style-type: none"> - ဝမ်းဗာ မှုလုပ်မှု မရှိသော အုပ်စုများ - ဝါးအိမ်၊ အကြွေးမရှိ - ကြက်၊ ဝက်ရှိ 	၁၃	၂၅%
	စုစုပေါင်း	၅၂	၁၀၀%

ပရိယောဂ် သုံးသပ်ခြင်း

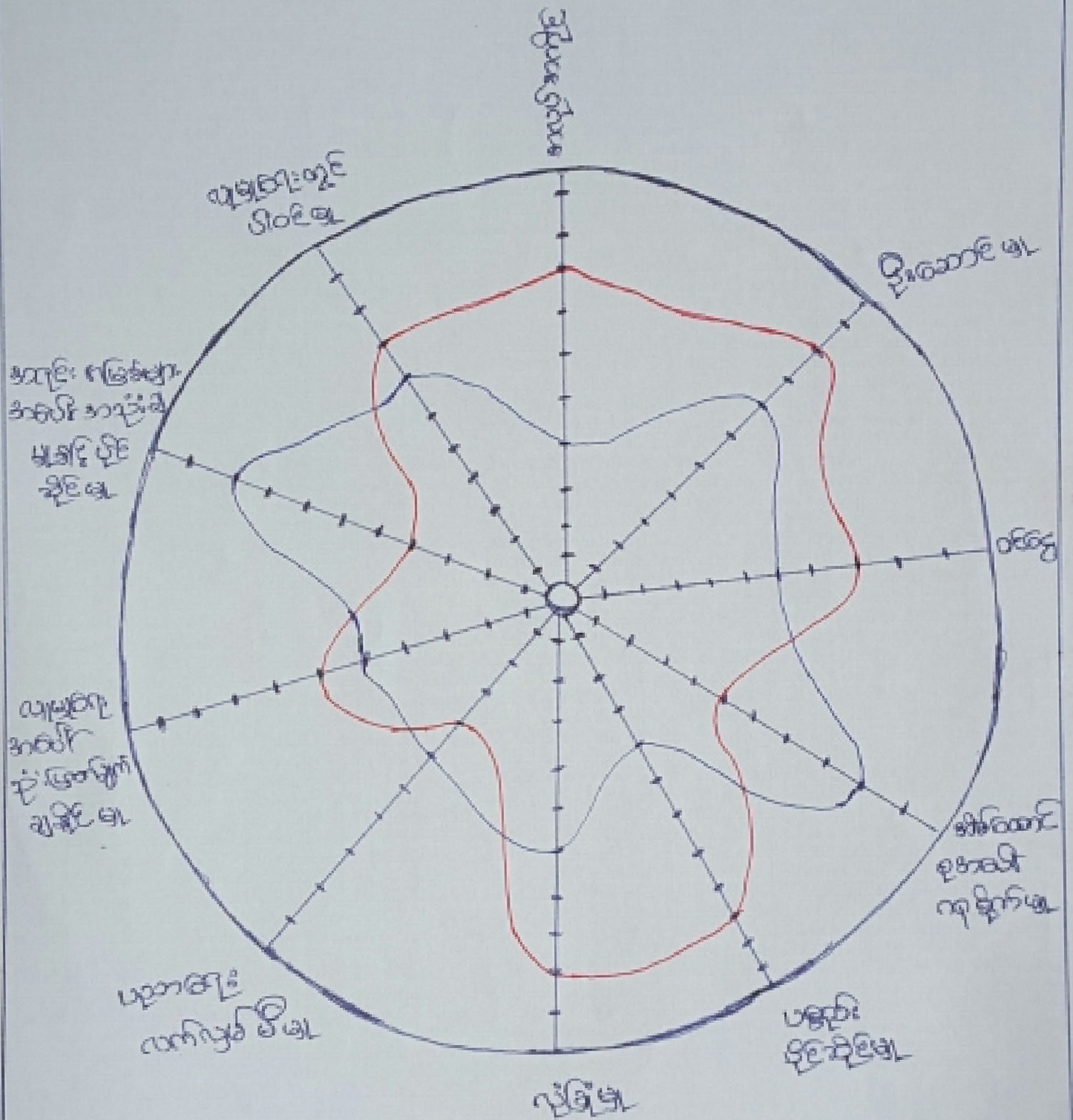

— အမျိုးသား
— အမျိုးသမီး

အခြေအနေအထား



ကျေးကွဲ ဖမျိုးစား မယုံ လွှဲစွဲစွဲ သော အခဲက် စကားအမျိုး ပြဿနာများ

ရေလျှော်ကန်မိမိ အခဲက်
ရွှေကန်တို့ ရေလုံလောက်
မရှိ မြို့

မီးလင်း ရေ
ဆိုလာမီး ခဲက်ခဲ

အေးလေးဆိုး မြို့

အား ကစား ကွင်း
မရှိ ခဲက်ခဲ

ဣသပတ်ရေပမာ
အခဲက်ခဲ

ပိုက်မျိုး ထူး ခဲက်ခဲ
စွဲ ကျင့် မ နှိုး မြို့

စွဲမြဲ ရေ
ရွှေကန်ခဲက်မူအောင်

မင်းသိန်းမင်း၊ အောင်စွန်း၊ စော နောင်တောင်၊ မင်း၊ ပြည်သူ့အဖွဲ့။

အောင်တောင် နိုင်ငံရေး
မင်း

အောင်တောင်၊ အောင်
မင်း

အောင်တောင်၊ အောင်
မင်း

အောင်တောင်၊ အောင်
မင်း

အောင်တောင်၊ အောင်
မင်း

အောင်တောင်၊ အောင်
မင်း

အောင်တောင်၊ အောင်
မင်း

ကျေးဇူးအမျိုးအစား: ဆွေးနွေးသော ကျေးဇူးမျက်မှန်းချက်များ

- နန္ဒရာသီတွင်ကျေလုံစလက်ချေငြိမည်
- ကျန်းမာရေး၊ ပစ္စုပစ္စည်းရေး ကျန်းမာရေးအား မည်

နှိုင်းယှဉ်ဆောင် ကားကား
သွား မှာ သိရှိမည်

- ဆေးဝါးခန်းဂြိုဟ်က ဖြစ်သူများ
ကျန်းမာစွာ ထိုင်နိုင် လာရန်ဖြစ်သည်

ဆင်ရုံခြင်းမှ ကျော့ချ
မည် မည်

- ဂွလမ်းချေငြိပါက ကျေးဇူးပြုသူ
များလာနိုင် လွယ်ကူစွာ အားရှိမည်
ဖြစ်သည်

ပစ္စုပစ္စည်းရေး ကောင်ထွက်
အားရှိ အားထက်ရေး
ကောင်ထွက် မည်

- အိမ်တွင်း မီးလင်း နိုင်မည်
- ကျောင်းသူ/သား များ စာကြည့်ရန်
ကောင်းကင်ကန် ပြုစားမည်

အမျိုးသမီး များ ဆွေးနွေး တင်ပြသော ကဏ္ဍကွဲ ဖြစ် မှုကို ချက်ချင်း ချက်ချင်း။

အမျိုးသမီးများ ခေါ်ဆောင်ခြင်း
မှ ဖွဲ့စည်းခြင်းမရှိ

ကျေးဇူးတင်မိလင်း
ရှိမည်

ဒီကားကား ကွင်းပြိုလာမည်
ဒီကားကား ကွင်းပြိုလာမည်

ဆရာ/မ များ လုံခြုံစေသော
နေ့စဉ် ရရှိလာမည်

ခုတစ်ဆင့် ပါးစာ လုပ်ကိုင်မှု
ရှိလာမည်

ရွာလယ်ဒီ ကဏ္ဍကွဲ ဖြစ်မှု
ကန့်သတ် ဖြစ် ရန် ကျင့်သုံး
ရှိလာမည်

ဆေးဝါး များ လုံခြုံစေသော
အားဖြင့် ရှိမည်

လက်ဝါဒကြီးနတ်၊ ပိတောက်အုပ်စု၊ ပါမောက္ခကျေးရွာ

ပစ္စည်းကြွယ်ဝမှု သုံးသပ်ချက်များ။

ရက်စွဲ - ၂၀/၁/၂၀၀၇

နေရာ - ဝေဠာကျေးရွာ

ပါမောက္ခကျေးရွာ ပစ္စည်းကြွယ်ဝမှု သုံးသပ်ချက်
တွင် အဓိက မီးပွားများမှာ- ဆောင်ယာလုပ်ငန်းကို အဓိကထား လုပ်ကိုင်
ကြပါသည်။ မွေးမြူရေး၊ ဆောင်ယာလုပ်ငန်း၊ နှင်း၊ ဂရုတ်စုတ်၊ ဆောင်ယာလုပ်ငန်း၊ အိုး
ပျက်စီးခြင်း၊ မြားကို ခြိုက်ပျိုးလုပ်ကိုင်ကြပါသည်။ နေအိမ်များမှာ
ပျက်စီးဆင်းရဲ၊ ဝါး၊ ကြေးမုံ၊ သွပ်မိုး၊ ဝါး၊ ရွက်မိုး မြားဖြင့် ဆောက်လုပ်
ကြပါသည်။

အထက်ဖော်ပြပါ အချက်များမှာ - ပျက်စီးဆင်းရဲ (ကြီး)

နား၊ ပျက်စီးခြင်း၊ ကြေးမုံ၊ ပစ္စည်း၊ ဆောင်ယာ၊ ဆောင်ယာ ပျက်စီးခြင်း၊ လက်
လှည့်ကိရိယာများမှာ ပျက်စီးဆင်းရဲ၊ ဝါး၊ ကြေးမုံ၊ သွပ်မိုး၊ တစ်ခုစီမှာပျက်
နေခြင်း၊ သာမန်အားဖြင့် မြား၊ မြား - တစ်ခုစီမှာပျက်စီးဆင်းရဲ ဖြစ်နေခြင်း
ဖြစ်ကြောင်းကို လက်လှည့်လက်ခံစား မြား ဖြစ်ကြပါသည်။

ပါမောက္ခကျေးရွာသည် ဆောင်ယာ ခြိုက်ပျိုးခြင်းကို

အဓိက လုပ်ကိုင်ကြပြီး လက်လှည့်လက်ခံစား သား၊ မြား စပါးများပါသည်။
ကျေးရွာတွင် လက်လှည့်လက်ခံစား နည်း၊ ဝါး၊ မြား၊ ပျက်စီးဆင်းရဲပါသည်။

ဦးအောင်ဆူ - ဦးအောင်ကျ
ဇနီး

ပိတောက်ကျေးရွာ - ကျေးရွာ/သာ မြား

ပထက်ဝိသုဒ္ဓိနယ်၊ ပါသင်တန်း၊ ပါသင်ကျေးရွာ၏
ကုသိပွင်မြူသား ချုံးသပ်ချက်များ

ကရီး - ၂၀/၁/၂၀၀၇
ကျေး-၀၃ ဘုဒ္ဓကျေး

ပါသင် ကျေးရွာ၏ကုသိပွင်မြူသား မှာ ခေါင်းဆိုင် (၄) ခု

ဖြင့် ဆွေးနွေးကြပါသည်။ မီးဖွားရေး၊ ကျန်းမာရေး၊ ပွဲသမ်းသင်၊ ဝေငွေထွက်ငွေ စသည်တို့ ဖြစ်သည်။ မီးဖွားရေးလုပ်ငန်းတွင် - စတင်ပေး၊ ရမုန့်၊ ငှက် ဖြစ်ပြီး ကျန်းမာရေး ဆိုင်ရာတွင် - ဖက်ဖျား၊ ဝမ်းဗျား၊ ဖမ်းပျက်၊ နှာခေးဆောင်ဆိုး ဒါဠိ ပွဲသမ်းသင် မှာ - ခြေခံက ပွဲ၊ ဆုဇွဲမက်၊ ဒွန်သစ်ကူ စသည်တို့ ဖြစ်သည်။

မီးဖွားရေးလုပ်ငန်း မှာ ကို (၁)၁ လကုသိ လုံးလုံး မကားပေပေ လုပ်ငွေဆောင်ဆိုင် တွေ့ရှိပါသည်။ ဆွေးနွေးရာ မှာ ခုလများ မှာ - ခန္ဓာပိုလက်ဝါဂို၊ ဝေ၊ ဇွန်၊ ဇူလိုင် လနှင့် ခြင်္စင်ကလ၊ နိုဝင်ဘာလ များတွင် ခြေခံများ ပါသည်။

ပွဲသမ်းသင် များမှာ - ခန္ဓာပို၊ ခြေ၊ နိုဝင်ဘာလ များတွင် ပြုလုပ်လျက်ရှိကြပါသည်။ ဝေငွေထွက်ငွေ များမှာ ဝေငွေထွက်ငွေ ပိုများသည်ကို တွေ့ရှိပါသည်။

ပါသင်ကျေးရွာ၏ကုသိပွင်မြူသား ကို ချုံးသပ်ကြည့်ရာတွင် ဖက်ဒစ်သလုံး နားလပ်ချိန် နည်းသည်ကို တွေ့ရှိပါသည်။

ဦးဆောင်သူ - ဦးဝေမင်းလှ
CF

ပါဝင်ဆွေးနွေးသူ - ဣသူ့ဘား များ

ပထမဝါဒီများ၊ ပါမောက္ခများ၊ ပါမောက္ခများ

၏ ပဋိကုဏ် ဘုံသံချက်များ။

တရား - ၂၀/၁/၂၀၀၇

ကျေးဇူးတင်ကျေးဇူးတင်

ပါမောက္ခများ၏ ပဋိကုဏ် ကျေးဇူးတင်၊ ကျေးဇူးတင်

များ၏က ဣစ္စ ကာမဒေသနာ ဘုံသံချက်များကို ခေါင်းစဉ် (၁၀) ခုဖြင့်
ဆွေးနွေးကြပါသည်။ ဦးစောစောပင်ဖြင့်၊ ခေါင်းစောစော စာပေကုန်ပစ္စည်း
ပစ္စည်းပိုင်ဆိုင်မှု၊ လုံခြုံမှု၊ ယုဘဇာယုလက်ပွတ်၊ မှီမှု၊ လျှောက်လှမ်း
ကလေး သုံး ဖြစ်နိုင်မှု၊ ကလေး ကလေးများ ကလေး အသုံးချ နိုင် မှု အစ
ပိုင်ဆိုင်မှု / လျှောက်လှမ်း တွင် ပါဝင်မှု၊ ကလေး ကလေး စေ့စပ်မှု ဖြစ်သည်။

ပဋိကုဏ် ဘုံသံချက်တွင် ကျေးဇူးတင်များ၊ နှစ်ကျေးဇူးတင်များ

သည် သူ့ကဏ္ဍ ကလေး ကလေးများ ဤကြပါသည်။ ကျေးဇူးတင်များ
သည် ကျေးဇူးတင်များထက် စာပေနှင့် ကားနည်းများ ဤသည်ကို ဆွေမျိုး
သည် ကျေးဇူးတင်များသည် ကလေးလှမ်းလှမ်းများတွင်သာ ကလေး
များပြီး ကျန် ကလေးကလေး နှစ် ပါဝင်မှု များတွင် ကားနည်းကြသည်
ကို ဆွေမျိုးပါသည်။ ကလေးလှမ်းလှမ်းများ ဘုံသံချက်တွင် အသက်စေ့
ဆုံးတမ်း စာပေကလေး စောင့် ဖြစ်သည်များကို ဆွေမျိုးပါသည်။ ကျ
သည် ပါမောက္ခ ကျေးဇူးတင် ပဋိကုဏ် ဘုံသံချက် ဖြစ်ပါသည်။

ဦးစောစော - ဦးစောစော
CF

ပါမောက္ခများ - ကလေး/ဘေးများ

ယောက်ျား-နတ်၊ ပါဝင်အပ်သူ၊ ပါဝင်ကျေးဇူး၏ နမူနာပုံစံ
ပြု ချိတ်သက်ပြု ခြေပုံ သုံးသပ်ချက်။

ရက်စွဲ - ၂၀/၁/၂၀၁၇
နေရာ - ကျေးဇူးတင်။

ပါဝင်ကျေးဇူး၏ နမူနာပုံစံ ပြု ချိတ်သက်ပြု ခြေပုံကို

ခွဲသတ်ရာတွင် ကောက်ပါ နမူနာပုံစံများကို တွေ့ရှိပါသည်။
ဇာတ်အုပ်၊ ယဉ်ကျေးမှု၊ ကျန်းမာရေး၊ ကာသာရေး၊ ဒီဂျစ်တယ်၊ N.G.O.
နမူနာပုံစံများ ဆောင်ရွက် ပြု ချိတ်ပါသည်။

၂၀၁၇ ခုနှစ် နမူနာပုံစံများ သည် ချိတ်သက်ခြင်း နှင့် ခပ် မျက်နှာ

ကို တွေ့ရှိပြီး၊ ကျေးဇူး ကောင်း နမူနာပုံစံ များ ထိရောက် မြေအား
များ ဖြစ် သေး သလိုကို တွေ့ရှိပါသည်။ ထို့ကြောင့် နမူနာပုံစံ များ
ချိတ်သက်မှု ပြု ခြေပုံကို သုံးသပ်ရာတွင် ကားနည်း မျက်နှာကို
တွေ့ရှိပါသည်။ ကျေးဇူး နှင့် ဖြိုး မြောက်တွင် ကားနည်း မျက်နှာ
နည်း ဖြစ် ကြောင့် တွေ့ရှိပါသည်။

ပြုစုသူ - ဦးစောလှ
CF

ပါဝင်ကျေးဇူးသူ - ကျေးဇူးတင်/သားများ

ബ്രഹ്മ സിംഹി: അന്തർഗാപ്യ രാജ്യം

അനന്ത വഴിയം	① പ്രി. സിംഹി. ② ദൈവം: മ്പ
-------------	-------------------------------

① പ്രി. സിംഹി. ② ദൈവം: മ്പ

അന്തർഗാപ്യ രാജ്യം	സർവ്വ: സർവ്വ: മ്പ പ്രി. സിംഹി: മ്പ:	ധർമ്മ:
① പ്രി. സിംഹി: മ്പ. ② ദൈവം: മ്പ:	① പ്രി. സിംഹി: മ്പ. ② ദൈവം: മ്പ:	① പ്രി. സിംഹി: മ്പ. ② ദൈവം: മ്പ:

① പ്രി. സിംഹി: മ്പ. ② ദൈവം: മ്പ:	① പ്രി. സിംഹി: മ്പ:
-------------------------------------	---------------------

විකල්ප පාඨමාලා සඳහා විකල්ප පාඨමාලා:

විකල්ප පාඨමාලා
<ul style="list-style-type: none"> Ⓐ ජී. ජේ. ජේ Ⓑ නි. නි. නි

විකල්ප පාඨමාලා සඳහා විකල්ප පාඨමාලා		
විකල්ප පාඨමාලා	විකල්ප පාඨමාලා	විකල්ප පාඨමාලා
<ul style="list-style-type: none"> Ⓐ ජී. ජේ. ජේ 	<ul style="list-style-type: none"> Ⓐ නි. නි. නි 	<ul style="list-style-type: none"> Ⓐ ජී. ජේ. ජේ Ⓑ ජී. ජේ. ජේ

විකල්ප පාඨමාලා සඳහා විකල්ප පාඨමාලා
<ul style="list-style-type: none"> Ⓐ ජී. ජේ. ජේ Ⓑ නි. නි. නි



ပုံစံ - စ - ၁ ကျေးရွာအခြေခံအချက်အလက်များ (Form PC 1)

လယ်ညွှန်ချက်၊ ကျေးရွာတစ်ရွာသို့ ပထမဆုံးမိတ်ဆက်ခေါ် သွားရောက်သောအခါ လူထုစည်းရုံးရေးမှူးသည် ကျေးရွာ ခေါင်းဆောင်များအား ကျေးရွာအချက်အလက်များကို မေတ္တာရပ်ခံ၍ တောင်းခံရသည်။ ဤအချက်အလက်များကို စီမံကိန်း မိတ်ဆက်အစည်းဝေးမတိုင်မီတောင်းခံရမည်။ စီမံကိန်းမိတ်ဆက်အစည်းဝေးတွင် လူထုစည်းရုံးရေးမှူးသည် ဤအချက်အလက် များအား စစ်ဆေးပြီး မှန်ကန်အောင်ပြုလုပ်ရမည်။ ပြီးနောက်တွင် လူထုစည်းရုံးရေးမှူးမှ သတင်းအချက်အလက်ထံသို့ Tablets မှ တဆင့် ဖြည့်သွင်းရမည်။

ကျေးရွာခေါင်းဆောင် အမည် ဦးထွန်းဝင်း	ကျေးရွာခေါင်းဆောင်၏ ဝန်းနံပါတ်	လူထုစည်းရုံးရေးမှူး၏ အမည် ဦးမာဇီဗ
ပြည်နယ်/တိုင်းဒေသကြီး	မြို့နယ် ပုသိမ်	ကျေးရွာအုပ်စု ဂါးစာဇ
		ကျေးရွာ ဂါးစာဇ

စား လူဦးရေ

လူမျိုးစု	အိမ်ထောင်စုအရေအတွက်	ကိုးကွယ်သည့်ဘာသာ	အိမ်ထောင်စုအရေအတွက်
လူမျိုးစု (၁) ----- ၁၆	၅၂	ဘာသာ (၁) ----- ဘုရားကြီး	၅၂
လူမျိုးစု (၂) -----		ဘာသာ (၂) -----	
လူမျိုးစု (၃) -----		ဘာသာ (၃) -----	
လူမျိုးစုစရာ -----		ဘာသာစရာ -----	
အခြား	အရေအတွက်		
မသန်စွမ်းသူများ	၂ ဦး		
သက်ကြီးရွယ်အိုများ (၆၅ နှစ် နှင့် အထက်)	က - ၇ မ - ၅	၁၂ ဦး	
စစ်ဘေးရှောင်			

	အမျိုးသား (အရေအတွက်)	အမျိုးသမီး (အရေအတွက်)
လူဦးရေ		
လူမျိုးစု (၁) ----- ၁၆	၁၃၂	၁၃၁
လူမျိုးစု (၂) -----		
လူမျိုးစု (၃) -----		
အခြား		
အိမ်ထောင်ဦးစီး	၄၅	၇

၂၆၃



(ခ) အခြေခံအထောက်အပံ့ အသုံးအဆောင်များ

စာသင်ကျောင်း	အမှတ် ခြံပေါ်	ကျန်းမာရေး	အမှတ် ခြံပေါ်	ဘာသာရေး အထောက် အပံ့များ	အမှတ် ခြံပေါ်
အထက်တန်းကျောင်း	<input type="checkbox"/>	ဆေးရုံ	<input type="checkbox"/>	ဇေတီ	<input type="checkbox"/>
အလယ်တန်းကျောင်း	<input type="checkbox"/>	ကျန်းမာရေးဌာန	<input type="checkbox"/>	ဘုန်းကြီးကျောင်း	<input type="checkbox"/>
မူလတန်းကျောင်း	<input checked="" type="checkbox"/>	ကျန်းမာရေးဌာနခွဲ	<input type="checkbox"/>	ဟိန္ဒူဘုရားကျောင်း	<input type="checkbox"/>
မူကြီးကျောင်း	<input checked="" type="checkbox"/>	ဆေးပေးခန်း	<input type="checkbox"/>	ရေစိယာန်ကျောင်း	<input checked="" type="checkbox"/>
အခြား	<input type="checkbox"/>	အခြား	<input checked="" type="checkbox"/>	ဇေတီ	<input type="checkbox"/>
				အခြား	<input type="checkbox"/>
မှတ်ချက်		မှတ်ချက် သာ : မွေး အငြိမ်		မှတ်ချက်	

(ဂ) ကျွမ်းကျင်သူများမှတ်တမ်း (ကျေးရွာတွင်နေထိုင်သော သို့မဟုတ် တခြားရွာမှလာရောက်သော ကျွမ်းကျင်သူများ)

(ခ) စာသင်ကျောင်း			(ဂ) ကျန်းမာရေး			(ဃ) လက်မှုပညာရှင်		
	ရွာတွင်နေ ထိုင်သူ	အခြားရွာမှ လာသူ		ရွာတွင်နေ ထိုင်သူ	အခြား ရွာမှ လာသူ		ရွာတွင် နေထိုင်သူ	အခြား မှလာ
မူလတန်းပြဆရာ/မ	<input checked="" type="checkbox"/>	<input checked="" type="checkbox"/>	ဆရာဝန်	<input type="checkbox"/>	<input type="checkbox"/>	လက်သမား	<input checked="" type="checkbox"/>	<input type="checkbox"/>
အထက်တန်းပြဆရာ/မ	<input type="checkbox"/>	<input type="checkbox"/>	လက်ထောက် ကျန်းမာရေးမှူး	<input type="checkbox"/>	<input type="checkbox"/>	ယန်းရံ	<input checked="" type="checkbox"/>	<input type="checkbox"/>
အလယ်တန်းပြဆရာ/မ	<input type="checkbox"/>	<input type="checkbox"/>	အထိရှသမီးကျန်းမာရေး ဆရာမ	<input type="checkbox"/>	<input type="checkbox"/>	လျှင်စင်ကျွမ်းကျင် ပီးသမား	<input type="checkbox"/>	<input type="checkbox"/>
မူကြီးဆရာ/မ	<input type="checkbox"/>	<input checked="" type="checkbox"/>	သားရွားဆရာမ	<input checked="" type="checkbox"/>	<input type="checkbox"/>	ရေစိုက်သူယ်သူ	<input checked="" type="checkbox"/>	<input type="checkbox"/>
အခြား	<input type="checkbox"/>	<input type="checkbox"/>	ပြည်သူ့ကျန်းမာရေးလုပ်သား	<input type="checkbox"/>	<input type="checkbox"/>	စက်ပြင်ဆရာ	<input checked="" type="checkbox"/>	<input type="checkbox"/>
မှတ်ချက်			မှတ်ချက်			မှတ်ချက်		

(ဃ) ကျေးရွာသို့ ရောက်ရှိနိုင်သည့် လမ်းအခြေအနေ / ကျေးရွာတစ်ရွာသည် ၎င်း၏ ကျေးရွာအုပ်စုနှင့် ဆက်သွယ်ထားသော လမ်းအခြေအနေ (အောက်ပါတို့ကို ဝိုင်းပါ)

ကျောက်ကြမ်းလမ်း ကတ္တရာလမ်း ကွန်ကရစ်လမ်း မော်တော်ဆိုင်ကယ်လမ်း
 ကျောက်ခင်းလမ်း မြေသားလမ်း လူသွားလမ်း အခြား _____

(င) ကျေးရွာဖွံ့ဖြိုးစီမံချက်

(၁) လူထုပတ်ပြုစီမံကိန်းမတင်မီ ဤကျေးရွာတွင် ကျေးရွာဖွံ့ဖြိုး
 စီမံချက်ရှိခဲ့ပါသလား? ရှိပါသည် (မရှိပါ) မသိပါ

(၂) ရှိခဲ့ပါလျှင် ဤစီမံချက်ကို မည်သည့် ခုနှစ်တွင် ပြင်ဆင်ခဲ့ပါသနည်း? နှစ်..... / မသိပါ

(၃) ဤစီမံချက်ကို မြို့နယ်မှ အတည်ပြုခဲ့ပါသလား? ပြုခဲ့ပါသည် / မပြုခဲ့ပါ / မသိပါ



(စ) ခေါ်ဆိုအကွာအဝေး

- (၁) ဤကျေးရွာ၏ပေါက်မှ ၎င်းကျေးရွာအုပ်စု၏ပေါက်အထိ ခေါ်ဆိုမည်မျှကွာဝေးသနည်း? မိုင် ၂၆ / မသိပါ
- (၂) ဤကျေးရွာမှ ၎င်းကျေးရွာအုပ်စုပေါက်အထိ သွားလာရာတွင်ကြာမြင့်သည့်အချိန်

မြောက်အလွှာ ရာသီတွင်ကြာချိန် ၂:၅၅ မိနစ် ဖောက်လားကျိ/ဖောက်တော်ဆိုင်ကယ်/မြေလျှင်/လား/ဖောက်တော်တုတ်/အခြား -----

မိုးရာသီတွင်ကြာချိန် ၂:၃၀ မိနစ် ဖောက်လားကျိ/ဖောက်တော်ဆိုင်ကယ်/မြေလျှင်/လား/ဖောက်တော်တုတ်/အခြား -----

(ဆ) ပတ်ဝန်းကျင်ဆိုင်ရာ သဘာဝပတ်ဝန်းကျင်

ဤကျေးရွာတွင် ရေကြီးခြင်းကဲ့သို့ သဘာဝပတ်ဝန်းကျင်ကျဆုံးရှုံးခြင်း ရှိပါသလား။
 မရှိပါ ရှိပါသည် ရှိလျှင်ဖော်ပြပါ -----

(ဇ) ကျေးရွာတွင် ခွဲစဉ်ထားသော အဖွဲ့အစည်းများ

လူထုပေါ်ပြူးစီမံကိန်းအတိုင်း ဤကျေးရွာတွင် ကျေးရွာဖွံ့ဖြိုးရေးအတွက် အစိုးရ (သို့) ရွာသားများကိုယ်တိုင် (သို့) စီမံကိန်းတစ်ခုခုမှ ခွဲစဉ်ထားသည့် အဖွဲ့အစည်းများရှိပါသလား။

- (၁) ဂေဟစော နယုန်
- (၂) PHD

(ဈ) အထွေထွေအုပ်ချုပ်ရေး ဦးစီးဌာန (GAD) မှ မှတ်တမ်းတင်ထားခြင်း

ဤကျေးရွာသည် အထွေထွေအုပ်ချုပ်ရေး ဦးစီးဌာန (GAD) မှ မှတ်တမ်းတင်ထားမှု ရှိပါသလား။
 မရှိပါ ဟု ရှိပါသည်

ကျေးရွာခေါင်းဆောင်

အမည် ဦးထွန်းဦး
 လက်မှတ်

နေ့စွဲ ၂၀/၁/၂၀၁၇

လူထုစည်းရုံးရေးမှူး

အမည် ဦးစောဇော်
 လက်မှတ်

နေ့စွဲ ၂၀/၁/၂၀၁၇



ပုံစံ - ၀၂ - စီမံကိန်းထက်ဝန်းအချိန်စာတမ်း (PC 2)

လက်ထွက်ရက်စွဲ၊ သက်ဆိုင်ရာလူထုဆိုင်ရာစာတမ်း/လက်ထောက်ရည်ညွှန်းချက်များ၊ စီမံကိန်းထက်ဝန်းအဆင့်တစ်ခုစီအပေါ်တွင် ကျေးဇူးတင်စာတမ်း တင်ပြရန် တောင်းဆိုရမည့် အချက်အလက်များ

စာတမ်းအမျိုးအမည်/အမျိုးအမည် - ပြည်ထောင်စု

စာ.စွဲ ၂၀/၁၂/၀၂၀၇ စက်ဝန်းအားအောက်ခြုံစုံပါ စက်ဝန်း(၁) စက်ဝန်း(၂) စက်ဝန်း(၃)

ပြည်နယ်/တိုင်း ချင်း မြို့နယ် ယဟင်ဝ ကျေးရွာအုပ်စု ပြည်မ ကျေးရွာ ပြည်မ

စီမံကိန်းအစဉ်အလိုက်အဆင့်များ	စာ.စွဲ		အစည်းအဝေးအတွင်းထက်ရောက်သူအရေအတွက်			
	စတင်သည့်စာ.စွဲ	ပြီးစီးသည့်စာ.စွဲ	အချိန်အားအရအရောက်	အချိန်အားအရအရောက်	အချိန်အားအရအရောက်	လူမျိုးစုအရအရောက်အရေအတွက်
၁။ ကျေးရွာစီမံကိန်း စီမံကိန်းအစည်းအဝေး	၂၀/၁၂/၀၂၀၇	၂၀/၁၂/၀၂၀၇	၃၃	၁၇	၃၃	၅၀ ၁၉ ၁၅
၂။ ကျေးရွာစီမံကိန်း ညှိနှိုင်း စီမံကိန်းအစည်းအဝေး	၂၀/၁၂/၀၂၀၇	၂၀/၁၂/၀၂၀၇	၂၅	၁၆	၃၀	၅၅ ၁၆ ၁၉
၃။ ကျေးရွာအုပ်စု လုပ်ငန်းဆောင်ရွက်ရန်အစည်းအဝေး	၂၀/၁၂/၀၂၀၇	၂၀/၁၂/၀၂၀၇	၁၀	၅	၁၂	၅၀ ၁၉ ၁၅
၄။ မြို့နယ်အဆင့် စီမံကိန်းအစည်းအဝေး နှင့် အကောင်အထည်ဖော်ရေးအစည်းအဝေး			မရှိ	မရှိ	မရှိ	မရှိ
၅။ မြို့နယ် စီမံကိန်းအစည်းအဝေး နှင့် အကောင်အထည်ဖော်ရေး အစည်းအဝေး						
၆။ စီမံကိန်းလုပ်ငန်းစီမံကိန်းအစည်းအဝေး						
၆.၁။ စီမံကိန်းလုပ်ငန်း အကောင်အထည်ဖော်						

၅

၂၀/၁၂/၀၇

<p>ရောဂါအစဉ် ရေးဆွဲခြင်း</p>							
<p>၆.၂။ ငယ်ယုဝရောဂါအစဉ် ရေးဆွဲခြင်း</p>							
<p>၆.၃။ အရုဘမရကုန်ကုမ္ပဏီ လှူထားသော အစဉ် ရေးဆွဲခြင်း</p>							
<p>၆.၄။ မြင်း/ထိန်းကစားအစဉ် ရေးဆွဲခြင်း</p>							
<p>၇။ ဇီဝကိန်းလုပ်ငန်းခွဲ ဝန်ထမ်းမှ စတင်ကြည့် အစဉ်အစား</p>							
<p>၇.၁။ အစဉ်အစား ပထမအကြိမ်</p>							
<p>၇.၂။ အစဉ်အစား ခုတ်ယူခြင်း</p>							
<p>၇.၃။ အစဉ်အစား တာဝန်ယူခြင်း</p>							
<p>၈။ ဇီဝကိန်းလုပ်ငန်းခွဲ အပြန်အလှန်စစ်ဆေးခြင်း အစဉ်အစား</p>							
<p>၉။ လူထုစစ်ဆေးခြင်းအစဉ်အစား</p>							



ပုံစံ - ၈ - ၃ ကျေးရွာခွဲ ဦးစားပေးအဖွဲ့အစည်း (Form PC 3)

လက်ညှိုးချက် အဆင့်(၃) ကျေးရွာပျော်ပန်းချက်အစည်းအဝေး ငြိမ်းဆုံးသောအခါ ကျေးရွာစီမံကိန်း အထောက်အကူပြု ကော်မတီသည် လူထုစည်းရုံးရေးမှူးအကူအညီဖြင့် ဤပုံစံကိုပြည့်စုံအောင် ဖြည့်သွင်းရမည်။

လူထုစည်းရုံးရေးမှူး/ဝန်ထမ်း အမည် - ဦးမောင်လှ

မှန်း ၂၀/၁/၂၀၀၇

စက်ဝန်းအား အမှတ်ဖြစ်ပါ (✓) စက်ဝန်း(၁) စက်ဝန်း(၂) စက်ဝန်း(၃) စက်ဝန်း(၄)

ပြည်နယ်/တိုင်း	မြို့နယ်	ကျေးရွာအုပ်စု	ကျေးရွာ
ချင်း	ပလောင်	ပါစောင့်	ပါစောင့်

က။ အခက်အခဲအတားအဆီးများအားတွေ့ရသွားခြင်း - ယခုလက်ရှိအခြေအနေတွင် ဤကျေးရွာခွဲ ဦးစားပေးအဖွဲ့အစည်းတွင် အဓိက အခက်အခဲအတားအဆီးများသည် မည်သည်များဖြစ်ပါသနည်း။ (အမျိုးသား/သမီး အနည်းဆုံးအခက်အခဲ ၅ ခုဖော်ပြပါ)

အမျိုးသား အဖွဲ့မှ တင်ပြသောအခက်အခဲအတားအဆီးများ		အမျိုးသမီး အဖွဲ့မှတင်ပြသောအခက်အခဲအတားအဆီးများ	
၁	ရေပျောင့်ကန်	၁	ရေပျောင့်ကန်
၂	ဦးလင်းရေ	၂	ရွာလယ်ဇရပ်
၃	ရွာလယ်ဇရပ်	၃	ဒားကစားကွင်း
၄	ဒားကစားကွင်း / မွေးမြူရေး	၄	ဦးလင်းရေ / ကျန်းမာရေး
၅	ကျန်းမာရေး / ခြောက်ခြားရေး	၅	ဆန်စက် / ဝန်ထမ်း တာဝန်

ခ။ ပျော်ပန်းခြင်း - နောင်လာမည့် (၅) နှစ် အတွင်း ကျေးရွာခွဲ ဦးစားပေး ပျော်ပန်းလျာထားချက်များအား တင်ပြပါ။

အမျိုးသားအဖွဲ့မှ တင်ပြသောပျော်ပန်းချက်များ		အမျိုးသမီးအဖွဲ့မှ တင်ပြသောပျော်ပန်းချက်များ	
၁	ညတု သုံးပါး ရေလှုံ့လောက် မျှော်မည်	၁	ရွေးကွယ်တွင် ရေလှုံ့လောက် ခြားသုံးခြင်းမည်
၂	ကျေးရွာတွင်း ဦးလင်း ရှိမည်	၂	ဇရပ်တွင် ဒားကစားကွင်း
၃	ဇရပ်တွင် ဒားကစားကွင်း (ကောက်ပဲ) ရှိမည်	၃	ဒားကစားကွင်း (ကောက်ပဲ) ရှိမည်
၄	ကျေးရွာတွင် ကော်လံ ကွင်း ရှိမည်	၄	ကျေးရွာဦးလင်းရေ / ကျန်းမာရေး ကောင်းမှုရှိမည်
၅	ကျန်းမာရေး ကောင်း မည် / ခြောက်ခြားရေး ကောင်းမည်	၅	ဆန်စက် သားသား စက် / ဝန်ထမ်း တာဝန် ကောင်းမည်

ဂ။ လူထုစီမံကိန်း၏ လာမည့် (၄) နှစ်အတွက် အကျုံးဝင်သော ဦးစားပေး ဖွံ့ဖြိုးတိုးတက်မှု လုပ်ငန်း အစီအစဉ်များအားဖော်ပြပါ။

အဆင့်	ကျေးရွာအတွက် ဦးစားပေး ဖွံ့ဖြိုးတိုးတက်မှု လုပ်ငန်းစဉ်များ	အဆိုပြုသူ (အမျိုးသားများ/ အမျိုးသမီးများ/ အမျိုးသား+ အမျိုးသမီး)	ခန့်မှန်းကုန်ကျ စရိတ်	အကျိုးခံစားခွင့်ရှိသူ ခန့်မှန်းခြေ အရေအတွက်
၁	ရေပျောင့်ကန်ဆောက်လုပ်	ကျေးရွာ / သား	၈၅ သိန်း	၂၆၃
၂	ဒားကစားကွင်းတည်ဆောက်	ကျေးရွာ + သား	၆၀ သိန်း	၂၆၃
၃	ရွာလယ်ဇရပ်ဆောက်လုပ်	ကျေးရွာ + သား	၅၀ သိန်း	၂၆၃
၄	ဦးလင်းရေ (ဆိပ်)	ကျေးရွာ + သား	၄၀ သိန်း	၂၆၃
၅	ဒားကစားကွင်းဆောက်လုပ်	ကျေးရွာ + ကျေးရွာ	၅၀ သိန်း	၂၆၃

၂၆

ဇယား လူထုစီမံကိန်း၏ လာမည့် (၄) နှစ်အတွက် အကျိုးမောင်စေသာ ဦးစားပေး ပို့ချပေးတိုးတက်မှု လုပ်ငန်း အစီအစဉ်များအားဖော်ပြပါ။

အဆင့်	ကျေးရွာအတွက် ဦးစားပေး ပို့ချပေး တိုးတက်မှု လုပ်ငန်းစဉ်များ	အဆိုပြုသူ (အမျိုးသားများ/ အမျိုးသမီးများ/အမျိုးသား+ အမျိုးသမီး)	အရန်ကဏ္ဍ
၁	ဝါးဖြူဖြူ ဓားလှုပ်ငန်း	မမာမာ သား	
၂	ဆန်ခက် ဖယ်ရန်	မမာမာ သမီး	
၃	မိုက် ဖြိုဖြို ဓားလှုပ်ငန်း	မမာမာ သား	
၄	ရေသယ် ဓား ဖြိုဖြိုခက်	မမာမာ သမီး	
၅			

ခေါင်းဆောင်၊ ကျေးရွာစီမံကိန်းအထောက်အကူပြုကော်မတီမှ အတည်ပြုသည်။

အမည် ဦး ထွန်း နိုင် လက်မှတ်  ၀၄.၉ ၂၀/၁ / ၂၀၁၇



ကော့စ်ဂျစ် ပထမအကြိမ် စာမေးပွဲဆိုင်ရာ မေးခွန်းများ

- ကွက်စွဲ - ၁၉/၁ / ၂၀၁၇
- နေရာ - RC အရပ်၊ ကျောင်း

အခန်း ၁ မေးခွန်းများ

- အခန်း ၁ မေးခွန်း များ - ဦးလှိုင်ပါး
- အဖွဲ့ခွဲအဖွဲ့ခွဲ စကား - အုပ်ချုပ်ရေး များ
- အိတ်ဆက် အဖွဲ့ခွဲစကား - ဇီ/ဝေတာန် စာအုပ်

၁။ ကော့စ်ဂျစ် စီမံကိန်း အိတ်ဆက် စာမေးပွဲဆိုင်ရာ မေးခွန်းများ

- ▲ လူမှုအဖွဲ့ TF/CF အိတ်ဆက် ခြုံငုံ ကဏ္ဍ
- ▲ စီမံကိန်း အကျဉ်းချုပ် အိတ်ဆက် ခြုံငုံ
- ▲ စီမံကိန်း လုပ်ငန်း အကျဉ်းချုပ် ဖွဲ့စည်းပုံ ခြုံငုံ
- ▲ စေတနာ့ ဝန်ထမ်း စီးပွား ဥပဒေအရ လုပ်ငန်း ခြုံငုံ
- ▲ ကော်မတီ အဖွဲ့ လုပ်ငန်း ခြုံငုံ ဝန်ထမ်း အဖွဲ့များ ဖွဲ့စည်းခြင်း

၂. ကျေးဇူးတင်ပြုရေး စီမံချက်ရေးဆွဲခြင်း စာရေးစာရေး

- △ ကျား + မ ကျေးဇူး တွဲခြင်း ခြင်း၊
- △ ကျေးဇူး မြေပုံ ရေးဆွဲခြင်း၊
- △ စာရေး စာရေး စာရေး ပြုခြင်း၊ (ကျား + မ)
- △ မင်းကား ချုပ် (ကျား + မ)
- △ ကောက်ခံပဲ ကော်ထုတ် ခြင်း၊ (ကျား + မ)
- △ ကောက်ခံပဲ ကော်ထုတ် ရေးဆွဲခြင်း (ကျား + မ)
- △ ဆင်းစုံ၊ ချမ်းသာ စာရေး ပြုခြင်း၊ (ကျား + မ)
- △ ကော်ထုတ် ချုပ် (ကျေးဇူး တွဲခြင်း) ကတည်း (ကျား + မ)
- △ ပြီးစားရေး လုပ်ငန်းခွဲ ရေးချုပ် ခြင်း (မဲ့ခနစ် ဖြင့်) (ကျား + မ)
- △ ပင့်ကျွန်း ရေး ဆွဲ ခြင်း၊ (ကျား + မ)
- △ ကော်ထုတ်ဝင် သုံးသပ်ခြင်း ဒါမှ မဲ့ခနစ်ဖြင့်ဖြန့်ဖြူးချုပ် ရေး ဆွဲခြင်း
- △ ကော်ထုတ်ဝင် လုပ်ငန်းခွဲ ဒါမှ ကော်ထုတ်ထွက် ချား
- △ ကောက်ခံပဲ ကော်ထုတ် စာရေး
- △ ကောက်ခံပဲ ကော်ထုတ် ကော်ထုတ် ခြင်း၊
- △ ကော်ထုတ် ခြင်း

ကျမ်းကျမ်းအမျိုးအစား: နေ့စဉ် တစ်ပြုစောာ ဦးစားလေး လုပ်ငန်း

အဆင့်	လုပ်ငန်းအမျိုးအစား
အဆင့် (၁)	ဧကရာဇ်တော်
အဆင့် (၂)	မိလင်းတော်
အဆင့် (၃)	အားကစားကွင်း
အဆင့် (၄)	ဆေးလေးခန်း
အဆင့် (၅)	ဂျပန်ကျောင်း
အဆင့် (၆)	ကမ္ဘာ့ဇွဲကျောင်း
အဆင့် (၇)	ဗိုလ်ချုပ်ကျောင်း

ကျမ်း အမျိုးသမီး အဖွဲ့ တစ်ဝှမ်း

ဦးစားပေးလုပ်ငန်း

အဆင့်	လုပ်ငန်း အမည်
အဆင့် (၁)	ဝန်ထမ်း ခန့်အပ်
အဆင့် (၂)	ကျေးဇူးတင်ကုန်
အဆင့် (၃)	အလုပ်ရပ်
အဆင့် (၄)	အားကစားကွင်း
အဆင့် (၅)	ဗိုလ်စားချေး
အဆင့် (၆)	အားလုံးအဖွဲ့
အဆင့် (၇)	ဆန်စက်

ကျေးဇူး ဖွဲ့ခြင်း ရေး လုပ်ငန်းများ (လျား + မ)

- ဝန်ထမ်း ခန့် ရှိစီ ⇒ မ
- ရေပျော်ကန် ⇒ လျား + မ
- ကွယ်လွန်ရန် ⇒ လျား + မ
- အား ကနား ကင်း ⇒ လျား + မ
- ဒီးလင်း ရေး ⇒ လျား + မ
- ဆေးပေး ချီး ⇒ လျား + မ
- ဆန်စက် ⇒ မ
- ပိမ္မား ဖြူရေး ⇒ လျား
- စိုက်ပျိုးရေး ⇒ လျား

ပိတောက်ကျေးရွာ

၂၀/၁/၂၀၁၇

ကျေးရွာ ဦးစားရေးလုပ်ငန်းခွဲများ (လျား + မ)

လုပ်ငန်းခွဲ အမည်	တစ်ပြား	မဲရလဒ်	ဦးစားရေး အဆင့်
ကျေးရွာအုပ်စုအောက် လုပ်ငန်းခွဲ	လျား + မ	၂၂၀	အဆင့် - ၁
စားကစားကွင်းတူးဖော်ခြင်း	လျား + မ	၅၂	အဆင့် - ၂
ရွာထစ်ကျေးရွာအောက်လုပ်ငန်းခွဲ	လျား + မ	၃၅	အဆင့် - ၃
ဦးလင်းရေးလုပ်ငန်း	လျား + မ	၃၀	အဆင့် - ၄
ဆေးရေးဆေးကုရေး အောက်လုပ်ငန်းခွဲ	လျား + မ	၁၀	အဆင့် - ၅
ရေဖွေးမြေရေး	လျား	၆	အဆင့် - ၆
ဆန်စက်	မ	၀	အဆင့် - ၇
စိုက်ပျိုးရေး	လျား	၀	အဆင့် - ၈
ဝန်ထမ်းရေးရာ အောက်လုပ်ငန်းခွဲ	မ	၀	အဆင့် - ၉

