

ပြည်ထောင်စုသမ္မတမြန်မာနိုင်ငံတော်အစိုးရ
စိုက်ပျိုးရေး၊ မွေးမြူရေးနှင့် ဆည်မြောင်းဝန်ကြီးဌာန
ကျေးလက်ဒေသဖွံ့ဖြိုးတိုးတက်ရေးဦးစီးဌာန

ကျွန်းစုမြို့နယ်



လူထုပဟိုပြုစီမံကိန်း
National Community Driven Development Project
(NCDDP)



ကျေးရွာဖွံ့ဖြိုးရေးအစီအစဉ်
Village Development Plan (VDP)

ရေတွင်းချောင်းကျေးရွာ၊ ရေကန်တောင်ကျေးရွာအုပ်စု

မာတိကာ

စဉ်	အကြောင်းအရာ	စာမျက်နှာ
၁	ကျွန်းစုမြို့နယ်မြေပုံ	၁
၂	ကျေးရွာအုပ်စုမြေပုံ	၂
၃	ကျေးရွာအုပ်စုတွင် ပါဝင်သောကျေးရွာများစာရင်း	၃
၄	လူထုပူးပေါင်းပါဝင်သောဆန်းစစ်ခြင်းနှင့် အကဲဖြတ်ခြင်းလုပ်ငန်းစဉ်	၃
၅	ကျေးရွာသမိုင်းကြောင်း	၄
၆	ကျေးရွာသမိုင်းကြောင်းအပေါ် သုံးသပ်ချက်	၄
၇	လူမှုနှင့် အရင်းအမြစ်ပြုမြေပုံ	၅
၈	လူမှုနှင့် အရင်းအမြစ်ပြုမြေပုံအပေါ် သုံးသပ်ချက်	၅
၉	ရာသီခွင်ပြုပြင်ကွဲဒီဇို	၇
၁၀	ရာသီခွင်ပြုပြင်ကွဲဒီဇိုအပေါ် သုံးသပ်ချက်	၇
၁၁	အဖွဲ့အစည်းချိတ်ဆက်ပြုမြေပုံ	၈
၁၂	အဖွဲ့အစည်းချိတ်ဆက်ပြုမြေပုံအပေါ် သုံးသပ်ချက်	၈
၁၃	ပြဿနာသစ်ပင်	၉
၁၄	ပြဿနာသစ်ပင်အပေါ် သုံးသပ်ချက်	၁၀
၁၅	ကြွယ်ဝမှုပြဇယား	၁၁
၁၆	ကြွယ်ဝမှုပြဇယားအပေါ် သုံးသပ်ချက်	၁၁
၁၇	အသက်မွေးဝမ်းကြောင်းပြဇယား	၁၂
၁၈	အသက်မွေးဝမ်းကြောင်းပြဇယားအပေါ် သုံးသပ်ချက်	၁၂
၁၉	အမျိုးသမီးများ၏ တစ်နေ့တာအချိန်ဇယား	၁၃
၂၀	အမျိုးသမီးများ၏ တစ်နေ့တာအချိန်ဇယားအပေါ် သုံးသပ်ချက်	၁၃
၂၁	မှတ်တမ်းခါတ်ပုံများ	၁၅
၂၂	ကော်မတီဝင်များစာရင်း	၁၇
၂၃	ကျေးရွာအခြေခံအချက်အလက်များ (ပုံစံ - စ - ၁)	၁၈
၂၄	စီမံကိန်းစက်ဝန်းအချိန်ဇယား (ပုံစံ စ-၂)	၂၁
၂၅	ကျေးရွာဖွံ့ဖြိုးရေးဦးစားပေးအစီအစဉ် (ပုံစံ စ-၃)	၂၂
၂၆	ကျေးရွာအုပ်စုစီမံကိန်းလုပ်ငန်းခွဲရွေးချယ်ခြင်း (ပုံစံ စ-၄)	၂၅
၂၇	အစည်းအဝေးတက်ရောက်သူများစာရင်း	၃၀
၂၈	အစည်းအဝေးမှတ်တမ်းများ	၃၈
၂၉	ကဏ္ဍအလိုက် ဖွံ့ဖြိုးရေးဦးစားပေးလုပ်ငန်းများ	၄၂
၃၀	VDP အရည်အသွေးထိန်းချုပ်မှု	၄၃

ကျွန်းစုမြို့နယ်အခြေပြမြေပုံ

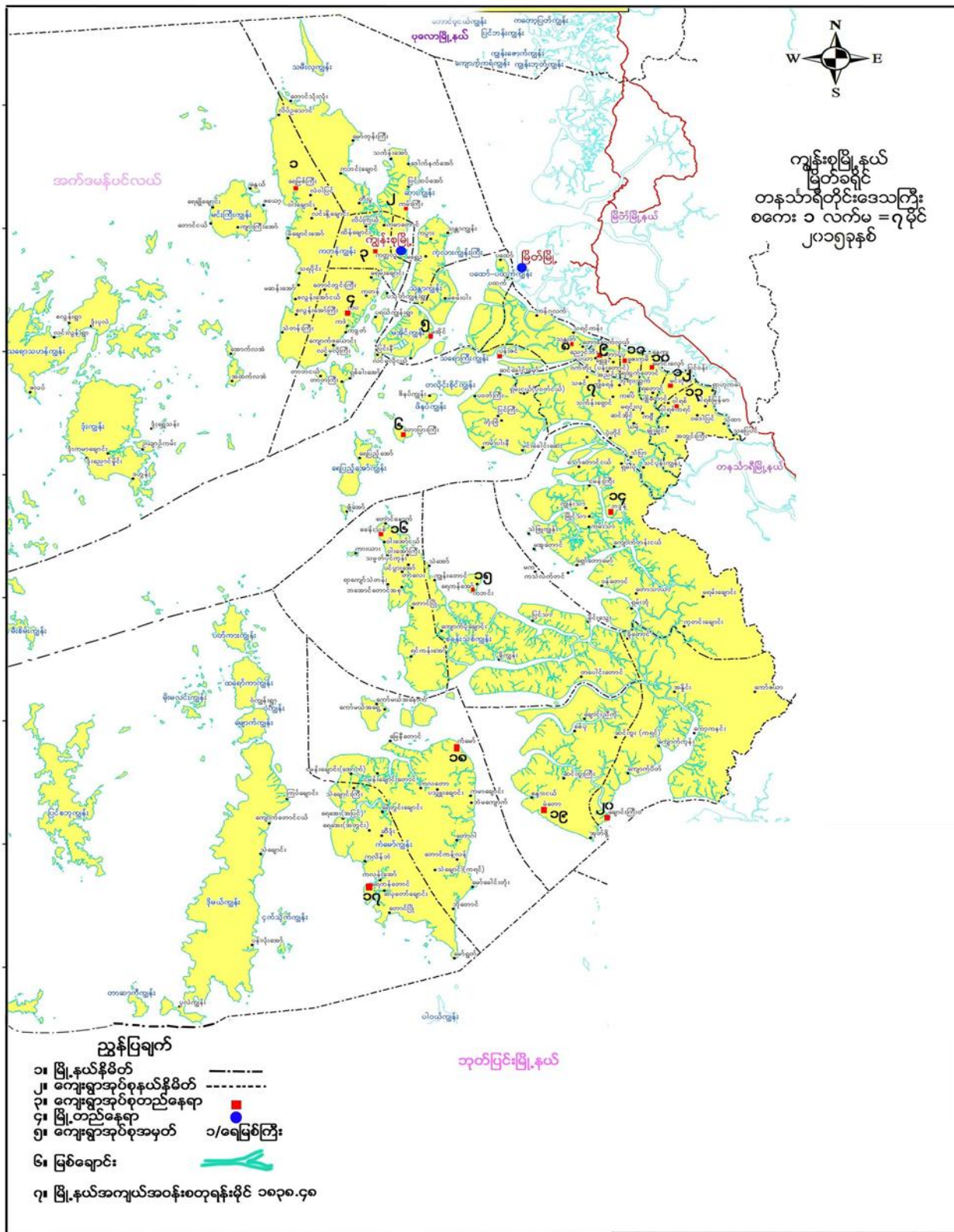

ကျေးရွာအုပ်စုမြေပုံ

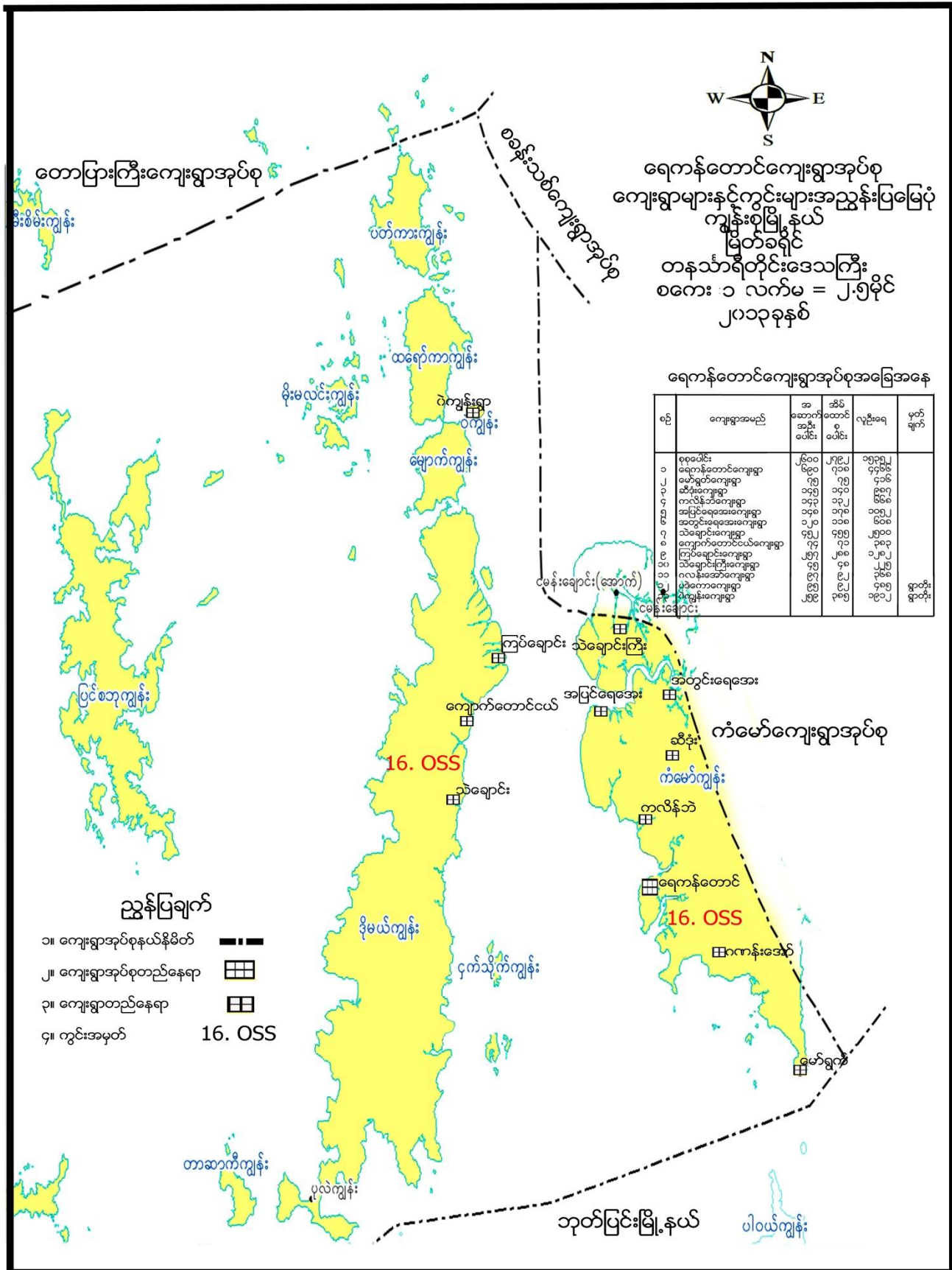

ကျေးရွာအုပ်စုအတွင်းပါဝင်သောကျေးရွာများ

- ၁- ရေကန်တောင်ကျေးရွာ
- ၂- ကလိန်ဘဲကျေးရွာ
- ၃- ပဒဲကောကျေးရွာ
- ၄- ဆီဒုံးကျေးရွာ
- ၅- ရေတွင်းချောင်းကျေးရွာ
- ၆- ကလန်းအော်ကျေးရွာ
- ၇- မော်ယော့ကျေးရွာ
- ၈- ကလောတောကျေးရွာ
- ၉- ရေအေးကျေးရွာ
- ၁၀ - သဲချောင်ကြီးကျေးရွာ
- ၁၁ - ဝဲကျွန်းကျေးရွာ
- ၁၂ - မိုးမလင်းကျွန်းကျေးရွာ
- ၁၃ - ကြပ်ချောင်းကျေးရွာ
- ၁၄ - ကျောက်တောင်ငယ်ကျေးရွာ
- ၁၅ - သဲချောင်းကျေးရွာ

လူထုပူးပေါင်းပါဝင်သောလူမှုဆန်းစစ်ခြင်းနှင့်အကဲဖြတ်ခြင်းလုပ်ငန်းစဉ် (PSA/PRA) အကျဉ်းချုပ်

စဉ်	အသုံးပြုခဲ့သော PRA Tool များ
၁	ကျေးရွာသမိုင်းကြောင်း
၂	လူမှုနှင့်အရင်းအမြစ်ပြမြေပုံ
၃	ရာသီခွင်ပြ ပြက္ခဒိန်
၄	အဖွဲ့အစည်းချိတ်ဆက်မှုပြမြေပုံ
၅	ပြဿနာသစ်ပင်
၆	ကြွယ်ဝမှုပြဇယား
၇	အသက်မွေးဝမ်းကြောင်းပြမြေပုံ
၈	အမျိုးသမီးများ၏ တစ်နေ့တာအချိန်ဇယား



ကျေးရွာသမိုင်းကြောင်း

ခုနှစ်	အကြောင်းအရာ	အကျဉ်းချုပ်	အကျိုးခံစားခွင့်ဦးရေ	ထောက်ပံ့အဖွဲ့အစည်း
၁၉၉၂	၂၄၆၂ မြာဦးရေနှင့်လူနာများကို ကုသရာတွင် အထောက်အကူပြုပေးခဲ့ခြင်း	ပညာရေးတက္ကသိုလ်	၁၂ ဦး	အထောက်အကူပြုပေးခြင်း
၁၉၉၅	၂၄၆၂ မြာဦးရေနှင့်လူနာများကို ကုသရာတွင် အထောက်အကူပြုပေးခဲ့ခြင်း	၁၂ ယောက်သာသာအဖွဲ့ကားလာ	၃၀-၄၀ ဝန်းကျင် (မူကြိုကျ)	ကိုယ်ထူ/ကိုယ်ဝေ
၁၉၉၂	၂၄၆၂ မြာဦးရေနှင့်လူနာများကို ကုသရာတွင် အထောက်အကူပြုပေးခဲ့ခြင်း	ပညာရေးအဖွဲ့ကားလာ	၄၀ ယောက် (ကျောင်းဆရာမများ)	ကိုယ်ထူ/ကိုယ်ဝေ
၁၉၉၀-၉၁	၂၄၆၂ မြာဦးရေနှင့်လူနာများကို ကုသရာတွင် အထောက်အကူပြုပေးခဲ့ခြင်း	ပညာရေးအဖွဲ့ကားလာ	၄၀ ယောက် (ကျောင်းဆရာမများ)	ကိုယ်ထူ/ကိုယ်ဝေ
၁၉၇၄	၂၄၆၂ မြာဦးရေနှင့်လူနာများကို ကုသရာတွင် အထောက်အကူပြုပေးခဲ့ခြင်း	၁၂ ယောက်သာသာအဖွဲ့ကားလာ	၁၀ ယောက် (မူကြိုကျ)	ကိုယ်ထူ/ကိုယ်ဝေ
၂၀၁၇-၂၀၁၄	၂၄၆၂ မြာဦးရေနှင့်လူနာများကို ကုသရာတွင် အထောက်အကူပြုပေးခဲ့ခြင်း	ပညာရေးအဖွဲ့ကားလာ	၁၁၀ ယောက် (ကျောင်းဆရာမများ)	(ကျေးရွာကော်မတီ) လူထုပညာရေးအဖွဲ့

ကျေးရွာသမိုင်းကြောင်းအပေါ်သုံးသပ်ချက်

နေ့စွဲ

- ၂၄.၁.၁၆

တနင်္သာရီတိုင်းဒေသကြီး၊ ကျွန်းစုမြို့နယ်၊ ရေကန်တောင်ကျေးရွာအုပ်စု၊ ရေတွင်းချောင်းကျေးရွာတွင် ကျေးရွာသမိုင်းကြောင်းအား (၂၄.၁.၂၀၁၆)ရက်နေ့တွင် သုံးသပ်ဆွေးနွေးခဲ့ပါသည်။ ရေတွင်းချောင်းကျေးရွာကို (၁၉၉၂)ခုနှစ်တွင် ဦးကျော်လှမိသားစုနှင့် ဖိုးဘူးသီးမိသားစု(၂)စုတို့မှ စတင်တည်ထောင်ခဲ့ပြီး လူဦးရေ(၁၀)ဦးသာရှိပါသည်။ ကျေးရွာသည် ရေချိုအဆင်း၊ ရေခဲရောက်သောနေရာ ချောင်းဆုံ၏ထိပ်တွင် ရေတွင်းတူးထားသဖြင့် ရေတွင်းနှင့်ချောင်းကို အမှီပြု၍ ရေတွင်းချောင်း ဟူ၍အမည်တွင်စေခဲ့ပါသည်။ (၁၉၅၂)ခုနှစ်တွင် ခရစ်ယာန်သာသနာကို စတင်တည်ထောင်ခဲ့ပြီး အသင်းတော်ကိုဖွဲ့၍ ဘုရားကျောင်းကိုလည်း စတင်တည်ထောင်ခဲ့ပါသည်။ ထိုအချိန်မှစ၍ ခရစ်ယာန်သာသနာထွန်းကာလာခဲ့ပါသည်။ ထိုအချိန်တွင် လူဦးရေမှာ(၃၅)ဝန်းကျင်ခန့်ရှိပြီး ကိုယ်ထူကိုယ်ဝေစနစ်ဖြင့်သာလုပ်ဆောင်နေကြပါသည်။ (၁၉၆၀)ခုနှစ်တွင် စာသင်ကျောင်းကို ကိုယ်ထူကိုယ်ဝေစနစ်ဖြင့် တည်ထောင်ခဲ့ပါပြီး နိုင်ငံ့မူရီပါ။ သစ်လုံး၊ တိုင်၊ အမိုးအကာမှာ ထန်းရွက်ဖြင့် ပညာသင်ကြားကြပါသည်။ ကျောင်းသားဦးရေမှာ (၄၁)ဦးရှိပြီး တူညီဝတ်စုံဝတ်ဆင်ခြင်းမရှိသေးပါ။

(၁၉၇၄)ခုနှစ်တွင် ကလေးငယ်များကျောင်းသို့သွားရာတွင် လွယ်ကူစေရန်အတွက် ရွာလယ်တံတားအား တည်ဆောက်ခဲ့ပါသည်။ ကျေးရွာရှိ ကျောင်းဆရာ/မများမှာ အမိုးအကာမလုံခြုံခြင်း၊ နေထိုင်သောအဆောင် ကောင်းမွန်မှုမရှိခြင်း စသည့်ဒဏ်များကိုကြုံရသည့်စွာမခံနိုင်သောကြောင့် မိမိတို့ဇာတိမြေများသို့ ပြန်ကြပါသည်။ (၂၀၁၃-၂၀၁၄)ခုနှစ်တွင် လူထုပညာပြုစီမံကိန်းထောက်ပံ့၍ ကျေးရွာကော်မတီဝင်များနှင့် ရပ်မိရပ်ဖများ ပူးပေါင်းပါဝင်မှုဖြင့် ကျေးရွာ

စာသင်ကျောင်းအား အောင်မြင်စွာ ပြုပြင်ဆောက်လုပ်နိုင်ခဲ့ပါသည်။ ထိုနောက် ထူးခြားမှုများပိုမိုများပြားလာပါသည်။ စာသင်ကျောင်း ကောင်းလာသည်နှင့်အမျှ ကျောင်းသား/သူများ၏ ပညာရေးမှာလည်း ပိုမိုကောင်းမွန်လာခဲ့ပါသည်။ ဝတ်စားဆင်ယင်မှုလည်း သန်ရပ်လာပြီး ဆရာ/မများပညာသင်ကြားသည်ကိုလည်း ပျော်ရွှင်လာပါသည်။ ကျောင်းသား/သူဦးရေသည်လည်း (၁၁၃)ဦးရှိနေပြီးဖြစ်ပါသည်။

ဦးဆောင်ဆွေးနွေးသူ - အသင်းအုပ်ဆရာစောလူးစိန်

ပါဝင်ဆွေးနွေးသူ - ကျား(၄)ဦး၊ မ(၃)ဦး

လူမှုနှင့် အရင်းအမြစ်ပြုမြေပုံ



လူမှုနှင့်အရင်းအမြစ်ပြုမြေပုံအပေါ် သုံးသပ်ချက်

နေ့စွဲ - ၂၄.၁.၁၆

တနင်္သာရီတိုင်းဒေသကြီး၊ ကျွန်းစုမြို့နယ်၊ ရေကန်တောင်ကျေးရွာအုပ်စု၊ ရေတွင်းချောင်းကျေးရွာတွင် ကျေးရွာ မြေပုံအား (၂၄.၁.၂၀၁၆)ရက်နေ့တွင် သုံးသပ်ဆွေးနွေးခဲ့ပါသည်။ ရေတွင်းချောင်းကျေးရွာသည် ကုန်းမြေပေါ်တွင် တည်ဆောက်ထားပြီး ဥယျာဉ်လုပ်ငန်းဖြင့် ငြိမ်းအေးစွာနေထိုင်ကြသော ရွာတစ်ရွာဖြစ်ပါသည်။ ရွာ၏အရှေ့ဘက်တွင် ဆီခုံးကျေးရွာ၊ ပဒဲကောကျေးရွာ၊ ကလိန်ဘဲကျေးရွာတို့ရှိပြီး အနောက်ဘက်တွင် ရေအေး(အပြင်)ကျေးရွာရှိပါသည်။ ရေတွင်းချောင်းကျေးရွာတွင် ကရင်တိုင်းရင်းသားများ စုစည်းနေထိုင်သောကျေးရွာဖြစ်ပါသည်။ ထိုကျေးရွာတွင် အိမ်ခြေ ()ရှိပြီး အိမ်ထောင်စု ()ရှိပါသည်။ ရေတွင်းနှင့် ရေချောင်းများပေါများသည့် ကျေးရွာဖြစ်သည့်အပြင် လယ်များကို

လည်းစိုက်ပျိုးသော ကျေးရွာဖြစ်ပါသည်။ ခရစ်ယာန်ဘာသာကိုးကွယ်သော ကျေးရွာဖြစ်သည့်အတွက် ဘာသာရေး ကျောင်းများရှိပါသည်။ ဘာသာရေးကျောင်းအရှေ့တွင် ဘောလုံးကွင်းရှိပြီး ဘောလုံးကွင်းအရှေ့ဘက်တွင် စာသင် ကျောင်းရှိပါသည်။ ထိုစာသင်ကျောင်းသည် (၂၀၁၃)ခုနှစ်အထိ တောရိုင်းထန်းခက်များဖြင့် ကာရံထားဆီး၍ ပညာသင် ကြားကြရပြီး မိုးရာသီ၌ ကလေးသူငယ်များနှင့် ဆရာ/မများတွင် အခက်အခဲများစွာကို ကြုံတွေ့နေကြရပါသည်။ (၂၀၁၃-၂၀၁၄)ခုနှစ်တွင် လူထုဗဟိုပြုစီမံကိန်းထောက်ပံ့မှုဖြင့် စာသင်ကျောင်းပြုလုပ်ရန် ရွာသူ/သားများမှာ ပိုင်းဝန်း ဆွေးနွေးတိုင်ပင်ပြီး စာသင်ကျောင်းကို အကောင်းဆုံးမွမ်းမံဆောက်လုပ်နိုင်ခဲ့ပါသည်။

ရေတွင်းချောင်းကျေးရွာ၏တောင်ပေါ်တွင် စေတီပုထိုးများအား တည်ထားကိုးကွယ်ထားပါသည်။ ထိုစေတီအား စတင်အုတ်မြစ်ချတည်ထားသူမှာ မြဝတီဆရာတော်ဖြစ်ပါသည်။ ကျေးရွာထဲတွင် တည်ဆောက်ထားသော အိမ်များမှာ သာမန်လူနေအိမ်များနှင့်မတူ၊ တောလေ့ယဉ်ကျေးမှု၊ ဘာသာရေးထုံးတမ်းများကိုပါ ထည့်သွင်းတည်ဆောက်ထားပြီး မြင်တွေ့ရသူအဖို့ ကြည်နူးစရာကောင်းလှပါသည်။ တောထန်းပင်မှရသော အခက်အလက်များကို အိမ်ခေါင်မိုးအဖြစ် အသုံးပြုပြီး အခင်းအား သစ်၊ ဝါးများဖြင့် ဆောက်လုပ်ကြပါသည်။ အိမ်ကြမ်းခင်းကြမ်းပြင်ပေါ်တွင် သံကိုအသုံးပြုထား ခြင်းမရှိပါ။ ပြတင်းပေါက်၊ တံခါးပေါက်တို့တပ်ဆင်မှုမှာလည်း လွန်စွာနည်းပါးပါသည်။ ရေတွင်းချောင်းရွာသူ/သားများ သည် ရိုးသားပြီး ဖော်ရွေမှုရှိသည့်အပြင် ကူညီမှုများမှာလည်း အလွန်အားကောင်းလှပါသည်။ ကျေးရွာသည် အလွန် ကျယ်ပြန့်လှပြီး တစ်နေရာနှင့်တစ်နေရာ၊ တစ်အိမ်နှင့်တစ်အိမ် အလွန်ဝေးကွာလှပါသည်။ ဥယျာဉ်ခြံ၊ လယ်ယာလုပ်ကိုင် သည့်အတွက် ကိုယ်ပိုင်ခြံများတွင် အေးချမ်းစွာနေထိုင်လျက်ရှိပါသည်။ သို့သော်ကျေးရွာလယ်ဧက၏ (၅)ပုံ(၄)ပုံခန့် သည် ပင်လယ်ရေငန်ဝင်ရောက်ခြင်း၊ မြေကာနံရံမပြုလုပ်နိုင်ခြင်း၊ ပြုလုပ်သော်လည်းကြာရှည်မခံခြင်း စသည်တို့ကြောင့် ပျက်စီးဆုံးရှုံးနေရပါသည်။ ရေငန်ဝင်ရောက်နေသောချောင်းသည် ယခင်ကလယ်ကွင်းထဲသို့ ရေချိုများရရှိစေရန် ရေသွင်းထားသောချောင်းဖြစ်ပါသည်။ ယခုအခါ အနီးအနားရှိ ဒီရေတောများပြုန်းတီးလာသည်နှင့်အမျှ ပင်လယ်ရေငန် များ ဝင်ရောက်လာသဖြင့် လယ်မြေများပျက်စီးလာပါသည်။ ယခင်ရေသွင်းချောင်းမှာ အလွန်ပင်သေးငယ်သော်လည်း ယခုအခါ ထိုရေချောင်းသည် မြစ်ချောင်းသဖွယ် ကြီးမားလာသဖြင့် ရွာသူ/သားများမှာ အခက်အခဲများနှင့် ကြုံတွေ့နေရပါသည်။

ကွမ်းသီး၊ သီဟိုဠ်သီးနှင့် ရာဘာစိုက်ပျိုးသူများလည်းရှိပါသည်။ ရေတွင်းချောင်းကျေးရွာသည် နိုင်ငံကျော် အဆိုတော် ရန်မိုး နေထိုင်သောကျေးရွာဖြစ်ပါသည်။ ရွာသူ/သားများမှာလည်း သီချင်း၊ ဂီတ စသည်တို့ကို အလွန်နမံ ကြပါသည်။ ကျေးရွာသို့လာရောက်ကြသော ဧည့်သည်များကိုလည်း တေးဂီတများဖြင့်ဖျော်ဖြေကာ ဖော်ဖော်ရွေရွေ ကြိုဆိုကြပါသည်။

ဦးဆောင်ဆွေးနွေးသူ - ဦးပေါ်ဦး
 ပါဝင်ဆွေးနွေးသူ - ကျား(၄)ဦး၊ မ(၃)ဦး

ရာသီခွင်ပြပြကွဒိန်

(ရာသီခွင်ပြပြကွဒိန်) (ရေတွင်းချောင်း)

နေ့စွဲ - ၂၄.၁.၁၆ ဇယား - ၄ / ၁-၄	တပို့	တပို့	တပို့	တပို့	တပို့	တပို့	တပို့	တပို့	တပို့	တပို့	တပို့	တပို့
ရာသီဥတု												
အလုပ်အကိုင်												
ပွဲလမ်းသဘင်												
ရောဂါ	ဖျားဖျား	ဖျားဖျား	ဖျားဖျား	ဖျားဖျား	ဖျားဖျား	ဖျားဖျား	ဖျားဖျား	ဖျားဖျား	ဖျားဖျား	ဖျားဖျား	ဖျားဖျား	ဖျားဖျား
ထွက်ငွေ												
ဝင်ငွေ												
ရေခြံခ												
အားလပ်ရက်	မရှိ	မရှိ	မရှိ	မရှိ	မရှိ	မရှိ	မရှိ	မရှိ	မရှိ	မရှိ	မရှိ	မရှိ

ရာသီခွင်ပြပြကွဒိန် အပေါ်သုံးသပ်ချက်

- နေ့စွဲ - ၂၄.၁.၁၆
- ဦးဆောင်ဆွေးနွေးသူ - ဦးအေကေဦး
- ပါဝင်ဆွေးနွေးသူ - ကျား(၄)ဦး၊ မ(၄)ဦး

တနင်္သာရီတိုင်းဒေသကြီး၊ ကျွန်းစုမြို့နယ်၊ ရေကန်တောင်ကျေးရွာအုပ်စု၊ ရေတွင်းချောင်းကျေးရွာတွင် ရာသီခွင်ပြပြကွဒိန်အား (၂၅.၁.၂၀၁၆)ရက်နေ့တွင် သုံးသပ်ဆွေးနွေးခဲ့ပါသည်။ ရာသီဥတုအခြေအနေမှာ မြန်မာပြည်တောင်ပိုင်း ရေတွင်းချောင်းကျေးရွာသည် ပင်လယ်ဒေသဖြစ်သည့်အတွက် အပူအအေးမျှတမှုရှိပါသည်။ ပုံမှန်အားဖြင့် တပို့တွဲလ၊ တပေါင်းလနှင့် တန်ခူးလများသည် အပူရှိန်မြင့်သောရာသီဥတုများဖြစ်ပြီး ကဆုန်လမှ သီတင်းကျွတ်လအထိ မိုးရွာသွန်းလေ့ရှိပါသည်။ တန်ဆောင်မုန်းလမှ ပြာသိုလအထိ ဆောင်းရာသီ၏အအေးခါတ်ကို ခံစားရပါသည်။ အလုပ်အကိုင်များအနေဖြင့် လယ်ယာစိုက်ပျိုးရေးနှင့် ဥယျာဉ်ခြံကို အဓိကလုပ်ကိုင်ကြပါသည်။ တန်ခူးလ၊ ကဆုန်လနှင့် နယုန်လများတွင် လယ်ထွန်ပြီး ဝါဆို၊ ဝါခေါင်လများတွင် ပျိုးကြံစိုက်ပျိုးကြပါသည်။ တန်ဆောင်မုန်း၊ နတ်တော်နှင့် ပြာသိုလများတွင် ကောက်ရိတ်သိမ်းကြပါသည်။ ရလဒ်အရ ဆန်းများကို တပေါင်းလတွင် သွား၍ရောင်းချလေ့ရှိပါသည်။

ရေတွင်းချောင်းရွာတွင် ပွဲလမ်းသဘင်များအနေဖြင့် နှစ်သစ်ကူးတွင် ပွဲတော်ကျင်းပကြပါသည်။ ရောဂါများအနေဖြင့် ပြာသိုလတွင် တုပ်ကွေးရောဂါဖြစ်ကြပြီး၊ တပေါင်းလ၌ ဝမ်းပျက်ဝမ်းလျောရောဂါများကို ဖြစ်ပွားလေ့ရှိပါသည်။ ကျန်လများတွင် သာမန်ဖျားနာခြင်း၊ ချောင်းဆိုး၊ နှာစေး မျှသာဖြစ်လေ့ရှိပါသည်။ ဝင်ငွေ၊ ထွက်ငွေအနေဖြင့် စပါးစိုက်

မူကြိုဘာသာရေးအသင်း၊ ဘာသာရေးဘဏ္ဍာထိန်းအဖွဲ့၊ အမျိုးသမီးဘာသာရေးရုံး၊ ဖွံ့ဖြိုးရေးအနေဖြင့် လူထုဗဟိုပြု စီမံကိန်းကော်မတီဝင်များသည် အားလုံးနှင့် ချိတ်ဆက်လုပ်ဆောင်လျက်ရှိပါသည်။ ထို့ပြင် ငှက်ဖျားတိုက်ဖျက်ရေးအဖွဲ့ မှာလည်း တစ်ရွာလုံးနှင့် ထိစပ်မှုရှိပါသည်။ NLD၊ ပြည်ခိုင်ဖြိုး ပါတီဝင်များသည်လည်း ကျေးရွာတွင်ရှိပြီး ထိုပါတီဝင်များ သည် ကျေးရွာအဖွဲ့အစည်းများနှင့် ချိတ်ဆက်မှုမရှိသည့်အပြင် အုပ်ချုပ်ရေးနှင့်လည်း ချိတ်ဆက်မှုမရှိပါ။

အချုပ်အားဖြင့်ဆိုသော် ရေတွင်းချောင်းကျေးရွာတွင် ရွာတွင်းအဖွဲ့အစည်းများသာရှိပြီး ကျေးရွာဖွံ့ဖြိုးရေး အတွက် အဖွဲ့အစည်းများလာရောက်မှု လွန်စွာအားနည်းနေသောကြောင့် အဖွဲ့အစည်းများအနေဖြင့် ကျေးရွာသို့ လာရောက်ပေးကြရန်လိုအပ်နေပါသည်။

ပြဿနာသစ်ပင်



ပြဿနာသစ်ပင်အပေါ်သုံးသပ်ချက်

- နေ့စွဲ - ၂၇.၁.၁၆
- စတင်ချိန် - ညနေ(၃း၀၀)
- ပြီးဆုံးချိန် - ညနေ(၃း၄၅)
- နေရာ - ဦးမြင့်စိုးအိမ်

တနင်္သာရီတိုင်းဒေသကြီး၊ ကျွန်းစုမြို့နယ်၊ ရေကန်တောင်ကျေးရွာအုပ်စု၊ ရေတွင်းချောင်းကျေးရွာတွင် ပြဿနာသစ်ပင်အား (၂၇.၁.၂၀၁၆)ရက်နေ့တွင် သုံးသပ်ဆွေးနွေးခဲ့ပါသည်။ ရေကန်တောင်အုပ်စု၊ ရေတွင်းချောင်းကျေးရွာ၏ အဓိကကြိုတွေ့နေရသော အခက်အခဲပြဿနာများကို မြင်သာစေရန်အတွက် ပြဿနာသစ်ပင်ကို အသုံးပြု၍ ရေးဆွဲကြရာ အဓိကအခက်အခဲမှာ ဆန်ရေစပါးတင်သွင်းနေသောချောင်းကူးတံတား ပျက်စီးနေသောကြောင့် သွားလာရခက်ခဲမှုပြဿနာကို တွေ့ကြုံနေရပါသည်။ ထိုသို့တံတားပျက်စီးခြင်းအကြောင်းအရင်းမှာ တံတားမှာ ခိုင်ခံ့စွာမတည်ဆောက်ထားခြင်း၊ နံဘေးမြေသားမှာ ဧည့်မြေများဖြစ်ခြင်း၊ သစ်သားဖြင့်တည်ဆောက်ထားခြင်းတို့ကြောင့် အဓိကတံတားပျက်စီးနေခြင်းဖြစ်ပါသည်။

ထိုသို့ပျက်စီးနေသောကြောင့် ကျောင်းသား/သူများသွားလာရေးခက်ခဲပြီး စာသင်ချိန်နောက်နေ့ရခြင်း၊ ခရီးသွားသူများ ဆိုင်ကယ်ဖြင့်သွားလာရာတွင် အန္တရာယ်အလွန်များခြင်း၊ လယ်ယာထဲမှ စပါးများယူဆောင်ရန်ခက်ခဲခြင်း၊ မိုးရာသီ၌ ကလေးသူငယ်များအတွက် အသက်အန္တရာယ်ကြုံတွေ့ရခြင်း၊ လယ်ယာလုပ်ငန်းခွင်ထဲသို့ လယ်ထွန်ရန် ကျွဲ၊ နွားများသွားလာရခက်ခဲခြင်းတို့ကို ကြုံတွေ့နေကြရပါသည်။ ထိုသို့ပြဿနာသစ်ပင်ကို ရေးဆွဲခြင်းအားဖြင့် ကျေးရွာသူ/သားများသည် ကျေးရွာတွင်းဖြစ်ပေါ်နေသော ပြဿနာများအား ကိုယ်တိုင်ထုတ်ဖော်ရေးဆွဲပြီး ကျေးရွာဖွံ့ဖြိုးရေးနှင့် ပြန်လည်စည်ကားလာရေးအတွက် လုပ်ငန်းများရွေးချယ်မှုကိုလည်း ရွာသူ/သားများကိုယ်တိုင်ထုတ်ဖော်နိုင်ခဲ့ပါသည်။

- ဦးဆောင်ဆွေးနွေးသူ - ဦးပေါ်ပေါ်ဦး
- ပါဝင်ဆွေးနွေးသူ - ကျား(၈)ဦး၊ မ(၁၀)ဦး

ကြွယ်ဝမှုပြဇယား

ခေ.စွ-အ 1.16
ကဏ္ဍ - ၃
မ - ၄

ဆင်းရဲချမ်းသာကြွယ်ဝမှုပြဇယား
ရေတွင်းချောင်းကျေးရွာ

၁	ချမ်းသာ	10%
၂	သာမန်	40%
၃	ဆင်းရဲ	50%

၁။ ချမ်းသာ - လယ်၊ ဥယျာဉ်၊ အရောင်းအဝယ်၊ လှေ၊ ဆန်စက်၊ ထော်လာဂျီ၊ ဆိုင်ကယ်၊ လယ်ထွန်စက်၊ စပါးခြွေစက်

၂။ သာမန် - လယ်၊ ဥယျာဉ်

၃။ ဆင်းရဲ - ကျား

ကြွယ်ဝမှုပြဇယား/ ပိုင်ဆိုင်မှုပြဇယားအပေါ်သုံးသပ်ချက်

- နေ့စွဲ - ၂၄.၁.၁၆
- ဦးဆောင်ဆွေးနွေးသူ - နောသီဖော
- ပါဝင်ဆွေးနွေးသူ - ကျား(၃)ဦး၊ မ(၄)ဦး

တနင်္သာရီတိုင်းဒေသကြီး၊ ကျွန်းစုမြို့နယ်၊ ရေကန်တောင်ကျေးရွာအုပ်စု၊ ရေတွင်းချောင်းကျေးရွာတွင် ချမ်းသာကြွယ်ဝမှုပြဇယားအား (၂၄.၁.၂၀၁၆)ရက်နေ့တွင် သုံးသပ်ဆွေးနွေးခဲ့ပါသည်။ ရေတွင်းချောင်းကျေးရွာ၏ ဆင်းရဲချမ်းသာကြွယ်ဝမှုပြဇယားအားဆွေးနွေးရာတွင် အပိုင်း(၃)ပိုင်း တွေ့ရှိရပါသည်။ (၁)ချမ်းသာသောအုပ်စု၊ (၂)သာမန်အုပ်စုနှင့် (၃)ဆင်းရဲသောအုပ်စု ဟူ၍ဖြစ်ပါသည်။ ချမ်းသာသောအုပ်စုမှာ(၁၀%)သာရှိပြီး ၎င်းတို့သည် လယ်၊ ဥယျာဉ်၊ လှေ၊ ဆန်စက်၊ ထော်လာဂျီ၊ ဆိုင်ကယ်၊ လယ်ထွန်စက်၊ စပါးခြွေစက် စသည်တို့ကို ပိုင်ဆိုင်ကြပြီး အရောင်းအဝယ်များကိုလည်းပါသည်။ သာမန်အုပ်စုမှာ(၄၀%)ရှိပြီး လယ်၊ ဥယျာဉ်များကို ပိုင်ဆိုင်ပြီး တစ်ပိုင်တစ်နိုင်လုပ်ကိုင်စားသောက်ကြပါသည်။ မပြေလည်သောအုပ်စုမှာ(၅၀%)ရှိပြီး ထိုသူတို့မှာ ပိုင်ဆိုင်မှုမရှိ၊ ကျပန်းအလုပ်သမားများဖြစ်ပါသည်။

အချုပ်အားဖြင့်ဆိုသော် ရေတွင်းချောင်းကျေးရွာ၏ (၅၀%)မှာဆင်းရဲသား အလုပ်လက်မဲ့များဖြစ်သဖြင့် အလုပ်အကိုင်ရှားပါးသည့် ပြဿနာကိုကြုံတွေ့လျက်ရှိပါသည်။

အသက်မွေးဝမ်းကြောင်းပြဇယား

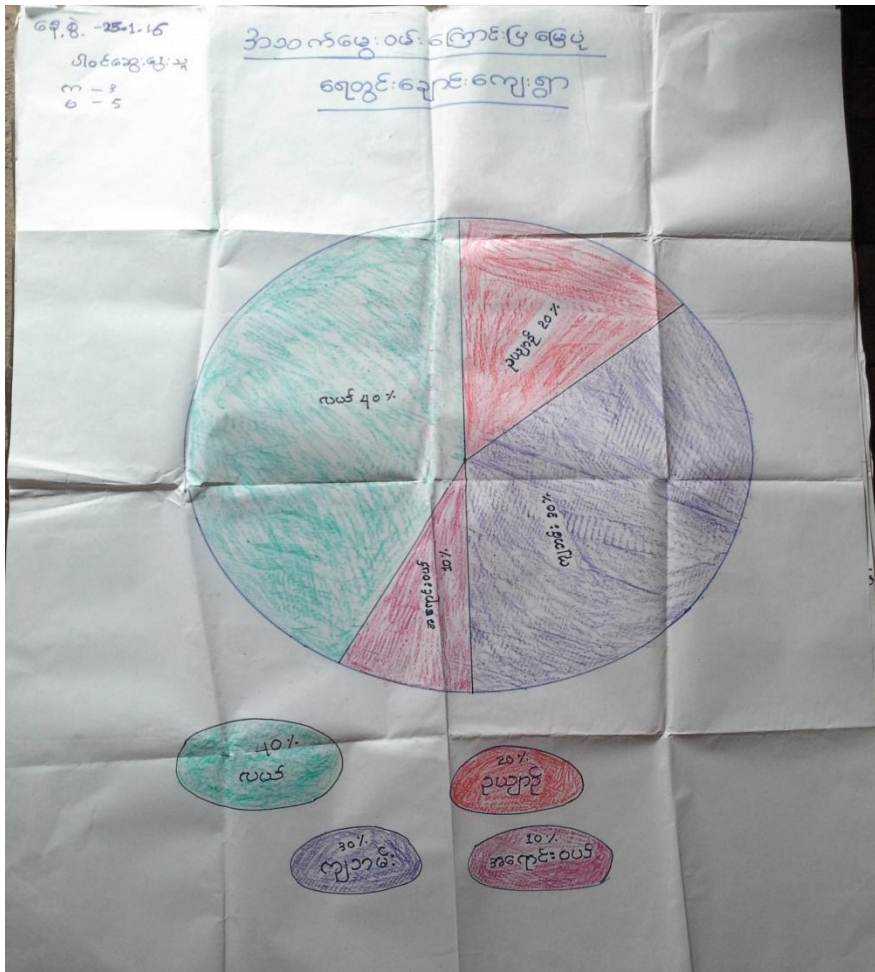

အသက်မွေးဝမ်းကြောင်းပြမြေပုံအပေါ်သုံးသပ်ချက်

နေ့စွဲ - ၂၅.၁.၁၆

တနင်္သာရီတိုင်းဒေသကြီး၊ ကျွန်းစုမြို့နယ်၊ ရေကန်တောင်ကျေးရွာအုပ်စု၊ ရေတွင်းချောင်းကျေးရွာတွင် အသက်မွေးဝမ်းကြောင်းပြဇယားအား (၂၅.၁.၂၀၁၆)ရက်နေ့တွင် သုံးသပ်ဆွေးနွေးခဲ့ပါသည်။ အသက်မွေးဝမ်းကြောင်းအရ ကျေးရွာတွင် လယ်လုပ်ကိုင်သူမှာ (၄၀%)ရှိပါသည်။ ဥယျာဉ်လုပ်ကိုင်သူမှာ (၂၀%)ရှိပြီး အရောင်းအဝယ်လုပ်ကိုင်သူမှာ(၁၀%)သာရှိပါသည်။ ထို့ပြင်ကျားလုပ်ကိုင်သူမှာ (၃၀%)ရှိနေကြောင်းသိရပါသည်။ လယ်ယာလုပ်ကိုင်သူများမှာ (၄၀%)ရှိပြီး ဆန်စက်များ၊ ဆိုင်ကယ်နှင့် ပျဉ်ကာ၊ ပျဉ်ခင်း၊ တောထန်းခက်များဖြင့် မိုး၍နေကြပါသည်။ ဥယျာဉ်လုပ်ကိုင်သူများမှာ ကိုယ်ပိုင်ဥယျာဉ်အိမ်လေးဆောက်လုပ်၍ ငြိမ်းချမ်းစွာဘဝကို ဖြတ်သန်းကြပါသည်။ ဥယျာဉ်နှင့်လယ်လုပ်ကိုင်သူများသည် ဝမ်းစာရေးအတွက် ရာသီအလိုက်လုပ်ကိုင်ပြီး အရောင်းအဝယ်လုပ်ကိုင်သူများမှာ အချိန်ရာသီမရွေးလုပ်ကိုင်ကြပါသည်။ အရောင်းအဝယ်တွင် လူသုံးကုန်ပစ္စည်းအနည်းငယ်ကိုသာ ရောင်းဝယ်ကြပါသည်။ အလုပ်အကိုင်ရှားပါးသောရွာလည်းဖြစ်သည့်အပြင် လက်မှုပညာများတတ်မြောက်သူမရှိသလောက်ရှားပါးသော ကျေးရွာလည်းဖြစ်ပါသည်။

အမျိုးသမီးများ၏တစ်နေ့တာအချိန်ဇယား

နေ့စွဲ - ၂၀၂၁.၁.၁၆		၁၂. နှစ် သမီးများ၏ အချိန်ဇယား	
၁၂.၀၀ (နံနက်)	ခင်းခင်းချိန်	၁၂.၀၀	ခင်းခင်းချိန်
၂.၀၀	။	၂.၀၀	။
၃.၀၀	။	၃.၀၀	။
၄.၀၀	။	၄.၀၀	။
၅.၀၀	။	၅.၀၀	။
၆.၀၀	။	၆.၀၀	။
၇.၀၀	။	၇.၀၀	။
၈.၀၀	။	၈.၀၀	။
၉.၀၀	။	၉.၀၀	။
၁၀.၀၀	။	၁၀.၀၀	။
၁၁.၀၀	။	၁၁.၀၀	။
၁၂.၀၀ (နေ့လယ်)	။	၁၂.၀၀	။
၁.၀၀	။	၁.၀၀	။
၂.၀၀	။	၂.၀၀	။
၃.၀၀	။	၃.၀၀	။
၄.၀၀	။	၄.၀၀	။
၅.၀၀	။	၅.၀၀	။
၆.၀၀	။	၆.၀၀	။
၇.၀၀	။	၇.၀၀	။
၈.၀၀	။	၈.၀၀	။
၉.၀၀	။	၉.၀၀	။
၁၀.၀၀	။	၁၀.၀၀	။
၁၁.၀၀	။	၁၁.၀၀	။
၁၂.၀၀	။	၁၂.၀၀	။

အမျိုးသမီးများ၏တစ်နေ့တာအချိန်ဇယားအပေါ်သုံးသပ်ချက်

နေ့စွဲ - ၂၅.၁.၁၆

တနင်္သာရီတိုင်းဒေသကြီး၊ ကျွန်းစုမြို့နယ်၊ ရေကန်တောင်ကျေးရွာအုပ်စု၊ ရေတွင်းချောင်းကျေးရွာတွင်အမျိုးသမီးများအချိန်ဇယားအား (၂၅.၁.၂၀၁၆)ရက်နေ့တွင် သုံးသပ်ဆွေးနွေးခဲ့ပါသည်။ အမျိုးသမီးများသည် အမျိုးသားများထက်အလုပ်ချိန်ပို၍ များပြားပါသည်။ ထိုသို့များပြားရာတွင် ဝင်ငွေမရသောအလုပ်၌သာ အချိန်ကုန်လျက်ရှိပါသည်။ နေ့တစ်နေ့တာတွင် အမျိုးသမီးများသည် နံနက်(၄:၃၀)(၅:၀၀)မှစ၍ အိပ်ရာထလေ့ရှိပြီး အိမ်မှုကိစ္စများကို လုပ်ကိုင်ကြပါသည်။ မီးမွှေးခြင်း၊ ရေနွေးတည်ခြင်း၊ ထမင်းဟင်းချက်ပြုတ်စားသောက်ခြင်း စသည်ဖြင့် မိသားစုအဆင်ပြေစွာ မနက်စာ စားသုံးနိုင်ရန် ကြိုတင်ပြင်ဆင်ရပါသည်။ ပြင်ဆင်ပြီးသည့်အချိန်မှသာ အမျိုးသားများ အိပ်ရာမှထလေ့ရှိပါသည်။ အမျိုးသမီးများသည် အဝတ်လျှော်ခြင်းနှင့် တခြားအိမ်မှုကိစ္စများကို ဆက်လက်လုပ်ကိုင်ကြရပါသည်။ အားလပ်သည့်အချိန်များတွင် လယ်ထဲသို့ဆင်း၍ လယ်လုပ်ကြရပါသည်။ နေ့လည်ထမင်းစားချိန်တွင် မိမိတို့၏အမျိုးသားများ စားသောက်ရန် ထမင်းဟင်းများကိုလည်း ပြင်ဆင်ပေးကြရပါသည်။ ထမင်းစားချိန်(၁:၀၀)နာရီ အနားယူပြီးအချိန်တွင်



လယ်ထဲသို့ပြန်ဆင်း၍ အလုပ်လုပ်ကြရပါသည်။ လယ်ယာလုပ်ပြီး၍ ညနေစောင်း အိမ်ပြန်ရောက်ပြီးသည်နှင့် သား/သမီး များစာရန်အတွက် ထမင်းဟင်းချက်ပြုတ်ခြင်း၊ ဝက်မွေးထားသူများမှာ ဝက်စာကျွေးခြင်းနှင့် ရေချိုးခြင်း စသည်တို့ကို တစ်ပြိုင်နက် တည်းလုပ်ဆောင်ကြရပါသည်။ ရေချိုးပြီးသည်နှင့် ကျန်ရှိနေသေးသောအိုး၊ ခွက်၊ ပန်းကန်များအား ဆေးကြောကြရပါသည်။ သို့နှင့် ညအချိန်သို့ရောက်သောအခါ အမျိုးသားများ TV ကြည့်ချိန်တွင် အမျိုးသမီးများမှာ လျှော်၍ခြောက်သွားသော အဝတ်အစားများအား မီးပူတိုက်ခြင်း၊ ကလေးငယ်များအား စာပြခြင်း စသည်တို့ပြီးချိန်မှသာ အိပ်ယာဝင်ကြရပါသည်။

အထက်ပါကိစ္စရပ်များသည် အမျိုးသမီးများ၏ အလုပ်ချိန်ဖြစ်ပြီး ဝင်ငွေမရသောအလုပ်လည်း ဖြစ်ပါသည်။ ထိုအရာကိုကြည့်ခြင်းအားဖြင့် အမျိုးသမီးများသည် အမျိုးသားများထက်ပို၍ လုပ်ဆောင်နိုင်စွမ်းရှိပြီး ဇွဲ၊ လုံလဲပို၍ ရှိပါသည်။ ယခုအချိန်ထိ ရှေးရိုးစွဲနေသော ကျား/မရေးရာခွဲခြားမှုသည် အထက်ပါအကြောင်းအရာများနှင့် နှိုင်းယှဉ်လျှင် ခွဲခြားလို့မရပေ။ အပေါ်ယံအမြင်နှင့် တွေးကြည့်လျှင် အမျိုးသားများသည် ပို၍အလုပ်လုပ်သည်ဟုဆိုသော်လည်း အမျိုးသမီးများသည် အမျိုးသားများထက် ပို၍အလုပ်လုပ်နိုင်သောကြောင့် လူထုဗဟိုပြုစီမံကိန်းတွင် ကော်မတီဖွဲ့စည်း မှု၊ ပူးပေါင်းပါဝင်မှု၊ ဆုံးဖြတ်ချက်ချမှု၊ အကောင်အထည်ဖော်လုပ်ဆောင်မှု၊ ခေါင်းဆောင်မှု စသည့်အပိုင်းများတွင် အမျိုးသားများနှင့် အမျိုးသမီးများတန်းတူ ဆောင်ရွက်ထားခြင်းကို တွေ့ရှိရပါသည်။

အချုပ်အားဖြင့်ဆိုသော် အမျိုးသမီးများနှင့် အမျိုးသားများသည် တန်းတူရှိပြီး လုပ်ဆောင်မှုစွမ်းရည်သည်လည်း တန်းတူရှိသောကြောင့် အလုပ်တစ်ခုလုပ်ရာတွင် ကျား/မခွဲခြားမှုမရှိစေရန်နှင့် power အားကြည့်ပြီး အလုပ်လုပ်ရန်ဖြစ် ပါသည်။

ဦးဆောင်ဆွေးနွေးသူ - နော်အားနေ

ပါဝင်ဆွေးနွေးသူ - မ(၃)ဦး

မှတ်တမ်းခတ်ပုံများ



ရွာလုံးကျွတ် ပထမအကြိမ် အစည်းအဝေး



ကျေးရွာလူထုပူးပေါင်းပါဝင်၍ကျေးရွာအခက်အခဲများဖော်ထုတ်ခြင်း

မှတ်တမ်းခတ်ပုံများ



ဒုတိယအကြိမ် အစည်းအဝေး



လျှို့ဝှက် လွတ်လပ်စွာ မဲပေးပြီး စီမံကိန်းလုပ်ငန်းခွဲ ရွေးချယ်ခြင်း

ကော်မတီဝင်များစာရင်း

စဉ်	အမည်	ကျား၊ မ	ရာထူး
၁	ဦးစိုးနိုင်	ကျား	ကျေးရွာ စီ/ထောက် ဥက္ကဋ္ဌ
၂	နော်သွေထူး	မ	ကျေးရွာ စီ/ထောက် ဥက္ကဋ္ဌ
၃	ဦးအောင်စိုး	ကျား	စောင့်ကြည့်၊ ကြီးကြပ်ရေး ဆပ်ကော်မတီ
၄	ဦးနေလင်း	ကျား	စောင့်ကြည့်၊ ကြီးကြပ်ရေး ဆပ်ကော်မတီ
၅	ဒေါ်လှအေး	မ	စောင့်ကြည့်၊ ကြီးကြပ်ရေး ဆပ်ကော်မတီ
၆	ဦးမောင်ထွန်း	ကျား	ဝယ်ယူရေး ဆပ်ကော်မတီ
၇	နော်အားနေ	မ	ဝယ်ယူရေး ဆပ်ကော်မတီ
၈	နော်သီဖော	မ	ဝယ်ယူရေး ဆပ်ကော်မတီ
၉	စောအယ်ဒီ	ကျား	လည်ပတ်ရေးနှင့် ပြင်/ထိန်း ဆပ်ကော်မတီ
၁၀	ဦးကြည်ရွှေ	ကျား	လည်ပတ်ရေးနှင့် ပြင်/ထိန်း ဆပ်ကော်မတီ
၁၁	နော်ဖော်ရှု	မ	လည်ပတ်ရေးနှင့် ပြင်/ထိန်း ဆပ်ကော်မတီ
၁၂	စောတူးတူးဒေး	ကျား	စေတနာ့ဝန်ထမ်း
၁၃	နော်ပန်းချို	မ	စေတနာ့ဝန်ထမ်း
၁၄	စောဒါလင်	ကျား	အကြံပြုတိုင်ကြားဖြေရှင်းရေး
၁၅	နော်ခင်မေအေး	မ	အကြံပြုတိုင်ကြားဖြေရှင်းရေး
၁၆	ဦးအေကေဦး	မ	ကျေးရွာ စာရင်းကိုင်

ကျေးရွာ အခြေခံ အချက်အလက်များ (ပုံစံ - ၈ - ၁)



ပုံစံ ၈-၁ ကျေးရွာအခြေခံအချက်အလက်များ (Form PC 1)

လမ်းညွှန်ချက်/ ကျေးရွာတစ်ရွာသို့ ပထမဆုံး ပိတ်ဆက်ရောင်းချရေးအောက်သောအခါ လူထုစည်းရုံးရေးများသည် ကျေးရွာခေါင်းဆောင်များအားကျေးရွာအချက်အလက်များကိုမေတ္တာရပ်ခံ၍တောင်းခံရသည်။ ဤအချက်အလက်များကိုပိတ်ဆက်ရောင်းချရေးအောက်အစည်းဝေးပတ်တိုင်မီတောင်းခံရမည်။ ပိတ်ဆက်ရောင်းချရေးအောက်တွင် လူထုစည်းရုံးရေးများသည် ဤအချက်အလက်များအားစစ်ဆေးပြီးမှန်ကန်အောင်ပြုလုပ်ရမည်။ ငြိမ်းနောင်တွင် လူထုစည်းရုံးရေးများမှ သတင်းအချက်အလက်ထံသို့ Tablets မှတစ်ဆင့် ဖြည့်သွင်းရမည်။

ကျေးရွာအုပ်ချုပ်ရေးမှူးအမည် ဦးအိုးခိုင်	ကျေးရွာအုပ်ချုပ်ရေးမှူး၏ဖုန်းနံပါတ် ၀၇၄၅၂၆၅၂၇၆	လူထုစည်းရုံးရေးမှူး၏အမည် ဦးစောစောမြင့်
ပြည်နယ်၊ တိုင်းဒေသကြီး၊ တနင်္သာရီတိုင်းဒေသကြီး	မြို့နယ် ကျေးရွာအုပ်စု	ကျေးရွာအုပ်စု ကျေးရွာ
	ကျေးရွာအုပ်စု ကျေးရွာ	ကျေးရွာ ကျေးရွာ

က. လူဦးရေ

လူမျိုးစု	အိမ်ထောင်စုအရေအတွက်	ကိုးကွယ်သည့်ဘာသာ	အိမ်ထောင်စုအရေအတွက်
လူမျိုးစု (၁) - ဣန္ဒြေ	၁၃၀	ဘာသာ(၁) - ဣန္ဒြေ	၁၃၀
လူမျိုးစု (၂) -		ဘာသာ(၂) -	
လူမျိုးစုရော -		ဘာသာရော -	

လူဦးရေ	အမျိုးသား (အရေအတွက်)	အမျိုးသမီး (အရေအတွက်)
အိမ်ထောင်စုဦးစီး	၄၂၆	၃၈၇
	၈၀၆	၇

(ခ) လက်လှမ်းမီအသုံးပြုနိုင်သည့် အဆောက်အအုံများ

စာသင်ကျောင်း	အမှတ်ခြံပေါ်	ကျန်းမာရေး	အမှတ်ခြံပေါ်	လာသာရေးအဆောက်အအုံ	အမှတ်ခြံပေါ်
အထက်တန်းကျောင်း	<input type="checkbox"/>	ဆေးရုံ	<input type="checkbox"/>	ဝေတီ	<input type="checkbox"/>
အလယ်တန်းကျောင်း	<input type="checkbox"/>	ကျန်းမာရေးဌာန	<input type="checkbox"/>	ဘုန်းကြီးကျောင်း	<input type="checkbox"/>
မူလတန်းကျောင်း	<input checked="" type="checkbox"/>	ကျန်းမာရေးဌာနခွဲ	<input type="checkbox"/>	ဟိန္ဒူဘုရားကျောင်း	<input type="checkbox"/>
ပုဂံကျောင်း	<input type="checkbox"/>	ဆေးပေးခန်း	<input type="checkbox"/>	ခရစ်ယာန်ကျောင်း	<input checked="" type="checkbox"/>
အခြား	<input type="checkbox"/>	အခြား	<input type="checkbox"/>	ဗလီ	<input type="checkbox"/>
				အခြား	<input type="checkbox"/>
မှတ်ချက်		မှတ်ချက်		မှတ်ချက်	



(၈) ကော့ရှာလွင် ဖွဲ့စည်းထားသော အဖွဲ့ အစည်းများ

လူထုလက်နက်ကိုင်မှုဆိုင်ရာ ဤကော့ရှာလွင် ကော့ရှာဖွဲ့ခြင်းအတွက် အစီအစဉ် (သို့) အကောင်အထည်ဖော်ရေး အစီအစဉ် (သို့) အစည်းအရုံးများ

ကော့ရှာလွင်အဖွဲ့

အဖွဲ့ 

ရက်စွဲ  ၀၄.၆ 28.1.2016

လူထုလက်နက်ကိုင်မှု

အဖွဲ့

ရက်စွဲ ၀၄.၆

ကျေးရွာဖွံ့ဖြိုးရေးဦးစားပေး အစီအစဉ် (ပုံစံ - ၈ - ၃)

ပုံစံ ၈-၃ ကျေးရွာဖွံ့ဖြိုးရေးဦးစားပေးအစီအစဉ် (Form PC 3)

လမ်းညွှန် စွဲကပ် အသေခံ (၃) ကျေးရွာဖွံ့ဖြိုးရေးဦးစားပေးအစီအစဉ်အောက်တွင် ပါဝင်သော ကျေးရွာအုပ်စုများကို အထောက်အကူပြုကော်မတီသည် လူထုဆန္ဒခံယူမှုများအရ ဆန္ဒမရှိသည့် ကျေးရွာအုပ်စုများကို ဖယ်ချခွင့်ရှိပြီး အောက် ဖြည့်သွင်းရမည့် အားလုံးသော အခက်အခဲအတားအဆီးများ ဖြည့်စွက်ထားရမည့် အစီအစဉ်များကို ပြန်လည်စစ်ဆေးခြင်းဖြင့် ရန်ပုံငွေအရင်းအမြစ်နှင့် မသက်ဆိုင်သည့် လုပ်ငန်းများအားလုံးကို ဖယ်ချရမည်။

လူထုဆန္ဒခံယူမှု/ဝန်ထမ်း အမည် - ဦးအောင်စိန်

မိန့်ခွဲ ၂၃-၂-၂၀၂၀ ဝက်ဝန်းအား အမှတ်ကြိမ် (၂) ဝက်ဝန်း (၁)
 ဝက်ဝန်း (၂) ဝက်ဝန်း (၃) ဝက်ဝန်း (၄)

ပြည်နယ်/တိုင်း-တနင်္သာရီတိုင်း၊ ခြံနယ်-ကျွန်းစု၊ ကျေးရွာအုပ်စု ကျေးရွာအုပ်စု ၈၇၅၅၀၇၀၆၊ ကျေးရွာ ၈၇၅၅၀၆၁၆၅၆၁

က. အခက်အခဲအတားအဆီးများအား ဆွေးနွေးခြင်း - ယခုလက်ရှိအခြေအနေတွင် ဤကျေးရွာဖွံ့ဖြိုးရေးဦးစားပေးအစီအစဉ်အောက်တွင် အဓိကအခက်အခဲအတားအဆီးများသည် မည်သည့်များဖြစ်ပါသနည်း (အမျိုးသား/သမီး အနည်းဆုံးအခက်အခဲ ၅ ခုစီဖော်ပြပါ)

အမျိုးသား အခွဲမှတင်ပြသော အခက်အခဲအတားအဆီးများ	အမျိုးသမီး အခွဲမှတင်ပြသော အခက်အခဲအတားအဆီးများ
၁ လယ်ယာ ပင်လယ်ရေ-ဝင်ရောက်သော အခက်အခဲ	၁ ပျောက်ဆုံးနေသော ရေအောက်အောက်
၂ ထွက်ပတ်ရေအခက်အခဲ	၂ ကျွန်းမာရေ-မဝရက်အခဲ
၃ ဆွဲခြင်းအခက်အခဲ-ရေအခက်အခဲ	၃ ဆက်သွယ်ရေ-မဝရက်အခဲ
၄ ရွာတွင်း မီးဖိုသောအခက် အခဲ	၄ အခြေခံအဆောက်အအုံ- မြို့သောအခက် အခဲ
၅ ကလေးငယ်များအတွက် မြေကြီးကျောင်း မရှိသောအခက်အခဲ	၅ လယ်ယာ-ထဲ ရေကွဲစေခြင်း စီးပွားရေး-မရှိခြင်း အခက်အခဲ

၁. မျှော်မှန်းခြင်း- ဤကျေးရွာတွင်ပြီးတိုင်းတက်ရေးအတွက်နှောင်စားပျက် (၅) နှစ်အားရည်ရွယ်၍ဆောင်ရွက်ရန်အတွက်
မည်သည့်အရာများသည်အဓိကမျှော်မှန်းချက်ဖြစ်သည်။

အမျိုးသားအဖွဲ့မှတင်ပြသောမျှော်မှန်းချက်များ	အမျိုးသမီးအဖွဲ့မှတင်ပြသောမျှော်မှန်းချက်များ
၀ စာတံပုံ ဝါတ်မယ်ဆို ဦးပွါးရူးအားခင်းဖြေ လာရန်မျှော်မှန်း	၀ အားပေးပေးရန်- သာရူး၊ ရွာတွင်ထုတ်ရ : အားပေးဖြေ လာမယ်လို့မျှော်မှန်း
၂ ရွာပေးကွန်ကရစ်ခင်းမတ်ဆိုရင် ဆွတ်လာရ ခံစားရုံဖြေ လာမယ်လို့ မျှော်မှန်း	၂ စေ့ဆေးချ်ဤရင် ရွာဆွဲအား များ ထွန်းစာရ၊ ကောင်းမွန် လာရန်မျှော်မှန်း
၃ ရွာတွင် ဆက်စီတွင်းရမယ်ဆိုရင် ဆိုရှင်ဆော ဆောက်ခင်းရရ ဤဖြေမျှော်မှန်း	၃ ၆-ဖူးဆိုသောပျက်ဆို အားပေးအားပေးခင်းဖြေ လာ ရန်မျှော်မှန်း
၄ ရွာတွင် ဆိုမယ်ပိုးပိုးဆို ကျေးရွာအားပေးပေး မယ်လို့ မျှော်မှန်း	၄ ဆိုမယ်ဆင်းဤရင် ရှေးရွာ၊ ရွာရူး၊ ဦးပွါးရူး၊ မူပူရူး၊ ကာတာရူး၊ အားပေးအားပေးဖြေ လာရန် မျှော်မှန်း
၅ ပျက်ကျောင်းရရင်ကောင်း ယေချ်၊ ယေယေက အားပေးပေးရူး၊ ဤဦးထင်အား ရေး မျှော်မှန်း	၅ ယေယေထွက်ဦး ၄.၆ ဤအားပေးဦးပွါးရူး၊ ကောင်း မျှော်မှန်း



၈. ဤကျေးရွာ၏ လာမည့် (၃) နှစ်အတွက် ဦးစားပေး ဖွံ့ဖြိုးတိုးတက်မှု လုပ်ငန်း အစီအစဉ်များအားဖော်ပြပါ။
 (လူထုဝဟိုပြုစီမံကိန်း ရန်ငွေအတွက် အဆိုပြုသော အစီအစဉ်များကိုဦးစားပေး အဆင့်အလိုက်ဖော်ပြပြီး ကျန် လူထုဝဟိုပြု စီမံကိန်း ရန်ငွေအရင်းအမြစ်နှင့် မပတ်သက်သည့်အစီအစဉ်များလည်းဖော်ပြရန်ဖြစ်သည်)

ကျေးရွာအတွက်ဦးစားပေးဖွံ့ဖြိုးတိုးတက်မှု လုပ်ငန်းစဉ်များ	အဆိုပြုသူ (အမျိုးသားများ/ အမျိုးသမီးများ/ အမျိုးသား+အမျိုးသမီး)	လူထုဝဟိုပြုစီမံကိန်းအတွက်အဆိုပြုသည်(ဦးစားပေးအဆင့် အလိုက်ဖော်ပြပါ)	ခန့်မှန်း ကုန်ကျ ဝရိတ်	အကျိုးခံစားခွင့်ရှိသူ နှင့် မှန်းခြေ အရေအတွက်
၁ လယ်ယာခြေတာစာမိပိတ်ခြင်း	ကျား + ၁	၀		ဣ- ၂၃၆ မ- ၅၈၇
၂ အာရပ်စာရီးအစာငို ယခုစာရီး				
၃ ရွာလမ်း ကွန်ကရစ်ခင်းခြင်း		၂		
၄ ကျေးလက်စားစားခန်း		၂		
၅ အဝတ်စင်ရေပြိုစေ		၄		
၆ ဇ- များစဉ်				

ဥက္ကဋ္ဌ၊ ကျေးရွာစီမံကိန်းအထောက်အကူပြုပေးကော်မတီဥက္ကဋ္ဌအဖြစ်

အမည် ကျော်စွာလှ

လက်မှတ်

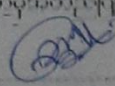

နေ့-ရက်

24.10.2016



ပုံစံ PC-၄ ကျေးရွာအုပ်စုစီမံကိန်းလုပ်ငန်းခွဲရွေးချယ်ခြင်းပုံစံ

လမ်းညွှန်ချက်၊ ကျေးရွာအုပ်စုစီမံချက်ရေးဆွဲသည့်အစည်းအဝေးတွင် ကျွန်ုပ်တို့အား လူထုစည်းရုံးရေးမှူး / လက်ထောက်နည်းညွှန်မှူးတို့၏ အကူအညီဖြင့် ပြည်ပုံစံဖြည့်သွင်းရမည့် ကျွန်ုပ်တို့အား ပြည်ပုံစံဖြည့်သွင်းပြီးပါက ကျေးရွာအုပ်စုမှ ပြည်ပုံစံဖြည့်သွင်းရမည့် အချက်အလက်များကို MIS သို့ ထည့်သွင်းရမည်။

ကျေးရွာစည်းရုံးရေးမှူး/ဝန်ထမ်းအမည် _____

နေ့စွဲ _____

ပြည်နယ်/တိုင်း-တနင်္သာရီတိုင်း _____ မြို့နယ်-ကျွန်းစု _____

စက်ဝန်းအားအမှတ်ဖြစ်ပေးပါ (✓) ဝက်စန်း(၁) ဝက်စန်း(၂) ဝက်စန်း(၃) ဝက်စန်း(၄) ဝက်စန်း(၅)

ကျေးရွာအမည်	ဆောင်ရွက်မည့် လုပ်ငန်းများ	အတိုင်းအတာ	နေရာနံပါတ်အကျိုး ဓံထားရရှိသူများ	အဆိုပြုတင်ပြသူ	စနစ်မှန်းကုန်ကျစရိတ်		
					စီမံကိန်းမှ ထည့်ဝင်မှု	ကျေးရွာမှ ထည့်ဝင်မှု	အခြားထည့်ဝင်မှု (စေပြပါ) ထည့်ဝင်ငွေ၊ အမည်/အဖွဲ့
မော်ဟာ	ရေကူးလှမ်းစား	(၃၀' x ၁၀' x ၁၀')	၅၀၄	အမျိုးသား အမျိုးသမီး အမျိုးသားနှင့် အမျိုးသမီး	၁၄၅၀၀၀၀/-	-	၁၄၅၀၀၀၀/-
မဟာမာ	စားအိမ်	(၃၀' x ၃၀' x ၁၀')	၇၇၅	အမျိုးသား အမျိုးသမီး အမျိုးသားနှင့် အမျိုးသမီး	၅၈၀၀၀၀/-	၅၀၀၀၀၀/-	၅၃၀၀၀၀/-
မိုး	ရေကူး	(၁၀' x ၁၀' x ၁၀')	၈၇၆	အမျိုးသား အမျိုးသမီး အမျိုးသားနှင့် အမျိုးသမီး	၈၆၀၀၀၀/-	-	၈၆၀၀၀၀/-
ဝဲကျွန်း	စားအိမ်	(၃၀' x ၃၀' x ၁၀')	၁၄၁၅	အမျိုးသား အမျိုးသမီး အမျိုးသားနှင့် အမျိုးသမီး	၁၉၇၀၀၀၀/-	-	၁၉၇၀၀၀၀/-



ပုံစံ PC-၄ ကျေးရွာအုပ်စုပစ်ခတ်နှိမ်နင်းရေးအစီအစဉ်

လမ်းညွှန်ရက်စွဲ
 ကျေးရွာအုပ်စုပစ်ခတ်နှိမ်နင်းရေးအစီအစဉ်
 အကူအညီဖြည့်တင်းပေးရန်အတွက် အစီအစဉ်အရ အစီအစဉ်အရ အစီအစဉ်အရ အစီအစဉ်အရ
 အချက်အလက်များကို MIS သို့ ထည့်သွင်းရမည်။
 ကျေးရွာအုပ်စုပစ်ခတ်နှိမ်နင်းရေးအစီအစဉ်

ပြည်နယ်/တိုင်း-တနင်္သာရီတိုင်း၊ မြန်မာ-ကျွန်းစု
 စက်ဝန်းအားအမှတ်ဖြစ်ပေါ်(✓)ဝက်စန်း(○) ဝက်စန်း(၂) ဝက်စန်း(၃) ဝက်စန်း(၄)
 ကျေးရွာအုပ်စု

ကျေးရွာအမည်	ဆောင်ရွက်မည့် လုပ်ငန်းများ	အတိုင်းအတာ	ရက်စွဲ	ရက်စွဲ	အဆိုပြုထပ်ပြသူ	ခန့်မှန်းကုန်ကျစရိတ်			
						ပစ်ခတ်နှိမ်နင်း ထည့်ဝင်မှု	ကျေးရွာမှ ထည့်ဝင်မှု	အခြားထည့်ဝင်မှု (ခေါ်ဖြတ်) ထည့်ဝင်ငွေ အမည်/အဖွဲ့	စုစုပေါင်း
ကျေးရွာအမည်	ဆောင်ရွက်မည့် လုပ်ငန်းများ	အတိုင်းအတာ	ရက်စွဲ	ရက်စွဲ	အဆိုပြုထပ်ပြသူ	ပစ်ခတ်နှိမ်နင်း ထည့်ဝင်မှု	ကျေးရွာမှ ထည့်ဝင်မှု	အခြားထည့်ဝင်မှု (ခေါ်ဖြတ်) ထည့်ဝင်ငွေ အမည်/အဖွဲ့	စုစုပေါင်း
ကျေးရွာအမည်	ကျေးရွာအမည်	ကျေးရွာအမည်	ကျေးရွာအမည်	ကျေးရွာအမည်	ကျေးရွာအမည်	4900000	500000	5400000	5400000
ကျေးရွာအမည်	ကျေးရွာအမည်	ကျေးရွာအမည်	ကျေးရွာအမည်	ကျေးရွာအမည်	ကျေးရွာအမည်	12400000	-	12400000	12400000
ကျေးရွာအမည်	ကျေးရွာအမည်	ကျေးရွာအမည်	ကျေးရွာအမည်	ကျေးရွာအမည်	ကျေးရွာအမည်	-	-	-	-
ကျေးရွာအမည်	ကျေးရွာအမည်	ကျေးရွာအမည်	ကျေးရွာအမည်	ကျေးရွာအမည်	ကျေးရွာအမည်	5700000	500000	6200000	6200000

မောင်ဖြူ ဖြူဖြူ - ၃၅၅

- (၁) နှိပ်စက်ခြင်း
- (၂) နှိပ်စက်ခြင်း
- (၃) ချိတ်စားခြင်း

အပြစ်တို့ကို ဖယ်ရှားရေး - ၃၅၅

- (၁) စောင့်ရှောက်ခြင်း
- (၂) နှိပ်စက်ခြင်း
- (၃) ချိတ်စားခြင်း

တို့အား ရွေးချယ် ဖြုတ်ချိတ် ခြင်းကို လုပ်ငန်းဆောင်ရွက်ခြင်း ဖြစ်သည်။

- (၁) ပတ်ဝန်းကျင် ဖြစ်ပေါ်စေခြင်း
- (၂) အထိတ်တိတ် အဆင့် ပညာရေး
- (၃) ရွာလမ်း ခြေစင်း ချိတ်စားခြင်း
- (၄) ကျေးလက်ဆေးစားခြင်း
- (၅) အစိုးရအဖွဲ့များ
- (၆) ငါ - နှိပ်စက်ခြင်း တို့ကို

ရွေးချယ်ဆုံးဖြတ်ခြင်း

အချင်းဝေး ဖြစ်ပေါ်ခြင်း - ၅၅၅ (၃:၅၅) အချိန်တွင် အချင်းဝေး ကို ရုတ်တရက် ချိတ်စားခြင်း

မှတ်တမ်းတင်သူ -
မောင်ဖြူ (၃၅၅)

ကဏ္ဍအလိုက် ဖွံ့ဖြိုးရေး ဦးစားပေး လုပ်ငန်းစဉ်များ

ရေတွင်းမြောင်းကြေးဖြာ

နောက်ဘက်တွင် (၄) မြားနားသော အပိုင်းများအတွက် ဦးစားပေးဖွံ့ဖြိုးရေးလုပ်ငန်းစဉ် အနှစ်ချုပ် မူရင်းသည်အား VPSC တွင်ထားရှိရပါမည်။ အခြားအချက်အလက်များနှင့် ပြန်လည်စစ်ဆေးရန်အတွက် မိတ္တူပေး TPIC သို့ပို့ရပါမည်။ MIS data အနေဖြင့် သွင်းရန် မလိုအပ်ပါ။

	အဆင့်	လုပ်ငန်း	မည်သူဦးစားပေးလဲ	ကျေးဇူးတင်တာဝန်ခံသူ (သို့) အုပ်စု	ပြင်ပမှမည်သူ ထောက်ပံ့ မလဲ
အခြေခံအထောက်အပံ့	၀	ရွှေစက်စီး	<input checked="" type="checkbox"/> ပ <input checked="" type="checkbox"/> ကျေး		
	၂	ရေဆိတ်စက်စား	<input checked="" type="checkbox"/> ပ <input checked="" type="checkbox"/> ကျေး		
	၃	ရွာတွင်းတို့နွဲ့လျှော်	<input checked="" type="checkbox"/> ပ <input checked="" type="checkbox"/> ကျေး		
	၄	မြောင်းတူးစက်စား	<input type="checkbox"/> ပ <input type="checkbox"/> ကျေး		
	၅	ဆုံထုစီး	<input checked="" type="checkbox"/> ပ <input checked="" type="checkbox"/> ကျေး		
အထောက်အပံ့ပေးရေးအဖွဲ့	၀	မိမိတွင်းမြောင်းစက်	<input checked="" type="checkbox"/> ပ <input type="checkbox"/> ကျေး		
	၂		<input type="checkbox"/> ပ <input type="checkbox"/> ကျေး		
	၃		<input type="checkbox"/> ပ <input type="checkbox"/> ကျေး		
	၄		<input type="checkbox"/> ပ <input type="checkbox"/> ကျေး		
	၅		<input type="checkbox"/> ပ <input type="checkbox"/> ကျေး		
လျှို့ဝှက်ရေးနှင့် အာဟာရ	၀	စားလေးစား	<input checked="" type="checkbox"/> ပ <input type="checkbox"/> ကျေး		
	၂		<input type="checkbox"/> ပ <input type="checkbox"/> ကျေး		
	၃		<input type="checkbox"/> ပ <input type="checkbox"/> ကျေး		
	၄		<input type="checkbox"/> ပ <input type="checkbox"/> ကျေး		
	၅		<input type="checkbox"/> ပ <input type="checkbox"/> ကျေး		
ပညာရေး	၀		<input type="checkbox"/> ပ <input type="checkbox"/> ကျေး		
	၂		<input type="checkbox"/> ပ <input type="checkbox"/> ကျေး		
	၃		<input type="checkbox"/> ပ <input type="checkbox"/> ကျေး		