

ပြည်ထောင်စုသမ္မတမြန်မာနိုင်ငံတော်အစိုးရ  
စိုက်ပျိုးရေး၊ မွေးမြူရေးနှင့် ဆည်မြောင်းဝန်ကြီးဌာန  
ကျေးလက်ဒေသဖွံ့ဖြိုးတိုးတက်ရေးဦးစီးဌာန

ကျွန်းစုမြို့နယ်



လူထုပဟိုပြုစီမံကိန်း  
**National Community Driven Development Project**  
**(NCDDP)**



ကျေးရွာဖွံ့ဖြိုးရေးအစီအစဉ်  
**Village Development Plan (VDP)**

သဲချောင်းကြီးကျေးရွာ၊ ရေကန်တောင်ကျေးရွာအုပ်စု

မာတိကာ

စဉ်	အကြောင်းအရာ	စာမျက်နှာ
၁	ကျွန်းစုမြို့နယ်မြေပုံ	၁
၂	ကျေးရွာအုပ်စုမြေပုံ	၂
၃	ကျေးရွာအုပ်စုတွင် ပါဝင်သောကျေးရွာများစာရင်း	၃
၄	လူထုပူးပေါင်းပါဝင်သောဆန်းစစ်ခြင်းနှင့် အကဲဖြတ်ခြင်းလုပ်ငန်းစဉ်	၃
၅	ကျေးရွာသမိုင်းကြောင်း	၄
၆	ကျေးရွာသမိုင်းကြောင်းအပေါ် သုံးသပ်ချက်	၄
၇	လူမှုနှင့် အရင်းအမြစ်ပြုမြေပုံ	၅
၈	လူမှုနှင့် အရင်းအမြစ်ပြုမြေပုံအပေါ် သုံးသပ်ချက်	၆
၉	ရာသီခွင်ပြုပြင်ကွဲဒီဇိုင်း	၇
၁၀	ရာသီခွင်ပြုပြင်ကွဲဒီဇိုင်းအပေါ် သုံးသပ်ချက်	၇
၁၁	အဖွဲ့အစည်းချိတ်ဆက်ပြုမြေပုံ	၈
၁၂	အဖွဲ့အစည်းချိတ်ဆက်ပြုမြေပုံအပေါ် သုံးသပ်ချက်	၉
၁၃	ပြဿနာသစ်ပင်	၁၀
၁၄	ပြဿနာသစ်ပင်အပေါ် သုံးသပ်ချက်	၁၁
၁၅	ကြွယ်ဝမှုပြုဇယား	၁၂
၁၆	ကြွယ်ဝမှုပြုဇယားအပေါ် သုံးသပ်ချက်	၁၂
၁၇	အသက်မွေးဝမ်းကြောင်းပြုဇယား	၁၃
၁၈	အသက်မွေးဝမ်းကြောင်းပြုဇယားအပေါ် သုံးသပ်ချက်	၁၃
၁၉	အမျိုးသမီးများ၏ တစ်နေ့တာအချိန်ဇယား	၁၄
၂၀	အမျိုးသမီးများ၏ တစ်နေ့တာအချိန်ဇယားအပေါ် သုံးသပ်ချက်	၁၄
၂၁	မှတ်တမ်းခါတ်ပုံများ	၁၅
၂၂	ကော်မတီဝင်များစာရင်း	၁၇
၂၃	ကျေးရွာအခြေခံအချက်အလက်များ (ပုံစံ - ၈ - ၁)	၁၈
၂၄	စီမံကိန်းစက်ဝန်းအချိန်ဇယား (ပုံစံ ၈-၂)	၂၁
၂၅	ကျေးရွာဖွံ့ဖြိုးရေးဦးစားပေးအစီအစဉ် (ပုံစံ ၈-၃)	၂၂
၂၆	ကျေးရွာအုပ်စုစီမံကိန်းလုပ်ငန်းခွဲရွေးချယ်ခြင်း (ပုံစံ ၈-၄)	၂၅
၂၇	အစည်းအဝေးတက်ရောက်သူများစာရင်း	၃၀
၂၈	အစည်းအဝေးမှတ်တမ်းများ	၃၃
၂၉	ကဏ္ဍအလိုက် ဖွံ့ဖြိုးရေးဦးစားပေးလုပ်ငန်းများ	၃၇
၃၀	VDP အရည်အသွေးထိန်းချုပ်မှု	၃၈

# ကျွန်းစုမြို့နယ်အခြေပြမြေပုံ

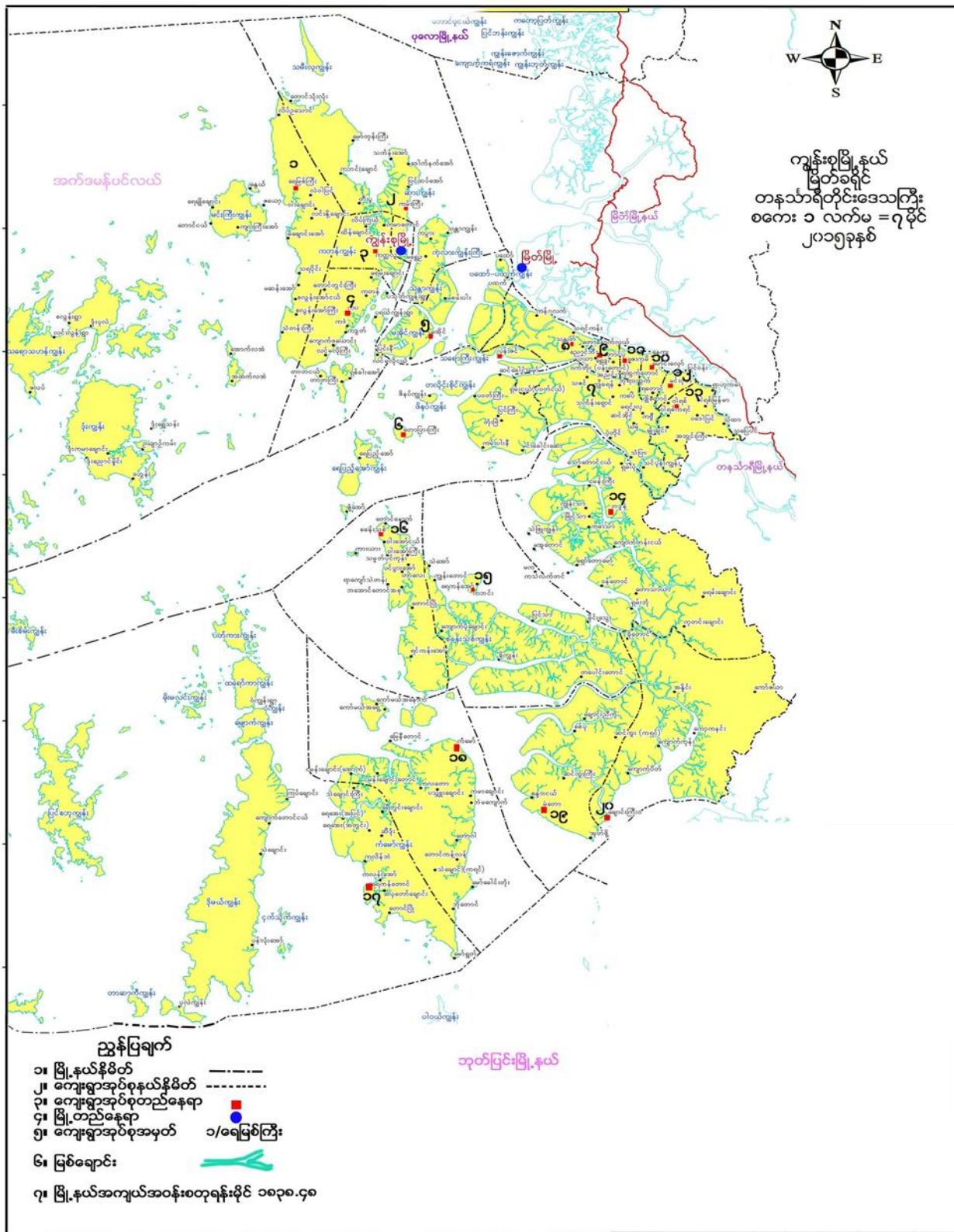





**ကျေးရွာအုပ်စုအတွင်းပါဝင်သောကျေးရွာများ**

- ၁- ရေကန်တောင်ကျေးရွာ
- ၂- ကလိန်ဘဲကျေးရွာ
- ၃- ပဒဲကောကျေးရွာ
- ၄- ဆီဒုံးကျေးရွာ
- ၅- ရေတွင်းချောင်းကျေးရွာ
- ၆- ကလန်းအော်ကျေးရွာ
- ၇- မော်ယော့ကျေးရွာ
- ၈- ကလောတောကျေးရွာ
- ၉- ရေအေးကျေးရွာ
- ၁၀ - သဲချောင်ကြီးကျေးရွာ
- ၁၁ - ဝဲကျွန်းကျေးရွာ
- ၁၂ - မိုးမလင်းကျွန်းကျေးရွာ
- ၁၃ - ကြပ်ချောင်းကျေးရွာ
- ၁၄ - ကျောက်တောင်ငယ်ကျေးရွာ
- ၁၅ - သဲချောင်းကျေးရွာ

**လူထုပူးပေါင်းပါဝင်သောလူမှုဆန်းစစ်ခြင်းနှင့်အကဲဖြတ်ခြင်း လုပ်ငန်းစဉ် (PSA/PRA) အကျဉ်းချုပ်**

စဉ်	အသုံးပြုခဲ့သော PRA Tool များ
၁	ကျေးရွာသမိုင်းကြောင်း
၂	လူမှုနှင့်အရင်းအမြစ်ပြမြေပုံ
၃	ရာသီခွင်ပြ ပြက္ခဒိန်
၄	အဖွဲ့အစည်းချိတ်ဆက်မှုပြမြေပုံ
၅	ပြဿနာသစ်ပင်
၆	ကြွယ်ဝမှုပြဇယား
၇	အသက်မွေးဝမ်းကြောင်းပြမြေပုံ
၈	အမျိုးသမီးများ၏ တစ်နေ့တာအချိန်ဇယား

### ကျေးရွာသမိုင်းကြောင်း

၁၅. ၁. ၂၀၁၄ သဲချောင်းကြီး ကျေးရွာသမိုင်းကြောင်း ပါဝင်ဆွေးနွေးသူ ၅ ဦး

ခုနှစ်	အကြောင်းအရာ	အကျိုးလဒ်	အကျိုးခံစားခွင့်ဦးရေ	ထောက်ပံ့အဖွဲ့အစည်း
1276	ဒုက္ခသည်များကို စတင် ထည့်ထောင် ထည့်သွင်းထားရာတွင် ကျွန်ုပ်တို့၏ အဖွဲ့အစည်းသည် အချိန်က ယူငွေကို စတင် စာတင် အသင့်ဖြေ ဖြေ ချောင်းကြီး ဟု အမည်တွင် ထည့်သွင်း နောက်ပိုင်း မြို့အဖွဲ့အစည်း အသင့်ဖြေ ဖြေ ဟု အမည်တွင် ထည့်သွင်း ဖြေ ချောင်းကြီး ဟု အမည်တွင် ထည့်သွင်း	၁၁ ဆောင်မှ ငွေကို မတည့်	၃၀	ကိုယ်တိုင်/ကိုယ်တိုင်
1280	ဒုက္ခသည်များကို စတင် ထည့်ထောင် / အ.က ပညာရေး ဖြေ ချောင်းကြီး	သာသနာ့ထွန်းကားလာ	၃၀	ကိုယ်တိုင်/ကိုယ်တိုင်
1346	ဒုက္ခသည်များ စတင် ကျောင်း / မူလတန်း ရှိ ရှိ ကျောင်း / စတင် ထည့်သွင်း		၃၀ ကျော် (ကျောင်းအဖွဲ့)	ကိုယ်တိုင်/ကိုယ်တိုင်
၁၉၄၇	ဒုက္ခသည်များ အခြေခံ ပညာရေး စတင် ထည့်သွင်း	ပညာရေး ကျောင်း / စတင် ထည့်သွင်း	၅၇ (ကျောင်းအဖွဲ့)	ကိုယ်တိုင်/ကိုယ်တိုင်
1991	ဒုက္ခသည်များ အခြေခံ ပညာရေး စတင် ထည့်သွင်း	ပညာရေး ကျောင်း / စတင် ထည့်သွင်း	၅၇ (ကျောင်းအဖွဲ့)	ကိုယ်တိုင်/ကိုယ်တိုင်
2013-14	ဒုက္ခသည်များ အခြေခံ ပညာရေး စတင် ထည့်သွင်း	ပညာရေး ကျောင်း / စတင် ထည့်သွင်း	၅၇ (ကျောင်းအဖွဲ့)	ကိုယ်တိုင်/ကိုယ်တိုင်

### ကျေးရွာသမိုင်းကြောင်းအပေါ် သုံးသပ်ချက်

နေ့စွဲ - ၂၄.၁.၁၆

တနင်္သာရီတိုင်းဒေသကြီး၊ ကျွန်းစုမြို့နယ်၊ ရေကန်တောင်ကျေးရွာအုပ်စု၊ သဲချောင်းကြီးကျေးရွာ၏ ကျေးရွာ သမိုင်းကြောင်းအား (၂၄.၁.၂၀၁၆)ရက်နေ့၊ နေ့လည်(၂:၀၀)နာရီအချိန်တွင် ကျေးရွာစာသင်ကျောင်း၌ စတင်ဆွေးနွေး ခဲ့ပါသည်။ သဲချောင်းကြီးရွာကို မြန်မာသက္ကရာဇ် (၁၂၇၆)ခုနှစ်တွင် စတင်တည်ထောင်ခဲ့ပါသည်။ သစ်ဖြင့် ပြုလုပ်ထားသော တံတားကိုပါ တည်ဆောက်ခဲ့ပါသည်။ လုပ်ကိုင်စားသောက်ရန် လွန်စွာအဆင်ပြေလှသော ကျေးရွာဖြစ်သောကြောင့် ယခင်ကထိုရွာအား ရွှေချောင်းကြီးဟူ၍ တင်စားခေါ်ဝေါ်ခဲ့ကြပါသည်။ ထိုနောက် လုပ်ကိုင်စားသောက်ရာတွင် တစ်နှစ်ထက်တစ်နှစ် တဖြည်းဖြည်း ဆိုးဝါးလာသောကြောင့် သဲချောင်းကြီးဟူ၍ အမည်ပြောင်း၍ စတင်သုံးစွဲခေါ်ဝေါ် ခဲ့ပါသည်။ ကျေးရွာစတင်တည်ဆောက်စဉ်က အိမ်ခြေ(၁၁)လုံးသာရှိခဲ့ပြီး လူဦးရေ(၄၀)ဝန်းကျင်ရှိပါသည်။ ကျေးရွာအားထောက်ပံ့ပေးသည့် အဖွဲ့အစည်းများမရှိသောကြောင့် ကိုယ်တူကိုယ်တူ စနစ်ဖြင့်သာ နေထိုင်ခဲ့ကြရပါသည်။ (၁၃၄၆) ခုနှစ်တွင် မူလတန်းစာသင်ကျောင်းကို ရေအေးကျေးရွာမှ တွဲဖက်၍ ပညာသင်ကြားခဲ့ကြရပါသည်။ ကျောင်းသားဦးရေမှာ(၅၃)ဦးခန့် ရှိနေပြီဖြစ်ပါသည်။

ခရစ်နှစ်(၁၉၉၁)ခုနှစ်တွင် ဧည့်ဝတ်ကျေပြန်စေရန်နှင့် အခါအားလျော်စွာ ပွဲလမ်းသဘင်များပြုလုပ်နိုင်ရန် အစွ လာမ်မေ့ရုံကိုစတင်တည်ဆောက်ခဲ့ပါသည်။ ထိုအချိန်၌ အစွလာမ်အိမ်(၂)အိမ်သာရှိခဲ့ပါသည်။ (၂၀၁၃-၂၀၁၄)ခုနှစ်



တွင် အရှေ့ပိုင်းတံတားကိုလူထုပဟိုပြုစီမံကိန်းမှ ထောက်ပံ့မှုဖြင့် ရွာသူရွာသားများ၏ကိုယ်ထူကိုယ်ထစနစ်ဖြင့် တည်ဆောက်ခဲ့ကြပါသည်။ ထိုအချိန်တွင် ကျေးရွာအတွင်း၌လူဦးရေမှာ(၂၃၉)ဦးခန့်ရှိပြီးသွားလာရေးတွင် ပိုမိုလွယ်ကူ အဆင်ပြေလာပါသည်။

အချုပ်အားဖြင့်ဆိုသော် သဲချောင်းကြီးကျေးရွာသည် ရှေးအခါကအလုပ်အကိုင်အဆင်ပြေသောကြောင့် ရွှေချောင်းကြီးဟူ၍ တင်စားခေါ်ဝေါ်ခဲ့ရာမှ တဖြည်းဖြည်းစီးပွားရေးကျဆင်းလာသောကြောင့် သဲချောင်းကြီးဟူ၍ ပြောင်းလဲခေါ်ဝေါ်ခဲ့ကြပါသည်။ ထို့အပြင် ဘုန်းကြီးကျောင်းပညာရေးမှ အစိုးရပညာရေးအဖြစ်သို့ ပြောင်းလဲလာသည်ကို တွေ့ရပါသည်။ သို့သော် တံငါလုပ်ငန်းကိုလုပ်ကိုင်ရမလွယ်ကူလာခြင်းနှင့် ဒီရေတောများ လွန်စွာပြန်တီးလာခြင်း တို့ကြောင့် သဲချောင်းကြီးကျေးရွာသည် ယခင်ကတင်စားခေါ်ဝေါ်ခဲ့သော ရွှေချောင်းကြီးကျေးရွာသို့ ပြန်လည်ရောက်ရှိ လာမည်မှာမသေချာတော့ပါ။

- ဦးဆောင်ဆွေးနွေးသူ - ဦးမောင်တိုက်
- ပါဝင်ဆွေးနွေးသူ - ကျား(၅)ဦး

### လူမှုနှင့် အရင်းအမြစ်ပြမြေပုံ

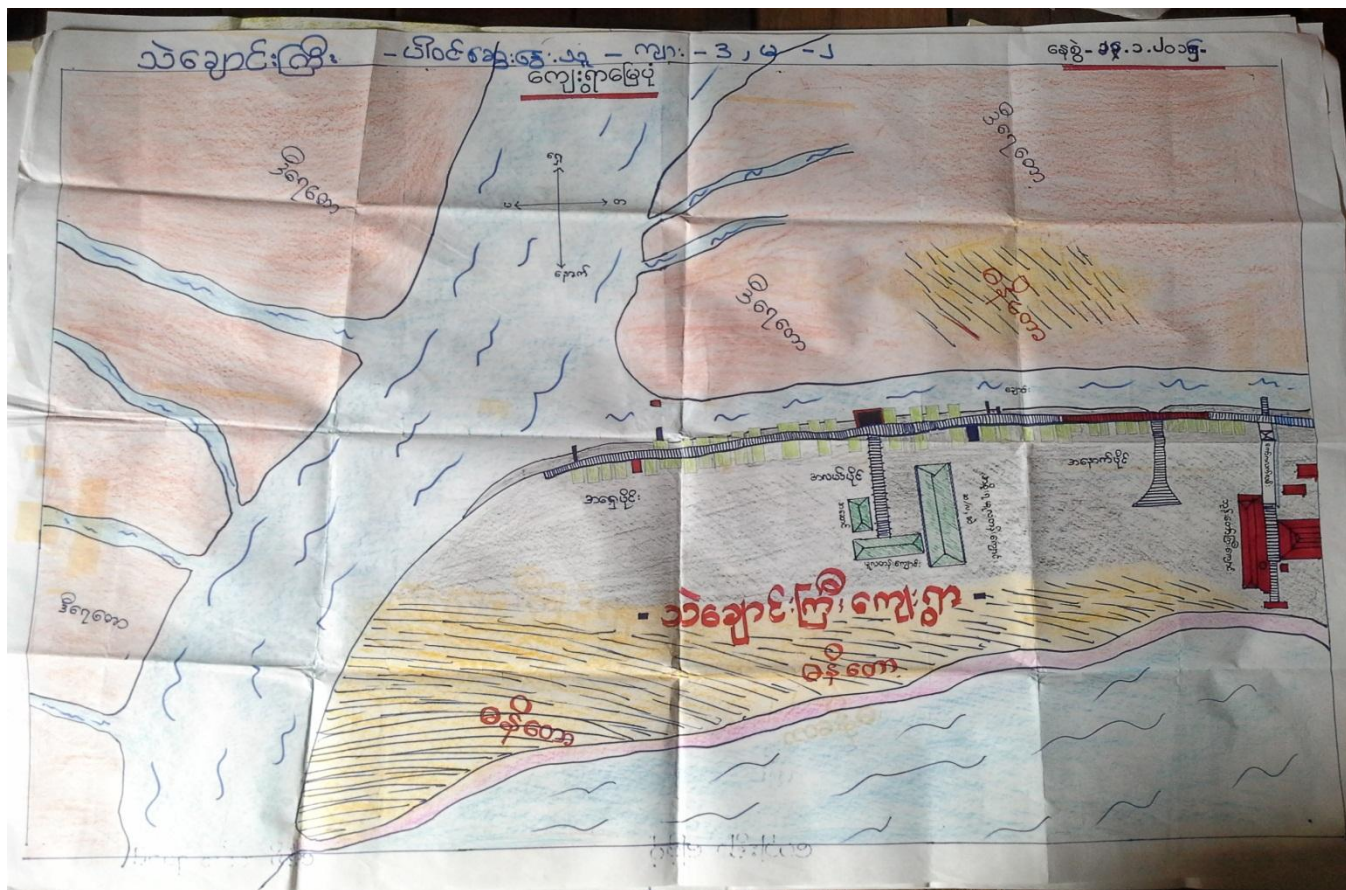

### လူမှုနှင့်အရင်းအမြစ်ပြုပြင်မှုအပေါ် သုံးသပ်ချက်

နေ့စွဲ - ၂၅.၁.၁၆

တနင်္သာရီတိုင်းဒေသကြီး၊ ကျွန်းစုမြို့နယ်၊ ရေကန်တောင်ကျေးရွာအုပ်စု၊ သဲချောင်းကြီးကျေးရွာ၏ ကျေးရွာမြေပုံကို (၂၅.၁.၂၀၁၆)ရက်နေ့၊ နေလည်(၂:၀၀)နာရီအချိန်တွင် ကျေးရွာစာသင်ကျောင်း၌ စတင်ဆွေးနွေးခဲ့ပါသည်။ သဲချောင်းကြီးကျေးရွာသည် ကုန်းမြေမရှိ၍ ရေပြင်ပေါ်တွင်တည်ဆောက် နေထိုင်ရသော ကျေးရွာတစ်ရွာ ဖြစ်ပါသည်။ အိမ်ခြေ(၅၄)အိမ်၊ အိမ်ထောင်စု(၁၇၄)စု၊ အမျိုးသားဦးရေ(၁၇၄)ဦး၊ အမျိုးသမီးဦးရေ(၁၅၆)ဦး၊ စုစုပေါင်း(၃၃၀)ဦးရှိပါ သည်။ ဥယျာဉ်မရှိ၊ တောတောင်မရှိ၊ မြေသားမရှိ၊ ရေတွင်း၊ ရေကန်မရှိ၊ ဈေးမရှိသောကျေးရွာတစ်ရွာဖြစ်သည့်အပြင် လဘက်ရည်ဆိုင်လည်း(၁)ဆိုင်သာရှိပါသည်။ ရေကန်တောင်အုပ်စုထဲတွင် သဲချောင်းကြီးကျေးရွာနှင့် အမည်ဆင်တူသော သဲချောင်းကျေးရွာဟူ၍လည်း ရှိပါသေးသည်။ ခရီးသွားဧည့်သည်များနှင့် ဝန်ထမ်းအများစုသည် ၎င်းကျေးရွာ(၂) ရွာကိုအမည်ရော၍မှားကြပါသည်။ တချို့မှာ သဲချောင်းကြီးကျေးရွာကို ရွာကြီးဟုထင်ကာ ဝန်ထမ်း(ဆရာ/မ)များ လာရောက်လျှောက်ကြသော သူများလည်းရှိပါသည်။ ကျေးရွာ၏ အင်္ဂါရပ်များနှင့် ညီညွတ်မှုမရှိသည့်အပြင် ရွာသူ/သားများမှာလည်း တစ်ဦးနှင့်တစ်ဦး ညီညွတ်မှုမရှိသည့်အတွက် တချို့ဝန်ထမ်းများမှာ အလုပ်ထွက်သည်အထိ ဖြစ်ကြပါ သည်။ ထိုရွာအနီးအနားတွင် စနီပင်များရှိပြီးအရှေ့ဘက်တွင် ဒီရေတောများရှိကြပါသည်။ ဒီရေတောများတွင် ခရုများကောက်ယူ၍ စီးပွားဖြစ်ပြုလုပ်ရောင်းချကြပါသည်။

သဲချောင်းကြီးကျေးရွာတွင် သောက်သုံးရေလွန်စွာရှားပါးပါသည်။ ရေရရှိရန် နည်းလမ်းမရှိသည့်ရွာလည်းဖြစ်ပါသည်။ တစ်နှစ်ပတ်လုံးအနီးအနားရှိကျေးရွာများတွင် လှေငယ်ဖြင့်သွားရောက်၍ ရေများဝယ်ယူသုံးစွဲကြရပါသည်။ စာသင်ကျောင်းများအနေဖြင့် ဘုန်းတော်ကြီးကျောင်းပညာသင်ကြားရေးအပြင် မူလတန်းကျောင်းလည်းရှိပါသည်။ ထိုဘုန်းတော်ကြီးကျောင်းတွင် ပွဲလမ်းသဘင်များနှင့် အခြားသောကိစ္စများပြုလုပ်ရာတွင် အနီးအနားရှိကျေးရွာများမှ လာရောက်ကူညီကြပါသည်။ ဘုန်းတော်ကြီးကျောင်းဆောင်လုပ်ရာတွင် ကျောက်တောင်ငယ်ကျေးရွာမှ တစ်ရွာလုံး ပျော်ပျော်ပါးပါး လုပ်အားဒါနများ လှူဒါန်းကြသော်လည်းရွာခံများဖြစ်ကြသော သဲချောင်းကြီးကျေးရွာမှ ရွာသူ/သား တစ်ဦးတစ်ယောက်မှ ပါဝင်ကူညီခြင်းမရှိကြပါ။

အချုပ်အားဖြင့်ဆိုသော် သဲချောင်းကြီးကျေးရွာသည် ရေပတ်လည်ပိုင်းရံနေခြင်း၊ ရေပေါ်တွင်ဆောင်လုပ်ထားခြင်း၊ ရေအလွန်ရှားပါးခြင်း၊ ညီညွတ်မှုနည်းပါးခြင်း၊ လမ်းခရီးသွားလာရခက်ခဲခြင်းစသည်တို့အပြင် တံငါလုပ်ငန်းဖြင့် ဝမ်းစာရေးကို အမှီပြုရသောကျေးရွာဖြစ်ပါသည်။

- ဦးဆောင်ဆွေးနွေးသူ - ဦးမောင်ဟိုက်
- ပါဝင်ဆွေးနွေးသူ - ကျား(၃)ဦး၊ မ(၂)ဦး







### အဖွဲ့အစည်းချိတ်ဆက်ပြုမြေပုံအပေါ် သုံးသပ်ချက်

နေ့စွဲ - ၂၄.၁.၂၀၁၆

တနင်္သာရီတိုင်းဒေသကြီး၊ ကျွန်းစုမြို့နယ်၊ ရေကန်တောင်ကျေးရွာအုပ်စု၊ သဲချောင်းကြီးကျေးရွာတွင် အဖွဲ့အစည်းချိတ်ဆက်မှုပြုဇယားအား (၂၄.၁.၂၀၁၆)ရက်နေ့တွင် စ တင်ဆွေးနွေးခဲ့ပါသည်။ ကျေးရွာတွင်ရှိသော အဖွဲ့အစည်းများ၏ ချိတ်ဆက်လုပ်ဆောင်မှုနှင့် ကျေးရွာပြင်ပရှိအဖွဲ့အစည်းများ၏ ချိတ်ဆက်လုပ်ဆောင်မှုများကို သိသာစေရန် အဓိကထားဆွေးနွေးခဲ့ပါသည်။ ကျေးရွာအတွင်းတွင် ဖွဲ့စည်းထားသောအဖွဲ့အစည်းများမှာရပ်မိ/ရပ်ဖများ၊ ကာလသား/သမီးအဖွဲ့၊ ဂေါက်ပအဖွဲ့၊ မိန်းမကြီးအဖွဲ့၊ လူထုဗဟိုပြုစီမံကိန်းကော်မတီဖွဲ့၊ ပြည်ခိုင်ဖြိုး၊ NLD စသည်ဖြင့်ဖွဲ့စည်းထားပါသည်။ ကျေးရွာပြင်ပရှိအဖွဲ့အစည်းများမှာကမ္ဘာ့ဘဏ်အဖွဲ့၊ ငှက်ဖျားတိုက်ဖျက်ရေးအဖွဲ့နှင့် အထွေထွေအုပ်ချုပ်ရေးဦးစီးဌာနတို့ဖြင့် ချိတ်ဆက်လုပ်ဆောင်ပါသည်။

သဲချောင်းကြီးကျေးရွာသည် အလွန်သေးငယ်သဖြင့် အဖွဲ့အစည်းများဝင်ရောက်မှုများသည် အားနည်းနေပါ သည်။ ထို့အပြင် ကျေးရွာတွင် ဘာသာရေးနှင့်ပတ်သက်၍ မတူညီချက်၊ စိတ်သဘောထားမတိုက်ဆိုင်ချက်များရှိသည့် အတွက် ရွာတွင်းအဖွဲ့အစည်းများရှိသော်လည်းလုပ်ဆောင်မှုမရှိကြောင်းတွေ့ရှိရပါသည်။ အဖွဲ့အစည်းချိတ်ဆက်မှုပြု ဇယားကိုကြည့်ခြင်းအားဖြင့် သဲချောင်းကြီးကျေးရွာသည် ပြင်ပအဖွဲ့အစည်းများ ဝင်ရောက်မှု လွန်စွာအားနည်းခြင်း ကိုကိုယ်တိုင်ဆွေးနွေးခဲ့ပါသည်။





### ပြဿနာသစ်ပင်အပေါ်သုံးသပ်ချက်

နေ့စွဲ - ၂၅.၁.၂၀၁၆

တနင်္သာရီတိုင်းဒေသကြီး၊ ကျွန်းစုမြို့နယ်၊ ရေကန်တောင်ကျေးရွာအုပ်စု၊ သဲချောင်းကြီးကျေးရွာတွင် ပြဿနာသစ်ပင်အား (၂၅.၁.၂၀၁၆)ရက်နေ့တွင် စ တင်ဆွေးနွေးခဲ့ပါသည်။ သုံးသပ်ချက်အရာ ပြဿနာသစ်ပင်၏ အဓိကအကြောင်းအရင်းမှာသောက်သုံးရေရှားပါးခြင်းဖြစ်ပါသည်။ သောက်သုံးရေရှားပါးခြင်း အကြောင်းအရင်းမှာ မြေနေရာမရှိခြင်း၊ မြစ်၊ ချောင်း၊ အင်း၊ အိုင်၊ စိမ့်စမ်းရေစသည်တို့၏ ရေထွက်ပင်ရင်းများမရှိခြင်း၊ မိုးရေလှောင်ကန်မရှိခြင်း၊ သဘာဝသစ်တော၊ ဒီရေတောများပြုန်းတီးခြင်း၊ ရေပေါ်တွင်တည်ဆောက်ထားခြင်းကြောင့် ဒီရေအချိန်ပြည့်ရောက်ရှိ နိုင်ခြင်းစသည်တို့ကြောင့် သဲချောင်းကြီးကျေးရွာတွင် ရေရှားပါးမှုပြဿနာကိုများစွာ ကြုံတွေ့နေကြရပါသည်။

ထိုသို့ရေရှားပါးမှုပြဿနာဖြစ်လာခြင်းကြောင့် ကျေးရွာရှိကလေးများမှာ ဝမ်းပျက်၊ ဝမ်းလျှောရောဂါများအဖြစ် များလာခြင်း၊ ဆေးပေးခန်းမရှိသည့်အတွက် တစ်ခြားတစ်နေရာသို့ လှေဖြင့်သွားရခြင်း၊ အသက်အန္တရာယ် ကြုံတွေ့ရခြင်း၊ ဆရာ/မများတည်ငြိမ်မှုမရှိသဖြင့် ပညာရေးဆုတ်ယုတ်လာခြင်း၊ တစ်ခြားကျေးရွာသို့ ရေများဝယ်ယူရန် လှေဖြင့် သွားရောက်ရသဖြင့် လှိုင်းလှေဒဏ်ကိုများစွာခံစားရခြင်းစသည်ဒုက္ခများကြုံတွေ့ရပါသည်။

ထိုသို့ပြဿနာသစ်ပင်ကိုရေးဆွဲခြင်းအားဖြင့် ကျေးရွာသူ/သားများသည် ကျေးရွာတွင်ဖြစ်ပေါ်နေသော ပြဿနာများအားကိုယ်တိုင်ရေးဆွဲ၊ ကိုယ်တိုင်ဖော်ထုတ်နိုင်ပြီးကျေးရွာဖွံ့ဖြိုးရေးနှင့် ပြန်လည်စည်ကားလာစေရန် လုပ်ငန်းအစီအစဉ်များကိုလည်းကိုယ်တိုင်ဖော်ထုတ်နိုင်ခဲ့ပါသည်။

- ဦးဆောင်ဆွေးနွေးသူ - ဒေါ်သန်းနု
- ပါဝင်ဆွေးနွေးသူ - ကျား(၈)ဦး၊ မ(၆)ဦး



### ကြွယ်ဝမှုပြဇယား

ရက်စွဲ- 25.1.16  
 သိမ်းဆွဲခွင့်အမျိုးအစား  
 နည်း - ၂

ဆင်းရဲ / ချမ်းသာ ကြွယ်ဝမှုပြဇယား (သဲချောင်းကြီး)

စ	ဆွဲယူရမည့်		
၁	သာမန်		10 %
၂	ဆင်းရဲ		90 %

၁။ ဆွဲယူရမည့် ပစ္စည်းအမျိုးအစား  
 ၁။ သာမန် - ရေ၊ အရောင်အဝယ်  
 ၂။ ဆင်းရဲ - လှာမိ

### ကြွယ်ဝမှုပြဇယား/ ပိုင်ဆိုင်မှုပြဇယားအပေါ်သုံးသပ်ချက်

တနင်္သာရီတိုင်းဒေသကြီး၊ ကျွန်းစုမြို့နယ်၊ ရေကန်တောင်ကျေးရွာအုပ်စု၊ သဲချောင်းကြီးကျေးရွာတွင် ဆင်းရဲချမ်းသာကြွယ်ဝမှုပြဇယားအား (၂၄.၁.၂၀၁၆)ရက်နေ့တွင် စတင်ဆွဲခွင့်ခွဲပါသည်။ သဲချောင်းကြီးကျေးရွာတွင် ချမ်းသာ ကြွယ်ဝမှုမရှိပါ။ မပြေလည်သောအုပ်စုနှင့် မပြေလည်သောအုပ်စုဟူ၍ (၂)အုပ်စုကိုဆွဲခွင့်ခွဲပါသည်။ မပြေလည်သောအုပ်စုမှာ (၁၀%)ခန့်ရှိပြီးလှေပိုင်၊ ပစ္စည်းအရောင်းအဝယ်နှင့် တံငါများလုပ်ကိုင်လျက်ရှိပါသည်။ မပြေလည်သောအုပ်စုမှာ(၉၀%)ရှိ၍ ကျားအလုပ်သမားများသာဖြစ်ပါသည်။

အချုပ်အားဖြင့်ဆိုသော် သဲချောင်းကြီးကျေးရွာတွင် ဆင်းရဲသားပေါများခြင်း၊ ချမ်းသာသူမရှိခြင်းနှင့် ကျားအလုပ်သမားပေါများသောကြောင့် အလုပ်ရှားပါးနေခြင်းကို မြင်တွေ့နေပါသည်။



### အသက်မွေးဝမ်းကြောင်းပြဇယား

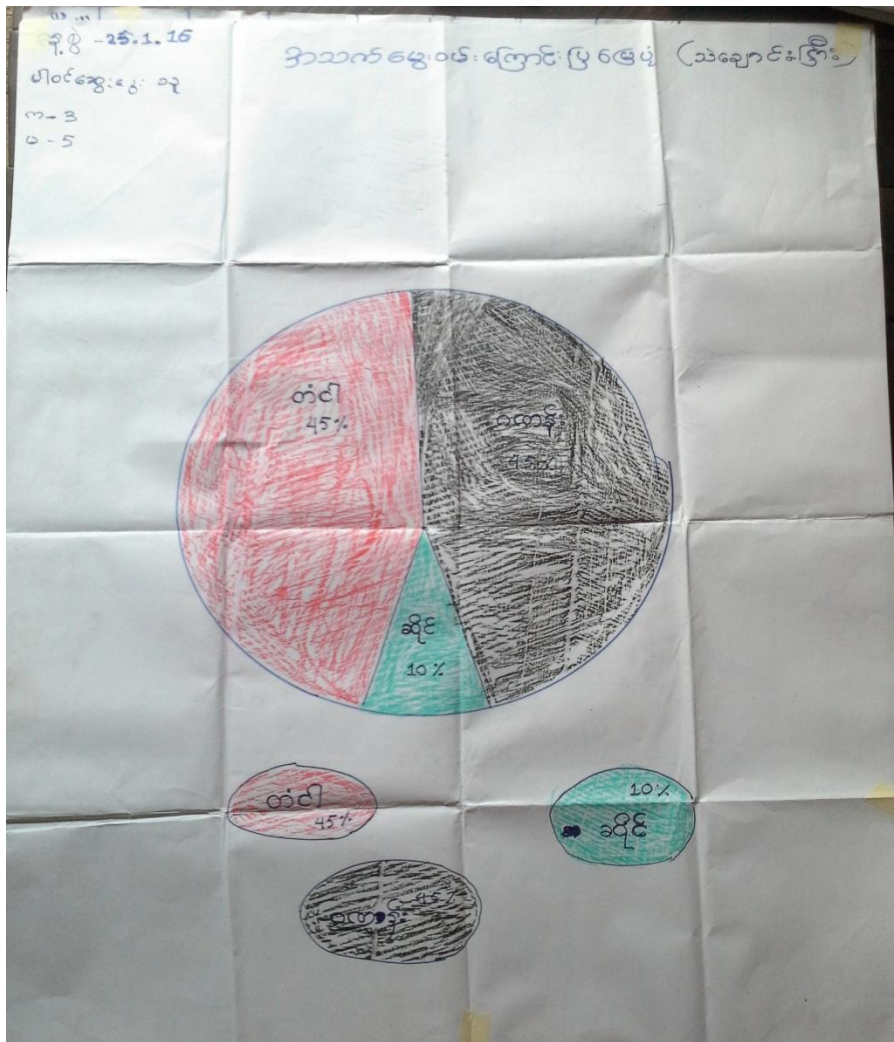

### အသက်မွေးဝမ်းကြောင်းပြုပြင်မှုအပေါ်သုံးသပ်ချက်

နေ့စွဲ

- ၂၅.၁.၂၀၁၆

တနင်္သာရီတိုင်းဒေသကြီး၊ ကျွန်းစုမြို့နယ်၊ ရေကန်တောင်ကျေးရွာအုပ်စု၊ သဲချောင်းကြီးကျေးရွာတွင် အသက်မွေးဝမ်းကြောင်းပြဇယားအား (၂၅.၁.၂၀၁၆)ရက်နေ့တွင် စ တင်ဆွေးနွေးခဲ့ပါသည်။ သဲချောင်းကြီးရွာတွင် အသက်မွေး ဝမ်းကျောင်းများအနေဖြင့် (၃)မျိုးရှိကြောင်းဆွေးနွေးခဲ့ပါသည်။ (၁)တံငါလုပ်ငန်း၊ (၂)ဂဏန်းဖမ်းလုပ်ငန်းနှင့် (၃)ဈေးဆိုင်(ရောင်းဝယ်)တို့ဖြစ်ပါသည်။ တံငါလုပ်ငန်းမှာ(၄၅%)၊ ဂဏန်းဖမ်းလုပ်ငန်းမှာ(၄၅%)နှင့် ဈေးဆိုင်(ရောင်းဝယ်)မှာ (၁၀%)ရှိပါသည်။ လမ်းပန်းဆက်သွယ်ရေးဆက်ခံသောကြောင့် ပစ္စည်းများကို အရောင်းအဝယ် ပြုလုပ်မှုများအားနည်းလာပါသည်။ တစ်ရွာလုံးအနေဖြင့် တံငါလုပ်ငန်းနှင့် ဂဏန်းဖမ်းလုပ်ငန်းကို အများစု လုပ်ကိုင်ကြသည်။ အချုပ်အားဖြင့် ဆိုသော် တံငါရေပိုးရှားပါးမှုကိုလျော့နည်းစေရန် ကာကွယ်တားဆီးရန် လိုအပ်ပါသည်။

### အမျိုးသမီးများ၏ တစ်နေ့တာအချိန်ဇယား

အမျိုးသမီးများ၏ အချိန်ဇယား	အချိန်
မိုးမပါပဲ ငါ့ဝင်ခွင့် - မပါ	1:00 (နံနက်) < သဲချောင်းကြီးကျေးရွာ
- အလုပ်ဝင် / ငါ့ခဲ / မိခင်ချိန်	2:00
- " " " " " "	3:00
- " " " " " "	4:00
- " " " " " "	5:00
- အိပ်ယာထ / ချိုး	6:00
- နံနက်စားသုံး	7:00
- ထမင်းချက်	8:00
- အဝတ်လျော်	9:00
- ငါ့လုပ် / အလုပ်ချိန်	10:00
- ထမင်းစား / အစားယူ	11:00
- အစားယူ	12:00 (နေ့လည်)
- အလုပ်ချိန် / ငါ့လုပ်	1:00
- " " " " " "	2:00
- အလုပ်ဆုံး / အစားယူ	3:00
- ထမင်းချက်	4:00
- ဂျေ့စိုက် / အစားယူ	5:00
- ထမင်းစား / အစားယူ	6:00
- မီးပူတိုက်	7:00
- ခွဲခြားခြင်း / အစားယူ	8:00
- အိပ်ချိန်	9:00
- အလုပ်ဆုံး / ငါ့ခဲ / အိပ်ချိန်	10:00
- " " " " " "	11:00
- " " " " " "	12:00

### အမျိုးသမီးများ၏ တစ်နေ့တာအချိန်ဇယားအပေါ် သုံးသပ်ချက်

- နေ့စွဲ - ၂၅.၁.၁၆
- ဦးဆောင်ဆွေးနွေးသူ - ဒေါ်သန်းနု
- ပါဝင်ဆွေးနွေးသူ - မ(၂)ဦး

တနင်္သာရီတိုင်းဒေသကြီး၊ ကျွန်းစုမြို့နယ်၊ ရေကန်တောင်ကျေးရွာအုပ်စု၊ သဲချောင်းကြီးကျေးရွာ အမျိုးသမီးများ၏ ဇယားကို (၂၅.၁.၂၀၁၆) ရက်နေ့၊ နေ့လည်(၁၁:၀၀) နာရီအချိန်တွင် ကျေးရွာစာသင်ကျောင်း၌ စတင်ဆွေးနွေးခဲ့ပါသည်။ အမျိုးသမီးအချိန်ဇယားသည် အမျိုးသမီး(၁)ဦး၏ တစ်နေ့တာလုပ်ငန်း၊ အိမ်တွင်းမှု၊ ဝင်ငွေရရှိမှု/မရရှိမှု စသည့်တို့ကို ပေါ်လွင်အောင်ဖော်ပြထားခြင်း ဖြစ်ပါသည်။ အမျိုးသမီးအများစုမှာ အိပ်ချိန်ကို အနည်းငယ်သာပေး၍ အလုပ်လုပ်ချိန်ကို များစွာပေးထားကြပါသည်။ မနက်စောစောအိပ်ရာထချိန်မှစ၍ အိမ်မှုကိစ္စများ ဖြစ်သောထမင်းဟင်းချက်ပြုတ်၊ အဝတ်လျော်၊ မီးပူတိုက် စသည့်အလုပ်များကို ဝင်ငွေမရရှိမှုမရှိဘဲ လုပ်ဆောင်ကြရပါသည်။ တချို့အမျိုးသမီးများမှာ အမျိုးသားများနှင့် တန်းတူငါးဖမ်းကြပါသည်။ ထိုအပြင် အိမ်မှုကိစ္စအပတ်ကိုလည်း စီမံဆောင်ရွက်ကြရပါ သည်။

အချုပ်အားဖြင့်ဆိုသော် အမျိုးသားများသည် ဝင်ငွေရရှိသောအလုပ်များကိုသာ လုပ်ကိုင်ကြပြီး အမျိုးသမီးများမှာမူ ဝင်ငွေရရှိသောအလုပ်များရော မရရှိသောအလုပ်များပါ တစ်ပြိုင်နက်တည်း လုပ်ကိုင်နိုင်သည့် အတွက် ကျား/မ ခွဲခြားမှုမရှိဘဲ တန်းတူပူးပေါင်းပါဝင်နိုင်ကြောင်းပေါ်လွင်ပါသည်။



မှတ်တမ်းခတ်ပုံများ



ရွာလုံးကျွတ် ပထမအကြိမ် အစည်းအဝေး



ရွာလုံးကျွတ် ပထမအကြိမ် အစည်းအဝေး



မှတ်တမ်းခတ်ပုံများ



PRA Tools အသုံးပြု၍ ကျေးရွာအခက်အခဲများဖော်ထုတ်ခြင်း



စီမံကိန်းလုပ်ငန်းခွဲပြုလုပ်မည့်နေရာ

ကော်မတီဝင်များစာရင်း

စဉ်	အမည်	ကျား၊ မ	ရာထူး
၁	ဦးမင်းထိုက်	ကျား	ကျေးရွာစီ/ထောက် ဥက္ကဋ္ဌ
၂	ဒေါ်မီးကင်း	မ	ကျေးရွာစီ/ထောက် ဥက္ကဋ္ဌ
၃	ဦးမြင့်ထွန်း	ကျား	စောင့်ကြည့်၊ ကြီးကြပ်ရေးဆပ်ကော်မတီ
၄	ဒေါ်ဇင်မာ	မ	စောင့်ကြည့်၊ ကြီးကြပ်ရေးဆပ်ကော်မတီ
၅	ဦးမြင့်သန်း	ကျား	ဝယ်ယူရေးဆပ်ကော်မတီ
၆	ဒေါ်မြစန်း	မ	ဝယ်ယူရေးဆပ်ကော်မတီ
၇	ဒေါ်နှင်းဝေ	ကျား	လည်ပတ်ရေးနှင့် ပြင်/ထိန်းဆပ်ကော်မတီ
၈	ဦးရှင်ကြည်	ကျား	လည်ပတ်ရေးနှင့် ပြင်/ထိန်းဆပ်ကော်မတီ
၉	ဦးသိန်းအင်	ကျား	စေတနာ့ဝန်ထမ်း
၁၀	ဒေါ်အေးဝင်း	မ	စေတနာ့ဝန်ထမ်း
၁၁	ဦးဆန်းဦး	ကျား	အကြံပြုတိုင်ကြားဖြေရှင်းရေး
၁၂	ဒေါ်နွယ်စန်း	မ	အကြံပြုတိုင်ကြားဖြေရှင်းရေး
၁၃	ဦးမောင်ဟိုက်	မ	ကျေးရွာစာရင်းကိုင်



ကျေးရွာ အခြေခံ အချက်အလက်များ (ပုံစံ - ၈ - ၁)



ပုံစံ ၈-၁ ကျေးရွာအခြေခံအချက်အလက်များ (Form PC 1)

လမ်းညွှန်ချက်/ ကျေးရွာတစ်ရွာသို့ ပထမဆုံး မိတ်ဆက်ခန်းသွားရောက်သောအခါ လူထုစည်းရုံးရေးမှူးသည် ကျေးရွာခေါင်းဆောင်များအားကျေးရွာအချက်အလက်များကိုပေတ္တာရုပ်ခွဲခြံစာတမ်းခံရသည်။ ဤအချက်အလက်များကိုစီမံကိန်းမိတ်ဆက်အစည်းဝေးပတ်ဝန်းကျင်ဆိုင်ရာစာတမ်းခံရသည်။ စီမံကိန်းမိတ်ဆက်အစည်းဝေးတွင် လူထုစည်းရုံးရေးမှူးသည် ဤအချက်အလက်များအားစစ်ဆေးပြီးမှန်ကန်အောင်ပြုလုပ်ရမည်။ မြို့နယ်တွင် လူထုစည်းရုံးရေးမှူးမှ သတင်းအချက်အလက်ထံသို့ Tablets မှတစ်ဆင့် ဖြည့်သွင်းရမည်။

ကျေးရွာအုပ်ချုပ်ရေးမှူးအမည် <b>စိုးစိန်စိန်</b>	ကျေးရွာအုပ်ချုပ်ရေးမှူး၏ဖုန်းနံပါတ်	လူထုစည်းရုံးရေးမှူး၏အမည်
ပြည်နယ်၊ တိုင်းဒေသကြီး- တနင်္သာရီတိုင်းဒေသကြီး	မြို့နယ် ကျွန်းစု	ကျေးရွာအုပ်စု <b>ကျွန်းစု</b>
		ကျေးရွာ <b>သံကျော်စွန်းကြီး</b>

၁. လူဦးရေ

လူမျိုးစု	အိမ်ထောင်စုအရေအတွက်	ကိုးကွယ်သည့်ဘာသာ	အိမ်ထောင်စုအရေအတွက်
လူမျိုးစု (၁) <b>အိ</b>	<b>၃၁</b>	ဘာသာ(၁) <b>ဗုဒ္ဓ</b>	<b>၃၁</b>
လူမျိုးစု (၂) <b>---</b>	<b>၈</b>	ဘာသာ(၂) <b>အစ္စလာမ်</b>	<b>၈</b>
လူမျိုးစုရော-----		ဘာသာရော-----	

လူဦးရေ	အမျိုးသား(အရေအတွက်)	အမျိုးသမီးအရေအတွက်
အိမ်ထောင်ဦးစီး	<b>၁၇၄</b>	<b>၁၅၆</b>
	<b>၅၀</b>	<b>၆</b>

၂. လက်လှမ်းမီအသုံးပြုနိုင်သည့်အဆောက်အအုံများ

စာသင်ကျောင်း	အမှတ်ခြံမိ	ကျန်းမာရေး	အမှတ်ခြံမိ	ဘာသာရေးအဆောက်အအုံ	အမှတ်ခြံမိ
အထက်တန်းကျောင်း	<input type="checkbox"/>	ဆေးရုံ	<input type="checkbox"/>	ဓေတီ	<input type="checkbox"/>
အလယ်တန်းကျောင်း	<input type="checkbox"/>	ကျန်းမာရေးဌာန	<input type="checkbox"/>	ဘုန်းကြီးကျောင်း	<input checked="" type="checkbox"/>
မူလတန်းကျောင်း	<input checked="" type="checkbox"/>	ကျန်းမာရေးဌာနခွဲ	<input type="checkbox"/>	ဟိန္ဒူဘုရားကျောင်း	<input type="checkbox"/>
မူကြိုကျောင်း	<input type="checkbox"/>	ဆေးပေးခန်း	<input type="checkbox"/>	ခရစ်ယာန်ကျောင်း	<input type="checkbox"/>
အခြား	<input type="checkbox"/>	အခြား	<input type="checkbox"/>	ဓလီ	<input type="checkbox"/>
				အခြား	<input type="checkbox"/>
မှတ်ချက်		မှတ်ချက်		မှတ်ချက်	





(ဂ) ကျွမ်းကျင်သူများမှတ်တမ်း ၊ ကျေးရွာတွင်နေထိုင်သော သို့မဟုတ် တခြားရွာမှလာရောက်သောကျွမ်းကျင်သူများ

(၁) စာသင်ကျောင်း			(၂) ကျန်းမာရေး			(၃) လက်မှုပညာရှင်		
	ရွာတွင်နေထိုင်သူ	အခြားရွာမှလာသူ		ရွာတွင်နေထိုင်သူ	အခြားရွာမှလာသူ		ရွာတွင်နေထိုင်သူ	အခြားရွာမှလာသူ
မူလတန်းပြဆရာမ	<input checked="" type="checkbox"/>	<input checked="" type="checkbox"/>	ဆရာဝန်	<input type="checkbox"/>	<input type="checkbox"/>	လက်သမား	<input checked="" type="checkbox"/>	<input type="checkbox"/>
အထက်တန်းပြဆရာမ	<input type="checkbox"/>	<input type="checkbox"/>	လက်ထောက်ကျန်းမာရေးမှူး	<input type="checkbox"/>	<input type="checkbox"/>	ပန်းရံ	<input checked="" type="checkbox"/>	<input type="checkbox"/>
အလက်တန်းပြဆရာမ	<input type="checkbox"/>	<input type="checkbox"/>	အမျိုးသမီးကျန်းမာရေးဆရာမ	<input type="checkbox"/>	<input type="checkbox"/>	လျှပ်စစ်ဆိုင်ရာ	<input type="checkbox"/>	<input type="checkbox"/>
မူကြံဆရာမ	<input type="checkbox"/>	<input type="checkbox"/>	အင်အားစွမ်း	<input type="checkbox"/>	<input type="checkbox"/>	ရေပိုက်သွယ်သူ	<input type="checkbox"/>	<input type="checkbox"/>
အခြား	<input type="checkbox"/>	<input type="checkbox"/>	ပြည်သူ့ကျန်းမာရေးလုပ်သား (၁)/(၂)	<input type="checkbox"/>	<input type="checkbox"/>	စက်မြင်ဆရာ	<input type="checkbox"/>	<input type="checkbox"/>
မှတ်ချက်				မှတ်ချက်				

(ဃ) ကျေးရွာသို့ ရောက်ရှိနိုင်သည့်လမ်းအခြေအနေ / ကျေးရွာတစ်ရွာသည် ၎င်း၏ကျေးရွာအုပ်စုနှင့် ဆက်သွယ်ထားသောလမ်းအခြေအနေ (အောက်ပါတို့ကိုပိုင်းပါ)

ကျောက်ကြမ်းလမ်း: ကတ္တရာလမ်း: ကွန်ကရစ်လမ်း: မော်တော်ဆိုင်ကယ်လမ်း:  
 ကျောက်ခင်းလမ်း: မြေသားလမ်း: လူသွားလမ်း: အခြား: ၁၂၅၀၉ - ၇၆၆

(င) ကျေးရွာဖွံ့ဖြိုးမှုစီမံချက်

(၁) လူထုပဟိုပြုစီမံကိန်းမစတင်မှီ ဤကျေးရွာတွင်ကျေးရွာဖွံ့ဖြိုးမှုစီမံချက်ရှိခဲ့ပါသလား? ပိုင်းပါ  
ရှိပါသည်/မရှိပါ/မသိပါ

(၂) ရှိခဲ့ပါလျှင် ဤစီမံချက်ကို မည်သည့် ခုနှစ်တွင်ပြင်ဆင်ခဲ့ပါသနည်း? နှစ်-----/မသိပါ

(၃) ဤစီမံချက်ကို မြို့နယ်မှအတည်ပြုခဲ့ပါသလား? ပြုခဲ့ပါသည်/မပြုခဲ့ပါ /မသိပါ

(စ) ခရီးအကွာအဝေး

(၁) ဤကျေးရွာ၏ပဟိုမှ ၎င်းကျေးရွာအုပ်စု၏ပဟိုအထိခရီးမိုင်မည်မျှကွာဝေးသနည်း? မိုင်--၁၀--/မသိပါ

(၂) ဤကျေးရွာမှ ၎င်းကျေးရွာအုပ်စုပဟိုအထိသွားလာရာတွင်ကြာမြင့်သည့်အချိန်  
 ခြောက်သွေ့ရာသီတွင်ကြာချိန် ၁၂ ----- ထော်လာရီ/မော်တော်ဆိုင်ကယ်/ခြေလျှင်/လား/မော်တော်ဘုတ်/  
 အခြား: ----- စသည်တို့ဖြင့်သွားလျှင်ကြာမြင့်သည့်အချိန်  
 မိုးရာသီတွင်ကြာချိန် ၁၅ ----- ထော်လာရီ/မော်တော်ဆိုင်ကယ်/ခြေလျှင်/လား/မော်တော်ဘုတ်/  
 အခြား: ----- စသည်တို့ဖြင့်သွားလျှင်ကြာမြင့်သည့်အချိန်

(ဆ) ပတ်ဝန်းကျင်ဆိုင်ရာသဘာဝဘေးအန္တရာယ် -  
 ဤကျေးရွာတွင်ရေကြီးခြင်းကဲ့သို့ သဘာဝဘေးအန္တရာယ်ကျရောက်ဖူးခြင်းရှိပါသလား။  
 ရှိပါသည်  ရှိပါသည်  ရှိလျှင်ဖော်ပြပါ-----





(၈) ကျေးရွာတွင် ဇွဲစည်းထားသော အဖွဲ့အစည်းများ

လူထုဗဟိုပြုစီမံကိန်းမတိုင်မီ ဤကျေးရွာတွင် ကျေးရွာဖွံ့ဖြိုးရေးအတွက် အစိုးရ(သို့)ရွာသားများကိုယ်တိုင်(သို့) စီမံကိန်းတစ်ခုခုမှ ဇွဲစည်းထားသည့် အဖွဲ့အစည်းများရှိပါသလား။

ကျေးရွာခေါင်းဆောင်

အမည် ဒေါ်အေးအေး

လက်မှတ်

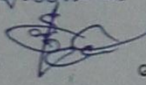

နေ့စွဲ 25. 1. 2016

လူထုစည်းရုံးရေးမှူး

အမည်

လက်မှတ်

နေ့စွဲ



စီမံကိန်းစက်ဝန်းအချိန်ဇယား (ပုံစံ - ၈ - ၂)

လူထုဗဟိုပြုစီမံကိန်းစီမံကိန်းလက်စွဲ  
အပိုင်း-၃ ၂၉.၉.၂၀၀၅

ပုံစံ ၈-၂- စီမံကိန်းစက်ဝန်းအချိန်ဇယား (PC 2)

လက်ညှိချက်-သက်ဆိုင်ရာလူထုစည်းရုံးရေး/လက်ထောက်နည်းပညာနည်းပညာအဆင့်တစ်ခုစီ စီမံကိန်းစက်ဝန်းအချိန်ဇယား (PC 2)

စည်းရုံးရေးဖွဲ့စည်းပုံအစည်းအဝေး ခန့်မှန်းချက်

နေ့စွဲ ၂၀၀၈.၀၁.၂၀

စက်ဝန်းအားအမှတ်ခြိပ်ပါ □ စက်ဝန်း (၁) □ စက်ဝန်း (၂) □ စက်ဝန်း (၃)	ကျေးရွာအုပ်စု ကျေးရွာ	ကျေးရွာအုပ်စု ဝေအေး (၆)
---	--------------------------	----------------------------

စီမံကိန်းအဆင့်အစဉ်များ	မြို့နယ်	ကျေးရွာအုပ်စု	နေ့စွဲ	အစည်းအဝေးတွင်တက်ရောက်သူအရေအတွက်		
				စတင်သည့်နေ့	ပြီးဆုံးသည့်နေ့	အချိုးအစားအရေအတွက်
၁. ကျေးရွာစီမံကိန်း မိတ်ဆက်အစည်းအဝေး			၂၀၀၈.၀၁.၂၀	၂၀၀၈.၀၁.၂၀	၂၀	၂၀
၂. ကျေးရွာစီမံကိန်းအချိန်ဇယားအစည်းအဝေး			၂၀၀၈.၀၁.၂၀	၂၀၀၈.၀၁.၂၀	၂၀	၂၀
၃. ကျေးရွာအုပ်စု လုပ်ငန်းစဉ်အစည်းအဝေး			၂၀၀၈.၀၁.၂၀	၂၀၀၈.၀၁.၂၀	၂၀	၂၀
၄. မြို့နယ်အဆင့်စီမံကိန်းရေးဆွဲရေးနှင့်အကောင်အထည်ဖော်ရေးကော်မတီ၏ စီမံကိန်းသုံးသပ်မှုအစည်းအဝေး			၂၀၀၈.၀၁.၂၀	၂၀၀၈.၀၁.၂၀	၂၀	၂၀
၅. မြို့နယ်စီမံကိန်းရေးဆွဲရေးနှင့်အကောင်အထည်ဖော်ရေးကော်မတီ၏ အချိန်ဇယားကြားသည့်အစည်းအဝေး			၂၀၀၈.၀၁.၂၀	၂၀၀၈.၀၁.၂၀	၂၀	၂၀
၆. စီမံကိန်းလုပ်ငန်းစဉ်အစည်းအဝေး			၂၀၀၈.၀၁.၂၀	၂၀၀၈.၀၁.၂၀	၂၀	၂၀
၇. စီမံကိန်းလုပ်ငန်းစဉ်အစည်းအဝေး			၂၀၀၈.၀၁.၂၀	၂၀၀၈.၀၁.၂၀	၂၀	၂၀
၈. စီမံကိန်းလုပ်ငန်းစဉ်အစည်းအဝေး			၂၀၀၈.၀၁.၂၀	၂၀၀၈.၀၁.၂၀	၂၀	၂၀
၉. စီမံကိန်းလုပ်ငန်းစဉ်အစည်းအဝေး			၂၀၀၈.၀၁.၂၀	၂၀၀၈.၀၁.၂၀	၂၀	၂၀



ကျေးရွာဖွံ့ဖြိုးရေးဦးစားပေး အစီအစဉ် (ပုံစံ - ၈ - ၃)



ပုံစံ ၈-၃ ကျေးရွာဖွံ့ဖြိုးရေး ဦးစားပေးအစီအစဉ် (Form PC 3)

လုပ်ငန်းစဉ်၊ အဆင့်(၃) ကျေးရွာဖွံ့ဖြိုးရေးအစီအစဉ်အောက်တွင် အထောက်အကူပြုပေးရန်အတွက် ကျေးရွာစီမံကိန်း အထောက်အကူပြုကော်မတီသည် လူထုစည်းရုံးရေးအဖွဲ့အစည်းများ ပြုစုပေးပို့ခြင်းအောင် ဖြည့်သွင်းရမည်။ အားလုံးမသားအခက်အခဲအတားအဆီးများ ဖွံ့ဖြိုးရေးဦးစားပေးအစီအစဉ်များ လူထုဝဟ်ပြုစီမံကိန်း၏ ရန်ပုံငွေအရင်းအမြစ်နှင့် မသက်ဆိုင်သည့် လုပ်ငန်းများအားလုံးကိုဖော်ပြရမည်။

လူထုစည်းရုံးရေးအဖွဲ့/ဝန်ထမ်း အမည် - ရွာအကဲဖြင့်အဖွဲ့

နေ့စွဲ ၂၀၂၁. ၁၀. ၂၀      ဝက်ဝန်းအား အမှတ်ခြစ်ပါ (✓)   □ ဝက်ဝန်း(၁)   □ ဝက်ဝန်း(၂)   □ ဝက်ဝန်း(၃)   □ ဝက်ဝန်း(၄)

ပြည်နယ်/တိုင်း-တနင်္သာရီတိုင်း    ခြံနယ်-ကျွန်းစု    ကျေးရွာအုပ်စု ကျေးရွာ    ကျေးရွာ ဘဲခွက်ရွာ၊ ရွာ

က. အခက်အခဲအတားအဆီးများအားဆွေးနွေးခြင်း - ယခုလက်ရှိအခြေအနေတွင် ကျေးရွာဖွံ့ဖြိုးရေးဦးစားပေးအဖွဲ့အတွက် အဓိကအခက်အခဲအတားအဆီးများသည် မည်သည့်များဖြစ်ပါသနည်း(အမျိုးသား/သမီး အနည်းဆုံးအခက်အခဲ ၅ ခုစီဖော်ပြပါ)

အမျိုးသား အဖွဲ့မှတင်ပြသောအခက်အခဲအတားအဆီးများ	အမျိုးသမီး အဖွဲ့မှတင်ပြသောအခက်အခဲအတားအဆီးများ
၁ ရွာတွင် မီးဖိုယာကြောင့် အခက်အခဲတွေ့	၁ ရွာတွင် ရေကျပ်ခြစ်မရှိမီ ဝါးကြောင့် အခက်အခဲတွေ့
၂ မိုးရွာရသည့်အခါ ရေအလွန်များစွာ ရေအလွန်များစွာ အခက်အခဲ	၂ ရေအလွန်များစွာ ရေအလွန်များစွာ အခက်အခဲ
၃ ကျွန်းဆင်းရဲနွမ်းပါးစွာ အခက်အခဲ	၃ ယာယီကျွန်းဆင်းရဲနွမ်းပါးစွာ အခက်အခဲ
၄ ကျွန်းဆင်းရဲနွမ်းပါးစွာ အခက်အခဲ	၄ ယာယီကျွန်းဆင်းရဲနွမ်းပါးစွာ အခက်အခဲ
၅ ရေမရှိသဖြင့် အခက်အခဲတွေ့	၅ ရွာတွင် မီးဖိုယာကြောင့် အခက်အခဲတွေ့





၁. မျက်မှန်ခြင်း- ဤကျေးရွာရှိပြီးတိုးတက်ရေးအတွက်ဆောင်ရွက်လာမည့် (၅) နှစ်အားရည်ရွယ်၍ဆောင်ရွက်ရန်အတွက် မည်သည့်အရာများသည်အဓိကမျက်မှန်ချက်ဖြစ်သည်နည်း။

အဓိကအဖွဲ့မှတင်ပြသောမျက်မှန်ချက်များ	အမျိုးအမိတ်ပွဲမှတင်ပြသောမျက်မှန်ချက်များ
၁ ရွာကဲ့ (၇၄) နဂါး နဲ့ မျှော်ဖြူ	၁ ၇၄၅၅ (၇၄) နဂါးကဲ့ (၇၄) နဂါး၊ ရွာကဲ့ မျှော်ဖြူ
၂ ရွေးရွေးလှပင်း၊ ၅၅၅၅၅၅ ကတိုး၊ ဒူး၊ နှင်း၊ နှင်း၊ ဒူး၊ ရွေးရွေး၊ မယ်ဆိုရင်လှပာ အွင်၊ စီးပွား၊ ရေအောင်း၊ ယာဇ် မျှော်ဖြူ	၂ ရေစိတ်ခံထားနဲ့ ဆို ရှိရမှာ အရင်ကကလေးပိုပြီး သွား၊ ဝတ်ရုံး၊ အဆင်မပြေ မျှော်ဖြူ
၃ ရွာတွင်ဆေးခန်းနဲ့ ဆို ကျွန်း၊ ယာဇ်၊ ကောင်း၊ မျှော်ဖြူ၊ မယ်လို့ မျှော်ဖြူ	၃ ရွာတွင်အလယ်ကျေးအဆင်မပြေ၊ ရေအောင်းဆိုင်ရာ အဖွဲ့ ယာဇ်၊ အဆင်မပြေ၊ မယ်လို့ မျှော်ဖြူ
၄ အထွေထွေရန် အထောက်အပံ့၊ များ၊ ကူညီ မျှော်ဖြူ၊ စီးပွား၊ ရေအောင်း၊ ယာဇ် မျှော်ဖြူ	၄ ကျေးရွာအတွင်းရှိ ရွာသူ / အားပေး + မေးသွား ခြယ်ထားရန် မျှော်ဖြူ
၅ ၇၄၅၅၅၅ ရေထဲလောက်ရွာလှပေမဲ့ စီးပွား၊ ရွာလှပေ၊ ကောင်း၊ ကျန်းမာရေး၊ ကျန်းမာရေး၊ ကောင်း၊ မမျှော်ဖြူ	၅ ရွာတွင်ညီလာကတိုးနဲ့ ဆို ၇၄၅၅၅၅ အဆင်မပြေ၊ ကောင်း၊ ရွာလှပေ မျှော်ဖြူ













ပုံစံ PC-၄ ကျေးရွာအုပ်စုစီမံကိန်းလုပ်ငန်းခွဲရွေးချယ်ခြင်းပုံစံ

လမ်းညွှန်ချက်၊ ကျေးရွာအုပ်စုစီမံချက်ရေးဆွဲသည့်အစည်းအဝေးတွင် ဤပုံစံအားလူထုစည်းရုံးရေးမှူး / လက်ထောက်နည်းညွှန်မှူးတို့၏ အတုအညီဖြင့်ပြည်ပုံစံဖြည့်သွင်းရမည်။ ဤပုံစံအားပြည်ပုံစံဖြည့်သွင်းပြီးပါက ကျေးရွာအုပ်စုမှူး/ဦးစီးအဖွဲ့ဝင်တို့က ဆက်လက်ဆောင်ရွက်ရမည်။

အချက်အလက်များကို MIS သို့ ထည့်သွင်းရမည်။

ကျေးရွာစည်းရုံးရေးမှူး/ဝန်ထမ်းအမည် \_\_\_\_\_

နေ့စွဲ \_\_\_\_\_

ပြည်နယ်/တိုင်း-တနင်္သာရီတိုင်း \_\_\_\_\_

မြို့နယ်-ကျွန်းစု \_\_\_\_\_

စက်ဝန်းအားအမှတ်ဖြစ်ပေးပါ (✓) ဝက်စန်း(၁) ဝက်စန်း(၂) ဝက်စန်း(၃) ဝက်စန်း(၄) ဝက်စန်း(၅)

ကျေးရွာအမည်	ဆောင်ရွက်မည့် လုပ်ငန်းများ	အတိုင်းအတာ	နေရာအမျိုးအမည်	စနစ်အမျိုးအမည်	အဆိုပြုတင်ပြသူ	စနစ်အမျိုးအမည်			စုစုပေါင်း
						စီမံကိန်းမှ ထည့်သွင်းမှု	ကျေးရွာမှ ထည့်သွင်းမှု	အခြားထည့်သွင်းမှု (စေ့ပြုပါ) ထည့်သွင်းငွေ / အမည်/အဖွဲ့	
မော်ဟာ	ရေကူး၊ ရေကန်	(၃၀' x ၁၀' x ၁၀')	၅၀၄	<input type="checkbox"/> အမျိုးသား <input type="checkbox"/> အမျိုးသမီး <input type="checkbox"/> အမျိုးသားနှင့် အမျိုးသမီး	၁၄၅၀၀၀၀			၁၄၅၀၀၀၀	
မာလာကော	ရေကူး၊ ရေကန်	(၃၀' x ၁၀' x ၁၀')	၇၇၅	<input type="checkbox"/> အမျိုးသား <input type="checkbox"/> အမျိုးသမီး <input type="checkbox"/> အမျိုးသားနှင့် အမျိုးသမီး	၅၀၀၀၀၀		၅၀၀၀၀၀	၅၀၀၀၀၀	
မိုး	ရေကူး၊ ရေကန်	(၃၀' x ၁၀' x ၁၀')	၈၇၆	<input type="checkbox"/> အမျိုးသား <input type="checkbox"/> အမျိုးသမီး <input type="checkbox"/> အမျိုးသားနှင့် အမျိုးသမီး	၈၆၀၀၀၀			၈၆၀၀၀၀	
ဝဲကျွန်း	ရေကူး၊ ရေကန်	(၃၀' x ၁၀' x ၁၀')	၁၄၁၅	<input type="checkbox"/> အမျိုးသား <input type="checkbox"/> အမျိုးသမီး <input type="checkbox"/> အမျိုးသားနှင့် အမျိုးသမီး	၁၇၇၀၀၀			၁၇၇၀၀၀	





ပုံစံ PC-၄ ကျေးရွာအုပ်စုပစ်ခတ်နှိမ်နင်းရေးအဖွဲ့ချုပ်

လမ်းညွှန်ရက်စွဲ: / ကျေးရွာအုပ်စုပစ်ခတ်နှိမ်နင်းရေးအဖွဲ့ချုပ်သည် အစည်းအဝေးတွင် ဤပုံစံအား လူထုထုတ်ဖော်ရေးအဖွဲ့မှ ရရှိသည့် အချက်အလက်များအပေါ် အခြေခံ၍ အတည်ပြုပေးခဲ့ပါသည်။  
 အကုသုတ္တံဖြစ်ပေါ်နေသည့် အခြေအနေအထားကို မြန်မာနိုင်ငံတော် အစိုးရအဖွဲ့မှ အတည်ပြုပေးခဲ့ပါသည်။  
 အချက်အလက်များကို MIS သို့ ထည့်သွင်းရမည်။  
 ကျေးရွာစည်းရုံးရေးမှူး/ဝန်ထမ်းအမည်  
 နေ့စွဲ  
 ပြည်နယ်/တိုင်း-တနင်္သာရီတိုင်း: / မြန်မာ-ကျွန်းစု  
 စက်ဝန်းအား အမှတ်ဖြစ်ပေါ်(✓) ဝက်စန်း(၀) ဝက်စန်း(၂) ဝက်စန်း(၃) ဝက်စန်း(၄) ဝက်စန်း(၅)

ကျေးရွာအမည်	ဆောင်ရွက်မည့် လုပ်ငန်းများ	အတိုင်းအတာ	ရက်စွဲ	အဆိုပြုထပ်ပြသူ	ခန့်မှန်းကုန်ကျစရိတ်		
					ပစ်ခတ်နှိမ်နင်း ထည့်ဝင်မှု	ကျေးရွာမှ ထည့်ဝင်မှု	အခြားထည့်ဝင်မှု (ခေါ်ငြိမ်) ထည့်ဝင်ငွေ   အမည်/အဖွဲ့
ရေကန်ရွာ	ရေကန်ရွာ၊ ရေကန်ရွာ၊ (၅၀ x ၅၀ x ၅၀)		၁၂.၅	အမျိုးသား အမျိုးသမီး အမျိုးသားနှင့် အမျိုးသမီး	၄၅၀၀၀၀၀	၅၀၀၀၀၀	၅၄၀၀၀၀၀
ရေကန်ရွာ	ရေကန်ရွာ၊ (၃၀ x ၃၀ x ၃၀)		၁၁.၇၇	အမျိုးသား အမျိုးသမီး အမျိုးသားနှင့် အမျိုးသမီး	၁၂၄၀၀၀၀၀	-	၁၂၄၀၀၀၀၀
ရေကန်ရွာ	-	-	၃၅.၀	အမျိုးသား အမျိုးသမီး အမျိုးသားနှင့် အမျိုးသမီး	-	-	-
ရေကန်ရွာ	ရေကန်ရွာ၊ (၁၅ x ၁၅ x ၁၅)		၃၅.၈	အမျိုးသား အမျိုးသမီး အမျိုးသားနှင့် အမျိုးသမီး	၅၇၀၀၀၀	၅၀၀၀၀၀	၆၂၀၀၀၀၀





ပုံစံ PC-၄ ကျေးရွာအုပ်စုစီမံကိန်းလုပ်ငန်းခွဲရွေးချယ်ခြင်းပုံစံ

လမ်းညွှန်ချက်၊ ကျေးရွာအုပ်စုစီမံချက်ရေးဆွဲသည့်အစည်းအဝေးတွင် ကျွန်ုပ်တို့အားလုံးတို့အားလုံးကတစ်ဆင့် လက်ထောက်နည်းပြညွှန်ကြားရေးမှူးချုပ်၏ အကူအညီဖြင့် ပြင်ဆင်ခြင်းဖြစ်ပါသည်။ အချက်အလက်များကို MIS သို့ ထည့်သွင်းရမည်။

ကျေးရွာစည်းရုံးရေးမှူး/ဝန်ထမ်းအမည် - ဦးအောင် ဖြစ်ပါသည်။

နေ့စွဲ - ၂၀၂၃.၀၈.၁၆

ပြည်နယ်/တိုင်း-တာနယ်အမည် - မြန်မာ-ကွန်းစု

စက်ဝန်းအားအမှတ်ဖြစ်ပေးပါ (✓) စက်ဝန်း(၁) စက်ဝန်း(၂) စက်ဝန်း(၃) စက်ဝန်း(၄)

ကျေးရွာအုပ်စု ကျေးရွာအုပ်စု

ကျေးရွာအမည်	ဆောင်ရွက်မည့် လုပ်ငန်းများ	အတိုင်းအတာ	ခန့်မှန်း တိုက်ရိုက်အကျိုး ခံစားခွင့်ရှိသူများ	အဆိုပြုတင်ပြသူ	ခန့်မှန်းကုန်ကျစရိတ်			စုစုပေါင်း
					စီမံကိန်းမှ ထည့်ဝင်မှု	ကျေးရွာမှ ထည့်ဝင်မှု	အခြားထည့်ဝင်မှု (ဖော်ပြပါ) ထည့်ဝင်ငွေ	
ဇွန်မြေရေ	(၃၃ ချိုး/မာစီ) ဂွာလက်ဖက်၊ ပျက်စီးခြင်း	(၅၀၀' x ၂၂' x ၁၀')	၁၃၇၇	အမျိုးသား၊ အမျိုးသမီး၊ အမျိုးသားနှင့် အမျိုးသမီး	၆၇၀၀၀၀	၅၀၀၀၀၀	၅၀၀၀၀၀	၇၂၀၀၀၀
မေတ္တာစောင့်ယေ	(လက်ကွင်း) ရေ၊ ရေ၊ ရေ	၂ ချိုး (၁၀' x ၁၀' x ၁၀')	၅၅၆	အမျိုးသား၊ အမျိုးသမီး၊ အမျိုးသားနှင့် အမျိုးသမီး	၅၀၀၀၀၀	-	-	၅၀၀၀၀၀
ခါးရေ	ရေစိုက်စက်	(၃၃' x ၃၃' x ၁၀')	၃၄၆၄	အမျိုးသား၊ အမျိုးသမီး၊ အမျိုးသားနှင့် အမျိုးသမီး	၅၆၀၀၀၀	-	-	၅၆၀၀၀၀



လူထုတော်ပြုပုံစံကိန်းစီမံကိန်းလက်ဖွဲ့

အပိုင်း-၃ ၂၉.၉.၂၀၁၅

ဥပဒေရေးရာသား	
ဥပဒေရေးရာသား	
ဥပဒေရေးရာသားနှင့်	
အမျိုးသား	

ရာထူး ကျေးဇူးတင်ပေးရန် တောင်းဆိုပေးရန်

လက်မှတ် 

အမည် ဦးစိုးစိုးစိုး

ရက်စွဲ ၂၀၁၅.၉.၂၉





(၃) ဦးဆန်းဦး ( ဆရာကြီးတို့ပြောရေးဆိုဝတ္တရား )  
(၄) ရွှေအိမ်အိမ် ( " )

(၅) ဦးမောင်တို့ ( ကျေးဇူး စာအုပ်အုပ် )

တို့ကား ရွေးချယ်ရန် စားဖြတ်မှုကြောင့်

အောင်ဆောင်ရွက်ရန် " ( ည. ၅:၅၀ ) မာရီဂျွန် မာရီဂျွန် စား အား ဖိတ်ခေါ်ခန်းချီပါသည်။

မှတ်တမ်းတင်သူ -  
ဦးမောင်တို့





ဆေးကြောခြင်း ဖြစ်စေရန် - ၉၉၉၄ (၁) ဦး ဖြစ်ကြောင်း  
(၂) ခေါ်ရန်

မြေပြင်ထိန်း ထိန်းစား - ၉၉၉၄ (၁) ခေါ်ရန်  
(၂) ဦး ဖြစ်ကြောင်း

တို့က ဈေးချယ် ဖြစ်ပြီး စိမ်းလန်း လှုပ်ရှား ခြင်းကား နေရာထိုင်  
နိုင် ခဲ့ကြောင်း ဖြစ်ပြီး -

- (၁) ဆိုလာ ဖို (ကျေးဇူး)
- (၂) ဟိုတယ် နှင့် ချိတ်ဆွယ် ဝယ်ခြင်း
- (၃) ဈေးကြေးလှုပ်ရှား
- (၄) ဈေးအိမ်ခံစား
- (၅) ဆေးဝါးစား
- (၆) ဈေးကြေး အထောက်အပံ့ တို့ နှင့်

ဈေးချယ် ချိတ် ဖြစ် ခဲ့ကြောင်း

ဟောင်းဝေ ဖြစ်ကြောင်း ချိတ် - (၃:၅၀) PM ဟောင်းဝေ နှင့် ချိတ်ထိန်း ခဲ့ကြောင်း

မှတ်တမ်း ဝင်ရောက် -  
ဦး စောစော

### ကဏ္ဍအလိုက် ဖွံ့ဖြိုးရေး ဦးစားပေး လုပ်ငန်းစဉ်များ

၁၁ ရှောင်၊ ဇွဲ၊

နောက်ဆက်တွဲ(၄) ပြားနားသောအပိုင်းများအတွက် ဦးစားပေးဖွံ့ဖြိုးရေးလုပ်ငန်းစဉ်

အနစ်ချပ်

မူရင်းသည်အား VPSC တွင်ထားရှိရပါမည်။ အခြားဌာနများမှ ဦးစားပေးရန်အတွက် မိတ္တူအား TPIC သို့ပို့ရပါမည်။ MIS data အနေဖြင့် သွင်းရန် မလိုအပ်ပါ။

	အဆင့်	လုပ်ငန်း	မည်သူဦးစားပေးလဲ	ကျေးဇူးတင်တာဝန်ခံသူ (သို့) အုပ်စု	ပြင်ပမှမည်သူ ထောက်ပံ့ မလဲ
အပြိုင်အထောက်အညီ	၀	လျှပ်စစ် မီး	<input checked="" type="checkbox"/> မ <input checked="" type="checkbox"/> ကျား		
	၂	ပျက်စီးအောင်	<input checked="" type="checkbox"/> မ <input checked="" type="checkbox"/> ကျား		
	၃	ဆေးခန်း	<input checked="" type="checkbox"/> မ <input checked="" type="checkbox"/> ကျား		
	၄	စာအုပ်စာတမ်း	<input checked="" type="checkbox"/> မ <input checked="" type="checkbox"/> ကျား		
	၅		<input type="checkbox"/> မ <input type="checkbox"/> ကျား		
အသက်မွေးဝမ်းကျောင်း/ပိုင်းစားရေး	၀	မြေစိုက်ရေးရေးရာ လုပ်ငန်း	<input checked="" type="checkbox"/> မ <input checked="" type="checkbox"/> ကျား		
	၂	မိုးရေစိုက်ရေး စနစ်	<input checked="" type="checkbox"/> မ <input type="checkbox"/> ကျား		
	၃	ဝေ့၊ ခြံ၊ ရေ၊ အထောက်အပံ့	<input checked="" type="checkbox"/> မ <input checked="" type="checkbox"/> ကျား		
	၄	စက်ယူ/စက်ယူ ဆိုင်တိုင်	<input type="checkbox"/> မ <input checked="" type="checkbox"/> ကျား		
	၅	အထောက်အပံ့ စနစ်	<input checked="" type="checkbox"/> မ <input checked="" type="checkbox"/> ကျား		
ကျွမ်းကျင်ရေးနှင့် အသိပညာ	၀		<input type="checkbox"/> မ <input type="checkbox"/> ကျား		
	၂		<input type="checkbox"/> မ <input type="checkbox"/> ကျား		
	၃		<input type="checkbox"/> မ <input type="checkbox"/> ကျား		
	၄		<input type="checkbox"/> မ <input type="checkbox"/> ကျား		
	၅		<input type="checkbox"/> မ <input type="checkbox"/> ကျား		
	၆		<input type="checkbox"/> မ <input type="checkbox"/> ကျား		
အခြား	၀		<input type="checkbox"/> မ <input type="checkbox"/> ကျား		
	၂		<input type="checkbox"/> မ <input type="checkbox"/> ကျား		
	၃		<input type="checkbox"/> မ <input type="checkbox"/> ကျား		