

ပြည်ထောင်စုသမ္မတမြန်မာနိုင်ငံတော်အစိုးရ
စိုက်ပျိုးရေး၊ မွေးမြူရေးနှင့် ဆည်မြောင်းဝန်ကြီးဌာန
ကျေးလက်ဒေသဖွံ့ဖြိုးတိုးတက်ရေးဦးစီးဌာန

ကျွန်းစုမြို့နယ်



လူထုပဟိုပြုစီမံကိန်း
National Community Driven Development Project
(NCDDP)



ကျေးရွာဖွံ့ဖြိုးရေးအစီအစဉ်
Village Development Plan (VDP)

ဆီခုံးကျေးရွာ၊ ရေကန်တောင်ကျေးရွာအုပ်စု

မာတိကာ

စဉ်	အကြောင်းအရာ	စာမျက်နှာ
၁	ကျွန်းစုမြို့နယ်မြေပုံ	၁
၂	ကျေးရွာအုပ်စုမြေပုံ	၂
၃	ကျေးရွာအုပ်စုတွင် ပါဝင်သောကျေးရွာများစာရင်း	၃
၄	လူထုပူးပေါင်းပါဝင်သောဆန်းစစ်ခြင်းနှင့် အကဲဖြတ်ခြင်းလုပ်ငန်းစဉ်	၃
၅	ကျေးရွာသမိုင်းကြောင်း	၄
၆	ကျေးရွာသမိုင်းကြောင်းအပေါ် သုံးသပ်ချက်	၄
၇	လူမှုနှင့် အရင်းအမြစ်ပြုမြေပုံ	၅
၈	လူမှုနှင့် အရင်းအမြစ်ပြုမြေပုံအပေါ် သုံးသပ်ချက်	၅
၉	ရာသီခွင်ပြုပြင်ကွဲဒီဇို	၆
၁၀	ရာသီခွင်ပြုပြင်ကွဲဒီဇိုအပေါ် သုံးသပ်ချက်	၇
၁၁	အဖွဲ့အစည်းချိတ်ဆက်ပြုမြေပုံ	၈
၁၂	အဖွဲ့အစည်းချိတ်ဆက်ပြုမြေပုံအပေါ် သုံးသပ်ချက်	၈
၁၃	ပြဿနာသစ်ပင်များ	၉
၁၄	ပြဿနာသစ်ပင်များအပေါ် သုံးသပ်ချက်	၁၁
၁၅	ပင့်ကူအိမ်မြေပုံ	၁၁
၁၆	ပင့်ကူအိမ်မြေပုံအပေါ် သုံးသပ်ချက်	၁၂
၁၇	ထိခိုက်လွယ်အုပ်စုကိုသုံးသပ်ခြင်းဇယား	၁၂
၁၈	ထိခိုက်လွယ်အုပ်စုကိုသုံးသပ်ခြင်းဇယားအပေါ် သုံးသပ်ချက်	၁၃
၁၉	အသက်မွေးဝမ်းကြောင်းပြဇယား	၁၄
၂၀	အသက်မွေးဝမ်းကြောင်းပြဇယားအပေါ် သုံးသပ်ချက်	၁၄
၂၁	မှတ်တမ်းခါတ်ပုံများ	၁၅
၂၂	ကော်မတီဝင်များစာရင်း	၁၇
၂၃	ကျေးရွာအခြေခံအချက်အလက်များ (ပုံစံ - စ - ၁)	၁၈
၂၄	စီမံကိန်းစက်ဝန်းအချိန်ဇယား (ပုံစံ စ-၂)	၂၁
၂၅	ကျေးရွာဖွံ့ဖြိုးရေးဦးစားပေးအစီအစဉ် (ပုံစံ စ-၃)	၂၂
၂၆	ကျေးရွာအုပ်စုစီမံကိန်းလုပ်ငန်းခွဲရွေးချယ်ခြင်း (ပုံစံ စ-၄)	၂၅
၂၇	အစည်းအဝေးတက်ရောက်သူများစာရင်း	၃၀
၂၈	အစည်းအဝေးမှတ်တမ်းများ	၃၈
၂၉	ကဏ္ဍအလိုက် ဖွံ့ဖြိုးရေးဦးစားပေးလုပ်ငန်းများ	၄၁
၃၀	VDP အရည်အသွေးထိန်းချုပ်မှု	၄၂

ကျွန်းစုမြို့နယ်အခြေပြမြေပုံ

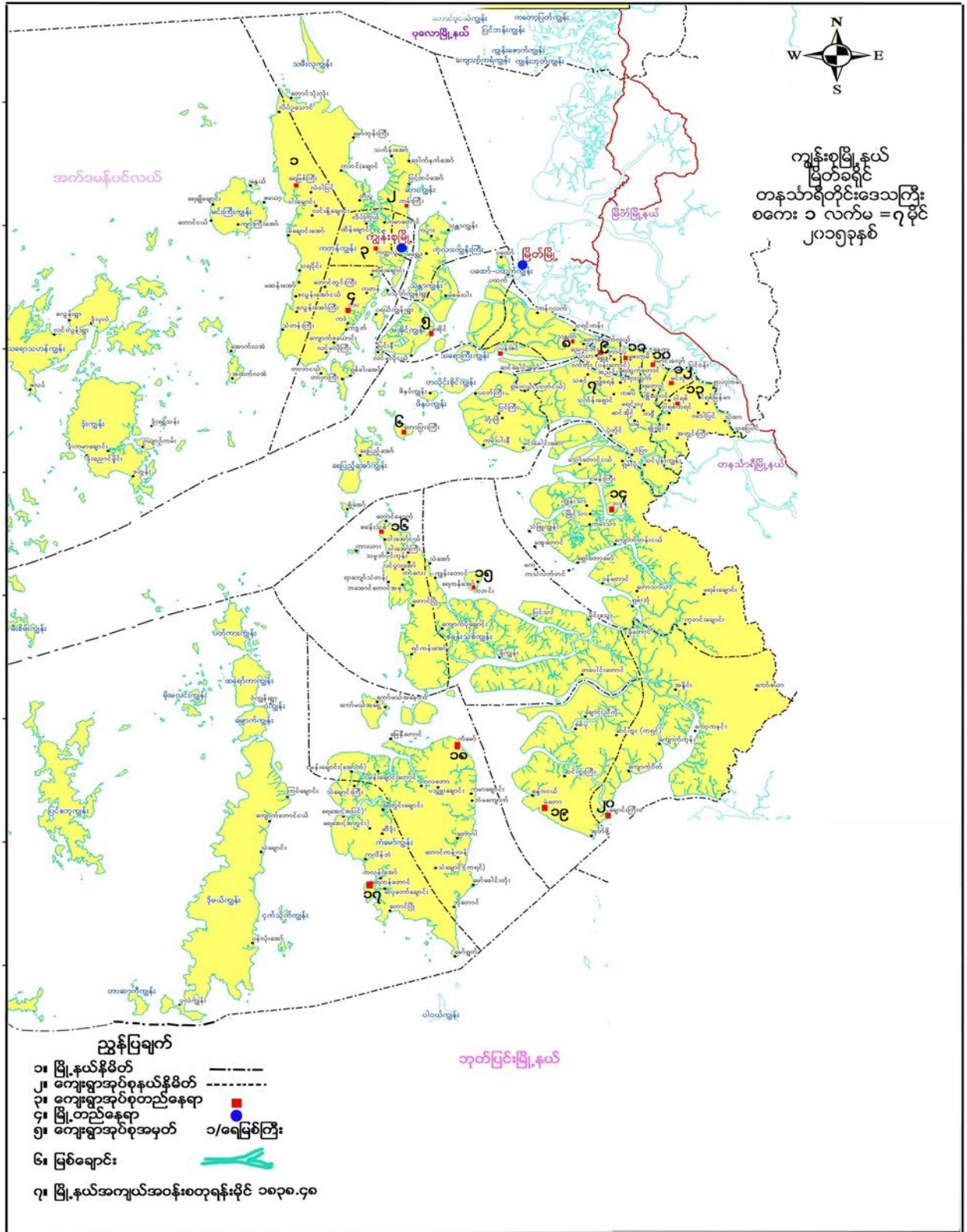

ကျေးရွာအုပ်စုမြေပုံ

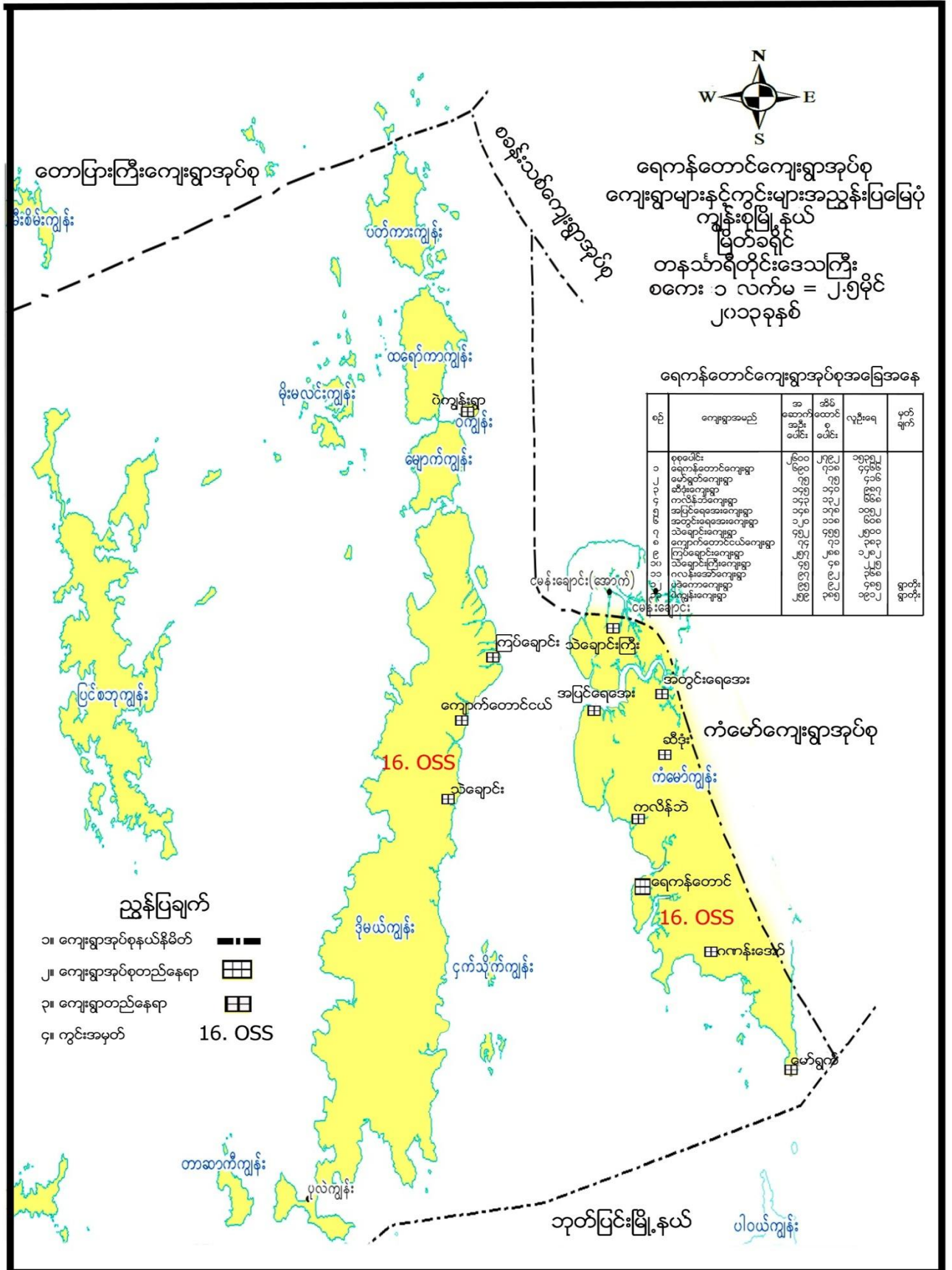

ကျေးရွာအုပ်စုအတွင်းပါဝင်သောကျေးရွာများ

- ၁- ရေကန်တောင်ကျေးရွာ
- ၂- ကလိန်ဘဲကျေးရွာ
- ၃- ပဒဲကောကျေးရွာ
- ၄- ဆီဒုံးကျေးရွာ
- ၅- ရေတွင်းချောင်းကျေးရွာ
- ၆- ကလန်းအော်ကျေးရွာ
- ၇- မော်ယော့ကျေးရွာ
- ၈- ကလောတောကျေးရွာ
- ၉- ရေအေးကျေးရွာ
- ၁၀ - သဲချောင်ကြီးကျေးရွာ
- ၁၁ - ဝဲကျွန်းကျေးရွာ
- ၁၂ - မိုးမလင်းကျွန်းကျေးရွာ
- ၁၃ - ကြပ်ချောင်းကျေးရွာ
- ၁၄ - ကျောက်တောင်ငယ်ကျေးရွာ
- ၁၅ - သဲချောင်းကျေးရွာ

လူထုပူးပေါင်းပါဝင်သောလူမှုဆန်းစစ်ခြင်းနှင့်အကဲဖြတ်ခြင်းလုပ်ငန်းစဉ် (PSA/PRA) အကျဉ်းချုပ်

စဉ်	အသုံးပြုခဲ့သော PRA Tool များ
၁	ကျေးရွာသမိုင်းကြောင်း
၂	လူမှုနှင့်အရင်းအမြစ်ပြမြေပုံ
၃	ရာသီခွင်ပြ ပြက္ခဒိန်
၄	အဖွဲ့အစည်းချိတ်ဆက်မှုပြမြေပုံ
၅	ပြဿနာသစ်ပင်(၁)
၆	ပြဿနာသစ်ပင် (၂)
၇	ပင့်ကူအိမ်မြေပုံ
၈	ထိခိုက်လွယ်အုပ်စုကိုသုံးသပ်ခြင်းဇယား
၉	အသက်မွေးဝမ်းကြောင်းပြမြေပုံ

ကျေးရွာသမိုင်းကြောင်း

Date: 23. 1. 2018

စာမျက်နှာ - ၁၀
 အပိုင်း - ၇
 ဇယား - ၁
 စာမျက်နှာ - ၁၀

ခုနှစ်	အကြောင်းအရာ	လူထုအမျိုးအစား	ဆုံးကျိုးများ
၁၈၆၁ ခုနှစ်	ဆရာတော်တို့၏ ကျွန်ုပ်တို့၏ ရေယောက်ကျားကို ဆက်တိုက် ဆေးကုသခဲ့ပါသည်။	ဗုဒ္ဓဘာသာ	ဆုံးကျိုးမရှိပါ။
၁၈၆၂ ခုနှစ်	အိမ်ထောင်စု (၃)ခုထပ်မံလုံးလုံးပျက်စီးခဲ့ပြီး (၆) နှစ်ခန့် ဆေးကုသ	ဗုဒ္ဓဘာသာ	
၁၈၆၂ ခုနှစ်	လယ်မြေကြွေး -> ကျွန်ုပ်တို့ -> ဆင်းရဲနွမ်းပါးမှု -> ဆိခ့်ရွာ အဆင့်ဆင့် ဖြစ်ပေါ်လာခဲ့သည်။	ဗုဒ္ဓဘာသာ	
၁၈၆၇ ခုနှစ်	ဆိခ့်ရွာကျောင်းတို့ ဆရာတော်တို့နှင့် နှစ်စဉ် ဆေးကုသမှုများ ပြုလုပ် ဆောင်ရွက်ခဲ့ပါသည်။	ဗုဒ္ဓဘာသာ	
၁၈၆၅ ခုနှစ်	ဆိခ့်ရွာအထက်ကျောင်းကို ဆရာတော်တို့နှင့် နှစ်စဉ် ဆေးကုသမှုများ ပြုလုပ် ဆောင်ရွက်ခဲ့ပါသည်။	ကျောင်းသား ၃၀ ယောက် ဆရာတော် ၄၀ ယောက် ဆရာမ ၁၀ ယောက်	
၁၈၆၅ ခုနှစ် ၁၈၈၀ ခုနှစ်	ဆိခ့်ရွာကျောင်းကို ဆရာတော်တို့နှင့် နှစ်စဉ် ဆေးကုသမှုများ ပြုလုပ် ဆောင်ရွက်ခဲ့ပါသည်။ ဆိခ့်ရွာကျောင်းကို ဆရာတော်တို့နှင့် နှစ်စဉ် ဆေးကုသမှုများ ပြုလုပ် ဆောင်ရွက်ခဲ့ပါသည်။	ဆရာတော် ၃၀ ယောက် ဆရာမ ၁၀ ယောက်	
၂၀၀၆ ခုနှစ်	ဆိခ့်ရွာကျောင်း အကျိုးအမြတ်ကို ဆရာတော်တို့နှင့် နှစ်စဉ် ဆေးကုသမှုများ ပြုလုပ် ဆောင်ရွက်ခဲ့ပါသည်။	ဆရာတော် ၅၀ ယောက်	
၂၀၀၂ ခုနှစ်	ဆိခ့်ရွာကျောင်း ပြန်လည်ဆောက်လုပ်ရာတွင် ဆရာတော်တို့နှင့် နှစ်စဉ် ဆေးကုသမှုများ ပြုလုပ် ဆောင်ရွက်ခဲ့ပါသည်။	ဆရာတော် ၆၀၀	
၂၀၁၃ ခုနှစ်	ကျောက်လှေတို့ဖြင့် ကမ်းခြေမှ ဆရာတော်တို့နှင့် နှစ်စဉ် ဆေးကုသမှုများ ပြုလုပ် ဆောင်ရွက်ခဲ့ပါသည်။	ဆရာတော် ၁၂၀ ယောက်	
၂၀၁၄ ခုနှစ်	ဆိခ့်ရွာကျောင်းကို ဆရာတော်တို့နှင့် နှစ်စဉ် ဆေးကုသမှုများ ပြုလုပ် ဆောင်ရွက်ခဲ့ပါသည်။	ဆရာတော် ၁၂၀ ယောက်	

ကျေးရွာသမိုင်းကြောင်းအပေါ် သုံးသပ်ချက်

- နေ့စွဲ - ၂၃.၁.၂၀၁၆
- စတင်ချိန် - ၅:၀၀
- ပြီးဆုံးချိန် - ၆:၃၀

တနင်္သာရီတိုင်းဒေသကြီး၊ ကျွန်းစုမြို့နယ်၊ ရေကန်တောင်အုပ်စု၊ ဆီခုံးကျေးရွာ၏ ကျေးရွာသမိုင်းကြောင်းအား ဘာသာရေးဆရာ ဦးရော်ဘင်ဖြူအိမ်တွင် ဆွေးနွေးခဲ့ပါသည်။ ထိုသို့ဆွေးနွေးရာတွင် ဆီတုံးကျေးရွာအား မည်သို့ ခေါ်တွင်ခဲ့သည်ကို မသိရသော်လည်း ရွာထူထောင် သည့်အကြောင်း ဆွေးနွေးခဲ့ပါသည်။ ၁၈၉၁ခုနှစ်ခန့်တွင် ဦးပလာမောနှင့် နောက်ပါတပည့် ဝဇီဖြင့် ကျေးရွာကို တည်ထောင်ခဲ့ပါသည်။ အိမ်ထောင်စု ၅၅ ဖြင့် နေထိုင်ကြပါသည်။ ၁၈၉၂ခုနှစ်တွင် အိမ်ခြေ(၃)အိမ်တိုးလာကာ စုစုပေါင်း(၈)စုဖြင့် လူဦးရေ (၁၆)ဦးနေထိုင်လာခဲ့သည်။ ၁၉၀၂ခုနှစ်တွင် လယ်ပြင်ချောင်းမှ ကျွန်းပုံ၊ ကျွန်းပုံမှ ဆီခုံးချောင်းကမ်းနား၊ ထိုနောက် ဆီခုံးရွာအဖြစ် အဆင့်ဆင့်ပြောင်းလဲ ဖြစ်ပေါ်လာခဲ့ပါသည်။ ထိုတွင်လူဦးရေ(၅၀)လောက်ရှိပြီးဖြစ်ပါသည်။ ၁၈၉၃ခုနှစ်တွင် ဆီခုံးဘုရားကျောင်းကို ဆရာ ဦးပလာမောနှင့် ရွာသူ ရွာသားများမှ ကိုယ်ထူကိုထဖြင့်တည်ဆောက်ခဲ့ပါသည်။ ၁၈၉၅ ခုနှစ်တွင် ဆီခုံးကျေးရွာ စာသင်ကျောင်းကို ဆရာစောရွှေအိနှင့် ရွာသူရွာသားများမှ ကိုယ်ထူကိုထဖြင့် တည်ဆောက်ခဲ့ပါသည်။ ၁၉၈၆ခုနှစ် ဆီခုံးကျေးရွာ ဘုရားကျောင်းကို ဆရာရော်ဘင်ဖြူနှင့် ရွာသူရွာသားများမှထပ်မံတည်ဆောက်ခဲ့ပါသည်။ ၂၀၀၈ခုနှစ်တွင် ပညာရေးဝန်ကြီးဌာန အခြေခံပညာဦးစီးဌာနမှ ကျပ်သိန်း(၃၀)ဖြင့် တိုက်ကျောင်းအား တည်ဆောက် ပေးခဲ့ပါသည်။

၂၀၁၉ခုနှစ်တွင် ဆီခုံးကျေးရွာ ဘုရားကျောင်း၊ ဓမ္မာရုံကိုဆရာတော်ဘင်ဖြူနှင့် ရွာသူရွာသားများမှ ထပ်မံတည်ဆောက်ခဲ့ပါသည်။ ကျေးရွာအတွင်းနေထိုင်သူ ဦးရေမှာ၅၀၀ကျော်ခန့် ရှိပြီးဖြစ်သည်။ ၂၀၁၂ခုနှစ် ဆီခုံးကျေးရွာတွင် ကျေးလက်ဆေးပေးခန်းကို ဦးကလူထူး၊ ဦးစိုးဝင်းနိုင်နှင့်ကျေးရွာသူကျေးရွာသားများက ကိုယ်ထုကိုထဖြင့်တည်ဆောက်ခဲ့ပါသည်။ ၂၀၁၃ခုနှစ်တွင် ကမ္ဘာ့ဘဏ်လူထုဗဟိုပြုစီမံကိန်းမှကျေးရွာသုံးရေကန်ကို ကော်မတီဝင်များနှင့် ရွာသူရွာသားများမှ ဦးဆောင်ပြီး တည်ဆောက်ခဲ့ပါသည်။ လူဦးရေဖြင့် ၈၂၈ ဦးမျှရှိပြီ ဖြစ်ပါသည်။ ၂၀၁၄ခုနှစ်တွင် ဆီခုံးကျေးရွာ အင်္ဂါစီတွင်းကို ဆင်းရဲမှုလျှော့ချရေးအစီအစဉ်မှ ဆောင်ရွက်ပေးခဲ့ပါသည်။ အကျိုးခံစားခွင့်ရှိသူ ဦးရေမှာ ၈၂၈ ဦး ဖြစ်ပါသည်။

ဦးဆောင်ဆွေးနွေးသူ -ဆရာတော်ဘင်ဖြူ
 ပါဝင်ဆွေးနွေးသူ -ကျား-၇၊မ-၃

လူမှုနှင့် အရင်းအမြစ်ပြမြေပုံ



လူမှုနှင့်အရင်းအမြစ်ပြမြေပုံအပေါ်သုံးသပ်ချက်

နေ့စွဲ - ၂၃.၁.၂၀၁၆
 စတင်ချိန် - ၃:၀၀
 ပြီးဆုံးချိန် - ၄:၃၀

တနင်္သာရီတိုင်းဒေသကြီး၊ ကျွန်းစုမြို့နယ်၊ ရေကန်တောင်အုပ်စု၊ ဆီတုံးကျေးရွာသည် ကျွန်းစုမြို့နယ်၏ အရှေ့ဘက်တွင် တည်ရှိပါသည်။ ဆီခုံးကျေးရွာတွင် လယ်လုပ်ငန်း၊ ဥယျာဉ်လုပ်ငန်း၊ တောင်ယာလုပ်ငန်းနှင့် တငါလုပ်ငန်းတချို့နှင့် ကျားလုပ်သမားများဖြင့် လုပ်ကိုင်လျှက်ရှိပါသည်။ ဆီခုံးကျေးရွာ၌ အိမ်ခြေ(၁၂၅)ခန့် ရှိပြီး

အိမ်ထောင်စု ပေါင်း (၁၇၅)စု ရှိပါသည်။ လူဦးရေမှာ အမျိုးသား(၄၆၈)၊ အမျိုးသမီး(၄၅၂)ဦးဖြင့် စုစုပေါင်း(၉၂၀)ခန့် နေထိုင်လျက်ရှိပါသည်။ ထိုသူတို့မှာ ခရစ်ယာန်ဘာသာဝင်များ ဖြစ်ပါသည်။

ဆီခုံးကျေးရွာအတွင်း ဆက်သွယ်ထားသော လမ်းများမှာ မြေသားလမ်းများဖြစ်ပြီး မိုးရာသီတွင် သွားလာရ အလွန်ခက်ခဲလှပါသည်။ လမ်း၏နဘေးတွင် ဥယျာဉ်ခြံမြေများ၊ လယ်ယာများဖြင့် စည်ကားလှပါသည်။ မြစ်ကမ်း နဘေးနှင့် ရွာ၏ပတ်လည်တွင် သဘာဝသစ်တောနှင့် တောင်တန်းများဝန်းရံလျက် ရှိပါသည်။ ကျေးရွာတွင် စိမ့်စမ်းရေ ထွက်ရှိသော တောင်ကျရေတံခွန်များလည်း ရှိပါသည်။ ရွာတွင်းတွင် ဈေးဆိုင်အနည်းငယ်ရှိပြီး တချို့သောသူများမှာ တံငါလုပ်ငန်း လုပ်ကိုင်ကြပါသည်။ ဒေသတွင်းထွက်ကုန်များအား မြိတ်မြို့သို့ တင်သွင်းရောင်းချလေ့ရှိပါသည်။

ဆီခုံးကျေးရွာရှိ လူငယ်များ၏ ပညာရေးမှလည်း အ.မ.က ကျောင်း၊ မူလွန်ကျောင်းများသာ ရှိပြီး ပညာကိုသင်ကြားလျက်ရှိပါသည်။ ငွေကြေးပြည့်စုံသောသူများသည် မြိတ်မြို့သို့ တက်ရောက်သင်ကြား ကြပါသည်။ ကျန်းမာရေးအကြည့်သော်လည်း ရွာတွင်းကျန်းမာရေးဆေးပေးခန်း ရှိသောကြောင့် အရေးပေါ်လူနာမှလွဲ၍ ရာသီပေါ်ရောဂါများကို ကုသနိုင်ပါသည်။ ကျန်းမာရေးတွင် အသက်အန္တရာယ် စိုးရိမ်စရာမရှိပေ။ လမ်းပန်း ဆက်သွယ်ရေးမှာ မြေသားလမ်းများဖြစ်ပြီး ရပ်ရွာတွင် မီးလုံလောက်မှုမရှိသော အခက်ခဲများလည်း ကြုံတွေ့ နေရပါသည်။

အနစ်ချုပ်

ဆီခုံးကျေးရွာ၏ လူမှုနှင့် အရင်းမြစ်ပြမြေပုံကို သုံးသပ်ခြင်းအားဖြင့် ကျေးရွာတွင် လမ်းပန်းဆက်သွယ်ရေး ခက်ခဲသောကြောင့် မိုးရာသီတွင် ကျောင်းသား၊ကျောင်းသူများ ကျောင်းတက်ရန်ခက်ခဲခြင်း၊ ကုန်စည် ကုသန်း ရောင်းဝယ်ရေး ခက်ခဲခြင်း၊ စီးပွားရေးမပြေလည်ခြင်းကြောင့် စားဝတ်နေရေး ခက်ခဲခြင်း၊ ရွာတွင်းမီးလုံလောက်မှုမရှိခြင်း စသဖြင့် လေ့လာသုံးသပ်ရပါသည်။

- ဦးဆောင်းဆွေးနွေးသူ -စောကလိုစေး
- ပါဝင်ဆွေးနွေးသူ -ကျား-၁၃

ရာသီခွင်ပြပြကွဲဒီန်

date: 23. 1. 2015

ဆီခုံး (ကျေးရွာကုသိဋ္ဌေးမြေပုံကွဲဒီန်)

ကျေးရွာ - ဆီခုံးရွာ၊ မြိတ်ခရိုင်၊ ပဲခူးတိုင်းဒေသကြီး၊ ကျေးရွာ - ၁၈၊ ၂၄ - ၁

စာမျက်နှာ: ၁၇

လူပွား	တနင်္ဂနွေ	တနင်္လာ	မင်္ဂလာ	ဗုဒ္ဓဟူး	သောတနင်္ဂနွေ	စနေ	တနင်္လာ	မင်္ဂလာ	ဗုဒ္ဓဟူး	သောတနင်္ဂနွေ	စနေ	တနင်္လာ
ရာသီဥတု												
ပွဲအခမ်းသဘာဝ	မိုးရွာ	မိုးရွာ	မိုးရွာ	မိုးရွာ	မိုးရွာ	မိုးရွာ	မိုးရွာ	မိုးရွာ	မိုးရွာ	မိုးရွာ	မိုးရွာ	မိုးရွာ
အပူပိုက်အပူပိုင်း	အပူပိုက်	အပူပိုက်	အပူပိုက်	အပူပိုက်	အပူပိုက်	အပူပိုက်	အပူပိုက်	အပူပိုက်	အပူပိုက်	အပူပိုက်	အပူပိုက်	အပူပိုက်
ရေပမာဏ	နည်း	နည်း	နည်း	နည်း	နည်း	နည်း	နည်း	နည်း	နည်း	နည်း	နည်း	နည်း
ထွက်ငွေ		ထွက်ငွေ	ထွက်ငွေ	ထွက်ငွေ	ထွက်ငွေ	ထွက်ငွေ	ထွက်ငွေ	ထွက်ငွေ	ထွက်ငွေ	ထွက်ငွေ	ထွက်ငွေ	ထွက်ငွေ
ဝင်ငွေ	ထွက်ငွေ	ထွက်ငွေ	ထွက်ငွေ	ထွက်ငွေ	ထွက်ငွေ	ထွက်ငွေ	ထွက်ငွေ	ထွက်ငွေ	ထွက်ငွေ	ထွက်ငွေ	ထွက်ငွေ	ထွက်ငွေ
ရေအခြေ												
သဘာဝဘေးအန္တရာယ်												



ရာသီခွင်ပြပြကွဲဒိန် အပေါ်သုံးသပ်ချက်

နေ့စွဲ - ၂၃.၁.၂၀၁၆
 စတင်ချိန် - ၆:၃၀
 ပြီးဆုံးချိန် - ၈:၀၀

တနင်္သာရီတိုင်းဒေသကြီး၊ ကျွန်းစုမြို့နယ်၊ ရေကန်တောင်အုပ်စု၊ ဆီတုံးကျေးရွာ ဘာသာရေးဆရာ အိမ်တွင် ည(၆:၃၀)အချိန်တွင် ရာသီခွင်ပြပြကွဲဒိန်ကို ဆွေးနွေးခဲ့ပါသည်။ ဆွေးနွေးရာတွင် ကျေးရွာအတွင်းတွင် ရှိသော ရာသီဥတု အခြေနေ၊ ပွဲလမ်းသဘင်၊ အလုပ်အကိုင်အခွင့်အလမ်း၊ ရောဂါအခြေအနေ၊ ဝင်ငွေ၊ ထွက်ငွေ၊ ရေရရှိမှုနှင့် သဘာဝဘေးအန္တရာယ် များအား အဓိကထားပြီး ဆွေးနွေးခဲ့ပါသည်။ ဆီတုံးကျေးရွာတွင် တန်ခူး၊ ကဆုန်၊ သီတင်းကျွတ်၊ တန်ဆောင်မုန်းနှင့် နတ်တော်လများတွင် မိုးအနည်းငယ်ရွာသွန်းလေ့ရှိပြီး နယုန်မှ တော်တလင်းအထိ မိုးများပြင်းထန်စွာရွာသွန်းလေ့ရှိပါသည်။ ထိုနောက် ပြာသိုလ၊ တပို့တွဲ၊ တပေါင်းလများသည် အလွန်ပူပြင်းသောလများ ဖြစ်ပါသည်။ ပွဲလမ်းသဘင်များအနေဖြင့် ခရစ်ယာန်ဘာသာဝင်များ ဖြစ်သောကြောင့် ရာသီအလိုက် ပွဲတော်များ ကျင်းပကြပါသည်။ အလုပ်အကိုင် အခွင့်အလမ်းအနေဖြင့် တပို့တွဲ၊ တပေါင်း၊ တန်ခူးလများတွင် သီဟိုဠ်၊ ကွမ်းသီးများ ကောက်လေ့ရှိပြီး ကဆုန်နှင့် နယုန်လတွင် လယ်လုပ်ရန်ပေါင်း ရှင်းကြပါသည်။ ဝါဆို၊ ဝါခေါင်လများတွင် လယ်လုပ် ကြပါသည်။ တန်ဆောင်မုန်း၊ နတ်တော်၊ ပြာသိုလများတွင် စပါးရိတ်သိမ်းကြပါသည်။ ကျန်းမာရေးအခြေနေတွင်လည်း ရာသီအလိုက် ရောဂါများဖြစ်ပွားလေ့ရှိပါသည်။ တန်ခူးလနှင့် တော်တလင်းလတွင် ငှက်ဖျားများဖြစ်လေ့ ရှိပါသည်။ ကျေးရွာ၏ တစ်နှစ်ပတ်လုံး ဝင်ငွေ၊ ထွက်ငွေကို ကြည့်မည်ဆိုလျှင် မျှတမှုရှိပါသည်။ တစ်ခါတရံတွင် ငွေထွက်များသည်။ ရေရရှိမှုတွင်လည်း ပြာသိုလမှ တန်ခူးလအထိ ရေရှာပါးသောလများဖြစ်ပြီး ကျန်သောလများတွင် ရေအသင့်အတင့် ရှိပါသည်။ ကျေးရွာတွင် သဘာဝဘေးအန္တရာယ်အဖြစ် တော်တလင်းနှင့် သီတင်းကျွတ်လများတွင် ရေကြီးလေ့ရှိပြီး လယ်များ ရေလွှမ်းမိုးခြင်း ခံရတတ်သည်။

အနှစ်ချုပ်

ဆီတုံးကျေးရွာတွင် သဘာဝဘေးအန္တရာယ်ကျရောက်သောကြောင့် လယ်များပျက်စီးခြင်း၊ လမ်းပန်း ဆက်သွယ်ရေး ခက်ခဲသောကြောင့် မိုးရာသီတွင် ကျောင်းသားများ သွားလာရခက်ခဲခြင်း၊ ရွာတွင်မီးလုံလောက်မှုမရှိခြင်း စသော အခက်ခဲများစွာတွေ့ရှိရပါသည်။

ဦးဆောင်ဆွေးနွေးသူ - ဦးစိုးမင်းနိုင်
 ပါဝင်ဆွေးနွေးသူ - ကျား-၁၅ဦး

အဖွဲ့အစည်းချိတ်ဆက်မှုပြမြေပုံ



အဖွဲ့အစည်းချိတ်ဆက်မှုပြမြေပုံအပေါ် သုံးသပ်ချက်

- နေ့စွဲ - ၂၃.၁.၂၀၁၆
- စတင်ချိန် - ၁:၀၀
- ပြီးဆုံးချိန် - ၂:၀၀

တနင်္သာရီတိုင်းဒေသကြီး၊ ကျွန်းစုမြို့နယ်၊ ရေကန်တောင်အုပ်စု၊ ဆီခုံးကျေးရွာ၏ အဖွဲ့အစည်းချိတ်ဆက် လုပ်ဆောင်ပုံအစည်းအဝေးအား ဘာသာရေးဆရာအိမ်၌ စတင်ဆွေးနွေးခဲ့ပါသည်။ ကျေးရွာအတွင်း ဖွဲ့စည်းထားသော အဖွဲ့အစည်းများနှင့် ကျေးရွာပြင်ပတွင်ရှိသော အဖွဲ့အစည်းများ ချိတ်ဆက်လုပ်ဆောင်မှုများကို သိသာစေရန် အဓိကထား၍ ဆွေးနွေးခဲ့ပါသည်။ ထိုသို့ဆွေးနွေးရာ ကျေးရွာအတွင်းတွင်ရှိသော အဖွဲ့အစည်းများမှာ လူထုအား အခြေခံပြီး အုပ်ချုပ်ရေးအဖွဲ့၊ အရံမီးသတ်အဖွဲ့၊ ဂေါပကအဖွဲ့၊ ရပ်မိရပ်ဖအဖွဲ့၊ ကျောင်းအကျိုးတော်ဆောင်ကော်မတီ၊ လူငယ် အသင်း၊ အမျိုးသမီးရေးရာ၊ အမျိုးသမီးအဖွဲ့၊ ကျန်းမာရေးအဖွဲ့နှင့် လူထုဗဟိုပြုစီမံကိန်းကော်မတီအဖွဲ့တို့ဖြင့် ဖွဲ့စည်း ထားပါသည်။ ကျေးရွာပြင်ပတွင်ရှိသော အဖွဲ့အစည်းများမှာ ကမ္ဘာ့ဘဏ်၊ ကျေးလက်ဦးစီးဌာန၊ အထွေထွေ အုပ်ချုပ်ရေး ဦးစီးဌာနများနှင့် ချိတ်ဆက် လုပ်ဆောင်လေ့ရှိပါသည်။

အနစ်ချုပ်

ဆီခုံးကျေးရွာ၏ အဖွဲ့စည်းချိတ်ဆက်မှုပြဇယားအား ကြည့်ခြင်းအားဖြင့် ဤကျေးရွာတွင် ပါတီစွဲ အယူဆများ မရှိပေ။ ရပ်ရွာဖွံ့ဖြိုးရေးအတွက် ရပ်ရွာအဖွဲ့စည်းများ ပူးပေါင်းဆောင်ရွက်ပေးခြင်း၊ လူထုများညှိနှိုင်းကာ ဆောင်ရွက်ခြင်းများ တွေ့ရပါသည်။

- ဦးဆောင်ဆွေးနွေးသူ -ဦးကျော်မိုးဦး
- ပါဝင်ဆွေးနွေးသူ -ကျား-၁၁၊ မ-၁

ပြဿနာသစ်ပင်များ

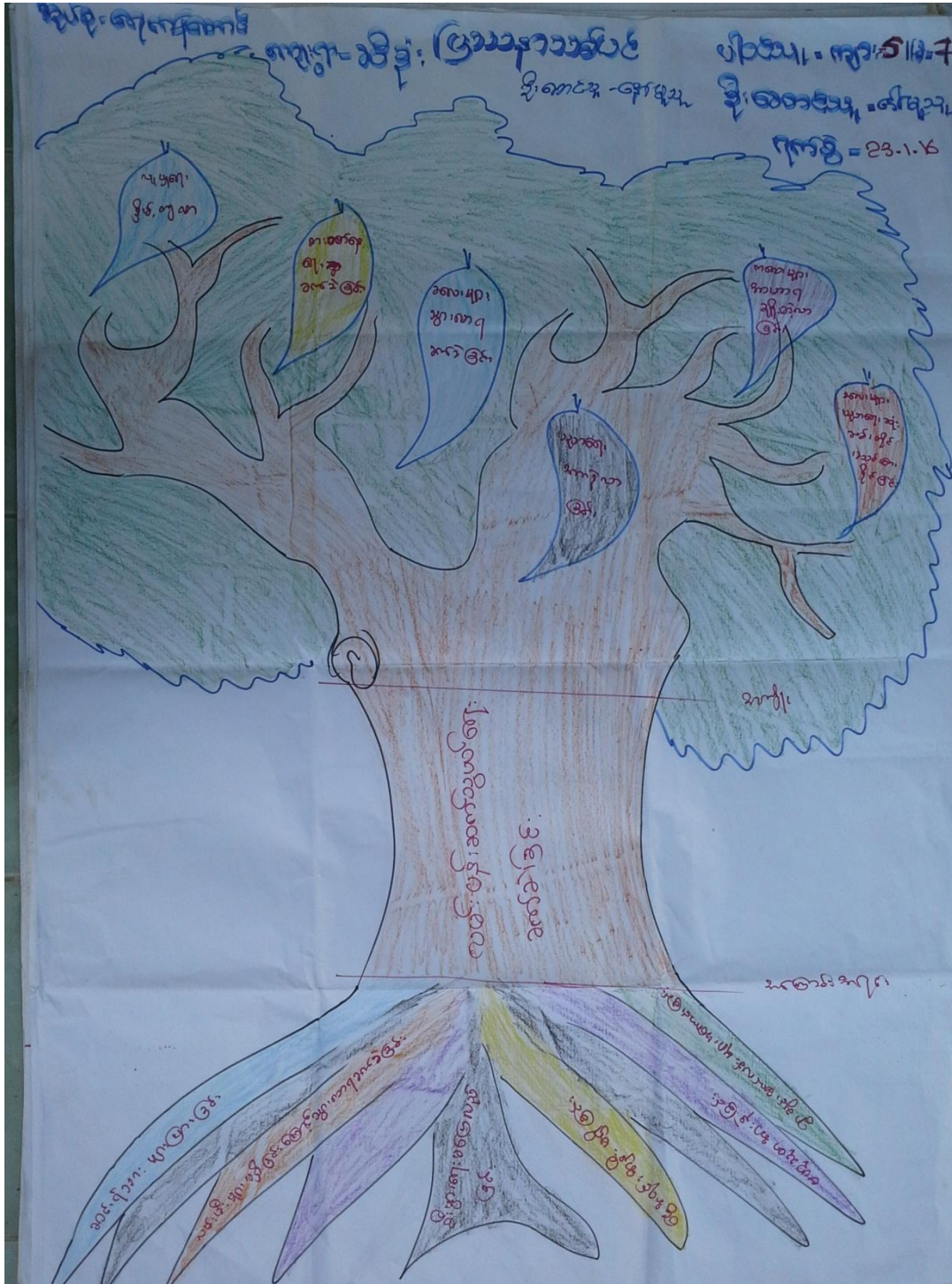

အမည် - ရေကန်အောင်
ကျား - ၁၀၆၆
ရက်စွဲ - ၂၃.၁.၁၆

အိမ်ထောင်ရေး

ရက်စွဲ - ၄.၁၀.၆
အမည် - ဒေါ်အိမ်အောင်





ပင့်ကူအိမ်ပြေပုံအပေါ် သုံးသက်ချက်

နေ့စွဲ - ၂၃.၁.၂၀၁၆
 စတင်ချိန် - ၁၀:၀၀
 ပြီးဆုံးချိန် - ၁၁:၀၀

တနင်္သာရီတိုင်းဒေသကြီး၊ ကျွန်းစုမြို့နယ်၊ ရေကန်တောင်အုပ်စု၊ ဆီဒုံးကျေးရွာ၏ ပင့်ကူအိမ်ပြေပုံအား ကျေးရွာစာသင်ကျောင်း၌ နေ့လည်(၁:၀၀)နာရီ အချိန်တွင် ဆွေးနွေးခဲ့ပါသည်။ ပင့်ကူအိမ်ပြေဇယားအား ဆွေးနွေးရာတွင် အမျိုးသမီးနှင့် အမျိုးသားများ၏ အခန်းကဏ္ဍကိုနှိုင်းယှဉ် လေ့လာရန် ဖြစ်ပါသည်။ ထိုသို့လေ့လာနိုင်ရန် အမျိုးသား၊ အမျိုးသမီး သီးသန့်အဖွဲ့ခွဲပြီး အမျိုးသမီးအဖွဲ့မှ ဆွေးနွေးရန် အချက်လက်များဖော်ထုတ်ရန် အချက်(၈)ချက် ပေါ်ထွက်လာပါသည်။ ထို(၈)ချက်မှာ ဝင်ငွေရာဇဝင်မှု၊ လုံခြုံမှု၊ ဆုံဖြတ်ချက်ချနိုင်မှု၊ အိမ်မှုကိစ္စ၊ ပူးပေါင်းဆောင်ရွက်မှု၊ ဦးဆောင်နိုင်မှု၊ ပညာတတ်မြောက်မှုနှင့် အလုပ်အကိုင် အခွင့်အလမ်းတို့ဖြစ်ပါသည်။ ထိုနောက် ဤအချက်လက်များကို အမျိုးသား၊ အမျိုးသမီး သီးသန့်ခွဲ၍ ဆွေးနွေးချက်များကို ခြုံငုံသုံးသပ်ရလျှင် လုံခြုံမှုနှင့် ပညာတတ်မြောက်မှုတွင် တန်းတူဖြစ်ကြောင်း အိမ်တွင်းမှုကိစ္စများတွင် အမျိုးသမီးများမှ ပိုမိုလုပ်ဆောင်ကြောင်းနှင့် အခြားသောအချက်များတွင် အမျိုးသားများမှ သာလွန်နေကြောင်း တွေ့မြင်ရပါသည်။

အနစ်ချုပ်

ဆီဒုံးကျေးရွာ၏ ပင့်ကူအိမ်ပြေဇယားအား သုံးသပ်ရလျှင် ကိစ္စတိုင်းတွင် အမျိုးသားများမှသာလွန်နေ၍ အမျိုးသမီးများ၏ဆန္ဒမှာလည်း တန်းတူအခွင့်အရေးရရှိစေရန် မျှော်လင့်နေကြပါသည်။

ဦးဆောင်ဆွေးနွေးသူ - ဦးဆန်းလင်း၊ ဒေါ်စန်းမေ
 ပါဝင်ဆွေးနွေးသူ - ကျား-၈၊ မ-၁၁

ထိခိုက်လွယ်အုပ်စုကိုသုံးသပ်ခြင်းဇယား

စဉ်	အုပ်စု	အွင်းပြုစုလေ့လာရာ	အိမ်ခြေ %	စာရွက်စာတမ်းအရပ်ရပ်
(က)	မြေလျှောက်သာ အုပ်စု	ယယ်၊ နုယျာဒုံ၊ ဆိုင်ကလေး၊ TV၊ ဆောင်း၊ ရွှေဆိုင် ပျဉ်ဆောင် ပျဉ်ခင်း၊ အုပင်ပျဉ်	၂၅%	တိုက်အဖွဲ့အဖွဲ့အဖွဲ့ ခြင်း၊ ဇွဲအုပင်၊ ရာ ဒို့ဒို့ခြင်း၊ ဒီပိအု ဒွဲတပ်ခြင်း၊ ရာအေ ထပ်ခြင်း။
(ခ)	မြေလျှောက်သာ အုပ်စု	ဆိုင်ကလေး၊ ယယ်၊ နုယျာဒုံ ဒို့၊ ဝန်ဆိုင်၊ ဆိုင်ကလေး	၂၅%	ဇွဲအုပင်၊ ကနို၊ ဗျာခြင်း ဒီပိအုဒို့အုပင်၊ ဒို့ခြင်း ။ ဤကဏ္ဍပတ်၊ သမား ရွာ၊ ဇွဲ၊ ဇွဲ



ထိခိုက်လွယ်အုပ်စုကိုသုံးသပ်ခြင်းဇယားအဖော်သုံးသပ်ချက်

နေ့စွဲ - ၂၃.၁.၂၀၁၆

စတင်ချိန် - ၁၀း၀၀

ပြီးဆုံးချိန် - ၁၁း၀၀

တနင်္သာရီတိုင်းဒေသကြီး၊ ကျွန်းစုမြို့နယ်၊ ရေကန်တောင်အုပ်စု၊ ဆီခုံးကျေးရွာ၏ ထိခိုက်လွယ် အုပ်စုကိုသုံးသပ်ခြင်း အစည်းအဝေးအား ကျေးရွာစာသင်ကျောင်း၌ ဆွေးနွေးခဲ့ပါသည်။ ကျေးရွာအတွင်းတွင် နေထိုင်သူများမှ မြေလည်သောအုပ်စုကို(က)သတ်မှတ်ပြီး မြေလည်သောအုပ်စုကို(ခ) အုပ်စုဟု သတ်မှတ်ဆွေးနွေး ခဲ့ပါသည်။ (က)အုပ်စုတွင် ၂၅%ခန့်ရှိပြီး လယ်၊ ဥယျာဉ်၊ ဆိုင်ကယ်၊ TV၊ စလောင်း၊ ဈေးဆိုင်တို့အား ပိုင်ဆိုင်ကြပါသည်။ သွပ်မိုး၊ ပျဉ်ထောင်၊ ပျဉ်ခင်းအိမ်များဖြင့်လည်း နေထိုင်ကြပါသည်။ ထိုအုပ်စုတွင် ကိုယ်ပိုင် လုပ်ငန်းများ ရှိပြီး စီးပွားရေးလုပ်ငန်းများ လုပ်ကိုင်ကြပါသည်။ (ခ)အုပ်စုတွင် ၇၅%ခန့် ရှိပြီး ဆိုင်ကယ်၊ လယ်၊ ဥယျာဉ် အနည်းငယ် ပိုင်ဆိုင်ကြပါသည်။ ထရံကာ၊ နေမိုး အိမ်များဖြင့် နေထိုင်ကြပါသည်။ ထိုအုပ်စုတွင် ဆင်းရဲသားများပြားပြီး ငွေအရင်းနှီးမရှိသောကြောင့် ကိုယ်ပိုင်စီးပွားလုပ်ငန်းများ မရှိကြပေ။ ကျပန်းအလုပ်သမားများ ဖြစ်ကြပါသည်။ မြေလည်သော အုပ်စုများထံ နေ့စားအဖြစ် သွားရောက်ကျပါသည်။

အနစ်ချုပ်

မြေလည်သောအုပ်စုများသည် နေမိုး၊ ထရံကာအိမ်များဖြင့် နေထိုင်ကြပြီး စီးပွားရေးလုပ်ငန်းများ မရှိသော ဆင်းရဲသား လူတန်းစားများ ဖြစ်ကြပါသည်။ ထိုသူတို့သည် ငွေအရင်းနှီးမရှိခြင်းကြောင့် ကိုယ်ပိုင်စီးပွားရေးလုပ်ငန်းများ မလုပ်နိုင်ကြဘဲ မြေလည်သောအုပ်စုများထံတွင် နေ့စားအဖြစ် လုပ်ကိုင်ကြပါသည်။ ကျပန်းအလုပ်သမားများဖြစ်ပါသည်။

ဦးဆောင်ဆွေးနွေးသူ - ဦးကျော်မိုးဦး

ပါဝင်ဆွေးနွေးသူ - ကျား-၅၊မ-၇

အသက်မွေးဝမ်းကြောင်းပြဇယား

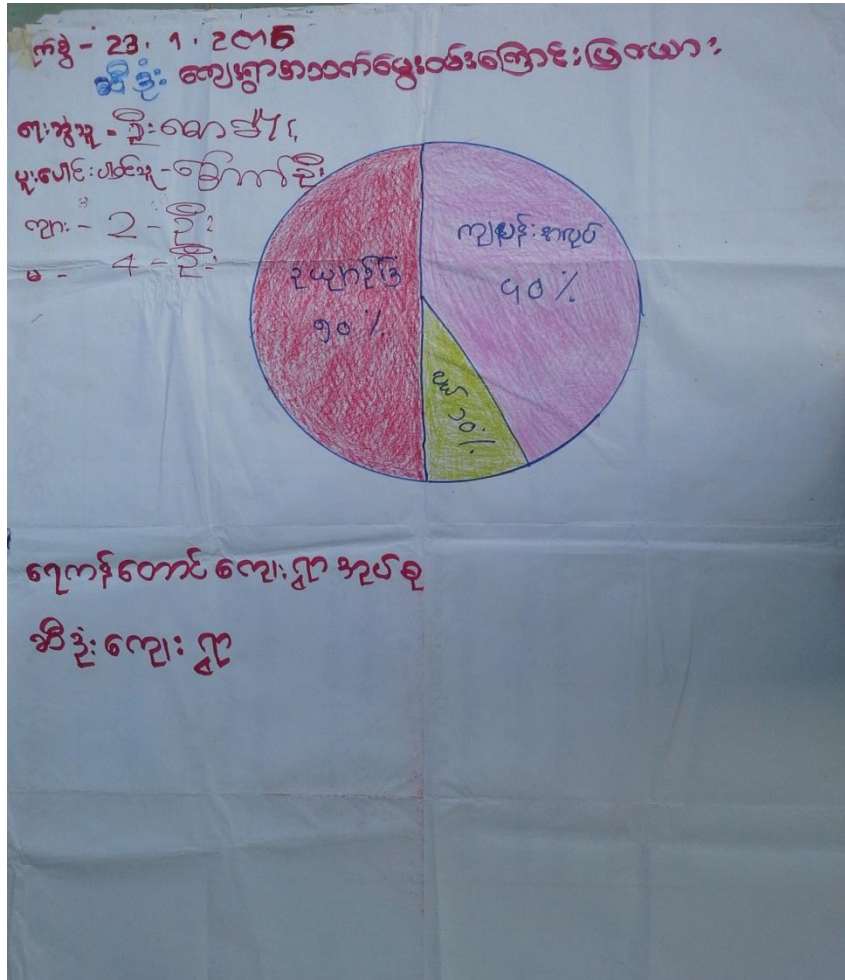

အသက်မွေးဝမ်းကြောင်းပြမြေပုံအပေါ်သုံးသပ်ချက်

နေ့စွဲ - ၂၃.၁.၂၀၁၆

တနင်္သာရီတိုင်းဒေသကြီး၊ ကျွန်းစုမြို့နယ်၊ ရေကန်တောင်အုပ်စု၊ ဆီခုံးကျေးရွာ၏ အသက်မွေးဝမ်းကြောင်းပြမြေပုံအား ကျေးရွာရှိ ဘာသာရေးဆရာ ဦးရောဘင်ဖြူအိမ်တွင် ဆွေးနွေးခဲ့ပါသည်။ ထိုသို့ဆွေးနွေးရာတွင် ကျေးရွာ၏အဓိက အသက်မွေးဝမ်းကြောင်းအလုပ်အကိုင်များမှာ လယ်ယာလုပ်ငန်း၊ ဥယျာဉ်လုပ်ငန်း၊ ဈေးဆိုင်များ အဓိက လုပ်ကိုင်ကြပါသည်။ ဤကျေးရွာတွင် ကျွန်းလုပ်သမားများ ပေါများလှပါသည်။ လယ်လုပ်ငန်းအား ၁၀%ခန့် လုပ်ကိုင်ကြပြီး ဥယျာဉ်ခြံမြေလုပ်ငန်းအား ၅၀% လုပ်ကိုင်ကြပါသည်။ ကျန်သော ၄၀%မှာ ကျွန်းအလုပ်သမားများ ဖြစ်ကြပါသည်။

အနှစ်ချုပ်

ဆီခုံးကျေးရွာ၏ အသက်မွေးဝမ်းကြောင်းပြမြေပုံအား သုံးသပ်ခြင်းအားဖြင့် ကျေးရွာတွင် လယ်၊ ဥယျာဉ်ခြံမြေ လုပ်ငန်းများအား အဓိကလုပ်ကိုင်ကြပါသည်။ သို့သော် ကျွန်းလုပ်သမားပေါများလှပါသည်။ တစ်နှစ်လုံး အတိုင်း အတာအရ စီးပွားရေးအခြေနေကိုကြည့်ရလျှင် စီးပွားရေးမပြေလည်သောကြောင့် ဆင်းရဲသော ရွာလေးတစ်ရွာဟု သုံးသပ်ရပါသည်။

ဦးဆောင်းဆွေးနွေးသူ - ဦးစောခါး
ပါဝင်ဆွေးနွေးသူ - ကျား- ၂၊ မ- ၄

မှတ်တမ်းခတ်ပုံများ



ရွာလုံးကျွတ် အစည်းအဝေး



လူထုပူးပေါင်းပါဝင်၍ကျေးရွာအခက်အခဲများဖော်ထုတ်ခြင်း

မှတ်တမ်းခတ်ပုံများ



လူထုပူးပေါင်းပါဝင်၍ကျေးရွာအခက်အခဲများဖော်ထုတ်ခြင်း



စီမံကိန်းလုပ်ငန်းခွဲအကောင်အထည်ဖော်မည့်နေရာ

ကော်မတီဝင်များစာရင်း

စဉ်	အမည်	ကျား၊ မ	ရာထူး
၁	ဦးကျော်မိုးဦး	ကျား	ကျေးရွာ စီ/ထောက် ဥက္ကဋ္ဌ
၂	နော်မူသူ	မ	ကျေးရွာ စီ/ထောက် ဥက္ကဋ္ဌ
၃	ဒေါ်စန်းမေ	မ	စောင့်ကြည့်၊ ကြီးကြပ်ရေး ဆပ်ကော်မတီ
၄	နော်အေးငွေသိန်း	မ	စောင့်ကြည့်၊ ကြီးကြပ်ရေး ဆပ်ကော်မတီ
၅	စောဂျူးလေထူး	ကျား	စောင့်ကြည့်၊ ကြီးကြပ်ရေး ဆပ်ကော်မတီ
၆	ဦးဆန်းလင်း	ကျား	ဝယ်ယူရေး ဆပ်ကော်မတီ
၇	ဒေါ်ပေဝါး	မ	ဝယ်ယူရေး ဆပ်ကော်မတီ
၈	ဦးစောဘဲဟာ	ကျား	ဝယ်ယူရေး ဆပ်ကော်မတီ
၉	ဦးစောပေမို	ကျား	လည်ပတ်ရေးနှင့် ပြင်/ထိန်း ဆပ်ကော်မတီ
၁၀	နော်တာမေမေ	မ	လည်ပတ်ရေးနှင့် ပြင်/ထိန်း ဆပ်ကော်မတီ
၁၁	ဒေါ်ဘီဝမ်း	မ	လည်ပတ်ရေးနှင့် ပြင်/ထိန်း ဆပ်ကော်မတီ
၁၂	ဦးစိုးမိုးနိုင်	ကျား	စေတနာ့ဝန်ထမ်း
၁၃	ဒေါ်တင်တင်မြင့်	မ	စေတနာ့ဝန်ထမ်း
၁၄	ဦးစိုးနိုင်	ကျား	အကြံပြုတိုင်ကြားဖြေရှင်းရေး
၁၅	ဒေါ်မီးခင်ထွေး	မ	အကြံပြုတိုင်ကြားဖြေရှင်းရေး
၁၆	စောကလိုစေး	မ	ကျေးရွာ စာရင်းကိုင်

ကျေးရွာ အခြေခံ အချက်အလက်များ (ပုံစံ - ၈ - ၁)



ပုံစံ-၁ ကျေးရွာအခြေခံအချက်အလက်များ (Form PC 1)

လမ်းညွှန်ချက်/ ကျေးရွာတစ်ရွာသို့ ပထမဆုံး မိတ်ဆက်ခရီးသွားရောက်သောအခါ လူထုစည်းရုံးရေးမှူးသည် ကျေးရွာခေါင်းဆောင်များအားကျေးရွာအချက်အလက်များကိုမေတ္တာရပ်ခံ၍တောင်းခံရသည်။ဤအချက်အလက်များကိုစီမံကိန်းမိတ်ဆက်အစည်းဝေးမတိုင်မီတောင်းခံရမည်။စီမံကိန်းမိတ်ဆက်အစည်းဝေးတွင် လူထုစည်းရုံးရေးမှူးသည် ဤအချက်အလက်များအားစစ်ဆေးပြီးမှန်ကန်အောင်ပြုလုပ်ရမည်။ ပြီးနောက်တွင် - လူထုစည်းရုံးရေးမှူးမှ သတင်းအချက်အလက်ထဲသို့ Tablets မှတစ်ဆင့် ဖြည့်သွင်းရမည်။

ကျေးရွာအုပ်ချုပ်ရေးမှူးအမည် အောဒါး	ကျေးရွာအုပ်ချုပ်ရေးမှူး၏ဖုန်းနံပါတ် ၀၇၂၄၈၇၉၅၇၇	လူထုစည်းရုံးရေးမှူး၏အမည် ဦးခိုင်မင်းယု
ပြည်နယ်၊တိုင်းဒေသကြီး၊ တနင်္သာရီတိုင်းဒေသကြီး	မြို့နယ် ကျွန်းစု	ကျေးရွာအုပ်စု ရေကန်တန်း
		ကျေးရွာ အိန္ဒ

လူဦးရေ လူမျိုးစု	အိမ်ထောင်စုအရေအတွက်	ကိုးကွယ်သည့်ဘာသာ	အိမ်ထောင်စုအရေအတွက်
လူမျိုးစု (၁) ဗမာ	၁၃၅	ဘာသာ(၁) ဗုဒ္ဓ	၁၃၅
လူမျိုးစု (၂) အာ	၂၀	ဘာသာ(၂) ဗုဒ္ဓ	၂၀
လူမျိုးစုရော ဗမာ	၂၀	ဘာသာရော ဗုဒ္ဓ	၂၀

	အမျိုးသား(အရေအတွက်)	အမျိုးသမီး(အရေအတွက်)
လူဦးရေ	၄၆၈	၄၅၂
အိမ်ထောင်ဦးစီး	၁၆၅	၇

(ခ) လက်လှမ်းမီအဆုံးပြုနိုင်သည့်အဆောက်အအုံများ

အမျိုးအစား	အမှတ် ခြံစံပါ	ကျန်းမာရေး	အမှတ်ခြံ ပါ	ဘာသာရေးအဆောက် အအုံ	အမှတ် ခြံစံပါ
အထက်တန်းကျောင်း	<input type="checkbox"/>	ဆေးရုံ	<input type="checkbox"/>	ဇေတီ	<input type="checkbox"/>
အလယ်တန်းကျောင်း	<input type="checkbox"/>	ကျန်းမာရေးဌာန	<input type="checkbox"/>	ဘုန်းကြီးကျောင်း	<input checked="" type="checkbox"/>
ပထမတန်းကျောင်း	<input checked="" type="checkbox"/>	ကျန်းမာရေးဌာနခွဲ	<input type="checkbox"/>	ဟိန္ဒူဘုရားကျောင်း	<input type="checkbox"/>
ပျက်ကျောင်း	<input checked="" type="checkbox"/>	ဆေးပေးခန်း	<input checked="" type="checkbox"/>	ရေဓာတ်ကျောင်း	<input checked="" type="checkbox"/>
အခြား မုန့်	<input checked="" type="checkbox"/>	အခြား	<input type="checkbox"/>	ဗလီ	<input type="checkbox"/>
		မှတ်ချက်		အခြား	<input type="checkbox"/>
မှတ်ချက် ၇၈၄ အစီ ၅၅၅				မှတ်ချက်	



၇) ကျွမ်းကျင်သူများမှတ်တမ်း ၊ ကျေးရွာတွင်နေထိုင်သော သို့မဟုတ် တခြားရွာမှလာရောက်သောကျွမ်းကျင်သူများ

(၁) စာသင်ကျောင်း	ကျွမ်းကျင်သူ		(၂) ကျန်းမာရေး		(၃) လက်မှုပညာရှင်		
	ရွာတွင်နေထိုင်သူ	အခြားရွာမှလာသူ	ရွာတွင်နေထိုင်သူ	အခြားရွာမှလာသူ		ရွာတွင်နေထိုင်သူ	အခြားရွာမှလာသူ
ပတ်တန်းပြဆရာ၊ ဆရာမ	<input checked="" type="checkbox"/>	<input type="checkbox"/>	ဆရာဝန်	<input type="checkbox"/>	လက်သမား	<input checked="" type="checkbox"/>	<input type="checkbox"/>
ပထက်တန်းပြဆရာဝရာမ	<input type="checkbox"/>	<input type="checkbox"/>	လက်ထောက်ကျန်းမာရေးမှူး	<input type="checkbox"/>	ပန်းရုံ	<input checked="" type="checkbox"/>	<input type="checkbox"/>
အလက်တန်းပြဆရာဆရာမ	<input type="checkbox"/>	<input type="checkbox"/>	အမျိုးသမီးကျန်းမာရေးဆရာမ	<input type="checkbox"/>	လျှပ်စစ်ဆိုင်ရာ	<input type="checkbox"/>	<input type="checkbox"/>
ကြည့်ဆရာ၊ ဆရာမ	<input type="checkbox"/>	<input type="checkbox"/>	အရံသားဖွား	<input checked="" type="checkbox"/>	ရေပိုက်သွယ်သူ	<input type="checkbox"/>	<input type="checkbox"/>
အခြား မူပိုင်	<input type="checkbox"/>	<input checked="" type="checkbox"/>	ပြည်သူ့ကျန်းမာရေးလုပ်သား (၁)/(၂)	<input type="checkbox"/>	စက်ပြင်ဆရာ	<input checked="" type="checkbox"/>	<input type="checkbox"/>
ချက်			မှတ်ချက်				မှတ်ချက်

(ဃ) ကျေးရွာသို့ ရောက်ရှိနိုင်သည့်လမ်းအခြေအနေ / ကျေးရွာတစ်ရွာသည် ၎င်း၏ကျေးရွာအုပ်စုနှင့် ဆက်သွယ်ထားသောလမ်းအခြေအနေ (အောက်ပါတို့ကိုစိုင်းပါ)

ကျောက်ကြမ်းလမ်း: ကတ္တရာလမ်း: ကွန်ကရစ်လမ်း: မော်တော်ဆိုင်ကယ်လမ်း:
 ကျောက်ခင်းလမ်း: မြေသားလမ်း: လူသွားလမ်း: အခြား: _____

- (င) ကျေးရွာဖွံ့ဖြိုးမှုစီမံချက်
- (၁) လူထုပတ်ဝန်းကျင်ထိခိုက်မှုမရှိစေရန် ဤကျေးရွာတွင်ကျေးရွာဖွံ့ဖြိုးမှုစီမံချက်ရှိခဲ့ပါသလား? ပိုင်းပါ
 ရှိပါသည်/မရှိပါ/မသိပါ
- (၂) ရှိခဲ့ပါလျှင် ဤစီမံချက်ကို မည်သည့် ခုနှစ်တွင်ပြင်ဆင်ခဲ့ပါသနည်း? နှစ်-----/မသိပါ
 ပြင်ဆင်ခဲ့ပါသည်/မပြင်ဆင်ခဲ့ပါ/မသိပါ
- (ခ) ခရီးအကွာအဝေး
- (၁) ဤကျေးရွာ၏ပတ်ဝန်းကျင်ကျေးရွာအုပ်စု၏ပတ်ဝန်းကျင်အထိခရီးခရီးမိုင်မည်မျှကွာဝေးသနည်း? မိုင်--၁၆--/မသိပါ
- (၂) ဤကျေးရွာမှ ၎င်းကျေးရွာအုပ်စုပတ်ဝန်းကျင်အထိသွားလာရာတွင်ကြာမြင့်သည့်အချိန်
 ခြောက်သွေ့ ရာသီတွင်ကြာချိန် ၄၅ မိနစ် ထော်လာရုံ/မော်တော်ဆိုင်ကယ်/ခြေလျှင်/လား/မော်တော်ဘုတ်/
 မိုးရာသီတွင်ကြာချိန် ၁ နာရီ ၁၀ မိနစ် အခြား----- စသည်တို့ဖြင့်သွားလာကြာမြင့်သည့်အချိန်
 ထော်လာရုံ/မော်တော်ဆိုင်ကယ်/ခြေလျှင်/လား/မော်တော်ဘုတ်/
 အခြား----- စသည်တို့ဖြင့်သွားလာကြာမြင့်သည့်အချိန်

(ဆ) ပတ်ဝန်းကျင်ဆိုင်ရာသဘာဝဘေးအန္တရာယ် -
 ဤကျေးရွာတွင်ကြေခြင်းကဲ့သို့ သဘာဝဘေးအန္တရာယ်ကျရောက်ဖူးခြင်းရှိပါသလား။
 မရှိပါ ရှိပါသည် ရှိလျှင်ဖော်ပြပါ-----



(၈) ကျေးရွာတွင် ဖွဲ့စည်းထားသော အဖွဲ့အစည်းများ

လူထုဗဟိုပြုစီမံကိန်းမတိုင်မီ ဤကျေးရွာတွင် ကျေးရွာဖွံ့ဖြိုးရေးအတွက် အစိုးရ(သို့)ရွာသားများကိုယ်တိုင်(သို့) စီမံကိန်းတစ်ခုခုမှ ဖွဲ့စည်းထားသည့် အဖွဲ့အစည်းများရှိပါသလား။

ကျေးရွာခေါင်းဆောင်

အမည် စောခါး

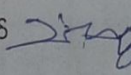
လက်မှတ်  နေ့စွဲ 22-1-2016

လူထုစည်းရုံးရေးမှူး

အမည် ဦးနိုင်စိန်

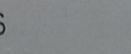
လက်မှတ်  နေ့စွဲ

D

စီမံကိန်းစက်ဝန်းအချိန်ဇယား (ပုံစံ - ၈ - ၂)

လူထုပတ်ပြုစီမံကိန်းစီမံကိန်းလက်စွဲ
အပိုင်း-၃ ၂၉.၉.၂၀၁၅

ပုံစံ ၈-၂- စီမံကိန်းစက်ဝန်းအချိန်ဇယား (PC 2)

လမ်းညွှန်ချက်-သက်ဆိုင်ရာလူထုစည်းရုံးရေး/လက်ထောက်နည်းလမ်းညွှန်အချိန်ဇယား (PC 2)
အတွက်စီမံကိန်းစက်ဝန်းအချိန်ဇယား

စည်းရုံးရေး/ဝန်ထမ်း အမည် ဒွန်းနီမေဇယ

နေ့စွဲ ၂၀၂၀.၁၀.၂၆

ပြည်နယ်/တိုင်း	မြို့နယ်	ဝဏ္ဏား/အထွေထွေ	ကျေးရွာအုပ်စု	ကျေးရွာ	အစည်းအဝေးအမှတ်ကြိမ်ပါ	စက်ဝန်း(၁)	စက်ဝန်း(၂)	စက်ဝန်း(၃)

စီမံကိန်းဆောင်ရွက်မှုအဆင့်များ	နေ့စွဲ		အစည်းအဝေးတွင်တက်ရောက်သူအရေအတွက်			
	စတင်သည့်နေ့	ပြီးဆုံးသည့်နေ့	အမျိုးသားအရေအတွက်	အမျိုးသမီးအရေအတွက်	အိမ်ထောင်စုအရေအတွက်	လူမျိုးစု တက်ရောက်သူအရေအတွက်
၁. ကျေးရွာစီမံကိန်း စိတ်ဆက်အစည်းအဝေး	၂၀၂၀.၁၀.၂၆	၂၀၂၀.၁၀.၂၆	၈၁	၂၇	၈၁	၁၁၂ ၁၁၂
၂. ကျေးရွာစွဲ မြီးရေး စီမံချက်ရေးဆွဲခြင်း အစည်းအဝေး	၂၀၂၀.၁၀.၂၆	၂၀၂၀.၁၀.၂၆	၁၃၄	၄၃	၁၀၇	၁၀၂ ၈၅ ၁၁၁
၃. ကျေးရွာအုပ်စု လုပ်ငန်း ဆုံးဖြတ်ချက်ချသည့်အစည်းအဝေး	၂၀၂၀.၁၀.၂၆	၂၀၂၀.၁၀.၂၆	၅၆	၄၃	၄၄	၄၄ ၈၅ ၁၁၁
၄. မြို့နယ်အဆင့်စီမံကိန်းရေးဆွဲရေးနှင့်အကောင်အထည်ဖော်ရေးကော်မတီ၏ စီမံကိန်း သုံးသပ်မှုအစည်းအဝေး			မလို	မလို	မလို	မလို
၅. မြို့နယ် စီမံကိန်းရေးဆွဲရေးနှင့်အကောင်အထည်ဖော်ရေးကော်မတီ၏ဆုံးဖြတ်မှုကို ရွာသို့ အသိပေးအကြောင်းကြားသည့်အစည်းအဝေး						
၆. စီမံကိန်းလုပ်ငန်းစွဲစီမံချက်ရေးဆွဲခြင်း အစည်းအဝေး	မလို	မလို	မလို	မလို	မလို	မလို
၆.၁။ စီမံကိန်းလုပ်ငန်း အကောင်အထည်ဖော် ရေးဆွဲခြင်း						
၆.၂။ ဝယ်ယူရေးအစီအစဉ် ရေးဆွဲခြင်း						



ကျေးရွာဖွံ့ဖြိုးရေးဦးစားပေး အစီအစဉ် (ပုံစံ - ၈ - ၃)

ပုံစံ ၈-၃ ကျေးရွာဖွံ့ဖြိုးရေး ဦးစားပေး အစီအစဉ် (Form PC 3)

လမ်းညွှန် ချက်/ အဆင့် (၃) ကျေးရွာဖွံ့ဖြိုးရေးအစည်းအဝေးပြီးနောက် နောက်ကျေးရွာစီမံကိန်း အထောက်အကူပြုကော်မတီသည် လူထုစည်းရုံးရေးမှူးအကူအညီဖြင့် ဤပုံစံကိုပြည့်စုံအောင် ဖြည့်သွင်းရမည်။ အားလုံးသောအခက်အခဲအတားအဆီးများ ဖွံ့ဖြိုးမှုဦးစားပေးအစီအစဉ်များ လူထုပတ်ဝန်းကျင်၏ ရန်ပုံငွေအရင်းအမြစ်နှင့် မသက်ဆိုင်သည့် လုပ်ငန်းများအားလုံးကိုဖော်ပြရမည်။

လူထုစည်းရုံးရေးမှူး/ဝန်ထမ်း အမည် ဦးခိုင်မင်းယု

နေ့စွဲ ၇.၇.၂၀၁၆

စက်ဝန်းအား အမှတ်ခြစ်ပါ (✓) □ စက်ဝန်း(၁)
□ စက်ဝန်း(၂) □ စက်ဝန်း(၃) □ စက်ဝန်း(၄)

ပြည်နယ်/တိုင်း-တနင်္သာရီတိုင်း မြို့နယ်-ကျွန်းစု ကျေးရွာအုပ်စု ကျောက်တောင် ကျေးရွာ အိန္ဒြာ

က. အခက်အခဲအတားအဆီးများအားဆွေးနွေးခြင်း - ယခုလက်ရှိအခြေအနေတွင်ကျေးရွာဖွံ့ဖြိုးတိုးတက်ရေးအတွက် အဓိကအခက်အခဲအတားအဆီးများသည် မည်သည်များဖြစ်ပါသနည်း(အမျိုးသား/သမီး အနည်းဆုံးအခက်အခဲ ၅ ခုစီဖော်ပြပါ) အမျိုးသား အဖွဲ့မှတင်ပြသောအခက်အခဲအတားအဆီးများ အမျိုးသမီး အဖွဲ့မှတင်ပြသောအခက်အခဲအတားအဆီးများ

၁	ဦးစွာပေးရောင်းရက်အားဖြင့် အခက်အခဲတွေ့၊ ကျေးရွာအုပ်စု အခက်အခဲတွေ့	၁	ဦးစွာပေးရောင်းရက်အားဖြင့် အခက်အခဲတွေ့၊ ကျေးရွာအုပ်စု အခက်အခဲတွေ့
၂	ကျေးရွာအုပ်စု အခက်အခဲတွေ့၊ ကျေးရွာအုပ်စု အခက်အခဲတွေ့	၂	ကျေးရွာအုပ်စု အခက်အခဲတွေ့၊ ကျေးရွာအုပ်စု အခက်အခဲတွေ့
၃	ကျေးရွာအုပ်စု အခက်အခဲတွေ့၊ ကျေးရွာအုပ်စု အခက်အခဲတွေ့	၃	ကျေးရွာအုပ်စု အခက်အခဲတွေ့၊ ကျေးရွာအုပ်စု အခက်အခဲတွေ့
၄	ကျေးရွာအုပ်စု အခက်အခဲတွေ့၊ ကျေးရွာအုပ်စု အခက်အခဲတွေ့	၄	ကျေးရွာအုပ်စု အခက်အခဲတွေ့၊ ကျေးရွာအုပ်စု အခက်အခဲတွေ့
၅	ကျေးရွာအုပ်စု အခက်အခဲတွေ့၊ ကျေးရွာအုပ်စု အခက်အခဲတွေ့	၅	ကျေးရွာအုပ်စု အခက်အခဲတွေ့၊ ကျေးရွာအုပ်စု အခက်အခဲတွေ့



ခ. မျှော်မှန်းခြင်း- ဤကျေးရွာဖွံ့ဖြိုးတိုးတက်ရေးအတွက်နောင်လာမည့် (၅)နှစ်အားရည်ရွယ်၍ဆောင်ရွက်ရန်အတွက်
မည်သည့်အရာများသည်အဓိကမျှော်မှန်းမှန်းချက်ဖြစ်သည်။

အမျိုးသားအဖွဲ့မှတင်ပြသောမျှော်မှန်းချက်များ	အမျိုးသမီးအဖွဲ့မှတင်ပြသောမျှော်မှန်းချက်များ
<p>၁ လျှပ်စစ်ဓါတ်အားပေးစနစ် (၅၀၀၀၀၀) ဦးပျိုးရေး၊ ကာကွယ်ရေးအားပေးစနစ် မြေယာခြုံငုံရေးများ</p>	<p>၁ ဆိုလာဓာတ်အားပေးစနစ်၊ လျှပ်စစ်ဓာတ်အားပေးစနစ်၊ ကလေးစားရေး (၂၅) နာရီအားပေး စနစ်၊ ရေပေးစနစ်</p>
<p>၂ ရွာတွင်အခြေခံအဆောက်အအုံ၊ လုံခြုံရေး ကုန်ကျစရိတ် (၁၀၀၀၀၀) အားပေးစနစ် ဖွဲ့စည်းပေးစနစ်၊ နိုင်ငံခြား ဖွဲ့စည်းမှု</p>	<p>၂ ချွန်ပျိုးရေး၊ အဝတ်အစားအားပေးစနစ်၊ ရေ၊ မီး၊ ဓာတ်အားပေးစနစ်၊ အားပေးစနစ် ကုန်ကျစရိတ် ဖွဲ့စည်းမှု</p>
<p>၃ ရွာတွင်းလမ်းဖွင့်ကုန်ရောင်း နှင့် ဖြစ်လာရေး အားပေးစနစ်၊ အားပေးစနစ် မြေ ဖော်လို့ ဖွဲ့စည်းမှု</p>	<p>၃ ရွာတွင်းကျေးလက်အားပေးစနစ်၊ အားပေးစနစ် ရွာသူ/အားပေးစနစ်၊ ကျေးလက်အားပေးစနစ် ဖွဲ့စည်းမှု</p>
<p>၄ အားပေးစနစ်၊ အားပေးစနစ်၊ အားပေးစနစ် အားပေးစနစ်၊ အားပေးစနစ် မြေ လာနိုင်လို့ ဖွဲ့စည်းမှု</p>	<p>၄ ရွာတွင်အခြေခံအဆောက်အအုံ၊ လုံခြုံရေး ပေးစနစ်၊ အားပေးစနစ်၊ အားပေးစနစ် အားပေးစနစ်၊ အားပေးစနစ် ဖွဲ့စည်းမှု</p>
<p>၅ အားပေးစနစ်၊ အားပေးစနစ်၊ အားပေးစနစ် အားပေးစနစ်၊ အားပေးစနစ် မြေ လာနိုင်</p>	<p>၅ လျှပ်စစ်ဓာတ်အားပေးစနစ်၊ လျှပ်စစ်ဓာတ်အားပေးစနစ်၊ အားပေးစနစ်၊ အားပေးစနစ် ဖွဲ့စည်းမှု</p>



၁. ဤကျေးရွာ၏ လာမည့် (၃) နှစ်အတွက် ဦးစားပေး ဖွံ့ဖြိုးတိုးတက်မှု လုပ်ငန်း အစီအစဉ်များအားဖော်ပြပါ။
 (လူထုတိုက်ပြုစီမံကိန်း ရံပုံငွေအတွက် အဆိုပြုသော အစီအစဉ်များကိုဦးစားပေး အဆင့်အလိုက်ဖော်ပြပြီး ကျန် လူထုတိုက်ပြု စီမံကိန်း ရန်ပုံငွေအရင်းအမြစ်နှင့် မပတ်သက်သည့်အစီအစဉ်များလည်းဖော်ပြရန်ဖြစ်သည်)

ကျေးရွာအတွက်ဦးစားပေးဖွံ့ဖြိုးတိုးတက်မှု လုပ်ငန်းစဉ်များ	အဆိုပြုသူ (အမျိုးသားများ/- အမျိုးသမီးများ/ အမျိုးသား+အမျိုးသမီး)	လူထုတိုက်ပြုစီမံကိန်းအတွက်အဆိုပြုသည်(ဦးစားပေးအဆင့် အလိုက်ဖော်ပြပါ)	ခန့်မှန်း ကုန်ကျစရိတ်	အကျိုးခံစားခွင့်ရှိသူ မှန်းခြေအရေအတွက်
၁ လျှပ်စစ်ဓာတ်	၈ + ၀	၁	၂၆၀၀၀၀၀	၈၅ - ၉၆၈
၂ အာဝဏ္ဏကျောင်းတိုးချဲ့	၈ + ၀	၂		
၃ ဆိုဗာဓိး (ကျေးယက်)	၈ + ၀			
၄ ရွာတွင်းယမ်းကျွန်းကုန်စင်ခြင်း	၈ + ၀	၃		
၅ မိုက်ပျိုးရေးအထောက်အပံ့	၈			
၆ ရော့ပေးခန်း	၈ + ၀	၄		

ဥက္ကဋ္ဌ၊ ကျေးရွာစီမံကိန်းအထောက်အပံ့ကျွမ်းကျင်မှုအဖွဲ့

အမည် ဦးကျော်စိုးဦး လက်မှတ်

(Signature)

ရက်စွဲ ၂၃.၁.၂၀၁၆

ကျေးရွာအုပ်စုစီမံကိန်းလုပ်ငန်းခွဲရွေးချယ်ခြင်း (ပုံစံ - ၈ - ၄)

ကျေးရွာအုပ်စု

ပုံစံ PC-၄ ကျေးရွာအုပ်စုစီမံကိန်းလုပ်ငန်းခွဲရွေးချယ်ခြင်းပုံစံ



လယ်ယာနှင့်အခြားမြေများကို အကျိုးအမြတ်ရှိစေရန်အတွက် အကျိုးအမြတ်ရှိစေရန်အတွက် အကျိုးအမြတ်ရှိစေရန်အတွက် အကျိုးအမြတ်ရှိစေရန်အတွက်

ကျေးရွာအုပ်စုစီမံကိန်းအတွက် အကျိုးအမြတ်ရှိစေရန်အတွက် အကျိုးအမြတ်ရှိစေရန်အတွက် အကျိုးအမြတ်ရှိစေရန်အတွက်

ကျေးရွာအုပ်စုစီမံကိန်းအတွက် အကျိုးအမြတ်ရှိစေရန်အတွက် အကျိုးအမြတ်ရှိစေရန်အတွက် အကျိုးအမြတ်ရှိစေရန်အတွက်

ကျေးရွာအမည်	ဆောင်ရွက်မည့် လုပ်ငန်းများ	အတိုင်းအတာ	ခန့်မှန်း တိုက်ရိုက်အကျိုး ခံစားခွင့်ရှိသူများ	အဆိုပြုထင်ပြုသူ	ခန့်မှန်းကုန်ကျစရိတ်			စုစုပေါင်း
					စီမံကိန်းမှ ထည့်ဝင်မှု	ကျေးရွာမှ ထည့်ဝင်မှု	အခြားထည့်ဝင်မှု (စေပြုပါ) ထည့်ဝင်ငွေ၊ အမည်အဖွဲ့	
စေတီကောင်	ပျော့ပျော့နှင့် ခြေလှမ်း	4.5 ခု	5062	အမျိုးသား၊ အမျိုးသမီး၊ အမျိုးသားနှင့် အမျိုးသမီး	13500000	-	-	13500000
ကလေးစာ	ပျော့ပျော့	4.5 ခု	908	အမျိုးသား၊ အမျိုးသမီး၊ အမျိုးသားနှင့် အမျိုးသမီး	-	-	-	-
ပဒဲလော	ပျော့ပျော့	4.5 ခု	491	အမျိုးသား၊ အမျိုးသမီး၊ အမျိုးသားနှင့် အမျိုးသမီး	6400000	-	-	6400000
လှေကား	ပျော့ပျော့	4.5 ခု	614	အမျိုးသား၊ အမျိုးသမီး၊ အမျိုးသားနှင့် အမျိုးသမီး	5800000	-	4299	6229999



ပုံစံ PC-၄ ကျေးရွာအုပ်စုစီမံကိန်းလုပ်ငန်းခွဲရွေးချယ်ခြင်းပုံစံ

လမ်းညွှန်ချက်၊ ကျေးရွာအုပ်စုစီမံချက်ရေးဆွဲသည့်အစည်းအဝေးတွင် ဤပုံစံအားလူထုစည်းရုံးရေးမှူး / လက်ထောက်နည်းညွှန်မှူးတို့၏ အတည်ပြုပြန်ဆုံးဖြတ်ချက်ရရှိပြီးနောက် ဤပုံစံအားပြည်ပုံစံအားပြန်လည်ဆန်းစစ်ချက်တွင် နောက်ဆက်တွဲအဖြစ်တွဲထားရမည်။

အချက်အလက်များကို MIS သို့ ထည့်သွင်းရမည်။

ကျေးရွာစည်းရုံးရေးမှူး/ဝန်ထမ်းအမည် _____

နေ့စွဲ _____

ပြည်နယ်/တိုင်း-တနင်္သာရီတိုင်း _____

မြို့နယ်-ကျွန်းစု _____

စက်ဝန်းအားအမှတ်ဖြစ်ပေးပါ (✓) ဝက်စန်း(၁) ဝက်စန်း(၂) ဝက်စန်း(၃) ဝက်စန်း(၄) ဝက်စန်း(၅)

ကျေးရွာအမည်	ဆောင်ရွက်မည့် လုပ်ငန်းများ	အတိုင်းအတာ	နေရာနဲ့ တိုက်ရိုက်အကျိုး ဓံထားရရှိသူများ	အဆိုပြုတင်ပြသူ	စနစ်မှန်းကုန်ကျစရိတ်		
					စီမံကိန်းမှ ထည့်ဝင်မှု	ကျေးရွာမှ ထည့်ဝင်မှု	အခြားထည့်ဝင်မှု (စေပြပါ) ထည့်ဝင်ငွေ၊ အမည်/အဖွဲ့
မော်ဟာ	ရေကူး၊ ရေစက်	(၃၀' x ၁၀' x ၁၀')	၅၀၄	အမျိုးသား၊ အမျိုးသမီး၊ အမျိုးသားနှင့် အမျိုးသမီး	၁၄၅၀၀၀၀/-	-	၁၄၅၀၀၀၀/-
မာလာကော	စားနပ်ရိက္ခာ	(၃၀' x ၆၀' x ၁၀')	၇၇၅	အမျိုးသား၊ အမျိုးသမီး၊ အမျိုးသားနှင့် အမျိုးသမီး	၅၈၀၀၀၀/-	၅၀၀၀၀၀/-	၅၃၀၀၀၀/-
မိုး	ကျွန်းစုအဖွဲ့အစည်း	မိုးကောင်း (၆၀' x ၁၀' x ၁၀') Schw. E. H. H. H.	၈၇၆	အမျိုးသား၊ အမျိုးသမီး၊ အမျိုးသားနှင့် အမျိုးသမီး	၈၆၀၀၀၀/-	-	၈၆၀၀၀၀/-
ဝဲကျွန်း	ကျွန်းစုအဖွဲ့အစည်း	(၃၀' x ၆၀' x ၁၀')	၁၄၁၅	အမျိုးသား၊ အမျိုးသမီး၊ အမျိုးသားနှင့် အမျိုးသမီး	၁၉၇၀၀၀၀/-	-	၁၉၇၀၀၀၀/-



ပုံစံ PC-၄ ကျေးရွာအုပ်စုပစ်ခတ်ဒဏ်: လုပ်ငန်းခွဲရွေးချယ်ခြင်းပုံစံ

လမ်းညွှန်ရက်: / ကျေးရွာအုပ်စုပစ်ခတ်ဒဏ်: ဆွဲသည့်အစည်းအဝေးတွင် / ဤပုံစံအားလူထုဝယ်ယူရေးမှူး / လက်ထောက်နည်းပညာမှူးတို့၏
 အတုအညီဖြည့်စွက်ခြင်းဖြစ်ပြီး မှားယွင်းမှုမရှိစေရန်အားဖြည့်စွက်ခြင်းဖြစ်ပြီး မှားယွင်းမှုမရှိစေရန်အားဖြည့်စွက်ခြင်းဖြစ်ပြီး
 အချက်အလက်များကို MIS သို့ ထည့်သွင်းရမည်။
 ကျေးရွာစည်းရုံးရေးမှူး/ဝန်ထမ်းအမည်
 နေ့စွဲ
 ပြည်နယ်/တိုင်း-တနင်္သာရီတိုင်း: / မြို့နယ်-ကျွန်းစု
 စက်ဝန်းအားအမှတ်ဖြစ်ပေးပါ (✓) ဝက်စန်း(ဝ) ဝက်စန်း(၂) ဝက်စန်း(၃) ဝက်စန်း(၄)

ကျေးရွာအမည်	ဆောင်ရွက်မည့် လုပ်ငန်းများ	အတိုင်းအတာ	စနစ်/တိုက်ရိုက်အကျိုး ဖွဲ့စည်းပုံ	အဆိုပြုထပ်ပြသ	စနစ်/ကျွန်းကျစိုက်			
					ပစ်ခတ်ဒဏ် ထည့်ဝင်မှု	ကျေးရွာမှ ထည့်ဝင်မှု	အခြားထည့်ဝင်မှု (စေပြုပါ) ထည့်ဝင်ငွေ / အမည်/အဖွဲ့	
ကျေးရွာအမည်	ကျေးရွာအမည်	ကျေးရွာအမည်	ကျေးရွာအမည်	အဆိုပြုထပ်ပြသ	ပစ်ခတ်ဒဏ် ထည့်ဝင်မှု	ကျေးရွာမှ ထည့်ဝင်မှု	အခြားထည့်ဝင်မှု (စေပြုပါ) ထည့်ဝင်ငွေ / အမည်/အဖွဲ့	စုစုပေါင်း
ကျေးရွာအမည်	ကျေးရွာအမည်	ကျေးရွာအမည်	ကျေးရွာအမည်	အဆိုပြုထပ်ပြသ	ပစ်ခတ်ဒဏ် ထည့်ဝင်မှု	ကျေးရွာမှ ထည့်ဝင်မှု	အခြားထည့်ဝင်မှု (စေပြုပါ) ထည့်ဝင်ငွေ / အမည်/အဖွဲ့	စုစုပေါင်း
ကျေးရွာအမည်	ကျေးရွာအမည်	ကျေးရွာအမည်	ကျေးရွာအမည်	အဆိုပြုထပ်ပြသ	ပစ်ခတ်ဒဏ် ထည့်ဝင်မှု	ကျေးရွာမှ ထည့်ဝင်မှု	အခြားထည့်ဝင်မှု (စေပြုပါ) ထည့်ဝင်ငွေ / အမည်/အဖွဲ့	စုစုပေါင်း
ကျေးရွာအမည်	ကျေးရွာအမည်	ကျေးရွာအမည်	ကျေးရွာအမည်	အဆိုပြုထပ်ပြသ	ပစ်ခတ်ဒဏ် ထည့်ဝင်မှု	ကျေးရွာမှ ထည့်ဝင်မှု	အခြားထည့်ဝင်မှု (စေပြုပါ) ထည့်ဝင်ငွေ / အမည်/အဖွဲ့	စုစုပေါင်း



ပုံစံ PC-၄ ကျေးရွာအုပ်စုစီမံကိန်းလုပ်ငန်းခွဲရွေးချယ်ခြင်းပုံစံ

လမ်းညွှန်ချက်၊ ကျေးရွာအုပ်စုစီမံချက်ရေးဆွဲသည့်အစည်းအဝေးတွင် ကျွန်ုပ်တို့အားလုံးတို့အားလုံးကတစ်ဆင့် လက်ထောက်နည်းပြညွှန်ကြားရေးမှူးချုပ်၏ အကူအညီဖြင့် ပြုစုပုံစံအဖြစ် သွင်းရမည်။ ကျေးရွာအုပ်စုစီမံချက်တွင် နောက်ဆက်တွဲအဖြစ် တွဲထားရမည်။

အချက်အလက်များကို MIS သို့ ထည့်သွင်းရမည်။

ကျေးရွာစည်းရုံးရေးမှူး/ဝန်ထမ်းအမည် - ဦးအောင် ဖြစ်နိုင်ပါသည်။

နေ့စွဲ - 1-2-2016

ပြည်နယ်/တိုင်း-တာနသတ်ရိတ်တိုင်း မြို့နယ်-ကျွန်းစု ကျေးရွာအုပ်စု ၁၇၆၂၈၈၈၆

စက်ဝန်းအားအမှတ်ဖြစ်ပေးပါ (✓) စက်ဝန်း(၁) စက်ဝန်း(၂) ဖြစ်ကိန်း(၃) စက်ဝန်း(၄)

ကျေးရွာအမည်	ဆောင်ရွက်မည့် လုပ်ငန်းများ	အတိုင်းအတာ	ခန့်မှန်း တိုက်ရိုက်အကျိုး ခံစားခွင့်ရှိသူများ	အဆိုပြုတင်ပြသူ	ခန့်မှန်းကုန်ကျစရိတ်			စုစုပေါင်း
					စီမံကိန်းမှ ထည့်ဝင်မှု	ကျေးရွာမှ ထည့်ဝင်မှု	အခြားထည့်ဝင်မှု (ဖော်ပြပါ) ထည့်ဝင်ငွေ	
ဇွန်မြေဂရင်း	(၃၃ ချင်း/၁၁၁၈၆) ဂြိုဟ်တုစက်၊ ဂြိုဟ်တု	(၅၀၀' x ၂' x ၁၀')	၁၃၇၇	အမျိုးသား၊ အမျိုးသမီး၊ အမျိုးသားနှင့် အမျိုးသမီး	၆၇၆၀၀၀၀	၅၀၀၀၀၀၀	၅၀၀၀၀၀၀	၇၂၆၀၀၀၀
စတုဂံကောက်ပဲ	(လက်ကွင်း) ဂျက်၊ ဂျက်	၂ ချင်း (၁၀' x ၁၀' x ၁၀')	၅၃၆	အမျိုးသား၊ အမျိုးသမီး၊ အမျိုးသားနှင့် အမျိုးသမီး	၅၀၀၀၀၀၀	-	-	၅၀၀၀၀၀၀
ခါးစက်	ခါးစက်	(၃၃' x ၃၃' x ၁၀')	၃၄၆၄	အမျိုးသား၊ အမျိုးသမီး၊ အမျိုးသားနှင့် အမျိုးသမီး	၃၆၀၀၀၀၀	-	-	၃၆၀၀၀၀၀

လျှို့ဝှက်ရေးစနစ်များ၊ စီမံကိန်း၊ ဖွဲ့စည်းပုံ၊ နည်းလမ်းများ

- ① အုပ်စုစီ
- ② စာပေအောင်၊ စာပေချိ
- ③ အိမ်ထောင် (ကျေးဇာတိ)
- ④ နှစ်တွင်း၊ နှစ်စဉ်၊ နှစ်စဉ်၊ နှစ်စဉ်
- ⑤ အိမ်ထောင်၊ အိမ်ထောင်၊ အိမ်ထောင်
- ⑥ အိမ်ထောင်၊ အိမ်ထောင်၊ အိမ်ထောင်၊ အိမ်ထောင်

အိမ်ထောင်၊ အိမ်ထောင်၊ အိမ်ထောင် " " အိမ်ထောင်၊ အိမ်ထောင်၊ အိမ်ထောင်၊ အိမ်ထောင် (1:30)

အိမ်ထောင်၊ အိမ်ထောင်၊ အိမ်ထောင်

အိမ်ထောင်
အိမ်ထောင်၊ အိမ်ထောင်
အိမ်ထောင်၊ အိမ်ထောင်
အိမ်ထောင်၊ အိမ်ထောင်

ကဏ္ဍအလိုက် ဖွံ့ဖြိုးရေး ဦးစားပေး လုပ်ငန်းစဉ်များ

အိန္ဒိယ

နောက်ဆက်တွဲ(၄) ခြားနားသော အပိုင်းများအတွက် ဦးစားပေး ဖွံ့ဖြိုးရေးလုပ်ငန်းစဉ်

အနစ်ချပ်

မှရင်းသားအား VPS ဝင်ထားရှိရပါမည်။ အခြားအခြေအနေများနှင့် ညှိနှိုင်းရန်အတွက် မိတ္တူအား TPIC သို့ပို့ရပါမည်။ MIS data အနေဖြင့် သွင်းရန် ဝင်အပ်ပါ။

	အဆင့်	လုပ်ငန်း	မည်သည့်စားပေးလဲ	ကျေးဇူးတင်စာစီမံသူ (သို့) အုပ်စု	ပြင်ပမှမည်သူ ထောက်ပံ့ မလဲ
အခြေခံအဆောက်အအုံ	၀	ဧည့်သည်ခန်းမ	<input checked="" type="checkbox"/> ဖ		
	၁	ရေပေးစနစ်	<input type="checkbox"/> ကျား		
	၂	မီးဘေးကာကွယ်ရေးစနစ်	<input type="checkbox"/> ဖ		
	၃		<input type="checkbox"/> ကျား		
	၄		<input type="checkbox"/> ဖ		
အခြေခံအဆောက်အအုံ	၀	ဧည့်သည်ခန်းမ	<input checked="" type="checkbox"/> ဖ		
	၁	ရေပေးစနစ်	<input type="checkbox"/> ကျား		
	၂	မီးဘေးကာကွယ်ရေးစနစ်	<input type="checkbox"/> ဖ		
	၃		<input type="checkbox"/> ကျား		
	၄		<input type="checkbox"/> ဖ		
အခြေခံအဆောက်အအုံ	၀		<input type="checkbox"/> ဖ		
	၁		<input type="checkbox"/> ကျား		
	၂		<input type="checkbox"/> ဖ		
	၃		<input type="checkbox"/> ကျား		
	၄		<input type="checkbox"/> ဖ		
အခြေခံအဆောက်အအုံ	၀	စာအိမ်	<input checked="" type="checkbox"/> ဖ		
	၁	အိမ်ရာ	<input type="checkbox"/> ကျား		
	၂	အိမ်ရာ	<input type="checkbox"/> ဖ		

		<input type="checkbox"/> ၂၀		
		<input type="checkbox"/> ၂၀		
		<input type="checkbox"/> ၂၀		
	စီးဆင်းစော	<input checked="" type="checkbox"/> ၂၀		
		<input type="checkbox"/> ၂၀		
		<input type="checkbox"/> ၂၀		
		<input type="checkbox"/> ၂၀		
		<input type="checkbox"/> ၂၀		
		<input type="checkbox"/> ၂၀		
		<input type="checkbox"/> ၂၀		