

ပြည်ထောင်စုသမ္မတမြန်မာနိုင်ငံတော်အစိုးရ  
စိုက်ပျိုးရေး၊ မွေးမြူရေးနှင့် ဆည်မြောင်းဝန်ကြီးဌာန  
ကျေးလက်ဒေသဖွံ့ဖြိုးတိုးတက်ရေးဦးစီးဌာန

ကျွန်းစုမြို့နယ်



လူထုပတ်ဝန်းကျင်ဖွံ့ဖြိုးရေး  
**National Community Driven Development Project**  
(NCDDP)



ကျေးရွာဖွံ့ဖြိုးရေးအစီအစဉ်  
**Village Development Plan (VDP)**

မိုးမလင်းကျွန်းကျေးရွာ၊ ရေကန်တောင်ကျေးရွာအုပ်စု

မာတိကာ

စဉ်	အကြောင်းအရာ	စာမျက်နှာ
၁	ကျွန်းစုမြို့နယ်မြေပုံ	၁
၂	ကျေးရွာအုပ်စုမြေပုံ	၂
၃	ကျေးရွာအုပ်စုတွင် ပါဝင်သောကျေးရွာများစာရင်း	၃
၄	လူထုပူးပေါင်းပါဝင်သောဆန်းစစ်ခြင်းနှင့် အကဲဖြတ်ခြင်းလုပ်ငန်းစဉ်	၃
၅	လူမှုနှင့် အရင်းအမြစ်ပြုမြေပုံ	၄
၆	လူမှုနှင့် အရင်းအမြစ်ပြုမြေပုံအပေါ် သုံးသပ်ချက်	၄
၇	ရာသီခွင်ပြုပြင်ကွဲဒီဇို	၆
၈	ရာသီခွင်ပြုပြင်ကွဲဒီဇိုအပေါ် သုံးသပ်ချက်	၆
၉	အဖွဲ့အစည်းချိတ်ဆက်ပြုမြေပုံ	၇
၁၀	အဖွဲ့အစည်းချိတ်ဆက်ပြုမြေပုံအပေါ် သုံးသပ်ချက်	၇
၁၁	ပြဿနာသစ်ပင်	၁၀
၁၂	ပြဿနာသစ်ပင်အပေါ် သုံးသပ်ချက်	၁၀
၁၃	ပင့်ကူအိမ်မြေပုံ	၁၃
၁၄	ပင့်ကူအိမ်မြေပုံအပေါ် သုံးသပ်ချက်	၁၃
၁၅	အသက်မွေးဝမ်းကြောင်းပြဇယား	၁၂
၁၆	အသက်မွေးဝမ်းကြောင်းပြဇယားအပေါ် သုံးသပ်ချက်	၁၃
၁၇	ထိခိုက်လွယ်အုပ်စုသုံးသပ်ခြင်းဇယား	၁၄
၁၈	ထိခိုက်လွယ်အုပ်စုသုံးသပ်ခြင်းဇယားအပေါ် သုံးသပ်ချက်	၁၄
၁၉	ရွှေ့ပြောင်းသွားလာမှုပြုမြေပုံ	၁၅
၂၀	ရွှေ့ပြောင်းသွားလာမှုပြုမြေပုံအပေါ် သုံးသပ်ချက်	၁၅
၂၁	မှတ်တမ်းဓါတ်ပုံများ	၁၆
၂၂	ကော်မတီဝင်များစာရင်း	၁၈
၂၃	ကျေးရွာအခြေခံအချက်အလက်များ (ပုံစံ - ၈ - ၁)	၁၀
၂၄	စီမံကိန်းစက်ဝန်းအချိန်ဇယား (ပုံစံ ၈-၂)	၂၂
၂၅	ကျေးရွာဖွံ့ဖြိုးရေးဦးစားပေးအစီအစဉ် (ပုံစံ ၈-၃)	၂၃
၂၆	ကျေးရွာအုပ်စုစီမံကိန်းလုပ်ငန်းခွဲရွေးချယ်ခြင်း (ပုံစံ ၈-၄)	၂၆
၂၇	အစည်းအဝေးတက်ရောက်သူများစာရင်း	၃၁
၂၈	အစည်းအဝေးမှတ်တမ်းများ	၃၇
၂၉	ကဏ္ဍအလိုက် ဖွံ့ဖြိုးရေးဦးစားပေးလုပ်ငန်းများ	၄၁
၃၀	VDP အရည်အသွေးထိန်းချုပ်မှု	၄၂

# ကျွန်းစုမြို့နယ်အခြေပြမြေပုံ

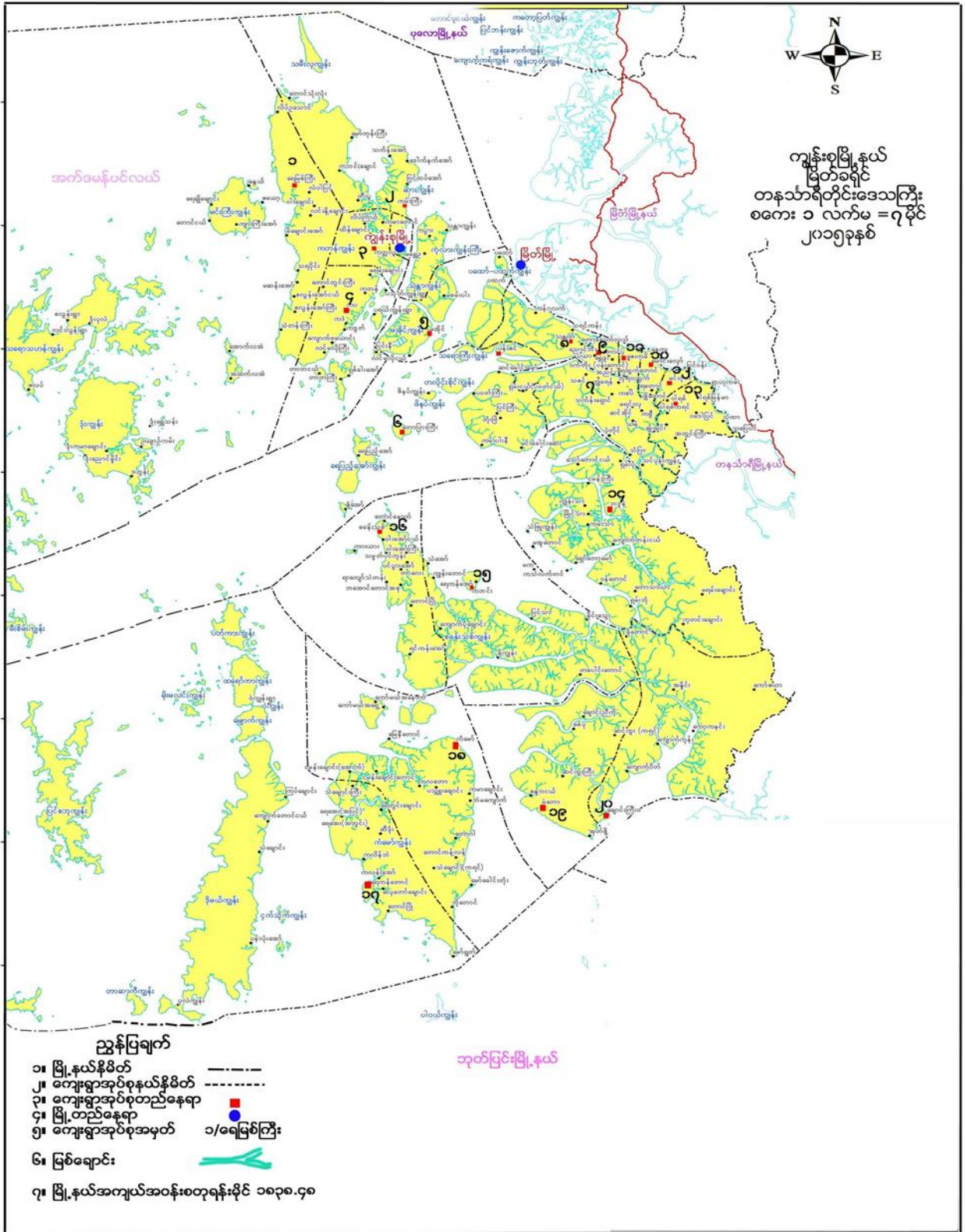

# ကျေးရွာအုပ်စုမြေပုံ

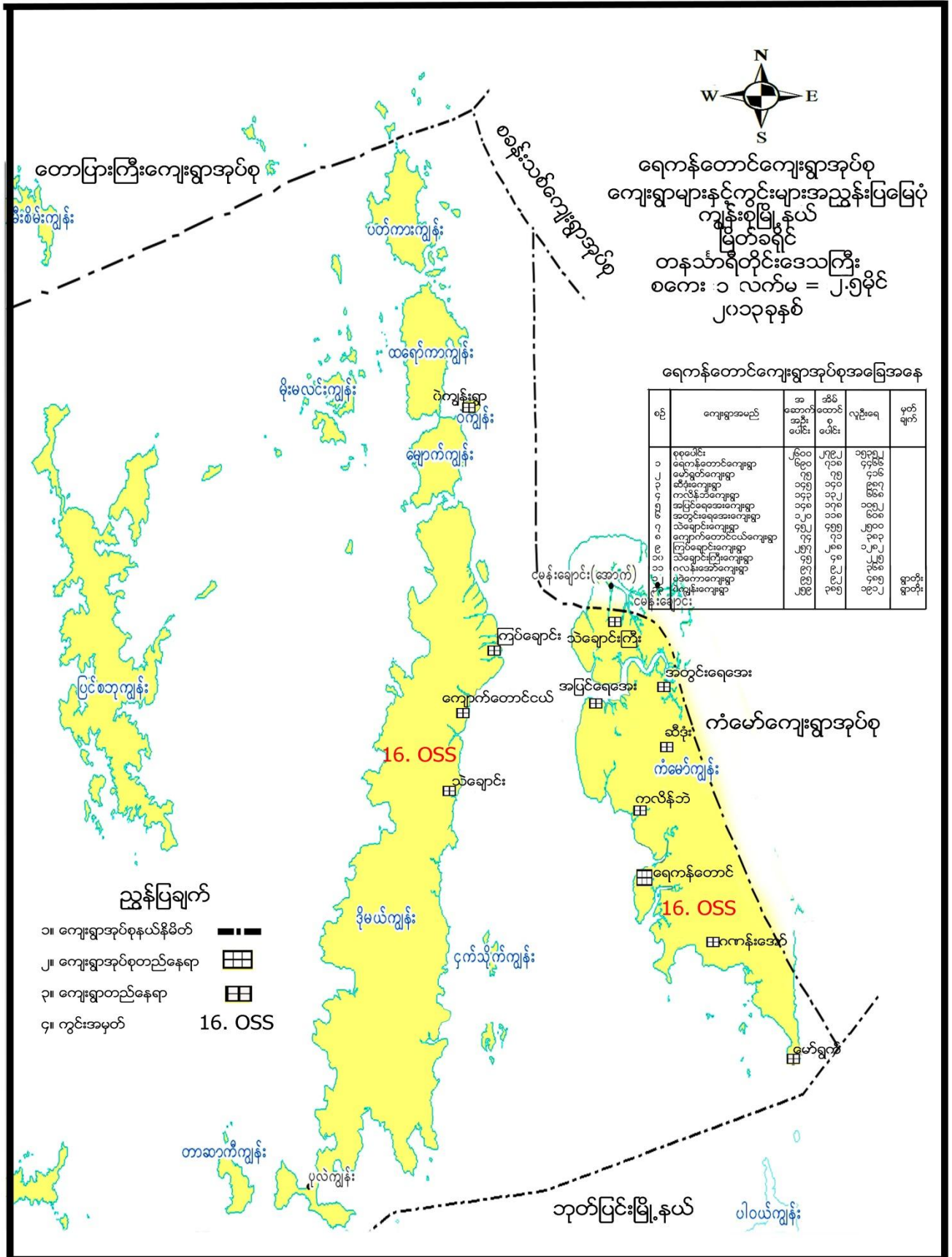

ကျေးရွာအုပ်စုအတွင်းပါဝင်သောကျေးရွာများ

- ၁- ရေကန်တောင်ကျေးရွာ
- ၂- ကလိန်ဘဲကျေးရွာ
- ၃- ပဒဲကောကျေးရွာ
- ၄- ဆီဒုံးကျေးရွာ
- ၅- ရေတွင်းချောင်းကျေးရွာ
- ၆- ကလန်းအော်ကျေးရွာ
- ၇- မော်ယော့ကျေးရွာ
- ၈- ကလောတောကျေးရွာ
- ၉- ရေအေးကျေးရွာ
- ၁၀ - သဲချောင်ကြီးကျေးရွာ
- ၁၁ - ဝဲကျွန်းကျေးရွာ
- ၁၂ - မိုးမလင်းကျွန်းကျေးရွာ
- ၁၃ - ကြပ်ချောင်းကျေးရွာ
- ၁၄ - ကျောက်တောင်ငယ်ကျေးရွာ
- ၁၅ - သဲချောင်းကျေးရွာ

လူထုပူးပေါင်းပါဝင်သောလူမှုဆန်းစစ်ခြင်းနှင့်အကဲဖြတ်ခြင်းလုပ်ငန်းစဉ် (PSA/PRA) အကျဉ်းချုပ်

စဉ်	အသုံးပြုခဲ့သော PRA Tool များ
၁	လူမှုနှင့်အရင်းအမြစ်ပြုမြေပုံ
၂	ရာသီခွင်ပြ ပြက္ခဒိန်
၃	အဖွဲ့အစည်းချိတ်ဆက်မှုပြုမြေပုံ
၄	ပြဿနာသစ်ပင်(၁)
၅	ပင့်ကူအိမ်မြေပုံ
၆	ပိုင်ဆိုင်မှုပြဇယား
၇	အသက်မွေးဝမ်းကြောင်းပြုမြေပုံ
၈	ရွှေ့ပြောင်းသွားလာမှုပြုမြေပုံ





ကျောင်းရှိပြီး စာသင်ကျောင်းမှာ အစိုးရ ဘ.က အသိမှတ်ပြုထားခြင်း မရှိသည့်အတွက် ကျောင်းသူ/သားများ ပညာရေးတွင် လွန်စွာ ထိခိုက်မှု ရှိပါသည်။

**ရေရရှိမှုအခြေအနေ**

မိုးမလင်းကျွန်းကျေးရွာတွင် လူထုဗဟိုပြုစီမံကိန်းမှ ဆောင်ရွက်သော (၂၀၁၄-၁၅) ခုနှစ်တွင် ရေတွင်း (လက်တူးတွင်း) ၄ တွင်းကို အောင်မြင်စွာ လုပ်ဆောင်နိုင်ခဲ့သည့်အတွက် ရေကိုကောင်းစွာ အသုံးပြုနိုင်ပါသည်။ ထို့အပြင် ငါးဖမ်းနေသော လှေငယ်များမှလည်း ၎င်းရွာ၌ သောက်သုံးရေခပ်ယူခြင်း၊ ရေချိုးခြင်းများဖြင့် နေ့စဉ် အသုံးပြုလျက် ရှိပါသည်။

**ကျန်းမာရေး**

ယင်လုံအိမ်သာမရှိသဖြင့် ဝမ်းပျက်၊ ဝမ်းလျှော ရောဂါ၊ မိခင်ဝမ်းမှထွက်လာသောအချိန်မှစ၍ ရောဂါများ စွဲကပ်လာခြင်း၊ ဆေးပေးခန်းမှရှိခြင်းကြောင့် အသက်အန္တရာယ်ပါ ထိခိုက်မှု ရှိလာသည်။

**ပညာရေး**

မိုးမလင်းကျွန်းကျေးရွာတွင် ပညာရေးနှင့်ပတ်သက်၍ အစိုးရမှ အသိမှတ်ပြုကျောင်းမရှိသည့်အတွက် ဘုန်းတော်ကြီးကျောင်း၌ ကလေးငယ်များ စာပေသင်ယူခြင်း၊ အစိုးရ ဆရာ/မ မရှိသဖြင့် နီးစပ်ရာ အရပ်ခန့် ဆရာမငယ် တစ်ဦးအား အခကြေးငွေ/လစာဖြင့် ပညာသင်ကြားနေရသဖြင့် ကျောင်းသူ/သားများ ပညာရေးမှာ တိုးတက်လာခြင်း မရှိပေ။ အကြောင်းအရင်းမှာ နည်းစနစ်မှန်ကန်မှု မရှိခြင်းကြောင့် ဖြစ်သည်။

**စီးပွားရေး**

စီးပွားရေးလုပ်ငန်းအနေဖြင့် တံငါ ( ကျားပါစပ် ) ပုစွန်ခြောက်လုပ်ငန်း တစ်ခုတည်းသာရှိသည်။ ကျေးရွာ၌ အလုပ်ရှင်နှင့်အလုပ်သမား နှစ်မျိုးသာရှိသော်လည်း စည်းလုံးညီညွတ်မှုမှာ ကောင်းလှပါသည်။ ပုစွန်ကို အနီးနားရှိ ပင်လယ်တွင် လှေငယ်များဖြင့် ဖမ်းယူကြပြီး အသက်မွေးဝမ်းကြောင်းပြုခဲ့ကြသည်။

**လမ်းပန်းဆက်သွယ်ရေး**

လမ်းပန်းဆက်သွယ်ရေးအနေဖြင့် မိုးမလင်းကျွန်းရွာမှ တစ်ခြားသော နေရာများကို လှေများဖြင့်သာ သွားရပါသည်။ ရေပဲများလည်း လွန်စွာကြမ်းထမ်းခြင်း၊ လှိုင်းလှေပြင်းထန်ခြင်းကြောင့် တစ်ရွာနှင့်တစ်ရွာ သွားလာမှု မရှိကြပေ။

**မီးရရှိမှု**

အလုပ်သမားအိမ်တွင် ဖယောင်းတိုင်မီးဖြင့် နေရပြီး အလုပ်ရှင်နှင့် ဘုန်းတော်ကြီးကျောင်း၌ လျှပ်စစ်မီး ဖြင့် နေကြသည်။ အကြောင်းမှာ လခစား အလုပ်သမားများသည် ယာယီ အလုပ်သမားများသာ ဖြစ်သောကြောင့် လျှပ်စစ်မီး အသုံးမပြုပေ။

ဦးဆောင်ဆွေးနွေးသူ - ဦးဖေ

ပါဝင်ဆွေးနွေးသူ - ကျား (၇) ဦး ၊ မ (၄) ဦး

### ရာသီခွင်ပြပြကွဒိန်

မြင်ဆင်ရေး နေ့ရက် - ဇွန် ၁၅ - ဇွန် ၆၈  
 ၆၈.၅ - 21.1.16

ရာသီခွင်ပြပြကွဒိန် (မိုးမလင်းကြား) လျား - 7  
 ၆ - 3 ခုခုခေါင်း - 10 ခြီး

လမျက် အလေးအရာ	တနင်္ဂနွေ	တနင်္လာ	မင်္ဂလာ	ဗုဒ္ဓဟူး	သောတ	အင်္ဂါ	အင်္ဂါ	အင်္ဂါ	အင်္ဂါ	အင်္ဂါ	အင်္ဂါ	အင်္ဂါ
ရာသီဥတု												
အလှည့်လည်	ရေပူပိုင်း လျားပိုင်း	ရေပူပိုင်း လျားပိုင်း	ရေပူပိုင်း လျားပိုင်း	ရေပူပိုင်း လျားပိုင်း	ရေပူပိုင်း လျားပိုင်း	ရေပူပိုင်း လျားပိုင်း	ရေပူပိုင်း လျားပိုင်း	ရေပူပိုင်း လျားပိုင်း	ရေပူပိုင်း လျားပိုင်း	ရေပူပိုင်း လျားပိုင်း	ရေပူပိုင်း လျားပိုင်း	ရေပူပိုင်း လျားပိုင်း
ပွဲလမ်းသဘာဝ		-	-	-	-	-		-	-	-	-	-
သဘာဝသော အစွဲအမူ												
အရေအမြင်												
ဝင်ရေ												
ထွက်ရေ												

### ရာသီခွင်ပြပြကွဒိန် အပေါ်သုံးသပ်ချက်

- နေ့စွဲ - ၂၁.၁.၂၀၁၆
- အချိန် - ၂၂ ၇း၀၀ မှ ၇း၃၀
- နေရာ - ဘုန်းကြီးကျောင်း

ရေကန်တောင်အုပ်စု၊ မိုးမလင်းကျွန်းကျေးရွာသည် တောင်ခြေ ၊ ကမ်းနားစပ်တွင် တည်ဆောက်ထား ပြီး ရေများဝိုင်းရံနေသော ရွာဖြစ်သည်။ တံငါလုပ်ငန်းကို လုပ်ကိုင်ကြသည်။ တစ်ခြားသော လုပ်ငန်းအနေဖြင့် ငါးကို အနည်းငယ် မွေးမြူကြသည်။ ပွဲလမ်းသဘာဝအနေဖြင့် တန်ခူးလတွင် သင်္ကြန်ပွဲတော်ရှိပြီး၊ ထိုပွဲတော်ကို ယခင်နှစ်မှ စတင်ကျင်းပခဲ့သည်။ ထို့အပြင် ကထိန်ပွဲများကိုလည်း ၂၀၁၆ ခုနှစ်မှ လုပ်ဆောင်ရန် စီစဉ်ထား ကြသည်။ အကြောင်းမှာ မိုးမလင်းကျွန်းရွာသည် ၂၀၁၄-၁၅ ခုနှစ်မှ ရွာအမည်ပေါက်သည့်အပြင် အလုပ်စခန်း ရွာကလေးတစ်ရွာလည်း ဖြစ်သည်။ ရောဂါအခြေအနေဖြင့် ငှက်ဖျားရောဂါမှာ အရင်က လွန်စွာပေါများသော် လည်း ယခုအခါ၌ ငှက်ဖျားတိုက်ဖြစ်ရေးနှင့် ဝဲကျွန်းကျေးရွာ ဆေးထိုးဆရာမတို့ပူးပေါင်း၍ ငှက်ဖျားရောဂါ အား တွန်းလှန်နိုင်ခဲ့ကြသည်။ ထိုရွာသည် မိုးရာသီတွင် ခရီးသွားလာမှုမှာ လွန်စွာခက်ခဲသည်။ လှိုင်းလှေပြင်းထန် သည့်အပြင် ရေဝဲကြီးများဖြင့် ဖုန်းလွှမ်းနေခြင်းကို ရွာသူ/သားများ ခံစားရသည်။ ထိုရွာတွင် အလုပ်သမားနှင့် အလုပ်ရှင် နှစ်မျိုးသာနေထိုင်ကြသည်။ ရေရရှိမှုအနေဖြင့် CDD စီမံကိန်းမှ လက်တူးတွင်း တူးဖော်ခြင်း လုပ်ငန်းအား ၂၀၁၄-၁၅ ခုနှစ်တွင် အောင်မြင်စွာ ဆောင်ရွက် နိုင်ခဲ့သဖြင့် ရေရှားပါးမှု အခက်ခဲကို ကျော်လွှား နိုင်ခဲ့သည်။



ရွာတွင် လခစား အလုပ်သမားများပြားသည့်အတွက် ကျေးရွာအိမ်သာကို ကိုယ်စီမတည်ဆောက်နိုင်ခဲ့ သဖြင့် နီးရာ၌ မစင်များ စွန့်ပစ်ကြသည့်အတွက် ကျန်းမာရေးပါ ထိခိုက်လာပါသည်။

ဦးဆောင်ဆွေးနွေးသူ - ဦးဖေ

ပါဝင်ဆွေးနွေးသူ - ကျား ( ၇ ) ဦး ၊ မ ( ၃ ) ဦး

**အဖွဲ့အစည်းချိတ်ဆက်မှုပြမြေပုံ**



**အဖွဲ့အစည်းချိတ်ဆက်မှုပြမြေပုံအပေါ် သုံးသပ်ချက်**

- နေ့စွဲ - ၂၄.၁.၂၀၁၆
- နေရာ - ဘုန်းတော်ကြီးကျောင်း ရင်ပြင်
- အချိန် - ည (၇း၄၅) မှ (၈း၀၀)

ရေကန်တောင်အုပ်စု၊ ကြပ်ချောင်းကျေးရွာ၏ အဖွဲ့အစည်းချိတ်ဆက်မှုပြ ဇယားကို သုံးသပ်ချက် ပြုလုပ်ရာတွင် ကျေးရွာရှိ အဖွဲ့အစည်းများ၊ ပြင်ပမှ လာရောက်ချိတ်ဆက် လုပ်ဆောင်သော အဖွဲ့အစည်းများ ရှိကြောင်း သိရှိရသည်။ ကျေးရွာရှိ လူထုကို အခြေခံ၍ ဖွဲ့စည်းထားသော အဖွဲ့အစည်းများမှာ အုပ်ချုပ်ရေး၊ ဂေါပကအဖွဲ့၊ အရံမီးသတ်၊

အမျိုးသမီးရေးရာ၊ မိခင်နှင့်ကလေး၊ မိန်းမကြီး/ငယ်၊ လူထုဗဟိုပြုစီမံကိန်း၊ ကော်မတီဝင်များ၊ ကျောင်းအကျိုးတော်ဆောင်၊ နာရေးကူညီမှုအသင်း နှင့် နိုင်ငံရေးပါတီဝင်များ ( NLD၊ ပြည်ခိုင်ဖြိုး) တို့ဖြစ်သည်။ ပြင်ပမှလာရောက် ကူညီနေသော အဖွဲ့အစည်းများမှာ ဌာနဆိုင်ရာများ၊ ကျေးလက်ဦးစီးဌာန၊ အထွေထွေ အုပ်ချုပ်ရေး အဖွဲ့အစည်း၊ ချိတ်ဆက်မှုပြဇယား ကိုကြည့်ခြင်းအားဖြင့်ကြပ်ချောင်းကျေးရွာသည်ရပ်ရွာကိစ္စများတွင်ညီညွတ်စွာချိတ်ဆက်လုပ်ဆောင်ပြီးတိုင်ပင်ဆွေးနွေး မှုရှိကြောင်းပြင်ပအဖွဲ့အစည်းများနှင့်လည်းပူးပေါင်းပါဝင်ဆောင်ရွက်မှုရွက်မှု ရှိကြောင်း တွေ့ရှိရပါသည်။

ဦးဆောင်ဆွေးနွေးသူ - ဦးမောင်ဝေ

ပါဝင်ဆွေးနွေးသူ - ကျား (၆) ဦး၊ မ (၂) ဦး

### ပြဿနာသစ်ပင်

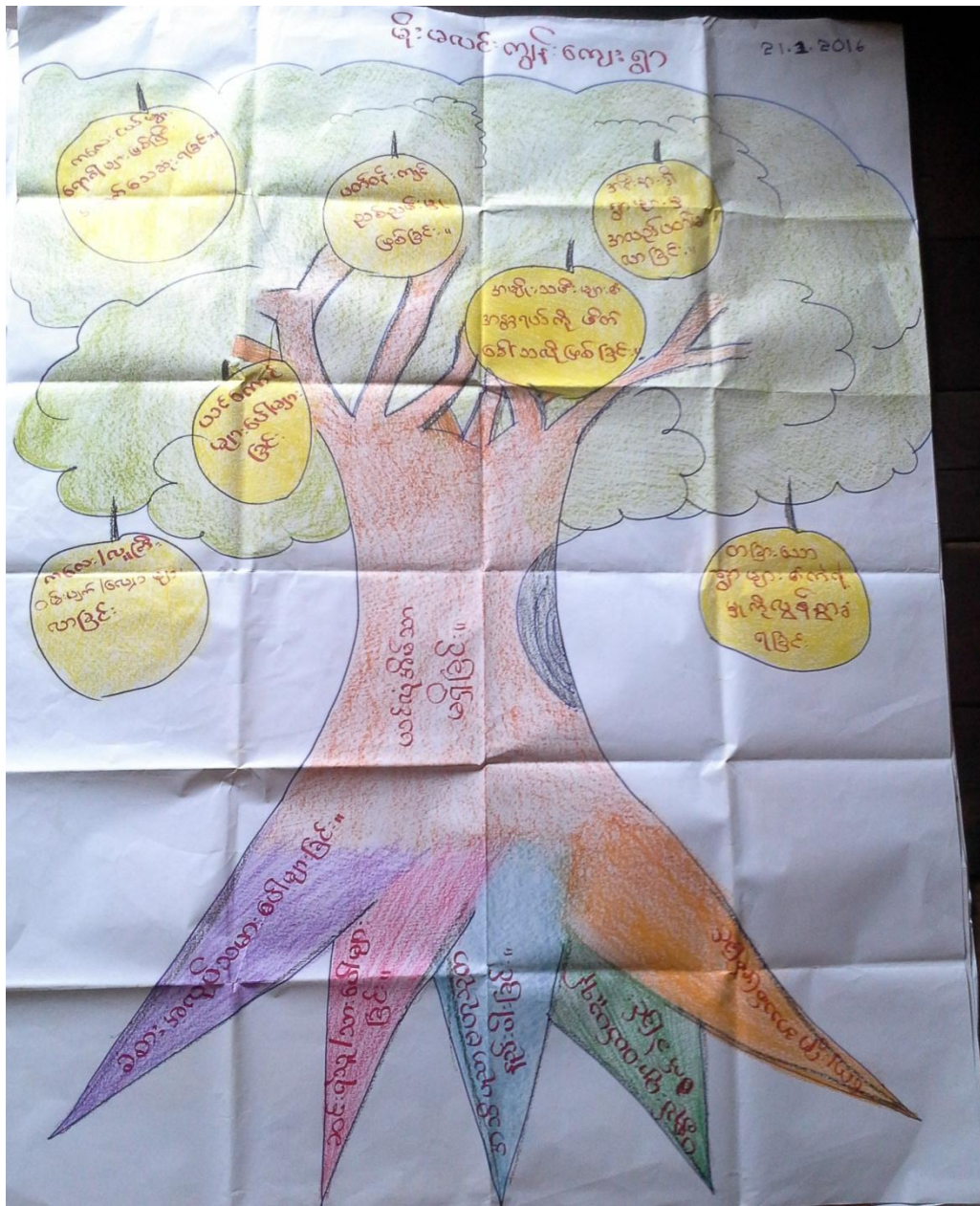



### ပြဿနာသစ်ပင်အပေါ်သုံးသပ်ချက်

- နေ့စွဲ - ၂၀.၁.၂၀၁၆
- အချိန် - နံနက် ၈:၀၀ မှ ၉:၀၀
- နေရာ - ဦးထိုက်ဝင်းအိမ်

ရေကန်တောင်အုပ်စု၊ မိုးမလင်းကျွန်းကျေးရွာ၏ အဓိကကြုံတွေ့နေရသော အခက်ခဲပြဿနာများကို မြင်သာစေရန်အတွက် ပြဿနာသစ်ပင်အသုံးပြု၍ ရေးဆွဲခဲ့ရာ ကျေးရွာ၏ အခက်ခဲဆုံးပြဿနာမှာ ယင်လုံအိမ်သာမရှိခြင်း ဖြစ်သည်။ ထိုသို့ ဖြစ်ရသောအကြောင်းအရင်းမှာ ကျေးရွာတွင် လခစား အလုပ်သမားများသာ ရှိခြင်း၊ ဆင်းရဲသူ/သားများ လွန်စွာပေါများခြင်း၊ အသိပညာဗဟုသုတ နည်းပါးခြင်း၊ ရေလမ်းခရီးဖြစ်သည့် အပြင် လှေမရှိသည့်အတွက် ပစ္စည်းများ ဝယ်ယူရာတွင် အခက်ခဲဖြစ်ခြင်း၊ ကျေးရွာသည် အသစ်ဖြစ်ခြင်း တို့ကြောင့် ထိုရွာတွင် ယင်လုံအိမ်သာ မရှိခြင်းဖြစ်သည်။

ထိုသို့ ယင်လုံအိမ်သာ မရှိသည့်အတွက် ကလေးသူငယ်များမှာ ဝမ်းပျက်/လျှောရောဂါများဖြစ် ပွားသည်။ တစ်ချို့သော ကလေးများမှာ မွေးကတည်းကပင် ရောဂါစွဲကပ်ပြီး အသက်မရှင်နိုင်သော ပြဿနာ ကိုကြုံတွေ့ရသည်။ ယင်လုံအိမ်သာမရှိသဖြင့် ယင်ကောင်များသည် စားစရာ သောက်စရာများ၌ နားကြသဖြင့် ကလေးသူငယ်များနှင့် အသက်ကြီးရွယ်အိုများမှာ ဝမ်းပျက်/လျှော၊ နာတာရှည်ရောဂါများဖြစ်ပြီး အသက် သေဆုံးကြပါသည်။ ယင်လုံအိမ်သာ မရှိသဖြင့် ကျရာနေရာ ကျောက်ပုံကြားများတွင် မစင်များစွန့်သည့်အတွက် ပတ်ဝန်းကျင်ညစ်ညမ်းခြင်း၊ အမျိုးသမီးများ၏ အန္တရာယ်ကို မကာကွယ်နိုင်သည့်အပြင် ပိုမိုဆိုးဝါးပြီး မမြင်အပ် သော အရာများဖြစ်ကြသည်။ ခရီးသွားဧည့်သည်များ/တစ်ခြားရွာမှလာသော သူများ၏ ကဲ့ရဲ့မှုကို ခံစားရပြီး အလည်ပတ်သွားသူများ မလာခြင်းတို့ကို ကြုံတွေ့ရသည်။ ထို့ကြောင့် ယင်လုံအိမ်သာမရှိသည့်အတွက် လွန်စွာခက်ခဲသော အရာများကို ကြုံတွေ့ရသည်။ ကျောင်းဆရာ/မ များအတွက်လည်း လွန်စွာ ခက်ခဲကြသည်။

ထိုသို့ ပြဿနာသစ်ပင်ကို ရေးဆွဲခြင်းဖြင့် ကျေးရွာသူ/သားများသည် ကျေးရွာတွင် ဖြစ်ပေါ်နေသော ပြဿနာများအား ကိုယ်တိုင်ရေးဆွဲဖော်ထုတ်နိုင်ပြီး ကျေးရွာဖွံ့ဖြိုးရေးနှင့် ကျန်းမာရေးပိုမိုကောင်းမွန်စေရန် လုပ်ငန်းအစီအစဉ်များကိုလည်း ကိုယ်တိုင်ဖော်ထုတ်နိုင်ခဲ့သည်။

- ဦးဆောင်ဆွေးနွေးသူ - မယု
- ပါဝင်ဆွေးနွေးသူ - ကျား (၃)ဦး ၊ မ(၄)ဦး

### ပင့်ကူအိမ်မြေပုံ

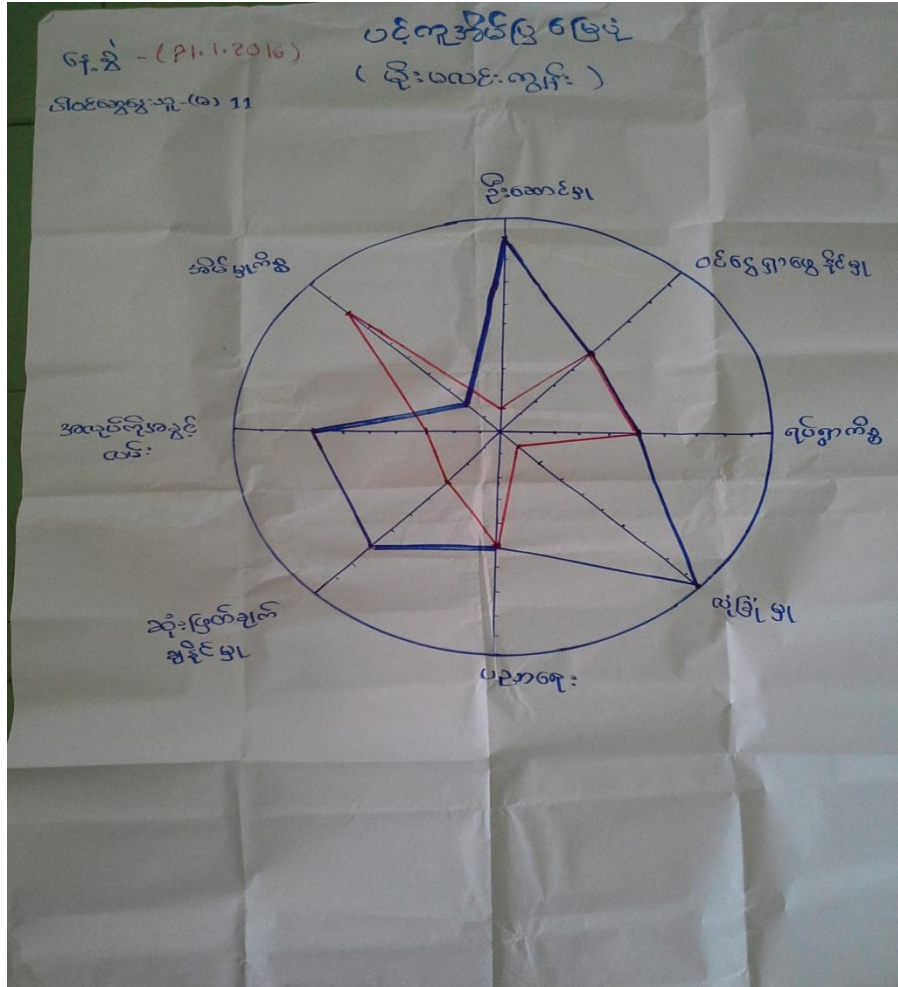

### ပင့်ကူအိမ်မြေပုံအပေါ် သုံးသက်ချက်

- နေ့စွဲ - ၂၀.၁.၂၀၁၆
- အချိန် - နံနက် ၉:၀၀ မှ ၉:၄၅
- နေရာ - ဦးထိုက်ဝင်းအိမ်

မိုးမလင်းကျွန်းကျေးရွာ၏ အမျိုးသားနှင့်အမျိုးသမီးများ၏ မတူညီသော ကွာခြားချက်များ နှိုင်းယှဉ်သုံးသပ်ရာတွင် အဓိကခေါင်းစဉ်ကြီး (၈) ခုထွက်ပေါ်လာသည်။ ၎င်းတို့မှာ လုံခြုံမှု၊ ပညာတတ်မြောက်မှု၊ အိမ်မှုကိစ္စဆောင်ရွက်ခြင်း၊ ဦးဆောင်နိုင်မှု၊ ဆုံးဖြတ်ချက်ချနိုင်မှု၊ ဝင်ငွေရှာဖွေနိုင်မှု၊ အလုပ်အကိုင်အခွင့်လမ်း နှင့် ရပ်ရွာ ကိစ္စတွင် ပူးပေါင်းပါဝင်မှု စသည်တို့ဖြစ်သည်။

**(၁) လုံခြုံမှု**

လုံခြုံမှုတွင် အမျိုးသားများသည် ၁၀၀% ရှိပြီး အမျိုးသမီးများမှာ ( ၁% ) ရှိသည်။ အမျိုးသမီးများ သည် ရှေ့ခေတ်အဆက်ဆက်မှ ယနေ့တိုင် သူတစ်ပါးအား မှီခိုလိုစိတ်ရှိခြင်း၊ ပင်လယ်ကျွန်းပေါ်တွင် နေထိုင်သဖြင့် မည်သည့်နေရာကိုသွားသည်ဖြစ်စေ အမျိုးသားပါမှသာ သွားသောကြောင့် မိမိကိုယ်ကို ယုံကြည်မှု အားနည်းကြောင်းသိရှိရသည်ကို ဆွေးနွေးခဲ့ကြသည်။

**(၂) ပညာတတ်မြောက်မှု**

အမျိုးသားများ၏ ပညာတတ်မြောက်မှုမှာ အမျိုးသား/အမျိုးသမီး (၁၀%) သာရှိသည်။ အကြောင်းမှာ လစား အလုပ်သမားများဖြစ်သည့်အပြင် အမျိုးသမီးနှင့်အမျိုးသားများသည် ငယ်စဉ်အချိန်၌ပင် လုပ်ငန်းခွင် တွင် မိဘများနှင့်အတူ လုပ်ဆောင်ကြသဖြင့် ပညာတတ်မြောက်မှုမှာ လုပ်ငန်းရှင် သား/သမီးများသာ ရှိကြသည်။ အလုပ်သမားမိသားစုအနေဖြင့် လုပ်ငန်းရှင်များမှ ပညာသင်ကြားနိုင်ရန် ကူညီသော်လည်း အလုပ် သမားမိသားစုများမှာမူ ဝင်ငွေရရှိရန်အတွက် လုပ်ငန်းခွင်၌သာ ပေးနေကြသည်ဟူ၍ဆွေးနွေးခဲ့ကြပါသည်။

**(၃) အိမ်မှုကိစ္စဆောင်ရွက်ခြင်း**

အိမ်မှုကိစ္စဆောင်ရွက်ရာတွင် အမျိုးသမီးများက (၈၀%) ရှိပြီး အမျိုးသားများသည် ( ၂၀%) ရှိသည်။ အမျိုးသားများသည် မိသားစုစားဝတ်နေရေးအတွက် ဦးဆောင်လုပ်ကိုင်ရခြင်းကြောင့် အားလပ်ချိန် တွင်သာ ရေခပ် ထင်းခွဲ အလုပ်ကိုသာကူညီလုပ်ကိုင်ပေးနိုင်သည်။ အမျိုးသမီးများသည် အိမ်မှုကိစ္စအားလုံးကို လုပ်ဆောင်ပြီး ဝင်ငွေတစ်ချို့ရရှိစေရန် ပြင်ပအလုပ်များကိုလုပ်ကိုင်ကြသည်ကို ဆွေးနွေးခဲ့သည်။

**(၄) ဦးဆောင်မှု**

ဦးဆောင်မှုတွင် အမျိုးသားများက (၉၀%)အထိ ဦးဆောင်ကြပြီး အမျိုးသမီးများမှာ (၁၀%) သာ ဦးဆောင်နိုင်ကြသည်။ အမျိုးသမီးများသည် ပင်ကိုပီအေရ ဦးဆောင်လိုစိတ်မရှိခြင်း ၊ အားနည်းခြင်း ၊ နောက် လိုက်ရသောဘဝကိုသာ ကျေနပ်နေကြခြင်းတို့ကြောင့် ဖြစ်သည်။

**(၅) ဆုံးဖြတ်ချက်ချနိုင်မှု**

ဆုံးဖြတ်ချက်ချနိုင်မှုတွင် အမျိုးသားများက ( ၇၀ % ) ရှိပြီး အမျိုးသမီးများသည် ( ၃၀ % ) သာရှိသည်။ မိုးမလင်းကျွန်းကျေးရွာတွင် လုပ်ငန်းရှင်များမှာ အမျိုးသားဦးစီးရှိသလို အမျိုးသမီး ဦးစီးလည်းရှိသည်။ အမျိုးသမီးများသည်လည်း မကြာခဏဆုံးဖြတ်ချက်ချ လေ့ရှိသည်။ သို့သော် ကျန်အချိန်များတွင် အမျိုးသား များသာ အရာအားလုံးနီးပါး ဆုံးဖြတ်ချက်ချလေ့ရှိသည်။

**(၆) ဝင်ငွေရှာဖွေနိုင်မှု**

ဝင်ငွေရှာဖွေနိုင်မှုတွင် အမျိုးသားများသည် ( ၅၀%) ရှိပြီး အမျိုးသမီးများသည် (၅၀ %) သာရှိသည်။ အကြောင်းမှာ အမျိုးသမီးများနှင့်အမျိုးသားများအားလုံးသည် လစား အလုပ်သမားများဖြစ်သည့်အတွက် ဝင်ငွေကို

တန်းတူရာဖွဲ့နိုင်သည်။ သို့သော် အမျိုးသားများမှာ ပင်လယ်ထဲသို့သွား၍ လုပ်ငန်းလုပ်ရာတွင် အမျိုးသမီးများမှာ ကမ်းပေါ်တွင် ပုဖွန် ၊ ငါးများအား သန့်စင်စေရန် ကုန်ချောများထုတ်ပိုးသည့်အလုပ်ကို ညီမျှစွာ လုပ်ကိုင်လျှက်ရှိကြောင်း သိရှိရသည်။

**(၇) အလုပ်အကိုင် အခွင့်အလမ်း**

အလုပ်အကိုင်အခွင့်အလမ်းတွင် အမျိုးသားများက (၇၀%) ရှိပြီး အမျိုးသမီးများက (၃၀%) သာရှိ သည်။ အမျိုးသားများသည် ပင်လယ်ထဲသွား၍ ငါးဖမ်းခြင်း၊ ရေငှက်ခြင်း၊ ထင်းခုတ်သည့်အလုပ်ကို ကိုယ်အား ဖြင့် လုပ်နိုင်ခြင်းကြောင့် အခွင့်အလမ်းပိုများသည်။ အမျိုးသမီးများမှာ ကုန်းပေါ်၌ ပုဖွန်များကို ကုန်ချောဖြစ် စေရန် ပြန်လည်ထုတ်ဝေသော အလုပ်တစ်ခုတည်းသာ ရှိကြောင်း သိရှိရသည်။

**(၈) ရပ်ရွာကိစ္စပါဝင်နိုင်မှု**

ရပ်ရွာကိစ္စပါဝင်မှုတွင် အမျိုးသားများက (၅၀%) ရှိပြီး အမျိုးသမီးများက (၅၀%) ရှိသည်။ အမျိုးသား များနှင့် အမျိုးသမီးများ တို့သည် ရပ်ရွာကိစ္စတွင်း အတူတကွလုပ်ဆောင်သည်။

**အနှစ်ချုပ်**

ပင့်ကူအိမ်ခြေပုံကို ကြည့်ခြင်းအားဖြင့် အမျိုးသမီးများသည် ဝင်ငွေရှာဖွေနိုင်မှုနှင့် ရပ်ရွာကိစ္စတွင် ပါဝင်မှု၊ အိမ်မှုကိစ္စလုပ်ဆောင်မှုတို့တွင် အားကောင်းသည်။ ဝင်ငွေမရရှိသောအလုပ် အမျိုးသမီးများကသာ ဦးဆောင်နေကြသည်။ ရပ်ရေးရွာရေးကိစ္စ၊ ဦးဆောင်မှု၊ ဆုံးဖြတ်ချက်ချနိုင်မှုတွင် အမျိုးသားမျှကသာ လုပ်ဆောင်၍ အမျိုးသမီးများ၏ ဆုံးဖြတ်ချက်ချမှုလွန်စွာ အားနည်းကြောင်း သိရှိရသည်။

- ဦးဆောင်ဆွေးနွေးသူ - ဒေါ်အေးပြုံး
- ပါဝင်ဆွေးနွေးသူ - ကျား (၈) ၊ မ(၁၂)

### အသက်မွေးဝမ်းကြောင်းပြဇယား

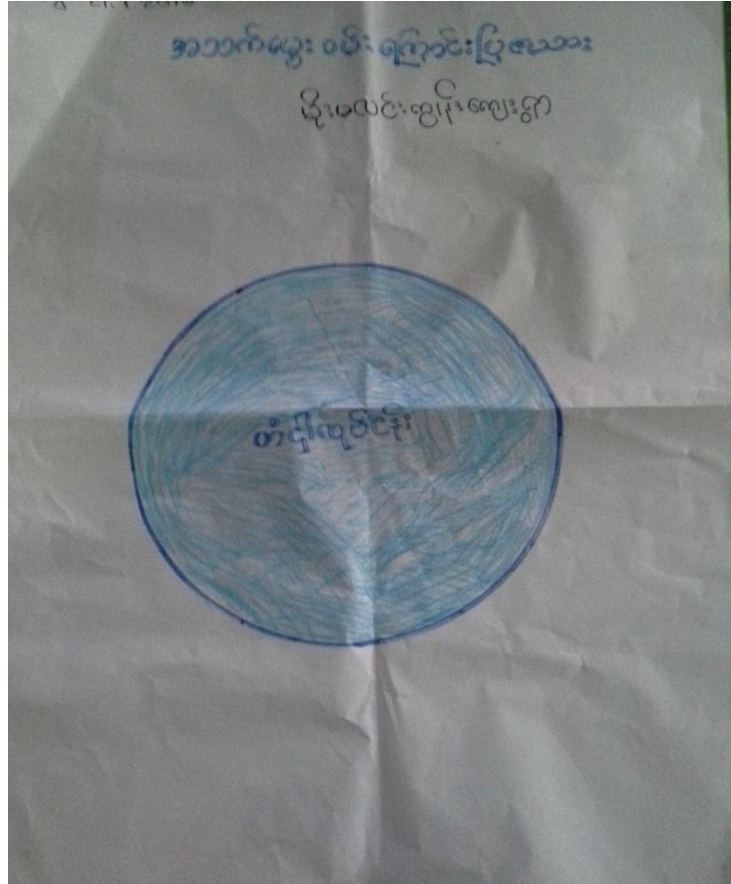

### အသက်မွေးဝမ်းကြောင်းပြမြေပုံအပေါ်သုံးသပ်ချက်

- နေ့စွဲ - ၂၀.၁.၂၀၁၆
- အချိန် - ညနေ ၅:၀၀ မှ ၆:၀၀
- နေရာ - ဘုန်းတော်ကြီးကျောင်း

ရေကန်တောင်ကျေးရွာအုပ်စု၊ မိုးမလင်းကျွန်းကျေးရွာ၏ အသက်မွေးဝမ်းကြောင်းပြမြေပုံကို သုံးသပ်ရာ တွင် ရေလုပ်ငန်း(ကျားပါစပ်) နှင့် မွေးမြူရေး ကိုသာလုပ်ကိုင်ကြသည်။ ရေလုပ်ငန်းလုပ်ကိုင်သူ ၁၀၀% ရှိသည်။ လခစား အလုပ်သမားများသည်လည်း ရေလုပ်ငန်းကိုသာ လုပ်ကိုင်ကြသည်။

အသက်မွေးဝမ်းကြောင်းပြဇယားကို ကြည့်ခြင်းအားဖြင့် ကျေးရွာသူ/သား၏ ၁၀၀%အခြေအနေ၊ အလုပ် အကိုင်များကို သိရှိနိုင်ပြီး (ငါးမွေးမြူရေးနှင့်ပုစွန်ခြောက်) လုပ်ငန်းကိုသာ လုပ်ကိုင်ကြသည်။ ထိုသို့ ရေလုပ်ငန်း မှရရှိသော ပုစွန်ခြောက်များကို မြိတ်မြို့၌ ရောင်းချပြီး အသက်မွေးဝမ်းကြောင်း ပြုကြသည်။ ကျေးရွာတွင် လုပ်ငန်းရှင် ၁၀% နှင့် အလုပ်သမား ၉၀% ရှိပါသည်။

- ဦးဆောင်ဆွေးနွေးသူ - ဦးသောင်းတင်
- ပါဝင်ဆွေးနွေးသူ - ကျား (၅) ဦး

### ထိခိုက်လွယ်အုပ်စု သုံးသပ်ခြင်းဇယား

၆၇၂ - ၂၁.၁.၂၀၁၆  
 ဦးအောင်စော့ ရွှေသူဇွန် ၆၈

ထိခိုက်လွယ်မှု အုပ်စု အမျိုးအစား (မိုးမလင်း ရွာဒေသ)

၈ - ၃  
 ၁ - ၁  
 ၄ - ၆

စဉ်	အစုအဝေး အရာ	ရာခိုင်နှုန်း
၁	ချမ်းသာ	၇%
၂	ပြေလည်	၉%
၃	မပြေလည်	၈၄%

ချမ်းသာ → ရေလုပ်ငန်း၊ ကျား၊ ပါး၊ ဖပ်ထောင်ကန်  
 ပြေလည် → ရေလုပ်ငန်း  
 မပြေလည် → လုပ်ခစားများ

### ထိခိုက်လွယ်အုပ်စု သုံးသပ်ခြင်းဇယားအပေါ် သုံးသပ်ချက်

- နေ့စွဲ - ၂၁.၁.၂၀၁၆
- အချိန် - ည (၉:၀၀) မှ (၉:၃၀)
- နေရာ - ဘုန်းတော်ကြီးကျောင်း

ရေကန်တောင်အုပ်စု ၊ မိုးမလင်းကျွန်းကျေးရွာ၏ ထိခိုက်လွယ်အုပ်စုအပေါ် သုံးသပ်ချက် ပြုလုပ်ရာတွင် ကျေးရွာ၌ အုပ်စု (၃) စုဖြင့် တည်ရှိကြောင်း သိရသည်။ ချမ်းသာသောအုပ်စု၊ ပြေလည်သောအုပ်စု၊ မပြေလည်သောအုပ်စု ဟူ၍ဖြစ်သည်။ ချမ်းသာသော အုပ်စုမှာ ၇% ရှိပြီး ပိုင်ဆိုင်မှုများမှာ ရေလုပ်ငန်း (ကျားပါစပ်) ပိုင်ရှင်နှင့် ငါးမွေးမြူရေး လုပ်ငန်းလုပ်ကြသည်။ ငါးမွေးမြူရာတွင်သူများ သည် ကိုယ်ပိုင်ကြီးစားအားထုတ်မ ငါးဖောင်ကို ကန်ဖြင့် မွေးမြူကြသည်။ အိမ်များမှာလည်း ပျဉ်ခင်း၊ ဓနိမိုးဖြင့် တည်ဆောက်ထားကြသည်။ ပြေလည်သောအုပ်စုမှာ ၉% ရှိပြီး ကျားပါစပ်လုပ်ငန်း တစ်ဦးတည်းကိုသာ လုပ်ကိုင်ကြသည်။ မပြေလည်သော အုပ်စုမှာ ၈၄% ရှိပြီး လခစား အလုပ်သမားများ ဖြစ်ကြသည်။ သူတို့နေအိမ်မှာ ဝါးထရံ အကာနှင့် ပျဉ်ခင်း ၊ ဓနိဖက်မိုး၍ နေထိုင်ကြသည်။

မိုးမလင်းကျွန်းရွာတွင် လခစား အလုပ်သမားများသည် ပညာရေးကို ဦးစားမပေးဘဲ ဝမ်းစာရေးကို ဦးစားပေးသဖြင့် ပညာရေးမှာ ပို၍ ဆိုးဝါးလာသည်။ ပညာရေးအားနည်းပြီး အသိပညာ ဗဟုသုတ မရှိသည့် အတွက်



ရရှိသောငွေကြေးများအား မပြေလည်သောအုပ်စုတစ်ခုလုံးမှာ အလောင်းကစားဖြင့် ဖြန့်ဝေကြသဖြင့် ဆင်းရဲမှုကို ခံစားနေရကြောင်း ဆွေးနွေးခဲ့ကြသည်။

ဦးဆောင်ဆွေးနွေးသူ - ဦးဖေ

ပါဝင်ဆွေးနွေးသူ - ကျား (၃) ဦး ၊ မ (၁) ဦး

### ရွှေ့ပြောင်းသွားလာမှုပြမြေပုံ

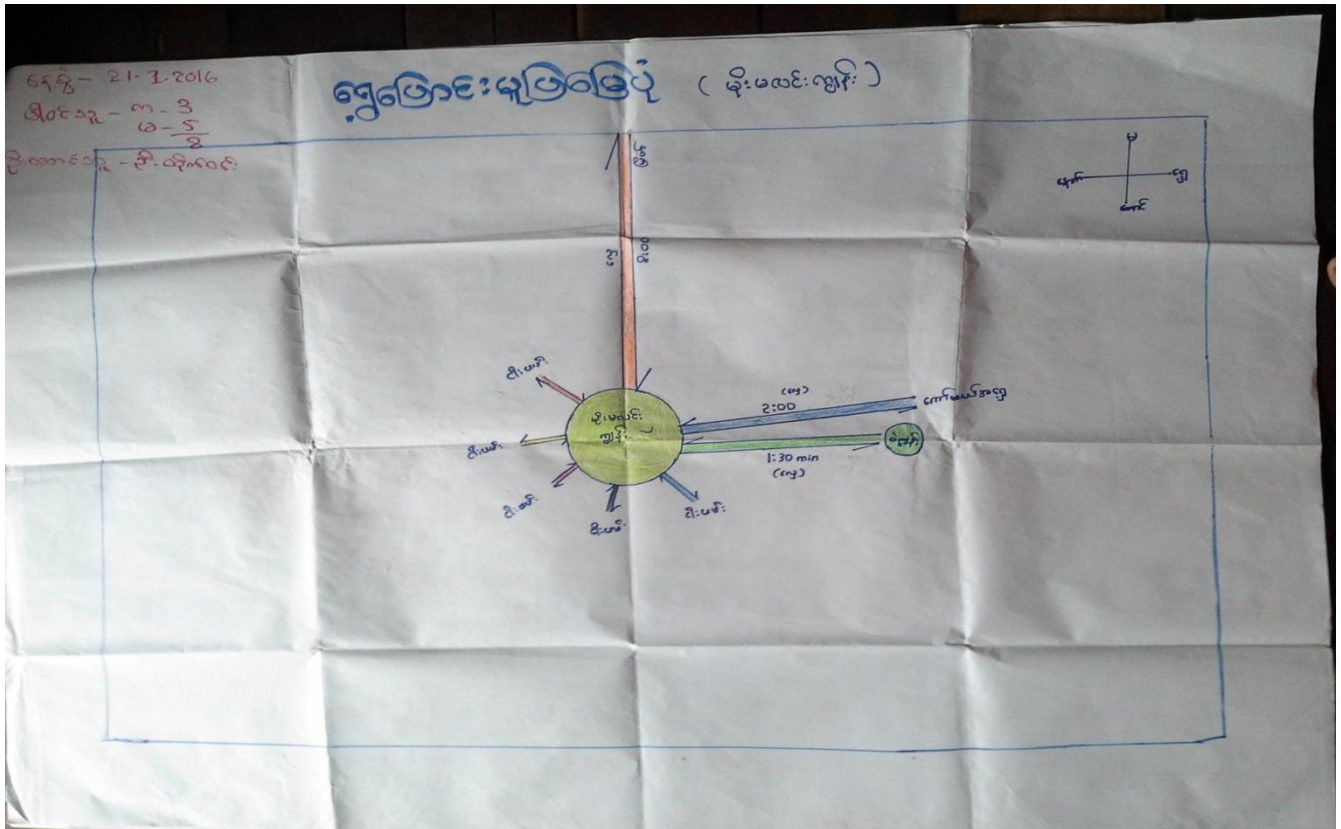

### ရွှေ့ပြောင်းသွားလာမှုပြမြေပုံအပေါ်သုံးသပ်ချက်

- နေ့ရက် - ၂၁.၁.၂၀၁၆
- အချိန် - ည ၇:၀၀
- နေရာ - ဘုန်းတော်ကြီးကျောင်း

ရေကန်တောင်ကျေးရွာ၊ မိုးမလင်းကျွန်းကျေးရွာ၏ ရွှေ့ပြောင်းသွားလာမှု မြေပုံကို ဆွေးနွေးခဲ့ရာတွင် ကျေးရွာရှိ ကျွန်းမာရေး၊ စီးပွားရေး၊ လူမှုရေး၊ ဘာသာရေး၊ ပညာရေး ကိစ္စရပ်များကြောင့် တစ်ရွာနှင့်တစ်ရွာ ရေလမ်းခရီးသာရှိပြီး လှေငယ်ဖြင့် သွားလာလှုပ်ရှားကြသည်။ စီးပွားရေးအနေဖြင့် မြိတ်မြို့သို့သွားကြသည်။ အမြန်ယာဉ်၊ ခရီးသည်တင်လှေကြီးဖြင့် သွားလာကြသည်။ မိုးမလင်းကျွန်းရွာမှ မြိတ်မြို့သို့သွားလျှင် ခရီးနှစ်ဆင့် စီးပြီးသွားရသည်။ မိုးမလင်းကျွန်းမှ ဝဲကျွန်းကျေးရွာ၊ ဝဲကျွန်းကျေးရွာမှ မြိတ်မြို့သို့ သွားရသည်။ ခရီးနှစ်ကြောင်းဖြင့် သွားလာရခြင်း၊ မိုးမလင်းကျွန်းနှင့် ဝဲကျွန်းသွားလာရာတွင် လှိုင်းလှေပြင်းထန်ခြင်း၊ ရေဝဲကြီး များရှိခြင်းကြောင့် ခရီးသွားလာရာတွင် နှောင့်နှေးမှုဖြစ်ပါသည်။

မိုးမလင်းကျွန်းရွာ၏ အရှေ့ဘက်ရှိ ဝဲကျွန်းရွာသို့ ခရီးသွားရန်သွားခြင်း၊ မိုးမလင်းကျွန်းမှ မြိတ်သို့ စီးပွားရေး၊ ကျန်းမာရေး၊ ပညာရေးအတွက်သွားခြင်းနှင့် မိုးမလင်းကျွန်းမှ ရေကန်တောင်ရွာသို့ ရပ်ရွာကိစ္စနှင့် ပတ်သက်၍ သွားလာလှုပ်ရှားမှုများ ပြုလုပ်ခဲ့ကြသည်။ မိုးရာသီ၌ လမ်းပန်းဆက်သွယ်ရေး ခက်ခဲသည့်အတွက် တံငါလုပ်ငန်းများကို ရပ်နားထားရသည်။

**အနှစ်ချုပ်**

မိုးမလင်းကျွန်းကျေးရွာသည် ပင်လယ်ဒေသဖြစ်သည့်အတွက် သွားလာရခက်ခဲခြင်း၊ ကျန်းမာရေး အတွက် ဆေးခန်းမရှိခြင်း၊ အနီးနားတွင် တံငါရေပိုးရှားပါးခြင်း တို့ကို ကြုံတွေ့ခံစားရသည်။

ဦးဆောင်ဆွေးနွေးသူ - ဦးထိုက်ဝင်း

ပါဝင်ဆွေးနွေးသူ - ကျား (၃) ဦး၊ မ (၄) ဦး

**မှတ်တမ်းဓါတ်ပုံများ**



ရွာလုံးကျွတ် ပထမအကြိမ် အစည်းအဝေး



ရွာလုံးကျွတ် ဒုတိယအကြိမ် အစည်းအဝေး



စီမံကိန်းလုပ်ငန်းခွဲ အကောင်အထည်ဖော်ဆောင်ရွက်မည့်မြေနေရာ

ကော်မတီဝင်များစာရင်း

စဉ်	အမည်	ကျား၊ မ	ရာထူး
၁	ဦးသောင်းတင်	ကျား	ကျေးရွာ စီ/ထောက် ဥက္ကဋ္ဌ
၂	ဒေါ်မီးထွေးငယ်	မ	ကျေးရွာ စီ/ထောက် ဥက္ကဋ္ဌ
၃	ဦးထိုက်ဝင်း	ကျား	စောင့်ကြည့်၊ ကြီးကြပ်ရေး ဆပ်ကော်မတီ
၄	ဒေါ်မာလာဝင်း	မ	စောင့်ကြည့်၊ ကြီးကြပ်ရေး ဆပ်ကော်မတီ
၆	ဦးသန်းထိုက်	ကျား	ဝယ်ယူရေး ဆပ်ကော်မတီ
၇	ဒေါ်စန်း	မ	ဝယ်ယူရေး ဆပ်ကော်မတီ
၉	ဦးလင်းနိုင်	ကျား	လည်ပတ်ရေးနှင့် ပြင်/ထိန်း ဆပ်ကော်မတီ
၁၀	ဒေါ်ခင်ခင်စိုး	ကျား	လည်ပတ်ရေးနှင့် ပြင်/ထိန်း ဆပ်ကော်မတီ
၁၂	ဦးမောင်ရွှေရီ	ကျား	စေတနာ့ဝန်ထမ်း
၁၃	ဒေါ်အေးအေးပြုံး	မ	စေတနာ့ဝန်ထမ်း
၁၄	ဦးသက်ဇော်ဝင်း	ကျား	အကြံပြုတိုင်ကြားဖြေရှင်းရေး
၁၅	ဒေါ်စန်းမြင့်	မ	အကြံပြုတိုင်ကြားဖြေရှင်းရေး
၁၆	ဦးသက်နိုင်ဦး	မ	ကျေးရွာ စာရင်းကိုင်

### ကျေးရွာ အခြေခံ အချက်အလက်များ (ပုံစံ - ၈ - ၁)



ပုံစံ-၁ ကျေးရွာအခြေခံအချက်အလက်များ (Form PC 1)

လမ်းညွှန်ချက်/ ကျေးရွာထပ်ရွာသို့ ပထမဆုံး မိတ်ဆက်ခရီးသွားရောက်သောအခါ လူထုစည်းရုံးရေးမှူးသည် ကျေးရွာခေါင်းဆောင်များအားကျေးရွာအချက်အလက်များကိုပေတ္တာရုပ်ခွဲတောင်းခံရသည်။ ဤအချက်အလက်များကိုစီမံကိန်းမိတ်ဆက်အစည်းဝေးပတ်ဝန်းကျင်တောင်းခံရမည်။ စီမံကိန်းမိတ်ဆက်အစည်းဝေးတွင် လူထုစည်းရုံးရေးမှူးသည် ဤအချက်အလက်များအားစစ်ဆေးပြီးမှန်ကန်အောင်ပြုလုပ်ရမည်။ ပြီးနောက်တွင် လူထုစည်းရုံးရေးမှူးမှ သတင်းအချက်အလက်ထဲသို့ Tablets မှတစ်ဆင့်ဖြည့်သွင်းရမည်။

ကျေးရွာအုပ်ချုပ်ရေးမှူးအမည် - <u>ဦးသိန်းတိုက်</u>	ကျေးရွာအုပ်ချုပ်ရေးမှူး၏ဖုန်းနံပါတ် - <u>၀၅-၄၅၈၇၂၅၅၈</u>	လူထုစည်းရုံးရေးမှူး၏အမည် - <u>ဦးအောင်မြင်နိုင်</u>
ပြည်နယ်/တိုင်းဒေသကြီး-တနင်္သာရီတိုင်းဒေသကြီး	မြို့နယ် ကျွန်းစု	ကျေးရွာအုပ်စု
		<u>ကျေးရွာ</u>
		<u>မိုးမလင် ဟိုက်</u>

လူဦးရေ လူမျိုးစု	အိမ်ထောင်စုအရေအတွက်	ကိုးကွယ်သည့်ဘာသာ	အိမ်ထောင်စုအရေအတွက်
လူမျိုးစု (၁) - <u>ဗမာ</u>	<u>၅၈</u>	ဘာသာ(၁) - <u>ဗုဒ္ဓ</u>	<u>၅၈</u>
လူမျိုးစု (၂) -		ဘာသာ(၂) -	
လူမျိုးစု(၃) -		ဘာသာ(၃) -	

	အမျိုးသား(အရေအတွက်)	အမျိုးသမီး(အရေအတွက်)
လူဦးရေ	<u>၁၉၅</u>	<u>၁၄၃</u>
အိမ်ထောင်ဦးစီး	<u>၅၃</u>	<u>၅</u>

လက်လှမ်းမီအသုံးပြုနိုင်သည့်အဆောက်အအုံများ

စာသင်ကျောင်း	အမှတ်ခြစ်ပါ	ကျန်းမာရေး	အမှတ်ခြစ်ပါ	ဘာသာရေးအဆောက်အအုံ	အမှတ်ခြစ်ပါ
အထက်တန်းကျောင်း	<input type="checkbox"/>	ဆေးရုံ	<input type="checkbox"/>	ဝေတီ	<input type="checkbox"/>
အလယ်တန်းကျောင်း	<input type="checkbox"/>	ကျန်းမာရေးဌာန	<input type="checkbox"/>	ဘုန်းကြီးကျောင်း	<input checked="" type="checkbox"/>
မူလတန်းကျောင်း	<input checked="" type="checkbox"/>	ကျန်းမာရေးဌာနခွဲ	<input type="checkbox"/>	ဟိန္ဒူဘုရားကျောင်း	<input type="checkbox"/>
မူကြိုကျောင်း	<input type="checkbox"/>	ဆေးပေးခန်း	<input type="checkbox"/>	ခရစ်ယာန်ကျောင်း	<input type="checkbox"/>
အခြား (အမည်)	<input checked="" type="checkbox"/>	အခြား	<input type="checkbox"/>	ဗလီ	<input type="checkbox"/>
				အခြား	<input type="checkbox"/>
မှတ်ချက် - <u>ကျေးရွာအုပ်စု</u>		မှတ်ချက်		မှတ်ချက်	



(ခ) ကျေးရွာတွင် ဖွဲ့စည်းထားသော အဖွဲ့အစည်းများ

လူထုဗဟိုပြုစီမံကိန်းမတိုင်မီ ဤကျေးရွာတွင် ကျေးရွာဖွံ့ဖြိုးရေးအတွက် အစိုးရ(သို့)ရွာသားများကိုယ်တိုင်(သို့) စီမံကိန်းတစ်ခုခုမှ ဖွဲ့စည်းထားသည့် အဖွဲ့အစည်းများရှိပါသလား။

-----  
-----  
-----

ကျေးရွာခေါင်းဆောင်

အမည် ဦး ရာဇာဓိကဏ်

လက်မှတ် [Signature] နေ့စွဲ

လူထုစည်းရုံးရေးမှူး

အမည် - ဦး ဘုန်းဝိစုဏ်

လက်မှတ် [Signature] နေ့စွဲ - ၂၂.၁.၂၀၁၅

စီမံကိန်းစက်ဝန်းအချိန်ဇယား (ပုံစံ - ၈ - ၂)

လူထုပတ်ပြုစီမံကိန်းစီမံကိန်းလက်ခွဲ အပိုင်း-၃ ၂၉-၉-၂၀၀၅

ပုံစံ ၈-၂- စီမံကိန်းစက်ဝန်းအချိန်ဇယား (PC 2)

လမ်းညွှန်ချက်-သက်ဆိုင်ရာလူထုပတ်ပြုစီမံကိန်းစီမံကိန်းအချိန်ဇယား (PC 2) အရ လက်ခွဲစီမံကိန်းစက်ဝန်းအချိန်ဇယား

စီမံကိန်းစက်ဝန်းအဆင့်တစ်ခုစီ ပြီးစီးပုံစံကျနာနှင့် ကျနာအုပ်စု

စီမံကိန်းအားအမှတ်ခြစ်ပါ  စက်ဝန်း(၀)  စက်ဝန်း(၂)  စက်ဝန်း(၃)

စက်ဝန်း(၄)

ကျေးရွာအုပ်စု ကျေးရွာအစု ကျေးရွာ အရပ်အဝန်း(ဧ) ဧရိယာ(ဧ) ဧရိယာ(ဧ)

မြို့နယ်/ရပ်ကွက်: တနင်္သာရီ မြို့နယ် ရွာ: ၂

စီမံကိန်းအဆင့်ဖော်ပြချက်များ	နေ့စွဲ		အစည်းအဝေးတွင်တက်ရောက်သူအရေအတွက်			
	စတင်သည့်နေ့	ပြီးဆုံးသည့်နေ့	အချိုးသားအရေအတွက်	အချိုးသမီးအရေအတွက်	အိမ်ထောင်စုအရေအတွက်	လူမျိုးစု တက်ရောက်သူ အရေအတွက် လူမျိုးစုအပေါ်
၀. ကျေးရွာစီမံကိန်း စီမံဆက်အစည်းအဝေး	၃၁-၁-၂၀၁၆	၃၁-၁-၂၀၁၆	၄၃	၁၁	၅၈	၅၄   ၁၂
၁. ကျေးရွာစီမံကိန်းစီမံချက်ရေးဆွဲခြင်းအစည်းအဝေး	၃၁-၁-၂၀၁၆	၃၁-၁-၂၀၁၆	၄၃	၂၀	၅၈	၆၃   ၁၂
၂. ကျေးရွာအုပ်စု လုပ်ငန်းဆုံးဖြတ်ချက်ချသည့်အစည်းအဝေး	၁-၂-၂၀၁၆	၁-၂-၂၀၁၆	၅၆	၄၃	၉၉	၉၉   ၁၂
၃. မြို့နယ်အဆင့်စီမံကိန်းရေးဆွဲရေးနှင့်အကောင်အထည်ဖော်ရေးကော်မတီ၏ စီမံကိန်းဆုံးသတ်ချက်အစည်းအဝေး						
၄. မြို့နယ်အဆင့်စီမံကိန်းရေးဆွဲရေးနှင့်အကောင်အထည်ဖော်ရေးကော်မတီ၏ စီမံကိန်းဆုံးသတ်ချက်အစည်းအဝေး						
၅. မြို့နယ်စီမံကိန်းရေးဆွဲရေးနှင့်အကောင်အထည်ဖော်ရေးကော်မတီ၏ဆုံးဖြတ်ချက်ချသည့်အစည်းအဝေး						
၆. စီမံကိန်းလုပ်ငန်းစဉ်စီမံချက်ရေးဆွဲခြင်းအစည်းအဝေး						
၆.၀။ စီမံကိန်းလုပ်ငန်း အကောင်အထည်ဖော်ရေးအစီအစဉ် ရေးဆွဲခြင်း						
၆.၂။ တယ်လူရေးအစီအစဉ် ရေးဆွဲခြင်း						





ခ. မျှော်မှန်းခြင်း- ဤကျေးရွာဖွံ့ဖြိုးတိုးတက်ရေးအတွက်နောင်လာမည့် ( ၅ )နှစ်အားရည်ရွယ်၍ဆောင်ရွက်ရန်အတွက်  
မည်သည့်အရာများသည်အဓိကမျှော်မှန်းမှန်းချက်ဖြစ်သနည်း။

အမျိုးသားအဖွဲ့မှစင်ပြသောမျှော်မှန်းချက်များ	အမျိုးသမီးအဖွဲ့မှစင်ပြသောမျှော်မှန်းချက်များ
<p>၀ ဟေ့၊ ရွာသူ / သား၊ မွား၊ ကန်ဖြင့်၊ ဟေ့၊ ရွာမိတ်ဆာဂါလာဖြင့်၊ လျှိုး၊ စာရေး ဒီ ခိုကောင်၊ ဖွန်ဖြင့်၊ ၊ လူ့ဗျာရေး၊ မာဆီ၊ တိုး၊ ဖြင့်၊ စာ၊ လာဖြင့်၊ စသည့် မာလျိုး၊ ဟေ့၊ လျှိုး၊ မွား၊ ရှာ၊ ၊</p>	<p>၀ မာနိုး၊ ရ အသိ ဖြစ် ဖြစ်သော်လျှင်၊ လေး၊ ဖွင့်၊ လက်ဖြင့်၊ ပုလဲ၊ ရေး၊ ခို ဝိစိတိရောင်ရောင် သင်ကြား၊ ခိုင် စည် ၊ ပက်ဝါး၊ လှိုင် ဖြင့်၊ လှိုင်၊ စကား၊ ဖြောဆိုရာတွင် ဒီ ခိုကောင်၊ ဖွန်လာ ဖွင့် ၊</p>
<p>၂ စေး၊ စေး၊ ဝါး၊ စေး၊ ဤဖြင့်၊ လျှိုး၊ စာရေး ၊ ခို မာနိုး ဖြင့် ခိုသင်သည် မာဖြင့် လှိုင်လှိုင်၊ ခိုလှိုင်၊ လာစည် ဖြစ်သည်။</p>	<p>၂ ဟေ့၊ ရွာ၊ ရွာပတ်လတ်၊ စေး၊ ဤဖြင့်၊ မာနိုး ဖြင့် ဟေ့၊ သား၊ ၊ သား၊ မွား၊ သား၊ လာ ရန် ဖြစ်လျက် ဟေ့၊ စည် ၊</p>
<p>၃ ရွာတွင်၊ မီး၊ လင်း၊ ဖြင့်၊ လာရေး၊ လာစာ မာနိုး ဖြင့် လှိုင်၊ မာလက်၊ ခို ဖြင့် ၊ စေး၊ ခိုင်သည် မာဖြင့် သတင်း၊ မာလက်လက် မွားလှိုင်လှိုင်၊ TV မွား ဖြစ်စာဆင့်၊ ရှာ၊ ၊ လာစည် ၊</p>	<p>၃ စေး၊ စေး၊ ဝါး၊ စေး၊ ဤဖြင့်၊ လျှိုး၊ စာရေး၊ ခို မာနိုး ဖြင့် ခို သင်သည် မာဖြင့် လှိုင်လှိုင် စာလက် လာစည် ၊ လာစည် ဖြစ်သည်။</p>
<p>၄ မာနိုး၊ ရ အသိ ဖြစ် ဖြစ်သော်လျှင်၊ လေး၊ ဖွင့်၊ လက်ဖြင့်၊ ပုလဲ၊ ရေး၊ ခို ဝိစိတိရောင်ရောင် သင်ကြား၊ ခိုင် စည် ၊ ပက်ဝါး၊ လှိုင် ဖြင့်၊ လှိုင်၊ စကား၊ ဖြောဆို ရာတွင် ဒီ ခိုကောင်၊ ဖွန်လာ စည် ၊</p>	<p>၄ ရွာတွင်၊ မီး၊ လင်း၊ ဖြင့်၊ လာရေး၊ လာစာ မာနိုး ဖြင့် လှိုင်၊ မာလက်၊ ခို ဖြင့် ၊ စေး၊ ခိုင် သည် မာဖြင့် သတင်း၊ မာလက်လက် မွားလှိုင် လှိုင်၊ TV မွား ဖြစ်စာဆင့်၊ ရှာ၊ ၊ လာစည် ၊</p>
<p>၅ ဟေ့၊ ရွာ၊ ရွာပတ်လတ်၊ စေး၊ ဤဖြင့်၊ မာနိုး ဖြင့် ဟေ့၊ သား၊ ၊ သား၊ မွား၊ သား၊ လာ ရန် ဖြစ်လျက် ၊</p>	<p>၅ ဟေ့၊ ရွာသူ / သား၊ မွား၊ ကန်ဖြင့် ဟေ့၊ ရွာ - မိတ်ဆာဂါလာဖြင့်၊ လျှိုး၊ စာရေး၊ ဒီ ခိုကောင်၊ ဖွန်လာဖြင့်၊ ၊ လူ့ဗျာရေး ၊ မာဆီ၊ တိုး၊ ဖြင့်၊ စာ၊ လာဖြင့်၊ စသည့် မာလျိုး၊ ဟေ့၊ လျှိုး၊ မွား၊ ရှာ၊ ၊</p>



ဂ. ဤကျေးရွာ၏ လာမည့် ( ၃ ) နှစ်အတွက် ဦးစားပေး ဖွံ့ဖြိုးတိုးတက်မှု လုပ်ငန်း အစီအစဉ်များအားဖော်ပြပါ။  
 (လူထုတော်လှန်ရေးအတွက် အဆိုပြုသော အစီအစဉ်များကိုဦးစားပေး အဆင့်အလိုက်ဖော်ပြပြီး ကျန် လူထုတော်လှန်ရေး ဝန်ထမ်းများ ရန်ပုံငွေအရင်းအမြစ်နှင့် မပတ်သက်သည့်အစီအစဉ်များလည်းဖော်ပြရန်ဖြစ်သည် )

ကျေးရွာအတွက်ဦးစားပေးဖွံ့ဖြိုးတိုးတက်မှု လုပ်ငန်းစဉ်များ	အဆိုပြုသူ (အမျိုးသားများ/ အမျိုးသမီးများ/ အမျိုးသား+အမျိုးသမီး)	လူထုတော်လှန်ရေးအတွက်အဆိုပြုသည်(ဦးစားပေးအဆင့် အလိုက်ဖော်ပြပါ)	ခန့်မှန်း ကျန် ကျ စရိတ်	အကျိုးခံစား ခွင့်ရှိသူ နှင့် မှန်းခြေ အရေအတွက်
၁ ဂျော့ရွာ အိမ်ကာ ကောက်လုပ်ခြင်း	m + m.	၁		အိမ် ၁၀၀
၂ စာသင်ကျောင်း	m + m.	၂		
၃ ဆေးယေဇ်	m + m.	၃		စာမိတ္တူ
၄ ရွာပတ်လမ်း	m + m.	၄		စာမိတ္တူ
၅ ဆိုလာမီး (ဂျော့ရွာ ရွာလမ်းဖွံ့ဖြိုးရေး)	m + m.	၅		စာမိတ္တူ
၆				

ဥက္ကဋ္ဌ၊ ကျေးရွာဝန်ထမ်းအထောက်အကူပြုရေးအဖွဲ့မှ အဆိုပြုသည်။  
 အမည်- မြသန်းစန်း လက်မှတ် [Signature] ရက်စွဲ- ၂၀၁၆.၁.၂၀





ပုံစံ PC-၄ ကျေးရွာအုပ်စုပီပက်န်းလုပ်ငန်းခွဲရွေးချယ်ခြင်းပုံစံ

လမ်းညွှန်ချက်၊ ကျေးရွာအုပ်စုပီပက်န်းရွေးချယ်ခြင်းအစည်းအဝေးတွင် အတည်ပြုပြီးနောက် ဖြည့်သွင်းရမည့် ဤပုံစံအား လူထုစည်းရုံးရေးမှူး / လက်ထောက်နည်းညွှန်များနှင့်အညီ အချက်အလက်များကို MIS သို့ ထည့်သွင်းရမည်။

ကျေးရွာစည်းရုံးရေးမှူး/ဝန်ထမ်းအမည် \_\_\_\_\_

နေ့စွဲ \_\_\_\_\_

ပြည်နယ်/တိုင်း-တနင်္သာရီတိုင်း \_\_\_\_\_

မြို့နယ်-ကျွန်းစု \_\_\_\_\_

စက်ဝန်းအားအမှတ်ဖြစ်ပေးပါ (✓) စက်ဝန်း(၁) စက်ဝန်း(၂) စက်ဝန်း(၃) စက်ဝန်း(၄) စက်ဝန်း(၅)

ကျေးရွာအမည်	ဆောင်ရွက်မည့် လုပ်ငန်းများ	အတိုင်းအတာ	ရန်ပုံငွေ တိုက်ရိုက်အကျိုး ဖွဲ့စည်းရန်ရှိသူများ	အဆိုပြုထားသည့် အမျိုးအမည်	စီမံကိန်းကုန်ကျစရိတ်			စုစုပေါင်း
					စီမံကိန်းမှ ထည့်ဝင်မှု	ကျေးရွာမှ ထည့်ဝင်မှု	အခြားထည့်ဝင်မှု (စေတနာမူ) ထည့်ဝင်ငွေ၊ အမည်/အဖွဲ့	
မော်မဟာ	ရက်စွဲ	(၃၀၀' x ၁၀' x ၁၀')	၅၀၄	အမျိုးသား၊ အမျိုးသမီး၊ အမျိုးသားနှင့် အမျိုးသမီး	၁၄၅၀၀၀၀/-	-	-	၁၄၅၀၀၀၀/-
စာတေတော	စာတေတေ၊ ရက်စွဲ	(၃၀၀' x ၆၀' x ၁၀')	၇၇၃	အမျိုးသား၊ အမျိုးသမီး၊ အမျိုးသားနှင့် အမျိုးသမီး	၅၀၀၀၀၀/-	၅၀၀၀၀၀/-	-	၁၀၀၀၀၀/-
မိုးရေ	ရက်စွဲ	(၃၀၀' x ၁၀' x ၁၀')	၈၇၆	အမျိုးသား၊ အမျိုးသမီး၊ အမျိုးသားနှင့် အမျိုးသမီး	၈၆၀၀၀၀၀/-	-	-	၈၆၀၀၀၀၀/-
ဝဲရွာ	ရက်စွဲ	(၃၀၀' x ၆၀' x ၁၀')	၁၄၁၅	အမျိုးသား၊ အမျိုးသမီး၊ အမျိုးသားနှင့် အမျိုးသမီး	၁၂၇၀၀၀၀၀/-	-	-	၁၂၇၀၀၀၀၀/-



ပုံစံ PC-၄ ကျေးရွာအုပ်စုစီမံကိန်းလုပ်ငန်းခွဲရွေးချယ်ခြင်းပုံစံ

လမ်းညွှန်ရွက်၊  
 အကူအညီဖြင့်ပြင်ဆင်မှု၊  
 အချိတ်အလက်များကို MIS သို့ ထည့်သွင်းရမည်။  
 ကျေးရွာစည်းရုံးရေးပူး/ဝန်ထမ်းအမည်  
 နေ့စွဲ  
 ပြည်နယ်/တိုင်း-တနင်္သာရီတိုင်း၊  
 မြို့နယ်-ကျွန်း၊  
 ဝက်စန်း/အားအမှတ်ဖြစ်ပေးပါ(✓)ဝက်စန်း(၁) ဝက်စန်း(၂) ဝက်စန်း(၃) ဝက်စန်း(၄)  
 ကျေးရွာအုပ်စု

လမ်းညွှန်ရွက်၊  
 အကူအညီဖြင့်ပြင်ဆင်မှု၊  
 အချိတ်အလက်များကို MIS သို့ ထည့်သွင်းရမည်။  
 ကျေးရွာစည်းရုံးရေးပူး/ဝန်ထမ်းအမည်  
 နေ့စွဲ  
 ပြည်နယ်/တိုင်း-တနင်္သာရီတိုင်း၊  
 မြို့နယ်-ကျွန်း၊  
 ဝက်စန်း/အားအမှတ်ဖြစ်ပေးပါ(✓)ဝက်စန်း(၁) ဝက်စန်း(၂) ဝက်စန်း(၃) ဝက်စန်း(၄)  
 ကျေးရွာအုပ်စု

ကျေးရွာအမည်	ဆောင်ရွက်မည့် လုပ်ငန်းများ	အလိုအတား	ရန်ပုံငွေ တိုက်ရိုက်အကျိုး ခံစားရရှိသူများ	အဆိုပြုတင်ပြသူ	စီမံကိန်းမှ ထည့်ဝင်မှု			စုစုပေါင်း
					ကျေးရွာမှ ထည့်ဝင်မှု	အခြားထည့်ဝင်မှု (ဖော်ပြပါ) ထည့်ဝင်ငွေ	အမည်/အဖွဲ့	
ကျေးရွာအမည်	ဆောင်ရွက်မည့် လုပ်ငန်းများ	အလိုအတား	ရန်ပုံငွေ တိုက်ရိုက်အကျိုး ခံစားရရှိသူများ	အဆိုပြုတင်ပြသူ	စီမံကိန်းမှ ထည့်ဝင်မှု	ကျေးရွာမှ ထည့်ဝင်မှု	အခြားထည့်ဝင်မှု (ဖော်ပြပါ) ထည့်ဝင်ငွေ	စုစုပေါင်း
ကျေးရွာအမည်	ဆောင်ရွက်မည့် လုပ်ငန်းများ	အလိုအတား	ရန်ပုံငွေ တိုက်ရိုက်အကျိုး ခံစားရရှိသူများ	အဆိုပြုတင်ပြသူ	စီမံကိန်းမှ ထည့်ဝင်မှု	ကျေးရွာမှ ထည့်ဝင်မှု	အခြားထည့်ဝင်မှု (ဖော်ပြပါ) ထည့်ဝင်ငွေ	စုစုပေါင်း
ကျေးရွာအမည်	ဆောင်ရွက်မည့် လုပ်ငန်းများ	အလိုအတား	ရန်ပုံငွေ တိုက်ရိုက်အကျိုး ခံစားရရှိသူများ	အဆိုပြုတင်ပြသူ	စီမံကိန်းမှ ထည့်ဝင်မှု	ကျေးရွာမှ ထည့်ဝင်မှု	အခြားထည့်ဝင်မှု (ဖော်ပြပါ) ထည့်ဝင်ငွေ	စုစုပေါင်း
ကျေးရွာအမည်	ဆောင်ရွက်မည့် လုပ်ငန်းများ	အလိုအတား	ရန်ပုံငွေ တိုက်ရိုက်အကျိုး ခံစားရရှိသူများ	အဆိုပြုတင်ပြသူ	စီမံကိန်းမှ ထည့်ဝင်မှု	ကျေးရွာမှ ထည့်ဝင်မှု	အခြားထည့်ဝင်မှု (ဖော်ပြပါ) ထည့်ဝင်ငွေ	စုစုပေါင်း



ပုံစံ PC-၄ ကျေးရွာအုပ်စုစီမံကိန်းလုပ်ငန်းခွဲရွေးချယ်ခြင်းပုံစံ

လယ်ညွှန်ချက်၊ ကျေးရွာအုပ်စုစီမံချက်ရေးဆွဲသည့်အခင်းအကျဉ်းချုပ် / ကျေးရွာအုပ်စုစီမံချက်ရေးဆွဲသည့်အခင်းအကျဉ်းချုပ်  
 အကူအညီဖြင့်ပြုစုထားသည့်အခင်းအကျဉ်းချုပ် / ကျေးရွာအုပ်စုစီမံချက်ရေးဆွဲသည့်အခင်းအကျဉ်းချုပ်  
 အချက်အလက်များကို MIS သို့ ထည့်သွင်းရမည်။  
 ကျေးရွာစည်းရုံးရေးမှူး/ဝန်ထမ်းအမည် - ဦးအောင်အောင် / ဦးအောင်အောင်  
 နေ့စွဲ - 1-၉-၂၀၁၆  
 ပြည်နယ်/တိုင်း-တနင်္သာရီတိုင်း၊ မြန်မာ-ကွန်းစု  
 စက်ဝန်းအားအမှတ်ဖြစ်ပေးပါ (✓) စက်ဝန်း(၂) စက်ဝန်း(၃) စက်ဝန်း(၄)  
 ကျေးရွာအုပ်စု အမှတ် ၄၆၈၈၈၈

ကျေးရွာအမည်	ဆောင်ရွက်မည့် လုပ်ငန်းများ	အတိုင်းအတာ	ခန့်မှန်း တိုက်ရိုက်အကျိုး ခံစားခွင့်ရှိသူများ	အဆိုပြုတင်ပြသူ	စီမံကိန်းမှ ထည့်သွင်းမှု	ခန့်မှန်းကုန်ကျစရိတ်		စုစုပေါင်း
						ကျေးရွာမှ ထည့်သွင်းမှု	အခြားထည့်သွင်းမှု (ခေါ်ပြုပါ) ထည့်သွင်းငွေ	
ဇွန်ရွာရွာ	(၈၃ ချိတ်/မာစီလ်) ဂွဗာမားမာစီလ်၊ ပြုစုစီမံခန့်ခွဲခြင်း	၃၀၀' x ၂၀' x ၁၀'	၁၂၇၇	အမျိုးသား၊ အမျိုးသမီး၊ အမျိုးသားနှင့် အမျိုးသမီး	၆၇၀၀၀၀	၃၀၀၀၀၀		၇၂၀၀၀၀
ဇွန်ရွာရွာ	(၈၃ ချိတ်/မာစီလ်) ဂွဗာမားမာစီလ်၊ ပြုစုစီမံခန့်ခွဲခြင်း	၂ ချိတ် (၁၀' x ၁၀' x ၁၀')	၅၉၆	အမျိုးသား၊ အမျိုးသမီး၊ အမျိုးသားနှင့် အမျိုးသမီး	၅၀၀၀၀၀	-		၅၀၀၀၀၀
ခါးရွာရွာ	မိမိတို့အဖွဲ့အစည်း	(၃၅' x ၃၅' x ၁၀')	၃၄၆၄	အမျိုးသား၊ အမျိုးသမီး၊ အမျိုးသားနှင့် အမျိုးသမီး	၈၆၀၀၀၀	-		၈၆၀၀၀၀





အစည်းအဝေးမှတ်တမ်း(ပ - အကြိမ်)

ပထမအကြိမ် ရွာလုံ. ဝဗွတ် ဒီပဲတိုင်း မြောက်ဧရာဝတီ မြို့နယ်၊ ရွာလုံ - ၆၅၄၀၁၅

ဈေးဝှာ - ဒီးကော့. ဝဗွတ်  
 ၆၅၄ - ဒုတိယအကြိမ်အစည်း  
 အချိန် - ၉:၀၅ (၇:၀၀)  
 ၆၅၄၀၁၅ - ၂၁. ၁. ၂၀၁၆

ရည်ရွယ်ချက် - ဒီပဲတိုင်း စက်တိုင်း အဖွဲ့တိုင်းက ရပ်ရွာလူထုအားလုံး ရှာဖွေ  
 စေရန် နှင့် လက်တွေ့အားဖြင့် အတတ်ပညာပေးခြင်း

ဆွေးနွေးချက် - ဈေးဝှာလူထုအားလုံး ဒီပဲတိုင်း၏ အစားအသောက်များမှာ တွေ့ရှိရသလို  
 ဖြစ် ဒီပဲတိုင်း အစားအသောက်တိုင်းကလေး လက်တွေ့အားဖြင့် အတတ်ပညာပေးခြင်း  
 နှင့် ဒီပဲတိုင်း တစ်လျှောက်လုံးတွင် လက်တွေ့အားဖြင့် လူထုအားလုံး  
 သော ဖုတ်တစ် ဝါးတစ်အားဖြင့် ဖြစ်သော ဖော်တို နှင့်  
 ရပ်ရွာလူထုအား ဖွဲ့စည်းပေးခြင်းသော ဖော်တိုဖော်တိုသော  
 ဖုတ်တစ် ကိုယ်စားလှယ် (၅) ဦးက ဆွေးနွေးချက်ဖြင့်  
 ဆွေးနွေးသော အခါ၌လည်း ယခင်နှစ် ဗုဒ္ဓဟူးနေ့မှာက  
 ဖြစ်ပြီးမှန်းမရှိဘဲ ဖြစ်လည်ဆွေးနွေးချက်ဖြင့် ရပ်ရွာလူထု ဗု  
 ဆွေးနွေး ဖြစ် ဖြစ်ဖြင့် ဆွေးနွေးချက်အားလုံး မဲပေးဖြင့် ဆွေးနွေး  
 ပါက ရှိခဲ့တော်မူ ဖြစ် အချက်အားဖြင့် အချက်အားဖြင့် အချက်အားဖြင့်  
 ဆွေးနွေးခြင်းဖြင့် အတတ်ပညာပေးခြင်းဖြင့် ဆွေးနွေးချက်ဖြင့် ဆွေးနွေး  
 ဖြစ်သည်။

ဆုံးဖြတ်ချက် - ရပ်ရွာ အဖွဲ့တိုင်းအား နှစ်လစာ ကိုယ်စားလှယ် (၅) ဦးမှာ -  
 (၁) ဒီပဲတိုင်း (ဆေးကုတိုင်း)  
 (၂) ဒီပဲတိုင်း ( )

(၃) ဦးထက်စက်ဝင်း (မာမြဲဖြူတိုင်ဇာတ်ရေး၊ ခိုင်မာချယ် )  
(၄) ဒေါ်ခမ်းဖြူ ( " " )

(၅) ဦးထက်ခိုင်မြို့ ( ကျေးရွာ စာရေးဆွဲ )

တို့ကား ရွေးချယ်ပုံနှင့် စားဖြတ်ပုံဖြစ်သည်။

မာဇာတ်ရေးပုံစံချိန်။

။ ( ၂၀၁၇. ၇. ၀၀ ) မာချိန်တွင် မာဇာတ်ရေးပုံစံ : မိတ်ဆွဲပုံပေါ်သည်။

မှတ်တမ်းတင်သူ -  
ဦးစေ ( ဇေဇေ )  
ဦးစိုးဝင်း



စောင့်ကြည့် ဖြိုဖြိုရေး - ဥက္ကဋ္ဌ (၁) ဦးထိုက်ဝင်း  
 (၂) ဒေါ်မာလာဝင်း

မူဖြင့်ထိန်းသိမ်းရေး - ဥက္ကဋ္ဌ (၁) ဦးလင်းဒွိုင်  
 (၂) ဒေါ်ခင်ခင်ဆိုး

တို့အား ရွေးချယ် ဖြိုဖြို စီမံခန့်ခွဲ လုပ်ငန်း ဆုံးရှုံးမှု ခံရလျှင် ရက်ထုတ်  
 ချုပ်ချယ်ရေး ဝန်ကြီးဌာန -

- (၁) ယင်းလျှောက်ထား စောင့်ကြည့်ခြင်း။
- (၂) စာသင်ကျောင်း (အချိုးကျအဆင့်)
- (၃) ဆေးလေးစိုက်
- (၄) ရွာပတ်လမ်း
- (၅) ဆိုလာမီး (ကျေးရွာ)

ရွေးချယ်ဆုံးဖြတ်ချက်ချပါသည်။

အချင်းဝေ ဖိတ်ထိမ်းချိန် - ၈၂ ဇူလိုင် (၂၀၂၀) အချိန်တွင် အချင်းဝေ ချုပ်ချယ်ရေး ဝန်ကြီးဌာန

မှတ်တမ်းတင်သူ -  
 ဦးထိုက်ဝင်း  
 (စောင့်ကြည့်)

### ကဏ္ဍအလိုက် ဖွံ့ဖြိုးရေး ဦးစားပေး လုပ်ငန်းစဉ်များ

ဦးမလင်းအောင်

နောက်ဆက်တွဲ(၄) မြားနားသော အစိုးရအဖွဲ့အစည်း ဦးစားပေး ဖွံ့ဖြိုးရေး လုပ်ငန်းစဉ်

အနှစ်ချုပ်

မူရင်းသရုပ်စာ၊ VPSC တွင်ထားရှိရမည့် အခြားအချက်အလက် ညှိနှိုင်းရန်အတွက် မိတ္တူကူး၊ TPIC သို့ပို့ရပါမည်။ MIS data အစည်းအဝေးများ ပြုလုပ်ရန် ပထမဦးစားပေးပါ။

	အဆင့်	လုပ်ငန်း	မည်သူဦးစားပေးလဲ	ကျေးဇူးပြုတာဝန်ခံသူ (လို) အုပ်စု	ပြင်ပမှမည်သူ ထောက်ပံ့ မလဲ
အခြေခံအဆောက်အအုံ	၀	စောင့်စောင့်လမ်း	<input checked="" type="checkbox"/> မ		
	၁		<input checked="" type="checkbox"/> ကျား		
	၂		<input type="checkbox"/> မ		
	၃		<input type="checkbox"/> ကျား		
	၄		<input type="checkbox"/> မ		
	၅		<input type="checkbox"/> ကျား		
အထောက်အကူအကူအညီ	၀		<input type="checkbox"/> မ		
	၁		<input type="checkbox"/> ကျား		
	၂		<input type="checkbox"/> မ		
	၃		<input type="checkbox"/> ကျား		
	၄		<input type="checkbox"/> မ		
	၅		<input type="checkbox"/> ကျား		
လျှို့ဝှက်ရေးနှင့် အကာအရံ	၀	အစိုးရစားပေးစား	<input type="checkbox"/> မ		
	၁		<input type="checkbox"/> ကျား		
	၂		<input type="checkbox"/> မ		
	၃		<input type="checkbox"/> ကျား		
	၄		<input type="checkbox"/> မ		
	၅		<input type="checkbox"/> ကျား		
အခြား	၀	အစိုးရစားပေးစား စောင့်	<input checked="" type="checkbox"/> မ		
	၁		<input checked="" type="checkbox"/> ကျား		
	၂	အစိုးရစားပေးစား	<input checked="" type="checkbox"/> မ		
၃		<input type="checkbox"/> ကျား			

အမှတ်	အမည်	အမျိုးအမည်	အခြား	အခြား
၁		အထွေထွေ		
၂		အထွေထွေ		
၃	အထွေထွေ	အထွေထွေ		
၄		အထွေထွေ		
၅		အထွေထွေ		
၆		အထွေထွေ		
၇		အထွေထွေ		
၈		အထွေထွေ		
၉		အထွေထွေ		
၁၀		အထွေထွေ		