

ပြည်ထောင်စုသမ္မတမြန်မာနိုင်ငံတော်အစိုးရ
စိုက်ပျိုးရေး၊ မွေးမြူရေးနှင့် ဆည်မြောင်းဝန်ကြီးဌာန
ကျေးလက်ဒေသဖွံ့ဖြိုးတိုးတက်ရေးဦးစီးဌာန

ကျွန်းစုမြို့နယ်



လူထုပတ်ဝန်းကျင်ဖွံ့ဖြိုးရေး
National Community Driven Development Project
(NCDDP)



ကျေးရွာဖွံ့ဖြိုးရေးအစီအစဉ်
Village Development Plan (VDP)

မော်ယော့ကျေးရွာ၊ ရေကန်တောင်ကျေးရွာအုပ်စု

မာတိကာ

စဉ်	အကြောင်းအရာ	စာမျက်နှာ
၁	ကျွန်းစုမြို့နယ်မြေပုံ	၁
၂	ကျေးရွာအုပ်စုမြေပုံ	၂
၃	ကျေးရွာအုပ်စုတွင် ပါဝင်သောကျေးရွာများစာရင်း	၃
၄	လူထုပူးပေါင်းပါဝင်သောဆန်းစစ်ခြင်းနှင့် အကဲဖြတ်ခြင်းလုပ်ငန်းစဉ်	၃
၅	ကျေးရွာသမိုင်းကြောင်း	၄
၆	ကျေးရွာသမိုင်းကြောင်းအပေါ် သုံးသပ်ချက်	၄
၇	လူမှုနှင့် အရင်းအမြစ်ပြုမြေပုံ	၅
၈	လူမှုနှင့် အရင်းအမြစ်ပြုမြေပုံအပေါ် သုံးသပ်ချက်	၆
၉	ရာသီခွင်ပြုပြင်ကွဲဒီဇိုင်း	၇
၁၀	ရာသီခွင်ပြုပြင်ကွဲဒီဇိုင်းအပေါ် သုံးသပ်ချက်	၇
၁၁	အဖွဲ့အစည်းချိတ်ဆက်ပြုမြေပုံ	၈
၁၂	အဖွဲ့အစည်းချိတ်ဆက်ပြုမြေပုံအပေါ် သုံးသပ်ချက်	၉
၁၃	ပြဿနာသစ်ပင်များ	၁၀
၁၄	ပြဿနာသစ်ပင်များအပေါ် သုံးသပ်ချက်	၁၀
၁၅	ပင့်ကူအိမ်မြေပုံ	၁၁
၁၆	ပင့်ကူအိမ်မြေပုံအပေါ် သုံးသပ်ချက်	၁၁
၁၇	ထိခိုက်လွယ်အုပ်စုကိုသုံးသပ်ခြင်းဇယား	၁၂
၁၈	ထိခိုက်လွယ်အုပ်စုကိုသုံးသပ်ခြင်းဇယားအပေါ် သုံးသပ်ချက်	၁၃
၁၉	အသက်မွေးဝမ်းကြောင်းပြဇယား	၁၄
၂၀	အသက်မွေးဝမ်းကြောင်းပြဇယားအပေါ် သုံးသပ်ချက်	၁၄
၂၁	မှတ်တမ်းခါတ်ပုံများ	၁၆
၂၂	ကော်မတီဝင်များစာရင်း	၁၈
၂၃	ကျေးရွာအခြေခံအချက်အလက်များ (ပုံစံ - ၈ - ၁)	၁၉
၂၄	စီမံကိန်းစက်ဝန်းအချိန်ဇယား (ပုံစံ ၈-၂)	၂၂
၂၅	ကျေးရွာဖွံ့ဖြိုးရေးဦးစားပေးအစီအစဉ် (ပုံစံ ၈-၃)	၂၃
၂၆	ကျေးရွာအုပ်စုစီမံကိန်းလုပ်ငန်းခွဲရွေးချယ်ခြင်း (ပုံစံ ၈-၄)	၂၆
၂၇	အစည်းအဝေးတက်ရောက်သူများစာရင်း	၃၁
၂၈	အစည်းအဝေးမှတ်တမ်းများ	၃၇
၂၉	ကဏ္ဍအလိုက် ဖွံ့ဖြိုးရေးဦးစားပေးလုပ်ငန်းများ	၄၀
၃၀	VDP အရည်အသွေးထိန်းချုပ်မှု	၄၁

ကျွန်းစုမြို့နယ်အခြေပြမြေပုံ

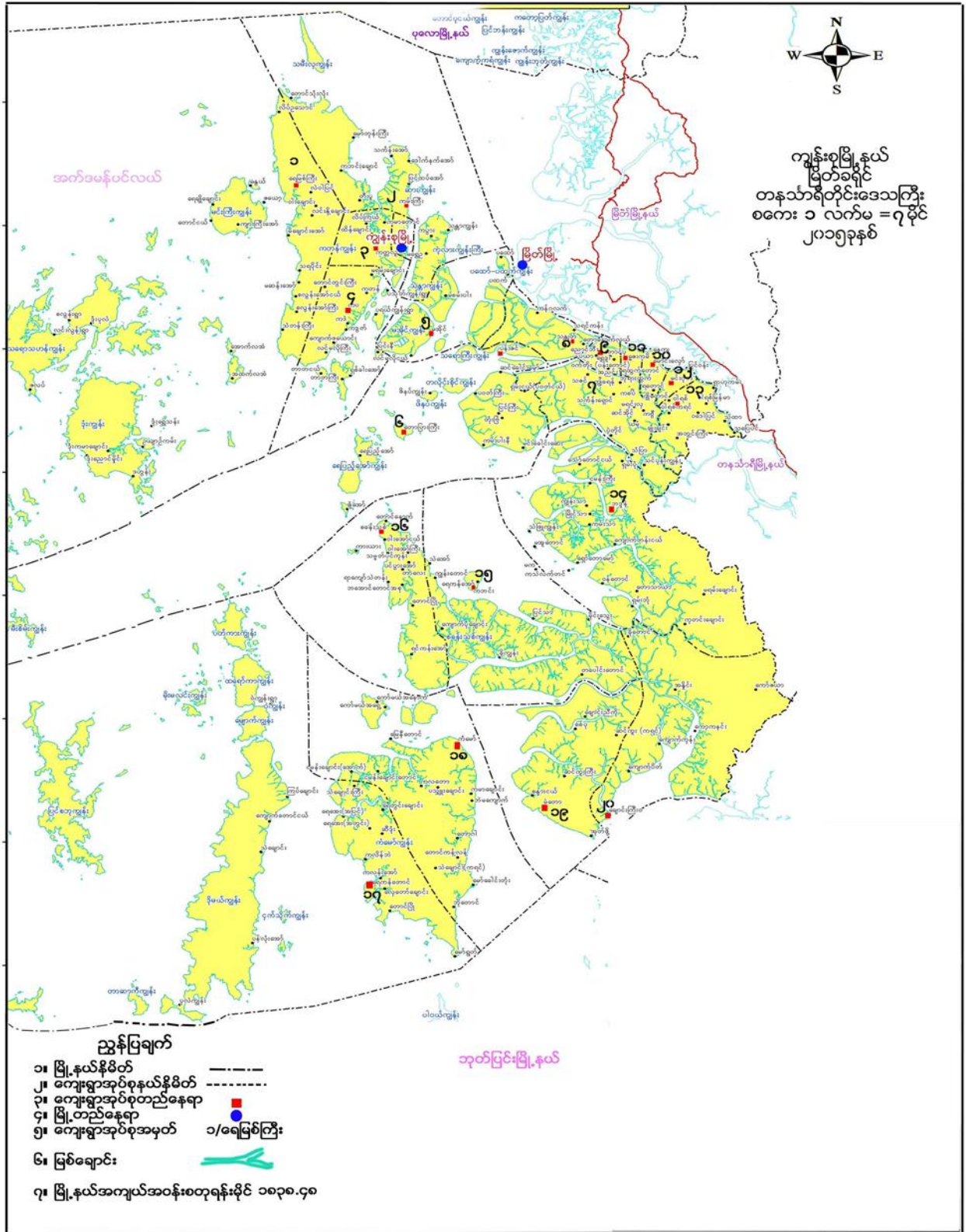

ကျေးရွာအုပ်စုမြေပုံ

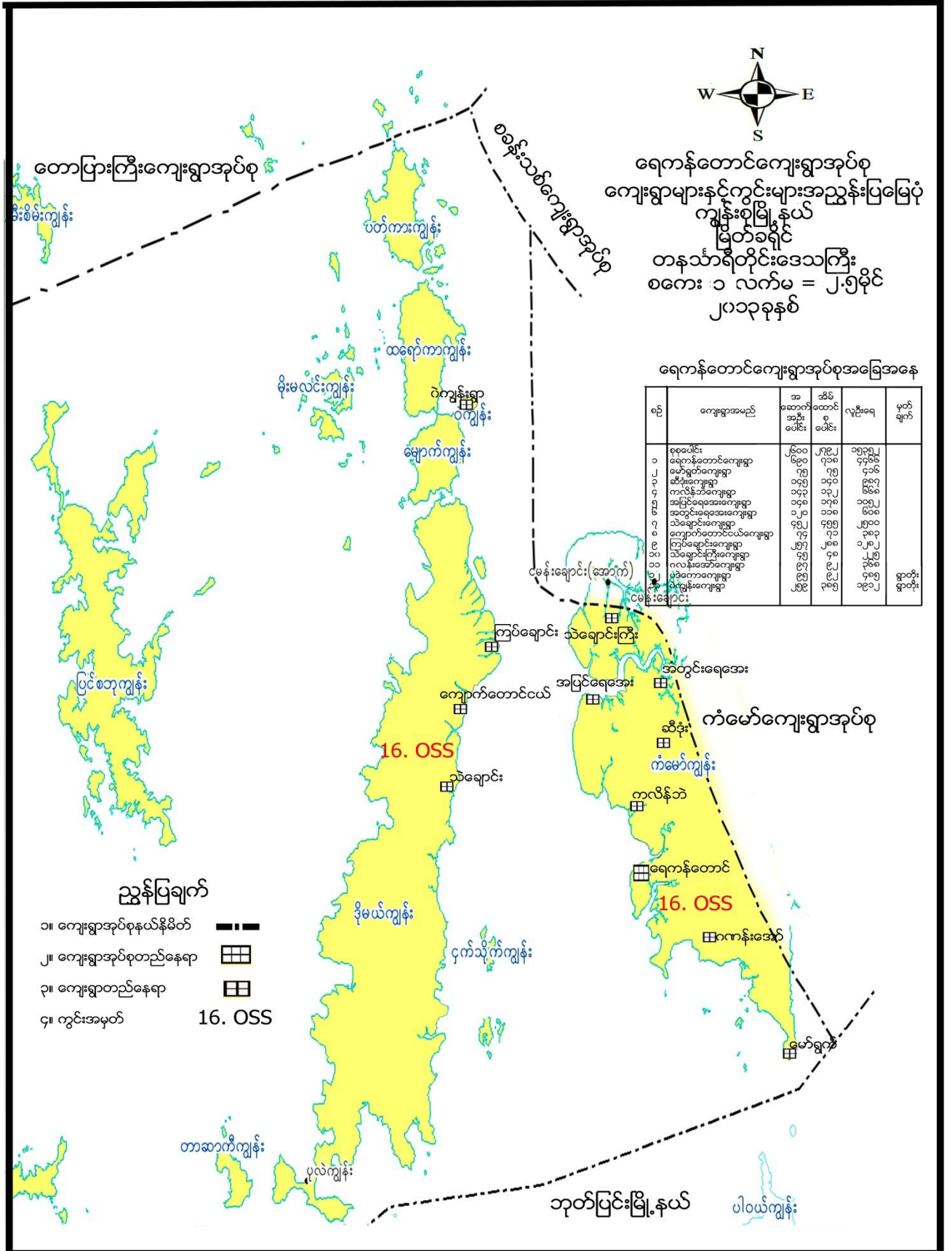

ကျေးရွာအုပ်စုအတွင်းပါဝင်သောကျေးရွာများ

- ၁- ရေကန်တောင်ကျေးရွာ
- ၂- ကလိန်ဘဲကျေးရွာ
- ၃- ပဒဲကောကျေးရွာ
- ၄- ဆီခုံးကျေးရွာ
- ၅- ရေတွင်းချောင်းကျေးရွာ
- ၆- ကလန်းအော်ကျေးရွာ
- ၇- မော်ယော့ကျေးရွာ
- ၈- ကလောတောကျေးရွာ
- ၉- ရေအေးကျေးရွာ
- ၁၀- သဲချောင်ကြီးကျေးရွာ
- ၁၁- ဝဲကျွန်းကျေးရွာ
- ၁၂- မိုးမလင်းကျွန်းကျေးရွာ
- ၁၃- ကြပ်ချောင်းကျေးရွာ
- ၁၄- ကျောက်တောင်ငယ်ကျေးရွာ
- ၁၅- သဲချောင်းကျေးရွာ

လူထုပူးပေါင်းပါဝင်သောလူမှုဆန်းစစ်ခြင်းနှင့်အကဲဖြတ်ခြင်းလုပ်ငန်းစဉ် (PSA/PRA) အကျဉ်းချုပ်

စဉ်	အသုံးပြုခဲ့သော PRA Tool များ
၁	ကျေးရွာသမိုင်းကြောင်း
၂	လူမှုနှင့်အရင်းအမြစ်ပြမြေပုံ
၃	ရာသီခွင်ပြ ပြက္ခဒိန်
၄	အဖွဲ့အစည်းချိတ်ဆက်မှုပြမြေပုံ
၅	ပြဿနာသစ်ပင်(၁)
၆	ပြဿနာသစ်ပင် (၂)
၇	ပင့်ကူအိမ်မြေပုံ
၈	ထိခိုက်လွယ်အုပ်စုကိုသုံးသပ်ခြင်းဇယား
၉	အသက်မွေးဝမ်းကြောင်းပြမြေပုံ



ကျေးရွာသမိုင်းကြောင်း

Date: 27.1.2016

မော်ယော့ ကျေးရွာသမိုင်းကြောင်း

ဒို့.အောင် နှင့် ဒို့.ဖိုးစိန်

ပိတ်ဆွဲရေးသူ - ကျ. ၄
 ဖ. ၄
 အရွယ်: ၆၆

ခုနှစ်	အကြောင်းအရာ	အသက်	ဆိုကျပြီး
1950 ခုနှစ်	ဖိုးအောင်၊ ဖိုးအောင်နှင့် မော်ယော့ကျေးရွာကို စတင် တည်ထောင်ခဲ့ပါသည်။	အသက် ၁၀	ဒို့.အောင်၊ မော်ယော့ကမ်းခြေလေကြမ်းကစား ဖွဲ့စည်းပေးပြီး ကမ်းခြေပျံ ဖြင့် ဖြေဖြူခြင်းများ ဖြစ်ပေါ်ခဲ့ပါသည်။
1955 ခုနှစ်	မော်ယော့ကျေးရွာကို ဖိုးအောင်နှင့် ဖိုးအောင်တို့ တည်ထောင်ခဲ့ပါသည်။	အသက် ၁၀	
1965 ခုနှစ်	မော်ယော့ကျေးရွာကို အသက်ဖြူလူငယ်တို့က တည်ထောင်ရာ ဖိုးအောင်၊ ဖိုးအောင်နှင့် ဖိုးအောင်တို့ တည်ထောင်ခဲ့ပါသည်။	အသက် ၁၀	
1985 ခုနှစ်	မော်ယော့ကျေးရွာအား မော်ယော့ကျေးရွာကို ဖိုးအောင်နှင့် ဖိုးအောင်တို့ တည်ထောင်ခဲ့ပါသည်။	အသက် ၁၅	
1986 ခုနှစ်	မော်ယော့ကျေးရွာကို အသက်ဖြူလူငယ်တို့က တည်ထောင်ရာ ဖိုးအောင်၊ ဖိုးအောင်နှင့် ဖိုးအောင်တို့ တည်ထောင်ခဲ့ပါသည်။	အသက် ၁၀	
၂၀၁၃ ခုနှစ်	မော်ယော့ကျေးရွာ အတွက် ငါးဖျား၊ ငါးဖျားလွယ်နှင့် အိမ်ခြံမြေတို့ကို တည်ထောင်ခဲ့ပါသည်။	အသက် ၄၅	
၂၀၁၄ ခုနှစ်	မော်ယော့ကျေးရွာအား မော်ယော့ကျေးရွာကို ဖိုးအောင်နှင့် ဖိုးအောင်တို့ တည်ထောင်ခဲ့ပါသည်။	အသက် ၅၆	
၂၀၁၄ ခုနှစ်	မော်ယော့ကျေးရွာကို အသက်ဖြူလူငယ်တို့က တည်ထောင်ရာ ဖိုးအောင်၊ ဖိုးအောင်နှင့် ဖိုးအောင်တို့ တည်ထောင်ခဲ့ပါသည်။	အသက် ၅၆	

ကျေးရွာသမိုင်းကြောင်းအပေါ်သုံးသပ်ချက်

- နေ့စွဲ - ၂၇.၁.၂၀၁၆
- စတင်ချိန် - ၅:၀၀နာရီ
- ပြီးဆုံးချိန် - ၆:၀၀နာရီ

တနင်္သာရီတိုင်းဒေသကြီး၊ ကျွန်းစုမြို့နယ်၊ ရေကန်တောင်အုပ်စု၊ မော်ယော့ကျေးရွာ ဘာသာရေးကျောင်းတွင် ကျေးရွာအသက်ကြီးသော အဘိုးအို ဦးစောချယ်ရီ အားညနေ (၅:၀၀)နာရီခန့်တွင် မော်ယော့ကျေးရွာသမိုင်းကြောင်း အကြောင်းအားစတင် ဆွေးနွေးခဲ့ပါသည်။ မော်ယော့ကျေးရွာအား ၁၉၅၀ခုနှစ်တွင် မိုးထွန်းဖေ၊ ဖိုးထွန်းရီတို့မှ စတင် တည်ထောင်ခဲ့ပါသည်။ နှစ်တိုင်း မော်ယော့ကမ်းခြေ၌ လေကြမ်းသဖြင့် လှိုင်းပုတ်ပြီး ကမ်းခြေပျက်စီး ဖြေဖြူခြင်းများ ဖြစ်ပေါ်နေပါသည်။ ၁၉၅၅ခုနှစ်တွင် ဦးထွန်းဖေ၊ ဦးထွန်းရီတို့မှ ဦးဆောင်ပြီး ဘာသာရေးဘုရားကျောင်းအား ကိုယ်ထူ ကိုယ်ထူစနစ်ဖြင့် တည်ဆောက်ခဲ့ပြီး ရွာတွင်းနေထိုင်သူဦးရေမှာ (၁၀)ဦးသာနေထိုင်လျက်ရှိပါသည်။ ၁၉၆၅ ခုနှစ်တွင်လည်း ဘုရားကျောင်းကို ထပ်မံကာအသစ်ပြန်လည် တည်ဆောက်ရန် ဦးထွန်းရီ၊ ဦးထွန်းဖေ တို့မှ

ဦးဆောင်ခဲ့ပါသည်။ သို့ရာတွင် နေထိုင်သူဦးရေမှာ (၅၀)ဦးမျှရှိနှင့်ပြီး ဖြစ်သည်။ ၁၉၈၅ခုနှစ်၌ မော်ယောကျေးရွာတွင် ပညာရေးထွန်းကားစေရန် အတွက် ကျေးရွာစာသင်ကျောင်းအား ဦးလှရွှေနှင့် အဖွဲ့မှဦးဆောင်ပြီး ရပ်ရွာလူထုနှင့် တည်ထောင်ခဲ့ပါသည်။

၁၉၈၆ခုနှစ်တွင်လည်း ဦးလှရွှေအဖွဲ့နှင့် ရပ်ရွာလူထုများပူးပေါင်းပြီး သာသနာ့ပြန်ပွားရေးအတွက် ခရစ်ယာန် ဘုရားကျောင်း အသစ်တဖန်ပြန်လည်တည်ထောင်ခဲ့ရာ လူဦးရေ(၅၀)လောက် ခံစားခွင့် ရရှိခဲ့ပါသည်။ ၂၀၁၃ခုနှစ်တွင် မော်ယောကျေးရွာအတွက် ဝန်ကြီးဦးသိန်းလွင်မှ အဝိစိတွင်းအား ဆောက်လုပ်ပေးခဲ့ပါသည်။ ထိုအချိန်တွင်နေထိုင်သူ လူဦးရေမှာ (၄၃၅)ဦး အကျိုးခံစားခွင့် ရရှိပါသည်။ ၂၀၁၄ခုနှစ် မော်ယောကျေးရွာ စာသင်ကျောင်းအား ကွန်ကရက် တိုက်ကျောင်းဖြစ်အောင် ဝန်ကြီးဦးသိန်းလွင်မှ လှူဒါန်းခဲ့ပါသည်။ ၂၀၁၄ခုနှစ်၌ပင် ကမ္ဘာ့ဘဏ်၊ လူထုဗဟုပြုစီမံကိန်းမှ ထောက်ပံ့ငွေဖြင့် မိုးမလင်းရပ်ကွက်နှင့် မော်ယောဆက် တံတားကို ကျေးရွာလူထုများ ပူးပေါင်းပြီးဆောက်လုပ်ခဲ့ပါသည်။ လမ်းပန်းဆက်သွယ်ရေးလည်း ယခင်ထက် ကောင်းမွန်လာခဲ့ပါသည်။

ပါဝင်ဆွေးနွေးသူ - ကျား - ၅၊ မ - ၄

လူမှုနှင့် အရင်းအမြစ်ပြုမြေပုံ

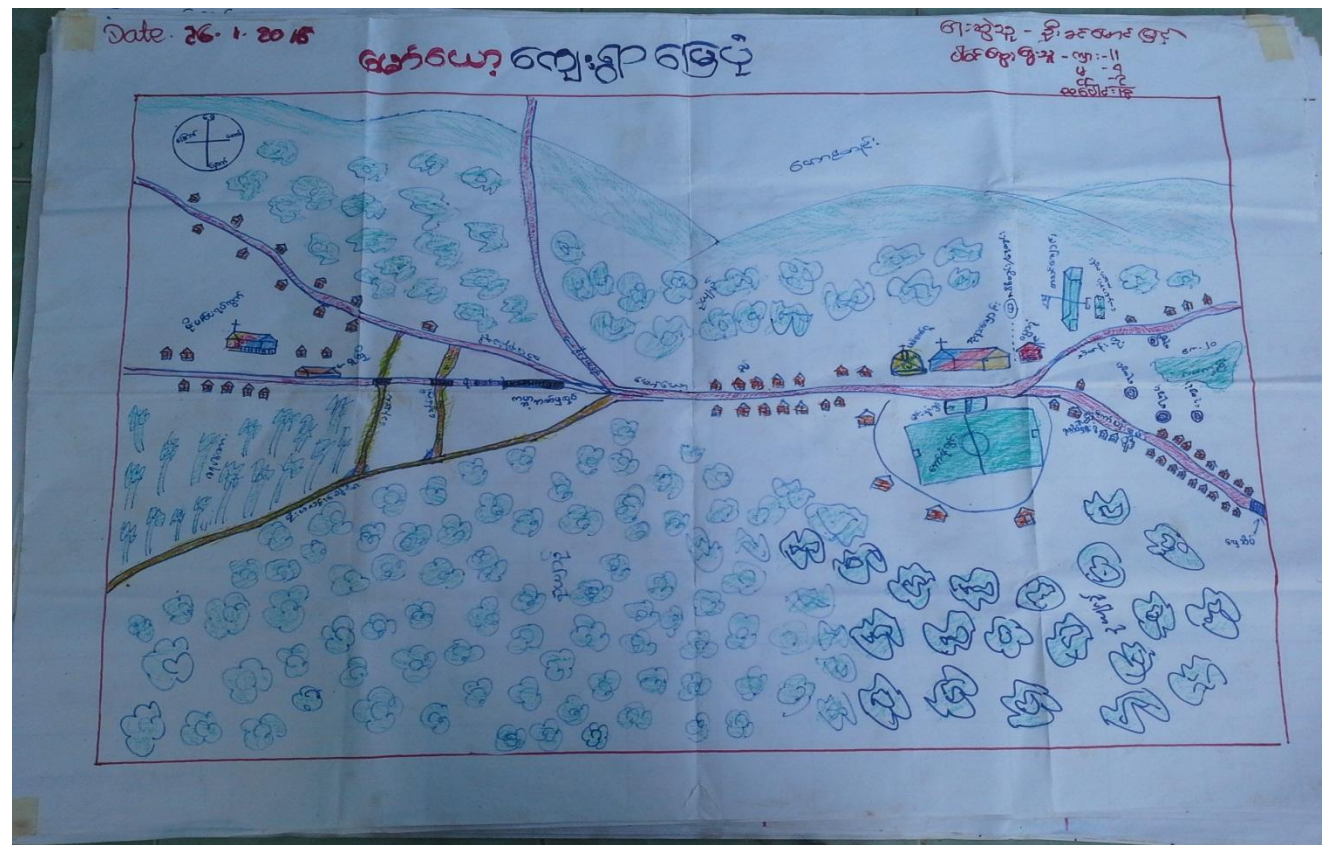



လူမှုနှင့်အရင်းအမြစ်ပြုပြင်ဆင်ခြင်ပုံအပေါ် သုံးသပ်ချက်

နေ့စွဲ - ၂၆.၁.၂၀၁၆

စတင်ချိန် - ၈:၀၀နာရီ

ပြီးဆုံးချိန် - ၁၀:၀၀နာရီ

တနင်္သာရီတိုင်းဒေသကြီး၊ ကျွန်းစုမြို့နယ်၊ ရေကန်တောင်အုပ်စု၊ မော်ယောကျေးရွာသည် ကံမော်ကျွန်းပေါ်တွင်ရှိပြီး ပတ်ပတ်လည်တွင် ရေကန်တောင်ကျွန်း၊ ရေခွဲတောင်ကျွန်း၊ မဲတောကျွန်းနှင့် အခြားကျွန်းပေါင်းများစွာဝန်းရံလျက်ရှိပါသည်။ အရှေ့ဘက်တွင် ဘိုတောင်ကျေးရွာနှင့် ထိစပ်နေပြီး အနောက်မြောက်တွင် ကလန်းအော်၊ ရေကန်တောင်ရွာတို့ နှင့်အရှေ့မြောက်တွင် ပဒဲကောနှင့် အခြားသောကျေးရွာ လေးများစွာနှင့် ထိစပ်လျက်ရှိပါသည်။ ထိုရွာတွင် တောင်ယာနှင့်ဥယျာဉ်ခြံမြေ လုပ်ငန်းများအား အဓိကလုပ်ကိုင်ကြပြီး မီးသွေးဖောင်းလုပ်ငန်းအချို့နှင့် လယ်အချို့၊ တံငါအချို့ နှင့်ကျားအလုပ်သမားများ ဖြစ်နေထိုင်လုပ်ကိုင် စားသောက်လျက်ရှိပါသည်။ မော်ယောကျေးရွာတွင် အိမ်ခြေစုစုပေါင်း (၅၄)အိမ်ရှိပြီး အိမ်ထောင်စုပေါင်း (၅၈)စုနှင့် လူဦးရေမှာ ကျား (၂၅၉)၊ မ(၂၅၀) ပေါင်း (၅၀၉)တို့ဖြင့် နေထိုင်ကြပါသည်။ မော်ယောကျေးရွာသည် နေရာကျယ်ပြန့်သောကြောင့် မော်ယော၊ မိုးမလင်း၊ သဲချောင်းဟူ၍ ရပ်ကွက်သုံးကွက်ရှိပါသည်။ မည်မျှပင် ခွဲခြားနေထိုင်ပါသော်လည်း ဘုရားကျောင်းတက်ချိန်နှင့် အခြားလုပ်ငန်းကြီးငယ် အချိန်များတွင် မော်ယောရပ်ကွက်ထဲ၌ လာရောက်လုပ်ကိုင်လေ့ရှိပါသည်။ မော်ယောကျေးရွာ၌ ဆက်သွယ်ထားသော လမ်းမှာမြေသားလမ်းနှင့် သစ်ခင်းတံတားလမ်းများ ဖြစ်ပြီးသွားလာရာ၌ အခက်အခဲများစွာတွေ့ရှိခဲ့ရပါသည်။ လှိုင်းကြမ်းတို၏ ပုတ်ခတ်မှုကြောင့်လည်း မိုးကာလ၌ ရေလမ်း၊ ကုန်းလမ်းများသွားလာခက်ခဲမှုများ ကြုံတွေ့နေရပါသည်။ သို့ပေမယ့်လည်း မော်ယောကျေးရွာ၌ သဘာဝပေါက်ပင်များနှင့် သစ်တောများ ဖုံးလွှမ်းထားသောကြောင့် စိမ်းလန်းစိုပြေပြီး သာယာလှပေသည်။ ဒေသထွက်ကုန်များအား အခြားသောရွာများသို့ သွားရောက်ရောင်းချရာတွင်လည်း ခရီးလမ်းကြမ်းထမ်းမှုကြောင့် အဆင်မပြေမှုများ ကြုံတွေ့နေခဲ့ပါသည်။ ရွာတွင် ဆင်းရဲသား များပြားလှသဖြင့် ဥယျာဉ်ခြံမြေ ပိုင်ရှင်များထံ သီးစားအလုပ်နှင့် နေ့စားအလုပ်များ လုပ်ကိုင်လေ့ရှိပါသည်။

မော်ယောကျေးရွာ ကျန်းမာရေး အနေဖြင့်လည်း ဆေးပေးခန်း မရှိသောကြောင့် အခြားသော ရွာများနှင့်လည်း အလှမ်းဝေးပါသောကြောင့် အရေးပေါ်လူနာများ အသက်အန္တရာယ် စိုးရိမ်နေပါသည်။ ထိုရွာတွင် ရာသီအလိုက် ရောဂါများ ဖြစ်ပွားလေ့ရှိပါသည်။

အနှစ်ချုပ်

မော်ယောကျေးရွာ၏ မြေပုံကြည့်ခြင်းအားဖြင့် သဘာဝသစ်တောများ ဖုံးအုပ်ထားမှုကြောင့် စိမ်းလန်းစိုပြေကာ သာယာလှသည်ဟုထင်မြင်ရသော်လည်း တစ်ရွာနှင့်တစ်ရွာဝေးလံပြီး လမ်းပန်းဆက်သွယ်ရေး ခက်ခဲခြင်း၊ ဆင်းရဲသား လူတန်းစားများပြားခြင်း၊ နှစ်စဉ်နှစ်တိုင်း သဘာဝဘေးအန္တရာယ်များ၏ တိုက်ခိုက်မှုခံရခြင်း ကျန်းမာရေးစိုးရိမ်နေခြင်းများ စသဖြင့်အခက်အခဲများစွာနှင့် ကြုံတွေ့နေရသောကြောင့် ဤအခက်အခဲများပြေလည်စေရန် မျှော်လင့်နေကြပါသည်။

ဦးဆောင်ဆွေးနွေးသူ - ဦးခင်မောင်မြင့်
 ပါဝင်ဆွေးနွေးသူ - ကျား (၁၁)၊ မ (၉)

ရာသီခွင်ပြပြကွဒိန်

(ကျေးရွာရာသီခွင်ပြကွဒိန်)

ရက်စွဲ	၄	၅	၆	၇	၈	၉	၁၀	၁၁	၁၂	၁၃	၁၄	၁၅
ရက်စွဲ	၂၀၁၇.၁.၂၀	၂၀၁၇.၁.၂၁	၂၀၁၇.၁.၂၂	၂၀၁၇.၁.၂၃	၂၀၁၇.၁.၂၄	၂၀၁၇.၁.၂၅	၂၀၁၇.၁.၂၆	၂၀၁၇.၁.၂၇	၂၀၁၇.၁.၂၈	၂၀၁၇.၁.၂၉	၂၀၁၇.၁.၃၀	၂၀၁၇.၁.၃၁
အခြေအနေ	☀️	☀️	☁️	☁️	☁️	☁️	☁️	☁️	☀️	☀️	☀️	☀️
ပွဲလမ်းသဘင်	မိုးတော့	မိုးတော့	မိုးတော့	မိုးတော့	မိုးတော့	မိုးတော့	မိုးတော့	မိုးတော့	မိုးတော့	မိုးတော့	မိုးတော့	မိုးတော့
အလုပ်အကိုင်	လုပ်	လုပ်	လုပ်	လုပ်	လုပ်	လုပ်	လုပ်	လုပ်	လုပ်	လုပ်	လုပ်	လုပ်
ရောဂါ	မရှိ	မရှိ	မရှိ	မရှိ	မရှိ	မရှိ	မရှိ	မရှိ	မရှိ	မရှိ	မရှိ	မရှိ
ထွက်ငွေ	မရှိ	မရှိ	မရှိ	မရှိ	မရှိ	မရှိ	မရှိ	မရှိ	မရှိ	မရှိ	မရှိ	မရှိ
ဝင်ငွေ	မရှိ	မရှိ	မရှိ	မရှိ	မရှိ	မရှိ	မရှိ	မရှိ	မရှိ	မရှိ	မရှိ	မရှိ
အခြေအနေ	မရှိ	မရှိ	မရှိ	မရှိ	မရှိ	မရှိ	မရှိ	မရှိ	မရှိ	မရှိ	မရှိ	မရှိ
အခြေအနေ	မရှိ	မရှိ	မရှိ	မရှိ	မရှိ	မရှိ	မရှိ	မရှိ	မရှိ	မရှိ	မရှိ	မရှိ

ရာသီခွင်ပြပြကွဒိန် အပေါ်သုံးသပ်ချက်

- နေ့စွဲ - ၂၇.၁.၂၀၁၆
- စတင်ချိန် - ၁:၀၀နာရီ
- ပြီးဆုံးချိန် - ၂:၃၀နာရီ

တနင်္သာရီတိုင်းဒေသကြီး၊ ကျွန်းစုမြို့နယ်၊ ရေကန်တောင်အုပ်စု၊ မော်ယောကျေးရွာရှိ ဘာသာရေးကျောင်း၌ (၂၇.၁.၁၆) ရက်နေ့ နေ့လည် (၁:၀၀)နာရီ အချိန်တွင် ရာသီခွင်ပြဇယားအား စတင်ဆွေးနွေးခဲ့ပါသည်။ ဆွေးနွေးပွဲတွင် ကျေးရွာရှိရာသီဥတု အခြေအနေ၊ ပွဲလမ်းသဘင်၊ အလုပ်အကိုင်၊ ကျန်းမာရေး အခြေအနေ၊ ဝင်ငွေထွက်ငွေ၊ ရေရရှိမှုနှင့် သဘာဝဘေးအန္တရာယ်များ အကြောင်းစသဖြင့်ကို အချက်(၈)ချက်အား အဓိကထားဆွေးနွေးခဲ့ပါသည်။ မော်ယောကျေးရွာတွင် ရာသီခွင်ပြဇယားအရ နယုန်လမှ သီတင်းကျွတ်လများအထိ မိုးသည်းထန်စွာ ရွာသွန်းလေ့ရှိပြီး တန်ဆောင်မုန်းလမှ ကဆုန်လအထိ နေသာလေ့ရှိပါသည်။ ထိုနောက် လများအလိုက် ဘာသာရေး ပွဲတော်များ ကျင်းပလေ့ရှိသည်။ အလုပ်အကိုင်အနေဖြင့် သီတင်းကျွတ်လတွင် ကွမ်းသီးခူးချိန်ဖြစ်ပြီး၊ တပေါင်းလတွင် ခရုစေ့ကောက်ချိန်ဖြစ်ပါသည်။ ကျန်ရှိသောအခြားလများတွင်မူ တောင်ယာခုတ်ခြင်း၊ ဥယျာဉ်တည်ခြင်းများဖြင့် လုပ်ကိုင်ကြပြီး ကျဘမ်း

အလုပ်များလုပ်ကိုင် လေ့ရှိပါသည်။ ထိုစဉ်လအလိုက် ရာသီပေါ်ရောဂါများ ဖြစ်သွားလေ့ရှိပြီး ကျေးရွာဆေးပေးခန်း မရှိသောကြောင့် အရေးပေါ်လူနာများအတွက် အသက်အန္တရာယ် စိုးရိမ်ပူပန်နေရပါသည်။

မော်ယောကျေးရွာ၊ တစ်နှစ်ပတ်လုံး၏ ဝင်ငွေ၊ ထွက်ငွေများကိုကြည့်လျှင်ဖြင့် ပြာသို၊ တပိုးတွဲ၊ တပေါင်းလများတွင် ဝင်ငွေများပြီး ထွက်ငွေနည်းပါသည်။ သို့ပေမယ့်ကျန်ရှိသော အခြားလများတွင် ဝင်ငွေနည်းပြီး ထွက်ငွေများလှပါသည်။ ဤသို့တွင် ဝင်ငွေထွက်ငွေမမျှတပုံကို ကြည့်ခြင်းအားဖြင့်လည်း မော်ယောကျေးရွာ၌ ဆင်းရဲသား လူတန်းစားများ များပြားလှသည်ကို မြင်ယောင်မိစေပါသည်။ မော်ယောကျေးရွာ ရေသုံးစွဲပုံကို ကြည့်ခြင်းအားဖြင့် ၂၀၁၃ ခုနှစ် ဝန်ကြီးသိန်းလွင်မှ အစီစီတွင်းအား ဆောက်လုပ်လှူဒါန်းပေးခဲ့ခြင်းကြောင့် ရေရှားသော တပေါင်း၊ တန်ခူးလမှ လွဲ၍ကျန်လများတွင် ရေကိုအဆင်ပြေစွာ သုံးစွဲနိုင်ခဲ့ပါသည်။ မော်ယောကျေးရွာ သဘာဝ ဘေးအန္တရာယ်အနေဖြင့် ရေကြီးသောလများဖြစ်သော ဝါဆို၊ ဝါခေါင်၊ ပြာသို၊ တပိုးတွဲစသော (၄)လတွင် နှစ်စဉ်နှစ်တိုင်း လှိုင်းလေကြမ်း တမ်း၍ဖြစ်ကမ်းပါးများ မြေပြိုမှုကြုံတွေ့ခဲ့ရပါသည်။

အနှစ်ချုပ်

မော်ယောကျေးရွာ၌ လမ်းပန်းဆက်သွယ်ရေးခက်ခဲခြင်း၊ ဆင်းရဲသားလူတန်းစား များပြားခြင်း စီးပွားရေး မပြေလည်ခြင်း ၊ ဝင်ငွေ၊ ထွက်ငွေ မမျှတခြင်းနှင့် သဘာဝဘေးအန္တရာယ် ကျရောက်ခြင်းများ နှစ်စဉ်နှစ်တိုင်း ကြုံတွေ့ နေရပါသည်။

ဦးဆောင်ဆွေးနွေးသူ - ဦးကျော်လှ
ပါဝင်ဆွေးနွေးသူ - ကျား - ၉ ၊ မ - ၅

အဖွဲ့အစည်းချိတ်ဆက်မှုပြမြေပုံ





အဖွဲ့အစည်းချိတ်ဆက်ပြုမြေပုံအပေါ် သုံးသပ်ချက်

နေ့စွဲ - ၂၇.၁.၂၀၁၆

စတင်ချိန် - ၁၅:၀၀နာရီ

ပြီးဆုံးချိန် - ၂၀:၀၀နာရီ

တနင်္သာရီတိုင်းဒေသကြီး၊ ကျွန်းစုမြို့နယ်၊ ရေကန်တောင်အုပ်စု၊ မော်ယောကျေးရွာ၏ အဖွဲ့အစည်း ချိတ်ဆက်မှုပြုလုပ်ရေးအား (၂၇.၁.၂၀၁၆) ရက်နေ့၊ နေ့လည် (၁၅:၀၀)နာရီ အချိန်တွင် မော်ယော ကျေးရွာ ဘုရားကျောင်း၌ စတင်ဆွေးနွေးခဲ့ပါသည်။ ကျေးရွာအတွင်းရှိ အဖွဲ့အစည်းများ၏ ချိတ်ဆက်လုပ်ဆောင်မှုနှင့် ကျေးရွာပြင်ပရှိ အဖွဲ့အစည်းများ၏ ချိတ်ဆက်မှုများအား အဓိကဆွေးနွေးခဲ့ကြပါသည်။ ဆွေးနွေးပွဲတွင် ကျေးရွာအတွင်းရှိ အဖွဲ့အစည်းများမှာ လူထုကို အခြေခံ၍ အုပ်ချုပ်ရေး၊ အရံမီးသတ်အဖွဲ့၊ ကျေးရွာအထောက်အကူပြုအဖွဲ့၊ ဂေါပကအဖွဲ့၊ မိခင်အဖွဲ့၊ ဖခင်အဖွဲ့၊ လူငယ်အဖွဲ့၊ မိဘဆရာအသင်း၊ ကျောင်းကော်မတီ၊ လူထုဗဟိုပြုစီမံကိန်းကော်မတီ၊ NLD၊ ပြည်ခိုင်ဖြိုး အဖွဲ့အစည်းစသည်ဖြင့် အဖွဲ့အစည်းများရှိပြီး ကျေးရွာဖွံ့ဖြိုးရေးအတွက် ဝိုင်းဝန်းစည်းလုံးစွာ လုပ်ကိုင် လေ့ရှိကြပါသည်။ ကျေးရွာပြင်ပ အဖွဲ့အစည်းများအနေဖြင့် ကျေးလက်ဦးစီးဌာန၊ ကမ္ဘာ့ဘဏ်အဖွဲ့၊ ငှက်ဖျား တိုက်ဖျက်ရေးနှင့် အထွေထွေအုပ်ချုပ်ရေးဦးစီးဌာန တို့နှင့်ချိတ်ဆက်လုပ်ဆောင် လေ့ရှိပါသည်။

အနှစ်ချုပ်

မော်ယောကျေးရွာ၊ အဖွဲ့အစည်းချိတ်ဆက်မှုပြုလုပ်ရေးအား ကြည့်ခြင်းအားဖြင့် ကျေးရွာအတွင်း ပါတီစွဲများ မရှိခြင်း ရပ်ရွာအတွင်းလူထုများ စည်းလုံးညီညွတ်စွာ ဝိုင်းဝန်းလုပ်ကိုင်ကြ ခြင်းများကိုတွေ့ ရှိရပါသည်။

ဦးဆောင်ဆွေးနွေးသူ - ဦးပီတယ်

ပါဝင်ဆွေးနွေးသူ - ကျား - ၁၀ ၊ မ - ၃

ပြဿနာသစ်ပင်များ



ပြဿနာသစ်ပင်များအပေါ် သုံးသပ်ချက်

- နေ့စွဲ - ၂၇.၁.၂၀၁၆
- စတင်ချိန် - နေ့လည် ၂:၀၀
- ပြီးဆုံးချိန် - နေ့လည် ၃:၀၀

ရေကန်တောင်ကျေးရွာအုပ်စု၊ မော်ယောကျေးရွာ၏ အခက်အခဲများကိုဖော်ထုတ်နိုင်ရန်နှင့် မျှော်မှန်းချက်များအား ဆွေးနွေးနိုင်ရန် ပြဿနာသစ်ပင် ၂ ပင်ကို အသုံးပြုခဲ့သည်။ ထိုပြဿနာသစ်ပင် ၂ ပင်အား ကျေးရွာတွင်းရှိ လူထုများအား ၂ စုခွဲ၍ လူထုစည်းရုံးရေးမှူး ဦးနိုင်မင်းယုနှင့် ဦးနေလင်းကိုကို တို့မှ ဆွေးနွေးခဲ့သည်။ ထိုပြဿနာသစ်ပင် ၂ ပင်မှ ရရှိလာသော ကျေးရွာ၏ အခက်အခဲများမှာ စီးပွားရေးမပြေလည်ခြင်း၊ စားဝတ်နေရေးခက်ခဲခြင်း၊ လမ်းပန်းဆက်သွယ်ရေး မကောင်းသောကြောင့် သွားလာမှု ခက်ခဲခြင်း၊ ထွက်ကုန်ပစ္စည်းများ ဈေးကောင်းမရခြင်း၊ ကျန်းမာရေးအတွက် ဆေးပေးခန်း မရှိခြင်း၊ ပညာတတ်မြောက်မှု နည်းပါးခြင်း၊ ငွေအရင်းအနှီးမရှိခြင်း၊ လက်လုပ်လက်စားကျပန်းလုပ်သားများ ပေါ်များခြင်း စသည်ဖြင့် လေ့လာတွေ့ရှိရပါသည်။ ထိုသို့ဆွေးနွေးစဉ်တွင် ရွာသူ/သားများမှ မိမိတို့ရပ်ရွာတွင် လက်လုပ် လက်စားသမား များပြားခြင်းကြောင့် အတိုးနှုန်းနည်းပါးသော ချေးငွေလုပ်ငန်းစီမံကိန်းများအား လိုအပ်နေကြောင်း ဆွေးနွေးပြောကြားခဲ့ကြသည်။

အနစ်ချုပ်

မော်ယောကျေးရွာ၏ ပြဿနာသစ်ပင် ၂ ပင်အားလေ့လာကြည့်ခြင်းအားဖြင့် ထိုကျေးရွာတွင် ကျပန်းလုပ်သားများပြားပြီး၊ ဥယျာဉ်ရှင်များထံ နေ့စားဖြင့်လည်းကောင်း၊ အသီးစားဖြင့်လည်းကောင်း လုပ်ကိုင်စားသောက် နေထိုင်ကြကြောင်း၊ လမ်းပန်းဆက်သွယ်ရေးခက်ခဲခြင်းကြောင့် ကုန်စည်ကူးသန်း ရောင်းဝယ်မှုအခက်အခဲရှိခြင်း၊ ပညာရေး နိမ့်ပါးခြင်း၊ ငွေအရင်းအနှီးလိုအပ်နေခြင်း စသည်ဖြင့် အခက်အခဲများကို လေ့လာတွေ့ရှိရပါသည်။

- ဦးဆောင်ဆွေးနွေးသူ - (၁) ဦးနေနေ၊ (၂) ဒေါ်တင်တင်ရီ
- ပါဝင်ဆွေးနွေးသူ - (၁) ကျား-၁၂၊ မ-၃၊ (၂) ကျား - ၉၊ မ-၁၀

ပင့်ကူအိမ်မြေပုံ

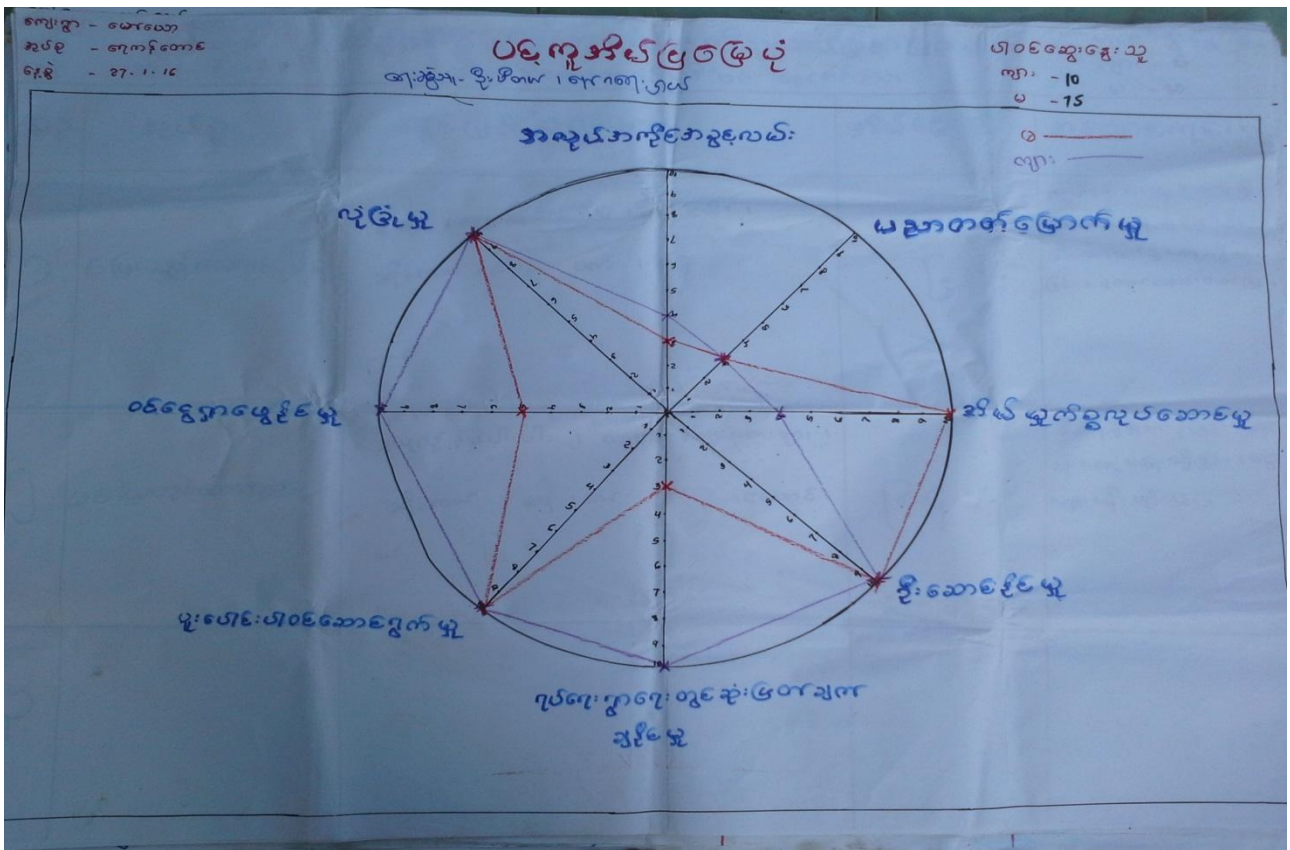

ပင့်ကူအိမ်မြေပုံအပေါ်သုံးသက်ချက်

- နေ့စွဲ - ၂၇.၁.၂၀၁၆
- စတင်ချိန် - ၁၂:၀၀
- ပြီးဆုံးချိန် - ၁:၀၀

ရေကန်တောင်ကျေးရွာအုပ်စု၊ မော်ယောကျေးရွာ၏ အမျိုးသားများနှင့် အမျိုးသမီးများ၏ အခန်းကဏ္ဍများကို အကြောင်းဆွေးနွေးနိုင်ရန် ပင့်ကူအိမ်မြေပုံကို အသုံးပြုခဲ့ပါ၍ ဘာသာရေးကျောင်းတွင် ဆွေးနွေးခဲ့ကြသည်။ ထို့သို့



ဆွေးနွေးမှု ပြုနိုင်ရန် အမျိုးသားနှင့် အမျိုးသမီး သီးသန့်စီခွဲ၍ အမျိုးသမီးအဖွဲ့မှ ဆွေးနွေးရန် အချက်ဖော်ထုတ်ရာတွင် ၈ ချက် ထွက်ပေါ်လာပါသည်။ ထို ၈ ချက်မှာ အိမ်မှုကိစ္စ၊ အလုပ်အကိုင်အခွင့်အလမ်း၊ ပညာတတ်မြောက်မှု၊ လုံခြုံမှု၊ ဝင်ငွေရှာဖွေနိုင်မှု၊ ပူးပေါင်းပါဝင်မှု၊ ဆုံးဖြတ်ချက်ချနိုင်မှု၊ ဦးဆောင်နိုင်မှုတို့ဖြစ်ပါသည်။ ထိုနောက် ရရှိလာသော အချက်အလက်များကို အမျိုးသားအမျိုးသမီး သီးသန့်ခွဲ၍ ဆွေးနွေးချက်များကို ခြုံငုံသုံးသပ်ရလျှင် ပညာတတ်မြောက်မှု၊ လုံခြုံမှု၊ ပူးပေါင်းပါဝင်မှု နှင့် ဦးဆောင်နိုင်မှုတို့တွင် တန်းတူဖြစ်ကြောင်း သိရှိရပြီး၊ အလုပ်အကိုင်အခွင့်အလမ်း၊ ဝင်ငွေရှာဖွေနိုင်မှုနှင့် ဆုံးဖြတ်ချက်ချနိုင်မှုတို့တွင် အမျိုးသားများက ပိုမိုများပြားနေကြောင်းနှင့် အိမ်မှုကိစ္စတွင်မူ အမျိုးသမီးများ ပိုမိုလုပ်ကိုင်နေကြောင်း တွေ့ရှိရပါသည်။

အနှစ်ချုပ်

ပင့်ကူအိမ်မြေပုံအားကြည့်ခြင်းအားဖြင့် အမျိုးသားများနှင့် အမျိုးသမီးများမှာ တစ်ချို့သောနေရာများတွင် တန်းတူအခွင့်အရေးရရှိသော်လည်း တစ်ချို့သောနေရာများတွင် အမျိုးသားများမှ သာလွန်နေကြောင်းတွေ့ရှိရပါသည်။ ထို့ကြောင့် အမျိုးသမီးထု၏ ဆန္ဒအရလည်း တန်းတူ အခွင့်အရေးရရန် ကြိုးပမ်းသွားမည်ဖြစ်ကြောင်းနှင့် အမျိုးသားထု ဘက်မှလည်း ကျားမတန်းတူညီမျှရေးကို လုပ်ဆောင်သွားမည်ဖြစ်ကြောင်း စသည်ဖြင့် ဆွေးနွေးခဲ့ကြပါသည်။

ဦးဆောင်ဆွေးနွေးသူ - ဦးပီတယ်၊ နော်ဂရေးရှာ

ပါဝင်ဆွေးနွေးသူ - ကျား - ၁၀၊ မ - ၁၅

ထိခိုက်လွယ်အုပ်စုကိုသုံးသပ်ခြင်းဇယား

စဉ်	အုပ်စု	သွင်ဖြစ်လာလွှာ	အိမ်ခြေ %	အကြောင်းရင်း
၁	မြေလည်သောအုပ်စု	အိမ်အောက်၊ အိမ်အောက်၊ TV၊ ဝါယာ၊ အိမ်အောက်၊ အိမ်အောက်၊ အိမ်အောက်	၆ %	လျှပ်လိုက်၊ မတွေ့၊ အိမ်အောက်၊ အိမ်အောက်၊ အိမ်အောက်၊ အိမ်အောက်၊ အိမ်အောက်
၂	မြေလည်သောအုပ်စု	အိမ်အောက်၊ အိမ်အောက်၊ အိမ်အောက်၊ အိမ်အောက်၊ အိမ်အောက်	၉၄ %	အိမ်အောက်၊ အိမ်အောက်၊ အိမ်အောက်၊ အိမ်အောက်၊ အိမ်အောက်
၃				



ထိခိုက်လွယ်အုပ်စုကိုသုံးသပ်ခြင်းဇယားအဖော်သုံးသပ်ချက်

နေ့စွဲ	-	၂၇.၁.၂၀၁၆
စတင်ချိန်	-	၂:၀၀
ပြီးဆုံးချိန်	-	၂:၃၀

ရေကန်တောင်ကျေးရွာအုပ်စု၊ မော်ယောကျေးရွာ၏ လူနေမှုအခြေအနေပြ ဇယားကို သုံးသပ်ချက် အစည်းအဝေးကို မော်ယောကျေးရွာ ဘာသာရေးကျောင်းတွင် အမျိုးသား ၆ ဦး၊ အမျိုးသမီး ၁၀ ဦးဖြင့် စတင်ဆွေးနွေးခဲ့ပါသည်။ ဆွေးနွေးပွဲတွင် ကျေးရွာအနေအထားအရ ချမ်းသာသောအုပ်စု မရှိပါသဖြင့် ပြေလည်သောအုပ်စုနှင့် မပြေလည်သော အုပ်စုဟူ၍ ၂ ပိုင်းခွဲ၍ ဆွေးနွေးခဲ့ပါသည်။ ပြေလည်သောအုပ်စုရှိ ၆ % သောသူများသည် ပျဉ်ကာအိမ်၊ ဥယျာဉ်၊ ဈေးဆိုင်၊ TV၊ စလောင်း၊ ဆိုင်ကယ်၊ စက်လှေ၊ စက်၊ ကျွဲ စသဖြင့် ပိုင်ဆိုင်ကြပါသည်။ ထိုအုပ်စုသည် မိဘလက်ဝယ်မှ အမွေလက်ခံ ရရှိခြင်း၊ လုပ်ငန်းအတွေ့အကြုံရှိခြင်း၊ စီမံခန့်ခွဲတတ်ခြင်းနှင့် စုဆောင်းတတ်ကြသောကြောင့် ဖြစ်သည်။ မပြေလည်သော အုပ်စုတွင် ၉၄% ခန့်ရှိပြီး ဥယျာဉ်ခြံနည်းနည်း၊ ဆိုင်ကယ်၊ လှေငယ်၊ TV၊ စလောင်းများ ပိုင်ဆိုင်နေကြပါသော်လည်း ကျဘမ်း အလုပ်သမားများဖြစ်ခြင်းကြောင့် ဥယျာဉ်ခြံပိုင်ရှင်များထံတွင် ဝင်ရောက်အလုပ်လုပ်ကိုင်ကြရပါသည်။ ငွေအရင်းအနှီး မရှိသောကြောင့် စီးပွားရေးမပြေလည်မှုများ ရင်ဆိုင်ကြုံတွေ့ရပါသည်။

အနှစ်ချုပ်

မော်ယောကျေးရွာ၏ ထိခိုက်လွယ်အုပ်စုကို သုံးသပ်ရာတွင် မပြေလည်သောအုပ်စုများပြားပြီး ပြေလည်သော အုပ်စုရှိ ပိုင်ရှင်များထံတွင် ဝင်ရောက်အလုပ်လုပ်ကိုင်နေကြောင်း၊ တချို့သောသူများတွင် စီးပွားရေး အဆင်ပြေ မှုကြောင့် နိုင်ငံရပ်ခြားဒေသများတွင် မိသားစုနှင့် ခွဲခွဲ၍ အလုပ်သွားရောက်လုပ်ကိုင်နေကြောင်း ဆွေးနွေးခဲ့ကြပါသည်။

ဦးဆောင်ဆွေးနွေးသူ	-	ဦးညီညီမင်း၊ နော်အင်ကြင်း
ပါဝင်ဆွေးနွေးသူ	-	ကျား ၆၊ မ ၁၀

အသက်မွေးဝမ်းကြောင်းပြဇယား

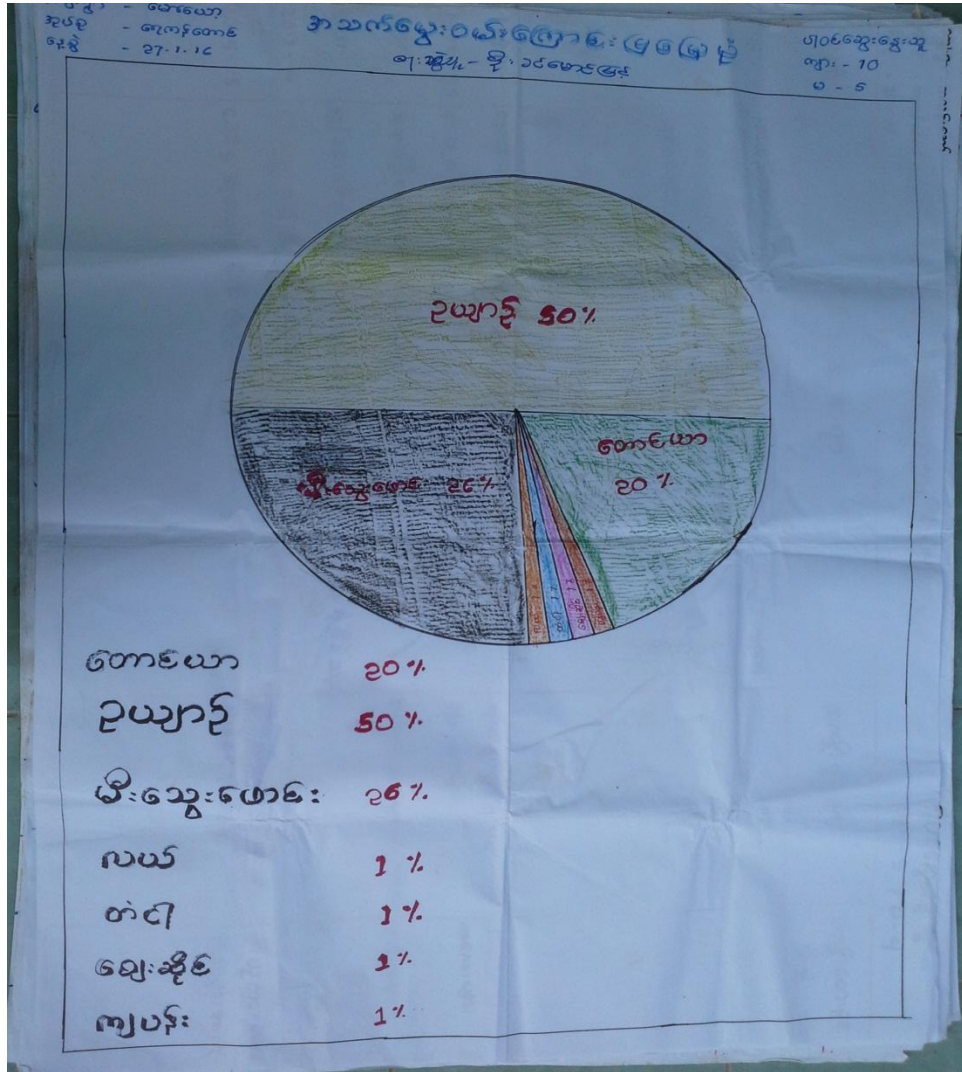

အသက်မွေးဝမ်းကြောင်းပြမြေပုံအပေါ်သုံးသပ်ချက်

နေ့စွဲ - ၂၄.၁.၂၀၁၆

စတင်ချိန် - ၂:၀၀နာရီ

ပြီးဆုံးချိန် - ၂:၃၀နာရီ

တနင်္သာရီတိုင်းဒေသကြီး၊ ကျွန်းစုမြို့နယ်၊ ရေကန်တောင်အုပ်စု၊ မော်ယောကျေးရွာ၏ အသက်မွေးဝမ်းကြောင်းပြ မြေပုံကို ဘာသာရေးကျောင်းတွင် အမျိုးသား ၁၀ ဦး၊ အမျိုးသမီး ၅ ဦး တို့ဖြင့် ဆွေးနွေးခဲ့ကြသည်။ ထိုသို့ ဆွေးနွေးခဲ့ရာတွင် မော်ယောကျေးရွာတွင် အဓိက အသက်မွေးဝမ်းကြောင်းအလုပ်များမှာ တောင်ယာ၊ ဥယျာဉ်တို့ဖြစ်ပြီး မီးသွေးဖောင်း၊ လယ်၊ တံငါ၊ ဈေးဆိုင်တို့ကို လုပ်ကိုင်သူ အနည်းငယ်ရှိသည်။ သို့ရာတွင် ကျားအလုပ် လုပ်ကိုင်စာသောက်နေကြသူများနေပြီး မော်ယောကျေးရွာတွင် ဆင်းရဲသား လူတန်းစား ပေါများလှသည်။ စီးပွားရေး



အဆင်မပြေကြသဖြင့် ဥယျာဉ်ခြံပိုင်ရှင်များထံတွင် နေစားသော်လည်းကောင်း၊ အသီးစားသော်လည်းကောင်း ဝင်ရောက် လုပ်ကိုင်ကြရသည်။ ငွေ အရင်းအနှီးမရှိသဖြင့် ကိုယ်ပိုင်လုပ်ငန်း မလုပ်ကိုင်နိုင်ခြင်း၊ ငွေရှင်များထံတွင် အခစားဝင်ရောက် လုပ်ကိုင်ရခြင်းများရှိသည်ကို လေ့လာတွေ့ရှိရပါသည်။

အနှစ်ချုပ်

မော်ယောကျေးရွာ၏ အသက်မွေးဝမ်းကြောင်းပြုမြေပုံကို ကြည့်ခြင်းအားဖြင့် ထိုရွာလေးသည် ဆင်းရဲသား လူတန်းစား များပြားပြီး၊ အဓိက အသက်မွေးဝမ်းကြောင်းလုပ်ငန်းမှာ ဥယျာဉ်ခြံမြေများသာရှိပြီး ကြိုရာကျဘမ်း အလုပ်သမား များပြားကြောင်း၊ အရင်းအနှီးမရှိသောကြောင့် အတိုးနှုန်းနည်းသော ချေးငွေလုပ်ငန်း (စီမံကိန်း) လိုအပ်နေကြောင်း ဆွေးနွေးချက်များအရ သိရှိရပါသည်။

- ဦးဆောင်ဆွေးနွေးသူ - ဦးခင်မောင်မြင့်၊ ဦးအာကာ
- ပါဝင်ဆွေးနွေးသူ - ကျား - ၁၀၊ မ - ၅

မှတ်တမ်းဓါတ်ပုံများ



PRA Tools များအသုံးပြု၍ ကျေးရွာအခက်အခဲများဖော်ထုတ်ခြင်း

မှတ်တမ်းဓါတ်ပုံများ



ဒုတိယအကြိမ် ရွာလုံးကျွတ်အစည်းအဝေး



စီမံကိန်းလုပ်ငန်းခွဲနေရာအားတိုင်းတာခြင်း

ကော်မတီဝင်များစာရင်း

စဉ်	အမည်	ကျား၊ မ	ရာထူး
၁	ဦးပီတယ်	ကျား	ကျေးရွာ စီ/ထောက် ဥက္ကဋ္ဌ
၂	ဒေါ်တင်တင်ရီ	မ	ကျေးရွာ စီ/ထောက် ဥက္ကဋ္ဌ
၃	ဦးပေါလူး	ကျား	စောင့်ကြည့်၊ ကြီးကြပ်ရေး ဆပ်ကော်မတီ
၄	ဦးကြည်လွင်	ကျား	စောင့်ကြည့်၊ ကြီးကြပ်ရေး ဆပ်ကော်မတီ
၅	ဒေါ်အင်ပို	မ	စောင့်ကြည့်၊ ကြီးကြပ်ရေး ဆပ်ကော်မတီ
၆	ဦးစောရွှေ	မ	ဝယ်ယူရေး ဆပ်ကော်မတီ
၇	ဦးခွန်လက်	ကျား	ဝယ်ယူရေး ဆပ်ကော်မတီ
၈	ဒေါ်ထွေးကြည်	မ	ဝယ်ယူရေး ဆပ်ကော်မတီ
၉	ဦးဂျိုးဇက်	ကျား	လည်ပတ်ရေးနှင့် ပြင်/ထိန်း ဆပ်ကော်မတီ
၁၀	နော်သဲထူး	မ	လည်ပတ်ရေးနှင့် ပြင်/ထိန်း ဆပ်ကော်မတီ
၁၁	နော်အေးနွယ်	မ	လည်ပတ်ရေးနှင့် ပြင်/ထိန်း ဆပ်ကော်မတီ
၁၂	ဦးနေနေ	ကျား	စေတနာ့ဝန်ထမ်း
၁၃	နော်ဂရေးရှယ်	မ	စေတနာ့ဝန်ထမ်း
၁၄	ဦးထက်အာကာနိုင်	ကျား	အကြံပြုတိုင်ကြားဖြေရှင်းရေး
၁၅	ဒေါ်လှစိန်	မ	အကြံပြုတိုင်ကြားဖြေရှင်းရေး
၁၆	ဦးယောဟန်	မ	ကျေးရွာ စာရင်းကိုင်

ကျေးရွာ အခြေခံ အချက်အလက်များ (ပုံစံ - ၈ - ၁)



ပုံစံ-၁ ကျေးရွာအခြေခံအချက်အလက်များ (Form PC 1)

လမ်းညွှန်ချက်/ ကျေးရွာတစ်ရွာသို့ ပထမဆုံး မိတ်ဆက်ခရီးသွားရောက်သောအခါ လူထုစည်းရုံးရေးမှူးသည် ကျေးရွာခေါင်းဆောင်များအားကျေးရွာအချက်အလက်များကိုပေတ္တာရပ်ခံ၍တောင်းခံရသည်။ ဤအချက်အလက်များကိုစီမံကိန်းမိတ်ဆက်အစည်းဝေးမတိုင်မီတောင်းခံရမည်။ စီမံကိန်းမိတ်ဆက်အစည်းဝေးတွင် လူထုစည်းရုံးရေးမှူးသည် ဤအချက်အလက်များအားစစ်ဆေးပြီးမှန်ကန်အောင်ပြုလုပ်ရမည်။ ပြီးနောက်တွင် လူထုစည်းရုံးရေးမှူးမှ သတင်းအချက်အလက်ထဲသို့ Tablets မှတစ်ဆင့် ဖြည့်သွင်းရမည်။

ကျေးရွာအုပ်ချုပ်ရေးမှူးအမည် ဦးခင်မောင်မြင့်	ကျေးရွာအုပ်ချုပ်ရေးမှူး၏ဖုန်းနံပါတ်	လူထုစည်းရုံးရေးမှူး၏အမည် ဦးခင်မောင်ယု
မြည်နယ်၊ တိုင်းဒေသကြီး- တနင်္သာရီတိုင်းဒေသကြီး	မြို့နယ် ကျွန်းဝ	ကျေးရွာအုပ်စု ကျေးရွာ
	ကျေးရွာအုပ်စု ကျေးရွာ	ကျေးရွာ ကျေးရွာ

လူဦးရေ လူမျိုးစု	အိမ်ထောင်စုအရေအတွက်	ကိုးကွယ်သည့်ဘာသာ	အိမ်ထောင်စုအရေအတွက်
လူမျိုးစု (၁)---ကျွန်းဝ	58	ဘာသာ(၁)---ဗုဒ္ဓ	58
လူမျိုးစု (၂)-----		ဘာသာ(၂)-----	
လူမျိုးစုရော---ကျွန်းဝ	10	ဘာသာရော---ဗုဒ္ဓ	10

	အမျိုးသား(အရေအတွက်)	အမျိုးသမီး(အရေအတွက်)
လူဦးရေ	259	250
အိမ်ထောင်စုဦးစီး	55	3

(ခ) လက်လှမ်းမီအသုံးပြုနိုင်သည့်အဆောက်အအုံများ

အသုံးပြုအမျိုးအစား	အမှတ် ခြံစိုပါ	ကျန်းမာရေး	အမှတ်ခြံ ပါ	ဘာသာရေးအဆောက်အအုံ	အမှတ် ခြံစိုပါ
အထက်တန်းကျောင်း	<input type="checkbox"/>	ဆေးရုံ	<input type="checkbox"/>	ဝေတီ	<input type="checkbox"/>
အလယ်တန်းကျောင်း	<input type="checkbox"/>	ကျန်းမာရေးဌာန	<input type="checkbox"/>	ဘုန်းကြီးကျောင်း	<input type="checkbox"/>
မူလတန်းကျောင်း	<input checked="" type="checkbox"/>	ကျန်းမာရေးဌာနခွဲ	<input type="checkbox"/>	ဟိန္ဒူဘုရားကျောင်း	<input type="checkbox"/>
မူကြိုကျောင်း	<input type="checkbox"/>	ဆေးပေးခန်း	<input type="checkbox"/>	ခရစ်ယာန်ကျောင်း	<input checked="" type="checkbox"/>
အခြား	<input type="checkbox"/>	အခြား	<input type="checkbox"/>	ဗလီ	<input type="checkbox"/>
				အခြား	<input type="checkbox"/>
မှတ်ချက်		မှတ်ချက်		မှတ်ချက်	

၁) ကျွမ်းကျင်သူများမှတ်တမ်း ၊ ကျေးရွာတွင်နေထိုင်သော သို့မဟုတ် တခြားရွာမှလာရောက်သောကျွမ်းကျင်သူများ

(၁) စာသင်ကျောင်း			(၂) ကျန်းမာရေး			(၃) လက်မှုပညာရှင်		
ရွာတွင်နေထိုင်သူ	အခြားရွာမှလာသူ		ရွာတွင်နေထိုင်သူ	အခြားရွာမှလာသူ		ရွာတွင်နေထိုင်သူ	အခြားရွာမှလာသူ	
လတန်းပြဆရာဆရာမ	<input checked="" type="checkbox"/>	<input checked="" type="checkbox"/>	ဆရာဝန်	<input type="checkbox"/>	<input type="checkbox"/>	လက်သမား	<input checked="" type="checkbox"/>	<input type="checkbox"/>
အထက်တန်းပြဆရာဆရာမ	<input type="checkbox"/>	<input type="checkbox"/>	လက်ထောက်ကျန်းမာရေးမှူး	<input type="checkbox"/>	<input type="checkbox"/>	ပန်းရုံ	<input type="checkbox"/>	<input type="checkbox"/>
အလက်တန်းပြဆရာဆရာမ	<input type="checkbox"/>	<input type="checkbox"/>	အမျိုးသမီးကျန်းမာရေးဆရာမ	<input type="checkbox"/>	<input type="checkbox"/>	လျှပ်စစ်ဆိုင်ရာ	<input type="checkbox"/>	<input type="checkbox"/>
ကြိုဆရာဆရာမ	<input type="checkbox"/>	<input type="checkbox"/>	အရံသားဖွား	<input type="checkbox"/>	<input type="checkbox"/>	ရေပိုက်သွယ်သူ	<input checked="" type="checkbox"/>	<input type="checkbox"/>
ခခြား	<input type="checkbox"/>	<input type="checkbox"/>	ပြည်သူ့ကျန်းမာရေးလုပ်သား (၁)/(၂)	<input type="checkbox"/>	<input type="checkbox"/>	ဝက်ပြင်ဆရာ	<input checked="" type="checkbox"/>	<input type="checkbox"/>
ချက်			မှတ်ချက်			မှတ်ချက်		

(ဃ) ကျေးရွာသို့ ရောက်ရှိနိုင်သည့်လမ်းအခြေအနေ / ကျေးရွာတစ်ရွာသည် ၎င်း၏ကျေးရွာအုပ်စုနှင့် ဆက်သွယ်ထားသော လမ်းအခြေအနေ (အောက်ပါတို့ကိုဝိုင်းပါ)

ကျောက်ကြမ်းလမ်း: ကတ္တရာလမ်း: ကွန်ကရစ်လမ်း: မော်တော်ဆိုင်ကယ်လမ်း:
 ကျောက်ခင်းလမ်း: မြေသားလမ်း: လူသွားလမ်း: ✓ အခြား: ကျေးလမ်း

(င) ကျေးရွာဖွံ့ဖြိုးမှုစီမံချက်

- (၁) လူထုပတ်ဝန်းကျင်ထိခိုက်မှုမရှိစေရန် ဤကျေးရွာတွင်ကျေးရွာဖွံ့ဖြိုးမှု စီမံချက်ရှိခဲ့ပါသလား? ဝိုင်းပါ
 ရှိပါသည်/မရှိပါ/မသိပါ
- (၂) ရှိခဲ့ပါလျှင် ဤစီမံချက်ကို မည်သည့် ခုနှစ်တွင်ပြင်ဆင်ခဲ့ပါသနည်း? နစ်-----/မသိပါ
 (၃) ဤစီမံချက်ကို မြို့နယ်မှအတည်ပြုခဲ့ပါသလား? ပြုခဲ့ပါသည်/မပြုခဲ့ပါ /မသိပါ

(စ) ခရီးအကွာအဝေး

- (၁) ဤကျေးရွာ၏ပတ်ဝန်းကျင်ကျေးရွာအုပ်စုအထိခရီးခရီးမိုင်မည်မျှကွာဝေးသနည်း? မိုင်-----မသိပါ
- (၂) ဤကျေးရွာမှ ၎င်းကျေးရွာအုပ်စုပတ်ဝန်းကျင်ကျေးရွာအုပ်စုအထိသွားလာရာတွင်ကြာမြင့်သည့်အချိန်
 ခြောက်သွေ့ရာသီတွင်ကြာချိန် ၃:၅၀ ----- ထော်လာရီ/မော်တော်ဆိုင်ကယ်/ခြေလျှင်/လား/မော်တော်ဆိုင်/အခြား: ----- စသည်တို့ဖြင့်သွားလျှင်ကြာမြင့်သည့်အချိန်
- မိုးရာသီတွင်ကြာချိန် ၃:၅၀ ----- ထော်လာရီ/မော်တော်ဆိုင်ကယ်/ခြေလျှင်/လား/မော်တော်ဆိုင်/အခြား: ----- စသည်တို့ဖြင့်သွားလျှင်ကြာမြင့်သည့်အချိန်

(ဆ) ပတ်ဝန်းကျင်ဆိုင်ရာသဘာဝဘေးအန္တရာယ်

ဤကျေးရွာတွင်ကြေးခြင်းကဲ့သို့ သဘာဝဘေးအန္တရာယ်ကျရောက်မှုခြင်းရှိပါသလား။
 မရှိပါ ရှိပါသည် ရှိလျှင်ဖော်ပြပါ-----



(၈) ကျေးရွာတွင် ဖွဲ့စည်းထားသော အဖွဲ့အစည်းများ

လူထုဗဟိုပြုစီမံကိန်းမတိုင်မီ ဤကျေးရွာတွင် ကျေးရွာဖွံ့ဖြိုးရေးအတွက် အစိုးရ(သို့)ရွာသားများကိုယ်တိုင်(သို့) စီမံကိန်းတစ်ခုခုမှ ဖွဲ့စည်းထားသည့် အဖွဲ့အစည်းများရှိပါသလား။

ကျေးရွာခေါင်းဆောင်

အမည် ဦးခင်မောင်ဖြူ

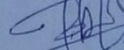
လက်မှတ်  နေ့စွဲ ၂၇-၁-၁၆

လူထုစည်းရုံးရေးမှူး

အမည် ဦးစိုစိမ်းယု

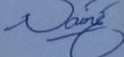
လက်မှတ်  နေ့စွဲ ၂၇-၁-၁၆

ကျေးရွာဖွံ့ဖြိုးရေး ဦးစားပေး အစီအစဉ် (ပုံစံ - ၈ - ၃)



ပုံစံ ၈-၃ ကျေးရွာဖွံ့ဖြိုးရေး ဦးစားပေး အစီအစဉ် (Form PC 3)

လမ်းညွှန် ချက်၊ အဆင့် (၃) ကျေးရွာ မျှော်မှန်းချက် အစည်းအဝေး ပြီးလျှင် လမ်းညွှန် ကျေးရွာ စီမံကိန်း အထောက်အကူပြု ကော်မတီသည် လူထုစည်းရုံးရေးမှူးအကူအညီဖြင့် ဤရပ်ကွက်ပြည်ပုံအောင် ဖြည့်သွင်းရမည်။ အားလုံးသော အခက်အခဲအတားအဆီးများ၊ ဖွံ့ဖြိုးမှုဦးစားပေး အစီအစဉ်များ၊ လူထုဝဟ်ပြုစီမံကိန်း၏ ရန်ပုံငွေအရင်းအမြစ်နှင့် မသက်ဆိုင်သည့် လုပ်ငန်းများအားလုံးကိုဖော်ပြရမည်။

လူထုစည်းရုံးရေးမှူး/ဝန်ထမ်း အမည် - ဦးစိုစောစော

နေ့စွဲ ၂၈. ၁. ၁၆

ဝက်ဝန်းအား အမှတ်ခြစ်ပါ (✓) □ ဝက်ဝန်း(၁) □ ဝက်ဝန်း(၂) □ ဝက်ဝန်း(၃) □ ဝက်ဝန်း(၄)

ပြည်နယ်/တိုင်း-တနင်္သာရီတိုင်း မြို့နယ်-ကျွန်းစု ကျေးရွာအုပ်စု ကျောက်ကောင် ကျေးရွာ ဘေးယော

က. အခက်အခဲအတားအဆီးများအား ဆွေးနွေးခြင်း - ယခုလက်ရှိအခြေအနေတွင် ဤကျေးရွာဖွံ့ဖြိုးတိုးတက်ရေးအတွက် အဓိကအခက်အခဲအတားအဆီးများသည် မည်သည်များဖြစ်ပါသနည်း (အမျိုးသား/သမီး အနည်းဆုံးအခက်အခဲ ၅ ခုစီဖော်ပြပါ)

အမျိုးသား အဖွဲ့မှတင်ပြသော အခက်အခဲအတားအဆီးများ အမျိုးသမီး အဖွဲ့မှတင်ပြသော အခက်အခဲအတားအဆီးများ

၁	ယမင်းတံတား များ ဆွေးနွေးလာရန် တောင်းဆိုခြင်း။	၁	ကျွန်းစုအတွင်း အခက်အခဲများ ဆွေးနွေးခြင်း။
၂	အလယ်အကျဉ်း အဖွဲ့အစည်း နည်းပါးခြင်း။	၂	အထွေအမြတ် မရရှိရန် နည်းပါးခြင်း။
၃	ကျေးရွာအုပ်စု အဖွဲ့အစည်း နည်းပါးခြင်း။	၃	အဖွဲ့အစည်း နည်းပါးခြင်း။
၄	အဖွဲ့အစည်း နည်းပါးခြင်း။	၄	ငွေအလွတ်အမြတ် နည်းပါးခြင်း။
၅	အဖွဲ့အစည်း နည်းပါးခြင်း။	၅	ငွေအလွတ်အမြတ် နည်းပါးခြင်း။



ခ. မျှော်မှန်းခြင်း- ဤကျေးရွာဖွံ့ဖြိုးတိုးတက်ရေးအတွက်နောင်လာမည့် (၅) နှစ်အားရည်ရွယ်၍ဆောင်ရွက်ရန်အတွက် မည်သည့်အရာများသည်အဓိကမျှော်မှန်းမှန်းချက်ဖြစ်သည်။

အမျိုးသားအဖွဲ့မှတင်ပြသောမျှော်မှန်းချက်များ	အမျိုးသမီးအဖွဲ့မှတင်ပြသောမျှော်မှန်းချက်များ
<p>၁</p> <p>ရွာချင်း ဆက် လမ်း၊ တံတားများ ကောင်းမွန်လာစေရန်။</p>	<p>၁</p> <p>လာမည့်နှစ်တွေတိုင်း ဤ ဝါသနာများ တိုးတက် ဖြေရှင်းစေရန်။</p>
<p>၂</p> <p>ကျေးရွာ ဆေးပေးခန်းများ ဆောက်လုပ် ဖွင့်လှစ်လာစေရန်။</p>	<p>၂</p> <p>ဆက်သွယ်ရေးလမ်းကြောင်းများ တိုးတက် လာစေရန်။</p>
<p>၃</p> <p>အိမ်တိုင်း ဆေး၊ ဖိနပ်၊ ခွံလင်စွဲရရှိလာ နိုင်စေရန်။</p>	<p>၃</p> <p>ကျွန်း၊ ကျေး ဆေးပေးခန်းများ ရရှိလာ စေရန်။</p>
<p>၄</p> <p>မိသားစု ခုနစ်များ တိုးတက်ဖြေ စားစေရန်။</p>	<p>၄</p> <p>ကျေးရွာ ခုနစ်အဖွဲ့အစည်း ရရှိလာစေရန်။</p>
<p>၅</p> <p>ဆက်သွယ်ရေး များတိုးပေး ရရှိလာစေရန်။</p>	<p>၅</p> <p>တစ်ရွာလုံး လမ်းများ ဆက်သွယ်ရေး ကောင်းမွန်လာစေရန်။</p>

ကျေးရွာအုပ်စုစီမံကိန်းလုပ်ငန်းခွဲရွေးချယ်ခြင်း (ပုံစံ - ၀ - ၄)

အမှတ် ၁၀၀၉

ပုံစံ PC-၄ ကျေးရွာအုပ်စုစီမံကိန်းလုပ်ငန်းခွဲရွေးချယ်ခြင်းပုံစံ

လမ်းညွှန်ရက်စွဲ: ကျေးရွာအုပ်စုစီမံကိန်းရေးဆွဲသည့်အစည်းအဝေးတွင် အတည်ပြုပြီးဖြစ်သည့် အစည်းအဝေးမှ ဤပုံစံအားဖြည့်စွက်ခြင်းဖြစ်ပြီး ဤပုံစံအားဖြည့်စွက်ရာတွင် မှားယွင်းမှုများ ရှိပါက ကျေးရွာအုပ်စုမှ ဤပုံစံအားဖြည့်စွက်ရမည်။

ကျေးရွာအုပ်စုစီမံကိန်းရေးဆွဲရေး/ဝန်ထမ်းအမည်: ဦးအောင်ကျော်စွာ / ဦးမြတ်စွာ

နေ့စွဲ: ၂၀၂၀.၀၉.၂၀

ပြည်နယ်/တိုင်း-တနင်္သာရီတိုင်း: မြို့နယ်-ကျွန်းစု: ကျေးရွာအုပ်စု - အမှတ် ၁၀၀၉

စက်ဝန်းအားအမှတ်ခြစ်ပေးပါ (✓) စက်ဝန်း(၁) စက်ဝန်း(၂) ဖတ်စက်ဝန်း(၃) စက်ဝန်း(၄)

ကျေးရွာအမည်	ဆောင်ရွက်မည့် လုပ်ငန်းများ	အတိုင်းအတာ	ခန့်မှန်း တိုက်ရိုက်အကျိုး ခံစားခွင့်ရှိသူများ	အဆိုပြုထားသည့် အမျိုးသား၊ အမျိုးသမီး၊ အမျိုးသားနှင့် အမျိုးသမီး	ခန့်မှန်းကုန်ကျစရိတ်			စုစုပေါင်း
					စီမံကိန်းမှ ထည့်ဝင်မှု	ကျေးရွာမှ ထည့်ဝင်မှု	အခြားထည့်ဝင်မှု (ဖော်ပြပါ) ထည့်ဝင်ငွေ/ အမည်/အဖွဲ့	
ဧကရာဇ်ကောင်	ပျော်ရွှင်စွာ၊ မြတ်စွာ	၄.၅ ဧက	၅၀၆၃	အမျိုးသား၊ အမျိုးသမီး၊ အမျိုးသားနှင့် အမျိုးသမီး	၂၅၀၀၀၀၀/-	-	၂၅၀၀၀၀၀/-	၂၅၀၀၀၀၀/-
ကလေးစာ			၅၇၆	အမျိုးသား၊ အမျိုးသမီး၊ အမျိုးသားနှင့် အမျိုးသမီး	-	-	-	-
ပန်တော	ပန်းတော၊ ကလေးစာ	၅၇' x ၁၀' x ၅'၊ ၅၇' x ၁၀' x ၁၀'	၄၅၂	အမျိုးသား၊ အမျိုးသမီး၊ အမျိုးသားနှင့် အမျိုးသမီး	၆၄၀၀၀၀၀/-	-	၆၄၀၀၀၀၀/-	၆၄၀၀၀၀၀/-
ကလေးစာ	ပန်းတော၊ ကလေးစာ	၅၃၆၀'	၆၂၄	အမျိုးသား၊ အမျိုးသမီး၊ အမျိုးသားနှင့် အမျိုးသမီး	၅၈၀၀၀၀၀/-	၄၂၀၀၀၀/-	၅၈၄၂၀၀၀/-	၅၈၄၂၀၀၀/-



ပုံစံ PC-၄ ကျေးရွာအုပ်စုပစ်ကန့်လုပ်ငန်းခွဲရွေးချယ်ခြင်းပုံစံ

လမ်းညွှန်ချက်၊
 အကူအညီဖြင့်ပြုစုခြင်းပုံစံ၊
 အချက်အလက်များကို MIS သို့ ထည့်သွင်းရမည်။
 ကျေးရွာစည်းရုံးရေးမှူး/ဝန်ထမ်းအမည်
 နေနံစဉ်

ကျေးရွာအုပ်စုပစ်ကန့်ရေးစာရွက်စာတမ်းတွင်
 ဤပုံစံအားလျာထုတ်ပေးရမည်။
 လက်ထောက်နည်းပြညွှန်ကြားရေးမှူး
 CF ၄

ပြည်နယ်/တိုင်း-တနင်္သာရီတိုင်း၊
 မြို့နယ်-ကျွန်းဖု

စက်ဝန်းအားအမှတ်ဖြစ်ပေးပါ (✓) ဝက်စန်း(၁) ဝက်စန်း(၂) ဝက်စန်း(၃) ဝက်စန်း(၄)

ကျေးရွာအမည်	ဆောင်ရွက်မည့် လုပ်ငန်းများ	အတိုင်အထား	ရန်ပုံငွေ တိုက်ရိုက်အကျိုး ခံစားရရှိသူများ	အဆိုပြုထင်ပြုသူ	စနစ်အားကန့်ကျိတ်			စုစုပေါင်း
					ပစ်ကန့်မှု ထည့်ဝင်မှု	ကျေးရွာမှ ထည့်ဝင်မှု	အခြားထည့်ဝင်မှု (ဖော်ပြပါ) ထည့်ဝင်ငွေ အမည်/အဖွဲ့	
လှေကွင်းရွာ	ရွာပစ်ကန့်ရေး (၃၀ x ၄၂ x ၆၂)		၃၂၅	အမျိုးသား၊ အမျိုးသမီး၊ အမျိုးသားနှင့် အမျိုးသမီး	၄၅၀၀၀၀၀၀	၅၀၀၀၀၀၀	၅၄၀၀၀၀၀	၅၄၀၀၀၀၀
လှေကွင်းရွာ	ရွာပစ်ကန့်ရေး (၃၀ x ၆၀ x ၂၀)		၂၅၅	အမျိုးသား၊ အမျိုးသမီး၊ အမျိုးသားနှင့် အမျိုးသမီး	၂၅၀၀၀၀၀၀	-	၂၅၀၀၀၀၀	၂၅၀၀၀၀၀
ရွာပစ်ကန့်ရေး	-	-	၃၃၀	အမျိုးသား၊ အမျိုးသမီး၊ အမျိုးသားနှင့် အမျိုးသမီး	-	-	-	-
ရွာပစ်ကန့်ရေး	ရွာပစ်ကန့်ရေး (၂၅ x ၄၅ x ၂၅)		၃၃၀	အမျိုးသား၊ အမျိုးသမီး၊ အမျိုးသားနှင့် အမျိုးသမီး	၅၇၀၀၀၀၀	၅၀၀၀၀၀၀	၆၂၀၀၀၀၀	၆၂၀၀၀၀၀

လူထုဗဟိုပြုပံ့ကုန်းပံ့ကုန်းလက်ဖွဲ့

အပိုင်း-၃ ၂၉.၉.၂၀၁၅

<p>ရာထူး ကျေးဇူးအပ်ရာ ဦးထောက်ကော်မတီ ဥက္ကဋ္ဌ</p> <p>လက်မှတ် <i>[Signature]</i></p>	<p>အမည် <i>[Name]</i></p> <p>ရပ်ကွက် <i>[Address]</i></p>	<p>အသိပေးသား</p> <p>အသိပေးသမီး</p> <p>အသိပေးသားနှင့်</p> <p>အသိပေးသမီး</p>	<p>အမည် <i>[Name]</i></p> <p>ရပ်ကွက် <i>[Address]</i></p>	<p>အသိပေးသား</p> <p>အသိပေးသမီး</p> <p>အသိပေးသားနှင့်</p> <p>အသိပေးသမီး</p>	<p>အသိပေးသား</p> <p>အသိပေးသမီး</p> <p>အသိပေးသားနှင့်</p> <p>အသိပေးသမီး</p>

အစည်းအဝေးမှတ်တမ်း(ပ - အကြိမ်)

အစည်းအဝေးမှတ်တမ်း - ယာအကြိမ်

①

ပထမအကြိမ်ရွာလုံးကျွတ် စီမံကိန်း ဗိုလ်ချုပ်အစည်းအဝေး အစည်းအဝေး အစည်းအဝေး အစည်းအဝေး

နေ့စွဲ - 27.1.16

အချိန် - ၇:၀၀

နေရာ - ဖော်ဖော့၊ ရေကန်ရွာ၊ ကသာမြို့နယ်၊ ကျောက်

ရည်ရွယ်ချက်။

။ စီမံကိန်းကော်မရှင်အဖွဲ့တွင် အားရပ်ရွာလူထုအားလုံးသိရှိအားလည်းကောင်း၊

အိတ်အိတ်

။ ကျေးရွာလူထုအားလုံးစီမံကိန်း၏ သဘောတရားကို ပိုမိုသိရှိအားလည်းကောင်း၊

ကော်မရှင်ဖော်ရွာတွင်လက်တွေ့အသုံးပြုနိုင်ရန်နှင့် စီမံကိန်း တစ်လျှောက်လုံးတွင် လက်တွေ့ အလုပ်အကိုင်

စာပေပြုစီမံကိန်းဗိုလ်ချုပ်အစည်းအဝေး ကော်မရှင်နှင့် ရပ်ရွာလူထုအားလုံးတွင် ချိတ်ဆက်လုပ်ဆောင်ပေး

နိုင်စေရန်၊ ကော်မရှင်ပညာရေးဆောင်ရွက်ရေး၊ လွယ်ကူစွာ အားပေးချီးမြှင့်ပေးရန်၊ အားပေးချီးမြှင့်ပေးရန်

အားပေးချီးမြှင့်ပေးရန်၊ အားပေးချီးမြှင့်ပေးရန်၊ အားပေးချီးမြှင့်ပေးရန်၊ အားပေးချီးမြှင့်ပေးရန်

၁) ဦးနေနေ - စေတနာ့ဝန်ထမ်း

၂) ဦးကျော်ကျော် - စေတနာ့ဝန်ထမ်း

၃) ဦးဖေဖေ - စေတနာ့ဝန်ထမ်း

၄) ဦးစံစံ - စေတနာ့ဝန်ထမ်း

၅) ဦးစံစံ - စေတနာ့ဝန်ထမ်း

တို့အား အားပေးချီးမြှင့်ပေးရန်အတွက် ဆောင်ရွက်ရမည်။

အစည်းအဝေး ဗိုလ်ချုပ်ချုပ်

အစည်းအဝေးအစည်းအဝေး၊ အစည်းအဝေး (၇:၀၀) အချိန်တွင် ရက်သတ္တပတ် စာတမ်း

စေတနာ့ဝန်ထမ်း
မှတ်တမ်း တင်သူ
ဦးဖေဖေ
ဦးစံစံ

တို့အားကျွေးချယ်ကြပြီးစီမံကိန်းထုတ်ဖန်ခဲ့မှုကိုလည်း။

- ၁) မော်တော်ပို့ မှီးယားစ်၊ စက်ကား၊ ခြင်္သေ့
- ၂) မော်တော်ပို့ မှီးယားစ်၊ ဖြေဘားလစ်
- ၃) မော်တော်ပို့ မှီးယားစ်၊ မြေကားလစ်
- ၄) မှီးယားစ် မှီးယားစ်၊ မော်တော်ပို့
- ၅) မော်တော်ပို့ မှီးယားစ်
- ၆) မော်တော်ပို့ မှီးယားစ်၊ မော်တော်ပို့ မှီးယားစ်၊ မော်တော်ပို့ မှီးယားစ်

အစည်းအဝေးဝက်ဘ်စ်ချ် ။ ။ နေ့လယ် (1:15) အချိန်တွင် အစည်းအဝေးအစားအနား ကျင်းပခဲ့ပါသည်။
 ပါသည်။

မောင်မောင်
 မှတ်တမ်း တင်သူ
 ဦးမောင်မောင်
 ရာဂုဏ်လွင်

ကဏ္ဍအလိုက် ဖွံ့ဖြိုးရေး ဦးစားပေး လုပ်ငန်းစဉ်များ

ဆော်ဟော့လျှော့ရွာ

နောက်ဆက်တွဲ(၄) မြားနားသောအပိုင်းများအတွက် ဦးစားပေးဖွံ့ဖြိုးရေးလုပ်ငန်းစဉ်

အနစ်ချပ်

မူရင်းသေချာအား VPSIC တွင်ထားရှိရပါမည်။ အခြားဌာနများနှင့် ဆက်သွယ်ရန်အတွက် မိတ္တူပေး၊ TPIC သို့ပို့ရပါမည်။ MIS data သေချာပြင်ဆင်ရန် မလိုအပ်ပါ။

အဆင့်	လုပ်ငန်း	မည်သူဦးစားပေးလဲ	ကျေးရွာမှတာဝန်ခံသူ (သို့) အုပ်စု	ပြင်ပမှမည်သူ ထောက်ပံ့ ဝေလဲ	
အခြေခံအုတ်အုတ်အညီ	၁	ကျေးရွာအုပ်စုအစာအိမ်	<input checked="" type="checkbox"/> မ		
	၂	ကျေးရွာအုပ်စုအိမ်ခြံမြေ	<input checked="" type="checkbox"/> မ		
	၃	မော်တော် နှင့် ကားအိမ်	<input checked="" type="checkbox"/> မ		
	၄	မော်တော် မှ မော်တော်	<input checked="" type="checkbox"/> မ		
	၅	အိမ်ခြံမြေ	<input checked="" type="checkbox"/> မ		
အသားအရေအရောင်အညီ	၁	အိမ်ခြံမြေအရောင်အညီ	<input checked="" type="checkbox"/> မ		
	၂		<input type="checkbox"/> မ		
	၃		<input type="checkbox"/> မ		
	၄		<input type="checkbox"/> မ		
	၅		<input type="checkbox"/> မ		
	၆		<input type="checkbox"/> မ		
ကျွန်းမာရေနှင့် အာဟာရ	၁	ကျွန်းမာရေအရောင်အညီ	<input checked="" type="checkbox"/> မ		
	၂		<input type="checkbox"/> မ		
	၃		<input type="checkbox"/> မ		
	၄		<input type="checkbox"/> မ		
	၅		<input type="checkbox"/> မ		
ပညာရေး	၁	အထက်တန်းအစာအိမ်	<input checked="" type="checkbox"/> မ		
	၂	အစာအိမ်အစာအိမ်	<input checked="" type="checkbox"/> မ		
	၃		<input type="checkbox"/> မ		

အခြား	၄		<input type="checkbox"/> ပ		
	၅		<input type="checkbox"/> ကျား		
	၆		<input type="checkbox"/> ပ		
	၇	အသိပညာပေးခြင်း	<input checked="" type="checkbox"/> ပ		
	၈		<input type="checkbox"/> ကျား		
	၉		<input type="checkbox"/> ပ		
	၁၀		<input type="checkbox"/> ကျား		
	၁၁		<input type="checkbox"/> ပ		