

ပြည်ထောင်စုသမ္မတမြန်မာနိုင်ငံတော်အစိုးရ
စိုက်ပျိုးရေး၊ မွေးမြူရေးနှင့် ဆည်မြောင်းဝန်ကြီးဌာန
ကျေးလက်ဒေသဖွံ့ဖြိုးတိုးတက်ရေးဦးစီးဌာန

ကျွန်းစုမြို့နယ်



လူထုပတ်ဝန်းကျင်ဖွံ့ဖြိုးရေး
National Community Driven Development Project
(NCDDP)



ကျေးရွာဖွံ့ဖြိုးရေးအစီအစဉ်
Village Development Plan (VDP)
ကျောက်တောင်ငယ်ကျေးရွာ၊ ရေကန်တောင်ကျေးရွာအုပ်စု

မာတိကာ

စဉ်	အကြောင်းအရာ	စာမျက်နှာ
၁	ကျွန်းစုမြို့နယ်မြေပုံ	၁
၂	ကျေးရွာအုပ်စုမြေပုံ	၂
၃	ကျေးရွာအုပ်စုတွင် ပါဝင်သောကျေးရွာများစာရင်း	၃
၄	လူထုပူးပေါင်းပါဝင်သောဆန်းစစ်ခြင်းနှင့် အကဲဖြတ်ခြင်းလုပ်ငန်းစဉ်	၃
၅	လူမှုနှင့် အရင်းအမြစ်ပြုမြေပုံ	၄
၆	လူမှုနှင့် အရင်းအမြစ်ပြုမြေပုံအပေါ် သုံးသပ်ချက်	၄
၇	ရာသီခွင်ပြုပြင်ကွဲဒီဇိုင်း	၆
၈	ရာသီခွင်ပြုပြင်ကွဲဒီဇိုင်းအပေါ် သုံးသပ်ချက်	၆
၉	ပြဿနာသစ်ပင်များ	၇
၁၀	ပြဿနာသစ်ပင်များအပေါ် သုံးသပ်ချက်	၉
၁၁	ပိုင်ဆိုင်မှုပြဇယား	၁၀
၁၂	ပိုင်ဆိုင်မှုပြဇယားအပေါ် သုံးသပ်ချက်	၁၀
၁၃	အသက်မွေးဝမ်းကြောင်းပြဇယား	၁၁
၁၄	အသက်မွေးဝမ်းကြောင်းပြဇယားအပေါ် သုံးသပ်ချက်	၁၁
၁၅	ရွှေ့ပြောင်းသွားလာမှုပြုမြေပုံ	၁၂
၁၆	ရွှေ့ပြောင်းသွားလာမှုပြုမြေပုံအပေါ် သုံးသပ်ချက်	၁၂
၁၇	မှတ်တမ်းခါတ်ပုံများ	၁၃
၁၈	ကော်မတီဝင်များစာရင်း	၁၄
၁၉	ကျေးရွာအခြေခံအချက်အလက်များ (ပုံစံ - စ - ၁)	၁၅
၂၀	စီမံကိန်းစက်ဝန်းအချိန်ဇယား (ပုံစံ စ-၂)	၁၈
၂၁	ကျေးရွာဖွံ့ဖြိုးရေးဦးစားပေးအစီအစဉ် (ပုံစံ စ-၃)	၁၉
၂၂	ကျေးရွာအုပ်စုစီမံကိန်းလုပ်ငန်းခွဲရွေးချယ်ခြင်း (ပုံစံ စ-၄)	၂၂
၂၃	အစည်းအဝေးတက်ရောက်သူများစာရင်း	၂၇
၂၄	အစည်းအဝေးမှတ်တမ်းများ	၃၁
၂၅	ကဏ္ဍအလိုက် ဖွံ့ဖြိုးရေးဦးစားပေးလုပ်ငန်းများ	၃၅
၂၆	VDP အရည်အသွေးထိန်းချုပ်မှု	၃၆

ကျွန်းစုမြို့နယ်အခြေပြမြေပုံ

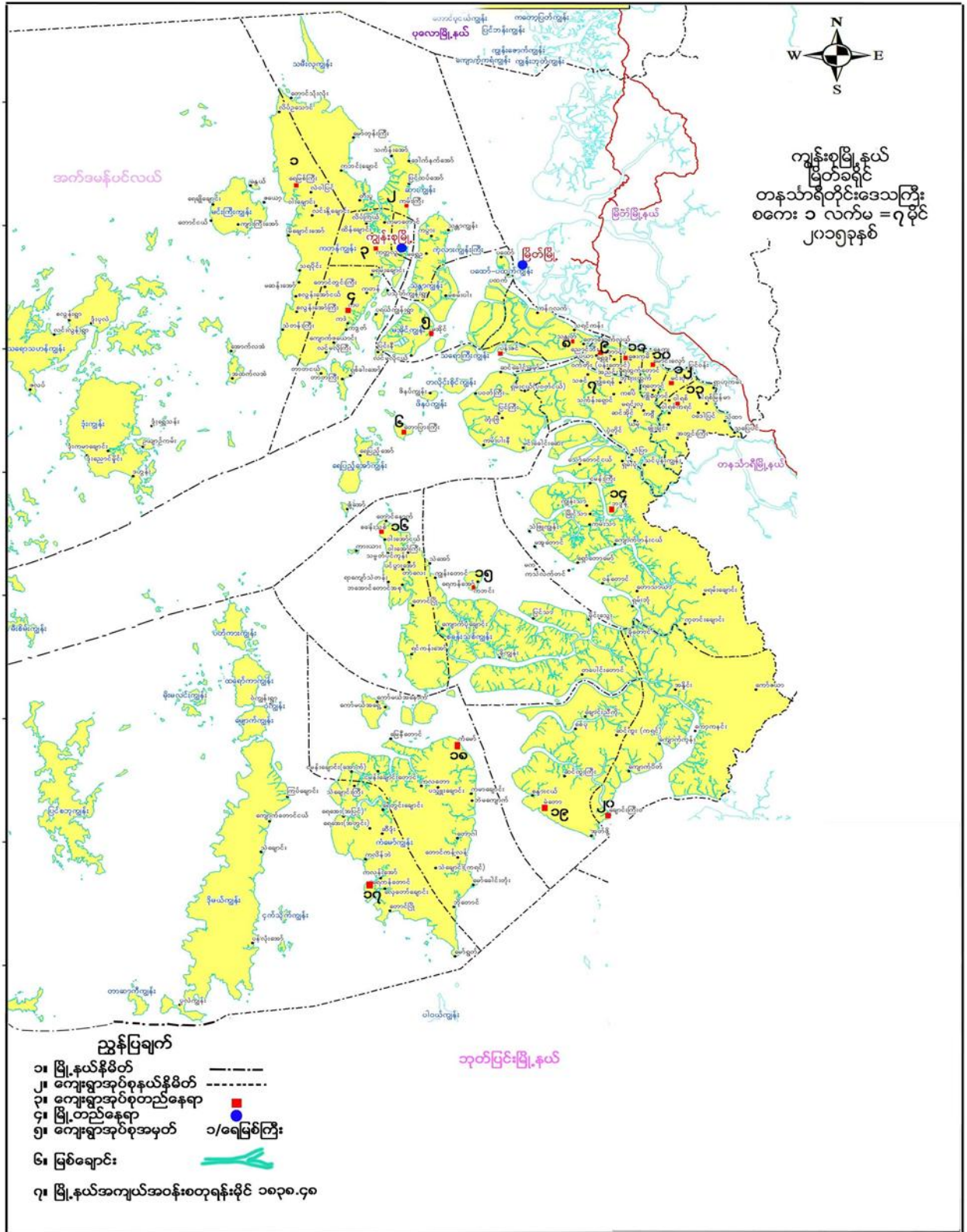

ကျေးရွာအုပ်စုမြေပုံ

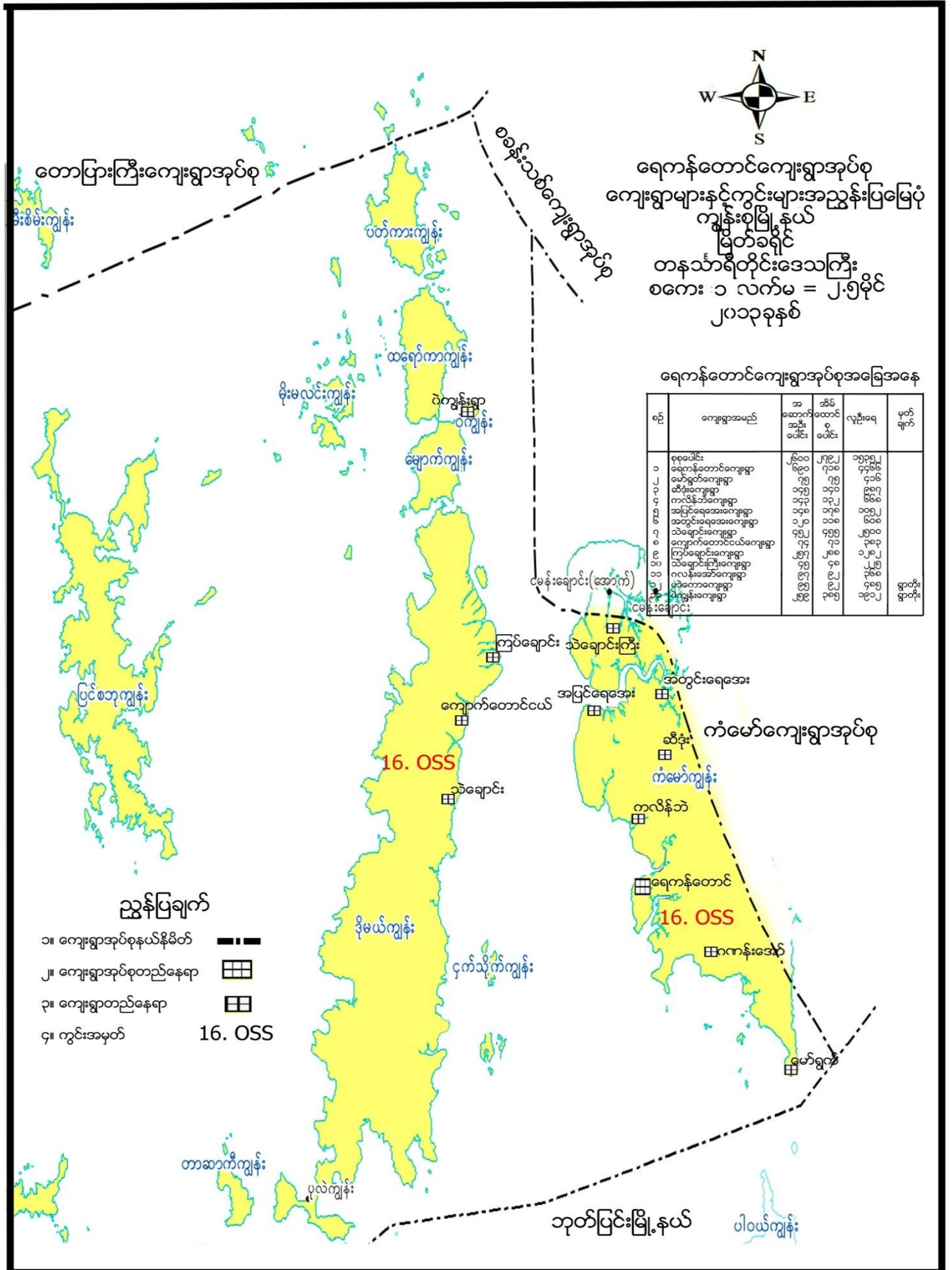

ကျေးရွာအုပ်စုအတွင်းပါဝင်သောကျေးရွာများ

- ၁- ရေကန်တောင်ကျေးရွာ
- ၂- ကလိန်ဘဲကျေးရွာ
- ၃- ပဒဲကောကျေးရွာ
- ၄- ဆီဒုံးကျေးရွာ
- ၅- ရေတွင်းချောင်းကျေးရွာ
- ၆- ကလန်းအော်ကျေးရွာ
- ၇- မော်ယော့ကျေးရွာ
- ၈- ကလောတောကျေးရွာ
- ၉- ရေအေးကျေးရွာ
- ၁၀ - သဲချောင်ကြီးကျေးရွာ
- ၁၁ - ဝဲကျွန်းကျေးရွာ
- ၁၂ - မိုးမလင်းကျွန်းကျေးရွာ
- ၁၃ - ကြပ်ချောင်းကျေးရွာ
- ၁၄ - ကျောက်တောင်ငယ်ကျေးရွာ
- ၁၅ - သဲချောင်းကျေးရွာ

လူထုပူးပေါင်းပါဝင်သောလူမှုဆန်းစစ်ခြင်းနှင့်အကဲဖြတ်ခြင်းလုပ်ငန်းစဉ် (PSA/PRA) အကျဉ်းချုပ်

စဉ်	အသုံးပြုခဲ့သော PRA Tool များ
၁	လူမှုနှင့်အရင်းအမြစ်ပြုမြေပုံ
၂	ရာသီခွင်ပြ ပြက္ခဒိန်
၃	ပြဿနာသစ်ပင် (၁)
၄	ပြဿနာသစ်ပင် (၂)
၅	ပိုင်ဆိုင်မှုပြဇယား
၆	အသက်မွေးဝမ်းကြောင်းပြုမြေပုံ
၇	ရွှေ့ပြောင်းသွားလာမှုပြုမြေပုံ

လူမှုနှင့် အရင်းအမြစ်ပြုမြေပုံ



လူမှုနှင့်အရင်းအမြစ်ပြုမြေပုံအပေါ်သုံးသပ်ချက်

- | | | |
|---------------|---|--------------------|
| နေ့စွဲ | - | ၂၀.၁.၂၀၁၆ |
| စတင်ချိန် | - | ၈:၃၀ |
| ပြီးဆုံးချိန် | - | ၉:၃၀ |
| နေရာ | - | ဒေါ်စန်းမူအိမ်ရှေ့ |

တနင်္သာရီတိုင်းဒေသကြီး၊ ကျွန်းစုမြို့နယ်၊ ရေကန်တောင်အုပ်စု၊ ကျောက်တောင်ငယ်ကျေးရွာ၏ လူမှုနှင့်အရင်းအမြစ်ပြုမြေပုံအား (၂၀.၁.၂၀၁၆)ရက်နေ့၊ နံနက်(၈:၃၀)အချိန်တွင် ဒေါ်စန်းမူအိမ်ရှေ့၌ ဆွေးနွေးခဲ့ပါသည်။ ကျောက်တောင်ငယ်ကျေးရွာသည် အိမ်ခြေ(၅၅)အိမ်ရှိပြီး အိမ်ထောင်စု(၅၆)စုရှိပါသည်။ လူဦးရေအဖြစ် အမျိုးသား(၁၆၉)ဦးနှင့် အမျိုးသမီး(၁၅၇)ဦး၊ စုစုပေါင်း(၃၂၆)ဦးနေထိုင်ကြပါသည်။ ကျေးရွာ၏မြောက်ဘက်တွင် ကြပ်ချောင်းကျေးရွာ၊ ပဲကျွန်းကျေးရွာ၊ တောင်ဘက်တွင် သဲချောင်းကျေးရွာ၊ အရှေ့ဘက်တွင်ရေကန်တောင်၊ ရေအေးကျေးရွာ၊ သဲချောင်းကြီးကျေးရွာတည်ရှိပြီး ကျောက်တောင်ငယ်ကျေးရွာမှ ထိုရွာများသို့သွားလျှင် လှေဖြင့်သွားလာရသော ရေလမ်းခရီးဖြစ်ပါသည်။ မိုးရာသီ၌ လှိုင်းလေအလွန်ပြင်းသည့်အတွက် သွားလာရေးပိုမိုခက်ခဲပါသည်။ တံငါလုပ်ငန်းနှင့် ဥယျာဉ်လုပ်ငန်းကိုသာလုပ်ကိုင်ကြသောရွာဖြစ်ပါသည်။ ဗုဒ္ဓဘာသာကိုးကွယ်သူများဖြစ်ပြီး ဗမာ၊ ရခိုင်လူမျိုးတို့ရှိကြပါသည်။ ရွာတွင်မြေသားလမ်းမရှိ၊ ကြပ်စင်လမ်းပေါ်တွင်သာ နေထိုင်ရသောကျေးရွာတစ်ရွာဖြစ်ပါသည်။

ကျောက်တောင်ငယ်ရွာသည် ရေပြင်ပေါ်တွင် အိမ်များဆောက်လုပ်၍ နေထိုင်ကြပါသည်။ အိမ်များမှာ သစ်ခင်း၊ သစ်တော၊ သွပ်မိုး၊ အုပ်ကြွတ်မိုး၊ နေဖက်ကာများဖြင့် နေထိုင်ကြပါသည်။ ဘုန်းတော်ကြီးကျောင်းမှာ ရွာဦးတွင်တည်ရှိ၍ တောင်ပေါ်တွင် ဆောက်လုပ်ထားပါသည်။ တောင်ခြေတွင် ရေတွင်းကြီးရှိပြီး ၎င်းရေတွင်းသည် ရေများအမြဲခမ်းခြောက်



သောကြောင့် ရွာသူ/သားများ၌ အခက်အခဲကြုံတွေ့ရပါသည်။ ဘုန်းတော်ကြီးကျောင်း ပညာရေးဖြစ်သည့်အပြင် သင်ကြားမှုမှာလည်း နည်းစနစ်မှန်ကန်မှုမရှိသည့်အတွက် စာသင်ကျောင်းသား(၁၀၇)ဦးမှာ ပညာရေးအခက်အခဲများ ကြုံတွေ့နေရပါသည်။ စာသင်ဆရာမ(၂)ဦးသာရှိပြီး အစိုးရမှအသိမှတ်ပြုဆရာ မဟုတ်သေးပါ။ ရပ်ရွာမှခန့်ထားသော ဆရာမများသာဖြစ်ပြီး သင်တန်းတက်ရောက်ထားခြင်းလည်းမရှိသဖြင့် စာသင်ရာတွင် အခက်အခဲရှိနေပါသည်။

ရေရရှိမှုအခြေအနေ

ကျောက်တောင်ငယ်ကျေးရွာတွင် ရေတွင်း(၂)တွင်းရှိပြီး ထိုရေတွင်း(၂)လုံးသည် သောက်သုံးမပေးနိုင်သဖြင့် အခက်အခဲများကြုံတွေ့နေရပါသည်။ ရေတွင်းသည် ရေများအလွန်ခမ်းခြောက်ခြင်း၊ ရေမထွက်ရှိခြင်း၊ ရေငန်များ ဝင်ရောက်ခြင်းတို့ကြောင့် သောက်သုံးရေမရရှိဘဲ တစ်ခြားသောကျေးရွာတွင် လှေများဖြင့် ခပ်ယူသုံးစွဲလျက်ရှိပါသည်။ ဥယျာဉ်ပိုင်းတွင်း ရေများပေါများသော်လည်း ပင်လယ်ပိုင်းတွင် ရေအလွန်ရှားပါးလှပါသည်။

ကျန်းမာရေး

ကျန်းမာရေးနှင့်ပတ်သက်၍ ကျွမ်းကျင်သူ ဆရာ/မတစ်ဦးမျှမရှိပေ။ ဆေးပေးခန်းမရှိခြင်းတို့ကြောင့် ရောဂါ တစ်ခုခုပေါ်ပေါက်လာသည့်အချိန်တိုင်း နီးစပ်ရာကျေးရွာများသို့သွား၍ အကူအညီတောင်းကြရပါသည်။ ထိုကြောင့် ကလေးသူငယ်များနှင့် အသက်ကြီးရွယ်အိုများ အခက်အခဲများကြုံတွေ့နေရပါသည်။

ပညာရေး

ကျောက်တောင်ငယ်ကျေးရွာသည် ဘုန်းတော်ကြီးပညာရေးစနစ်ဖြစ်သည့်အတွက် ပညာရေးကို ထိရောက်စွာ မသင်ကြားပေးနိုင်သည့်အပြင် ဆရာ/မများသည်လည်း ရပ်ရွာမှခန့်အပ်ပြီးသင်ကြားပေးနေရသူများဖြစ်သည့်အတွက် သင်ကြားရေးပိုင်းတွင် နည်းစနစ်ကျွမ်းကျင်မှုများကို ကျောင်းသား/သူများ မရရှိခဲ့ပါ။

စီးပွားရေး

တံငါလုပ်ငန်းကို အဓိကထားလုပ်ကိုင်၍ ဥယျာဉ်လုပ်ငန်းကိုလည်း လုပ်ကိုင်ကြပါသည်။ တံငါလုပ်ငန်းတွင် ကဏန်းဖမ်း၊ ငါးဖမ်း၊ ပုစွန်ဖမ်းခြင်းတို့ကို လုပ်ကိုင်ကြပြီး ဥယျာဉ်တွင် ကွမ်းသီးကို အဓိကထားစိုက်ပျိုးကြပါသည်။

လမ်းပန်းဆက်သွယ်ရေး

လမ်းပန်းဆက်သွယ်ရေးအနေဖြင့် အနီးအနားရှိ မည့်သည့်ကျေးရွာကိုမဆို သွားသည်ဖြစ်စေ ရေလမ်းခရီး ကိုသာ အသုံးပြုရသော ကျေးရွာဖြစ်ပါသည်။ ရေပတ်လည်ပိုင်းရုံနေသော ကျေးရွာဖြစ်ပါသည်။

မီးရရှိမှု

ကျောက်တောင်ငယ်ရွာ၌ ကိုယ်ပိုင်မီးစက်မရှိ ပုဂ္ဂလိကမှ ပေးထားသောမီးလဲမရှိပေ။ ကျောင်းသား/သူများ ဖယောင်းတိုင်ဖြင့် စာပေသင်ကြားနေရခြင်း၊ နီးစပ်ရာအိမ်နံ့ဘေးမှမီးအား ကိုယ့်အိမ်တစ်အိမ်တည်းကိုသာ သွယ်ယူ၍ ကလေးများပညာသင်ကြားကြရပါသည်။

- ဦးဆောင်ဆွေးနွေးသူ - ဦးဆန်းလွင်
- ပါဝင်ဆွေးနွေးသူ - ကျား-၄၊ မ-၃

ရာသီခွင်ပြပြကွဲဒိန်

၆၄၅ - ၂၀၁၆ ဦးဆောင်ဆွေးနွေးသူ - ဒေါ်ခင်မူ	ရာသီခွင်ပြပြကွဲဒိန် (ကျောက်တောင်ငယ်)										၁ - ၄ ၆ - ၅ - ၁၀ခွဲ	
လမျာ:	ဇန်နဝါရီ	ဖေဖော်ဝါရီ	မတ်	ဧပြီ	မေ	ဇွန်	ဇူလိုင်	ဇူလိုင်	စက်တင်ဘာ	အောက်တိုဘာ	နိုဝင်ဘာ	ဒီဇင်ဘာ
ကုဆိဉ်တု												
အလုပ်လုပ်ခိုက်	ဝမ်းခြား ပုလဲ	ဝမ်းခြား ပုလဲ	ဝမ်းခြား ပုလဲ	ဝမ်းခြား ပုလဲ	ဝမ်းခြား ပုလဲ	ဝမ်းခြား ပုလဲ	ဝမ်းခြား ပုလဲ	ဝမ်းခြား ပုလဲ	ဝမ်းခြား ပုလဲ	ဝမ်းခြား ပုလဲ	ဝမ်းခြား ပုလဲ	ဝမ်းခြား ပုလဲ
မွဲလမ်းသဘာဝ	အပူပို	အပူပို	-	-	-	-	မီးဖိုချောင်	မီးဖိုချောင်	-	-	-	-
သဘာဝသေတ္တာ												
၆၇၇ဒါဗလ												
ရောဂါ	ခေါင်းလုံး ဆွေး	ခေါင်းလုံး ဆွေး	ရုန်း ဆွေး	ရုန်း ဆွေး	ရုန်း ဆွေး	ရုန်း ဆွေး	ရုန်း ဆွေး	ရုန်း ဆွေး	ရုန်း ဆွေး	ခေါင်းလုံး ဆွေး	ခေါင်းလုံး ဆွေး	ခေါင်းလုံး ဆွေး
ဝင်ငွေရရှိမှု												

ရာသီခွင်ပြပြကွဲဒိန် အပေါ်သုံးသပ်ချက်

- နေ့စွဲ - ၂၀၁၆.၂၀၁၆
- စတင်ချိန် - ၉:၀၀
- နေရာ - ရာအိမ်မှူးအိမ်ရှေ့

တနင်္သာရီတိုင်းဒေသကြီး၊ ကျွန်းစုမြို့နယ်၊ ရေကန်တောင်အုပ်စု၊ ကျောက်တောင်ငယ်ကျေးရွာ၏ ရာသီခွင်ပြ ဇယားအား (၂၀၁၆.၂၀၁၆)ရက်နေ့၊ နံနက်(၉:၀၀)အချိန်တွင် ကျေးရွာရာအိမ်မှူးအိမ်ရှေ့၌ ဆွေးနွေးခဲ့ပါသည်။ ကျောက်တောင်ငယ်ကျေးရွာသည် ရေပိုင်းတွင် တည်ဆောင်ထားသောရွာဖြစ်သောကြောင့် တံငါလုပ်ငန်းနှင့် ဥယျာဉ်လုပ်ငန်းကို အဓိကထား လုပ်ကိုင်ကြပါသည်။ ရေလုပ်ငန်းကို တစ်နှစ်ပတ်လုံးလုပ်ကိုင်ကြပြီး ဥယျာဉ်ကို ရာသီအလိုက်လုပ်ကိုင်ကြပါသည်။ ပွဲလမ်းသဘင်များအနေဖြင့် တန်ခူးလတွင် သင်္ကြန်ပွဲတော်ကို ကျင်းပပြီး၊ ကဆုန်လတွင် ညောင်ရေသွန်းပွဲ၊ ဝါဆိုလတွင်ဝါဆိုသင်္ကြန်ကပ်ပွဲ၊ သီတင်းကျွတ်လတွင် မီးထွန်းပွဲနှင့် တန်ဆောင်မုန်းလတွင် ကထိန်ပွဲများ ပြုလုပ်ကြပါသည်။ ထိုသို့ပွဲလမ်းသဘင်များ၌ လူကြီး၊ လူငယ် အရွယ်မရွေးပျော်ပါးစွာ ပွဲလမ်းသဘင်ကို ဆင်နွှဲကြသည်။ ရောဂါအခြေအနေများအနေဖြင့် ရာသီပေါ်သော ဖျားနာခြင်းဝေဒနာကိုသာခံစားရပါသည်။ သဘာဝဘေးအန္တရာယ်များအနေဖြင့် မိုးရာသီ၌ လှိုင်းလှေပြင်းထန်ခြင်း၊ လမ်းပန်းဆက်သွယ်ရေးခက်ခဲခြင်း၊ ကျန်းမာရေးအတွက် အချိန်မှီမကုသနိုင်ခြင်းတို့ကို ခံစားနေကြရပါသည်။ ထိုသို့ဖြစ်လာသည့်အမှု ကျန်းမာရေး၊ စီးပွားရေး၊ လူမှုရေး အဘက်ဘက်မှအားနည်းလာပါသည်။ ရေရရှိမှုမှာ တစ်နှစ်တာတွင် (၃)လမျှသာ ရေရရှိခဲ့သဖြင့် ရေရှားပါးမှု အလွန်ပင်ကြီးမားလှပါသည်။

ရွာတွင် အဆင်မပြေသောမိသားစုများစွာရှိသဖြင့် ရပ်ရေးရွာရေးကိစ္စရပ်များတွင် ပါဝင်မှုအားနည်းနေပြီး ရေရရှိမှု မှာလည်း လွန်စွာတောင်းတနေသောကျေးရွာဖြစ်ပါသည်။ ဆေးပေးခန်းမရှိသည့်အတွက် အသက်အန္တရာယ်ကြုံတွေ့နေ ရပါသည်။

- ဦးဆောင်ဆွေးနွေးသူ - ဒေါ်စန်းလွင်
- ပါဝင်ဆွေးနွေးသူ - ကျား-၃၊ မ-၅

ပြဿနာသစ်ပင်များ

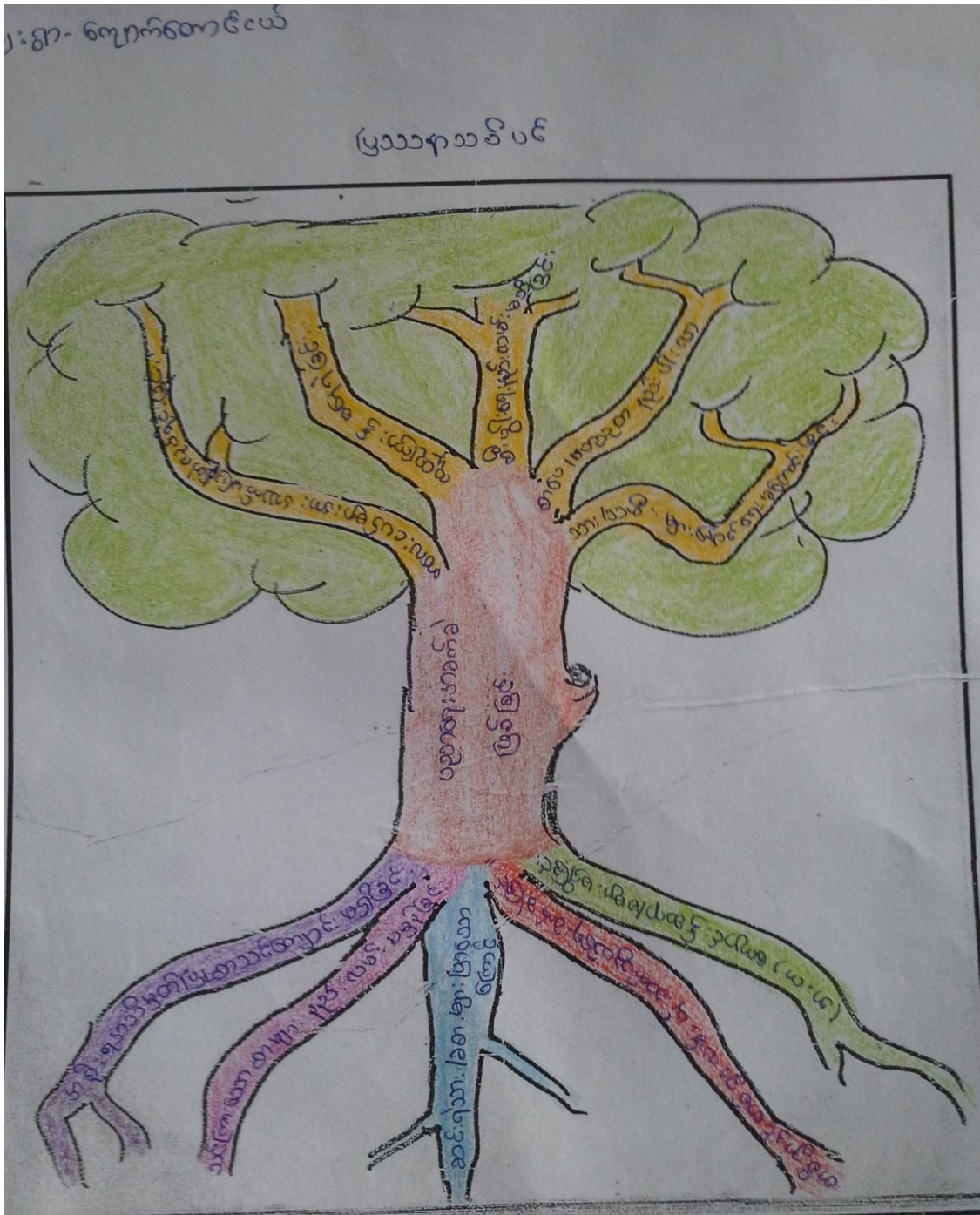

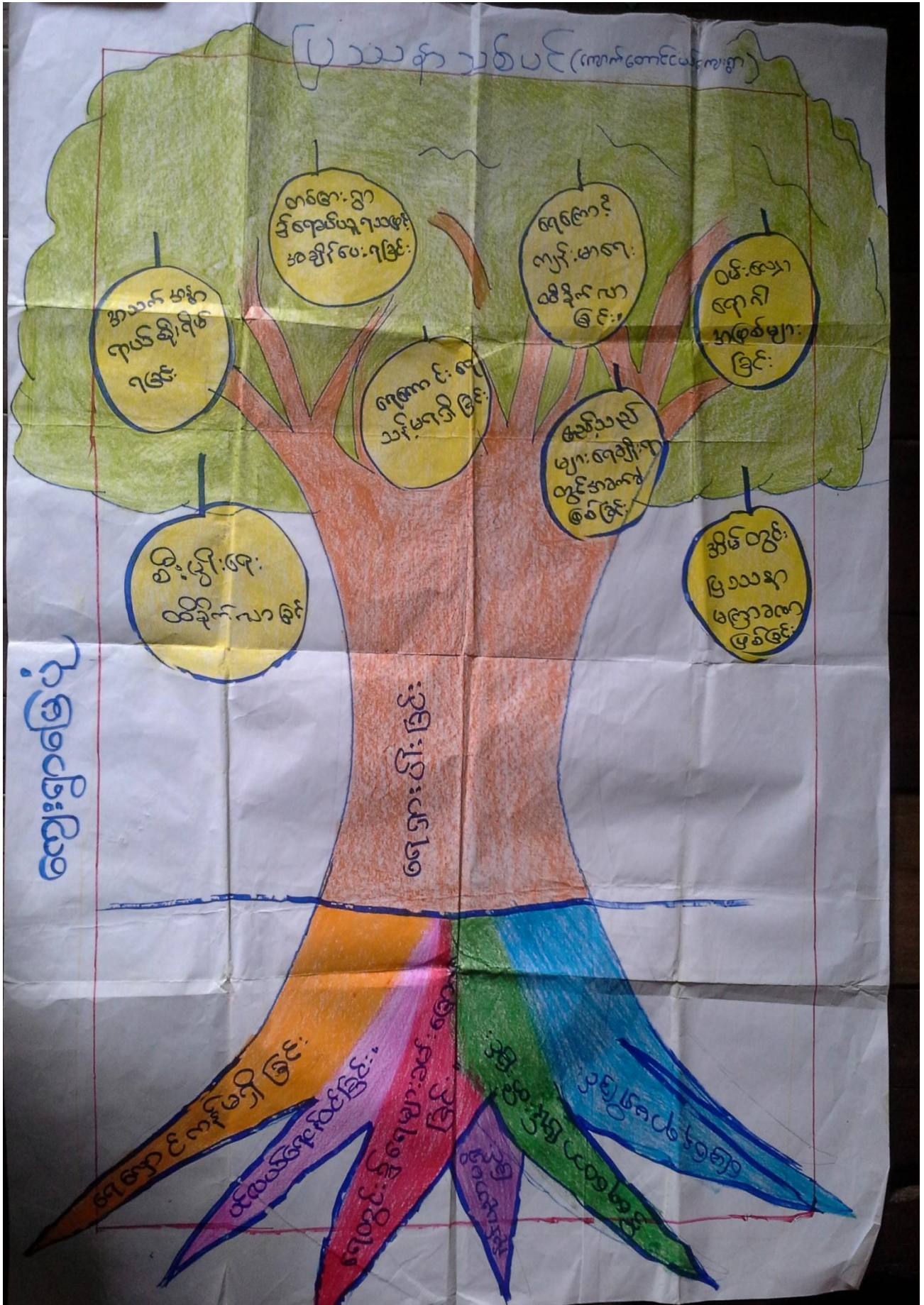

ပြဿနာသစ်ပင်များအပေါ်သုံးသပ်ချက်

- ဦးဆောင်ဆွေးနွေးသူ - ဦးဆန်းလွင်
- ပါဝင်ဆွေးနွေးသူ - ကျား-စ၊ မ-၉

တနင်္သာရီတိုင်းဒေသကြီး၊ ကျွန်းစုမြို့နယ်၊ ရေကန်တောင်အုပ်စု၊ ကျောက်တောင်ငယ်ကျေးရွာ၏ အဓိကကြံ့တွေ့နေရသောအခက်အခဲပြဿနာများကို မြင်သာစေရန်အတွက် ပြဿနာသစ်ပင်ကို အသုံးပြုရေးဆွဲခဲ့ရာ ကျေးရွာ၏ အခက်အခဲဆုံးပြဿနာမှာ ရေရှားပါးမှုပင်ဖြစ်ပါသည်။ ထိုသို့ဖြစ်ခြင်းအကြောင်းအရင်းမှာ ရေလှောင်ကန် မရှိခြင်း၊ ရေငန်များဝင်ရောက်ခြင်း၊ ရေတွင်းများတွင် ရေများခမ်းခြောက်ခြင်း၊ ဒီရေတောများပျက်စီးနေခြင်း၊ မြေနေရာ ရှားပါးခြင်း၊ အင်္ဂါစွမ်းရေမရခြင်းတို့ကြောင့် ကျောက်တောင်ငယ်ကျေးရွာ၌ ရေရှားပါးမှုပြဿနာကို နှစ်စဉ်ကြုံတွေ့နေ ကြရပါသည်။ ထိုပြဿနာကြုံတွေ့ခြင်းကြောင့် ကျေးရွာတွင် စီးပွားထိခိုက်လာခြင်း၊ သောက်သုံးရေအား အခြား ကျေးရွာများသို့သွား၍ လှေဖြင့်ဝယ်ယူရသည့်အတွက် အသက်အန္တရာယ်စိုးရိမ်ရခြင်း၊ ရေကောင်းရေသန့်မရရှိခြင်း၊ သို့ကြောင့် ကျန်းမာရေးထိခိုက်လာခြင်း၊ ကျေးရွာသို့ဧည့်သွားဧည့်လာဝင်ရောက်မှု အားနည်းခြင်း၊ အကယ်၍လာရောက် ပါက ထိုဧည့်သည်များ အသုံးပြုရန်အတွက် သောက်သုံးရေလုံလောက်မှုမရှိသဖြင့် မျက်နှာပူရခြင်း၊ ရေမကောင်းသည့် အတွက် ဝမ်းပျက်၊ ဝမ်းလျှောရောဂါအဖြစ်များခြင်း၊ ရေကိုအချိန်ပေးပြီး ခပ်ယူရသည့်အတွက် အိမ်တွင်းပြဿနာများ မကြာခဏတက်ခြင်း တို့ကိုကြုံတွေ့နေရပါသည်။ ထိုသို့ကြုံတွေ့မှုအားလုံးတို့သည် ကျေးရွာ၌ ရေရှားပါးမှုကြောင့် ဖြစ်သော ဆိုးကျိုးများပင်ဖြစ်ပါသည်။

ပြဿနာသစ်ပင်ရေးဆွဲခြင်းအားဖြင့် ကျေးရွာသူ/သားများသည် ကျေးရွာတွင်ဖြစ်ပေါ်နေသော ပြဿနာများအား ကိုယ်တိုင်ရေးဆွဲဖော်ထုတ်နိုင်ပြီး ကျေးရွာဖွံ့ဖြိုးရေးနှင့် ပြန်လည်စည်ကားရေး လုပ်ငန်းအစီအစဉ်များအား ကိုယ်တိုင် ရေးဆွဲဖော်ထုတ်နိုင်ခဲ့ပါသည်။ ထွက်ပေါ်လာသောစီမံကိန်းများတွင် ပထမဦးစားပေးအနေဖြင့် ရေသွယ်ယူခြင်းလုပ်ငန်း ကို လုပ်ကိုင်ရန်ရေးဆွဲခဲ့ကြပါသည်။

ပိုင်ဆိုင်မှုပြဇယား

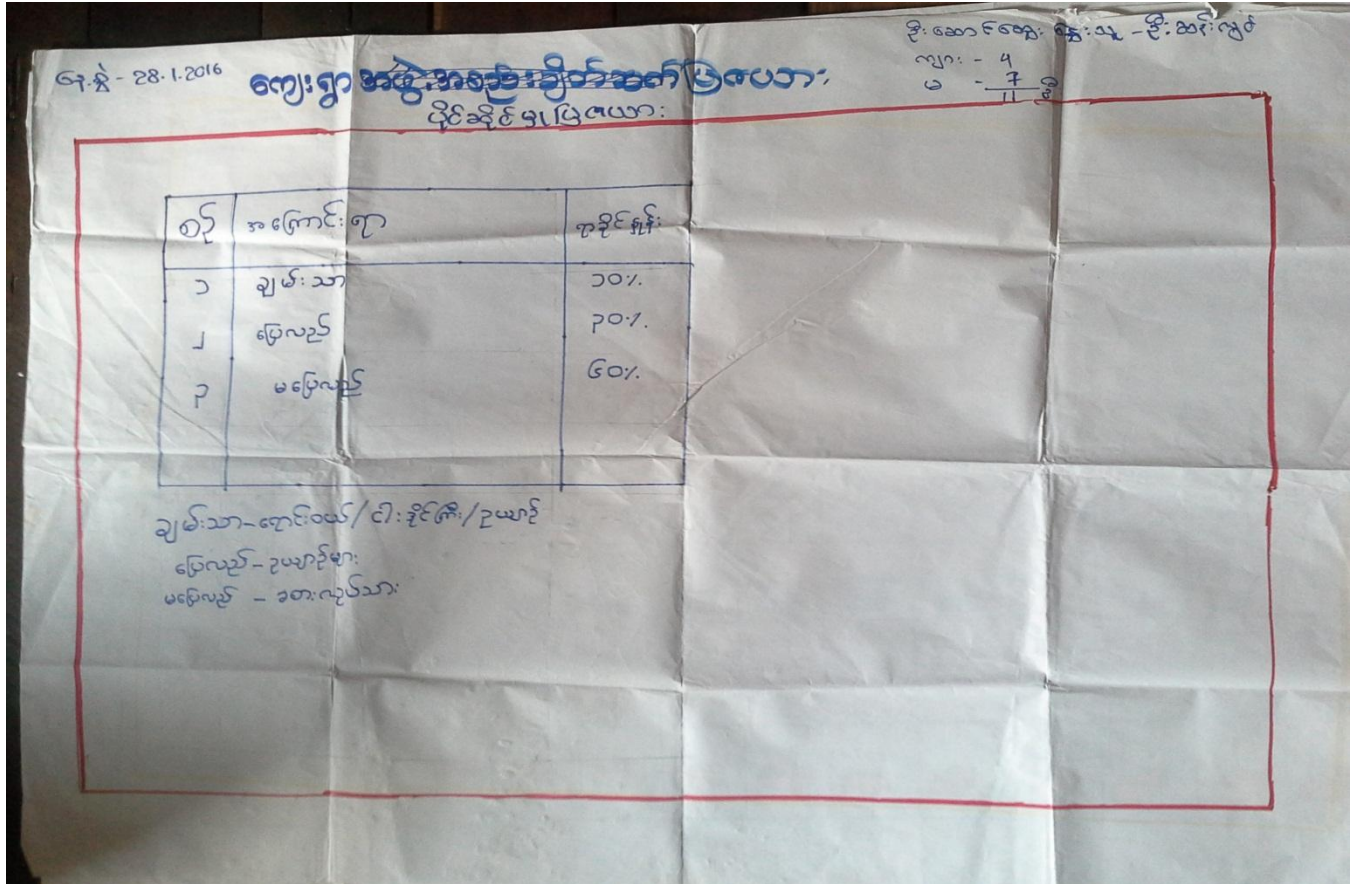

ပိုင်ဆိုင်မှုပြဇယားအပေါ်သုံးသပ်ချက်

- နေ့စွဲ - ၂၈.၁.၂၀၁၆
- စတင်ချိန် - ၁၀း၃၀
- ဦးဆောင်ဆွေးနွေးသူ - ဦးဆန်းလွင်
- ပါဝင်ဆွေးနွေးသူ - ကျား-၄၊ မ-၇

တနင်္သာရီတိုင်းဒေသကြီး၊ ကျွန်းစုမြို့နယ်၊ ရေကန်တောင်အုပ်စု၊ ကျောက်တောင်ငယ်ကျေးရွာ၏ ပိုင်ဆိုင်မှုပြဇယားအား (၂၈.၁.၂၀၁၆)ရက်နေ့၊ မွန်းတည့်(၁၀း၃၀)အချိန်တွင် ဆွေးနွေးခဲ့ပါသည်။ ထိုသို့ဆွေးနွေးရာတွင် (၁)ချမ်းသာသောအုပ်စု၊ (၂)ပြေလည်သောအုပ်စုနှင့် (၃)မပြေလည်သောအုပ်စု ဟူ၍အုပ်စု(၃)စုဖြင့် ခွဲခြားဆွေးနွေးခဲ့ပါသည်။

ချမ်းသာသောအုပ်စုမှာ (၁၀%)သာရှိပြီး အရောင်းအဝယ်၊ ဥယျာဉ်နှင့် ငါးဒိုင်ပိုင်ဆိုင်ကြသည့်အပြင် အိမ်အကြီး၊ ပျဉ်ကာ၊ သစ်ခင်း၊ ဓနိဖက်မိုးဖြင့် တည်ဆောက်ထားပြီး တောင့်တင်းခိုင်မာသော အိမ်များဖြစ်ကြသည်။ ချမ်းသာသောသူများသည် ကိုယ်ပိုင်ကြိုးစားအားထုတ်မှု၊ စီးပွားရေးနည်းလမ်းကောင်းများပိုင်ဆိုင်ခြင်း၊ မိဘအမွေအနှစ်များဖြင့် ချမ်းသာကြခြင်း စသူတို့ဖြစ်ကြပါသည်။ ပြေလည်သောအုပ်စုမှာ (၃၀%)ရှိပြီး ဥယျာဉ်များသာပိုင်ဆိုင်ကြပါသည်။ မပြေလည်သောအုပ်စုမှာ (၆၀%)ရှိပြီး အခစားအလုပ်သမားများဖြစ်ကြပါသည်။ ထိုသူတို့၏နေအိမ်မှာ ပျဉ်ခင်း၊ ယိုင်ကာနှင့် ဓနိဖက်မိုးတို့ဖြင့် တည်ဆောက်ထားပြီး ခိုင်ခံ့မှုမရှိပြီဖြစ်ပျက်စီးနေသော အိမ်များကိုသာပိုင်ဆိုင်ထားကြပါသည်။ ပညာရေးအားနည်းခြင်း၊ မိဘအစဉ်အလာကတည်းက ဆင်းရဲလာခြင်းတို့ကြောင့် အခက်အခဲများစွာကြုံတွေ့ရပါသည်။ ကျောက်တောင်ငယ်ကျေးရွာသည် ဆင်းရဲသားများအတွက် အလုပ်အကိုင်အလွန်ပင်ရှားပါးခြင်း၊ အလုပ်လက်မဲ့ဖြစ်ခြင်းတို့ကို ခံစားနေကြရပါသည်။

အသက်မွေးဝမ်းကြောင်းပြဇယား

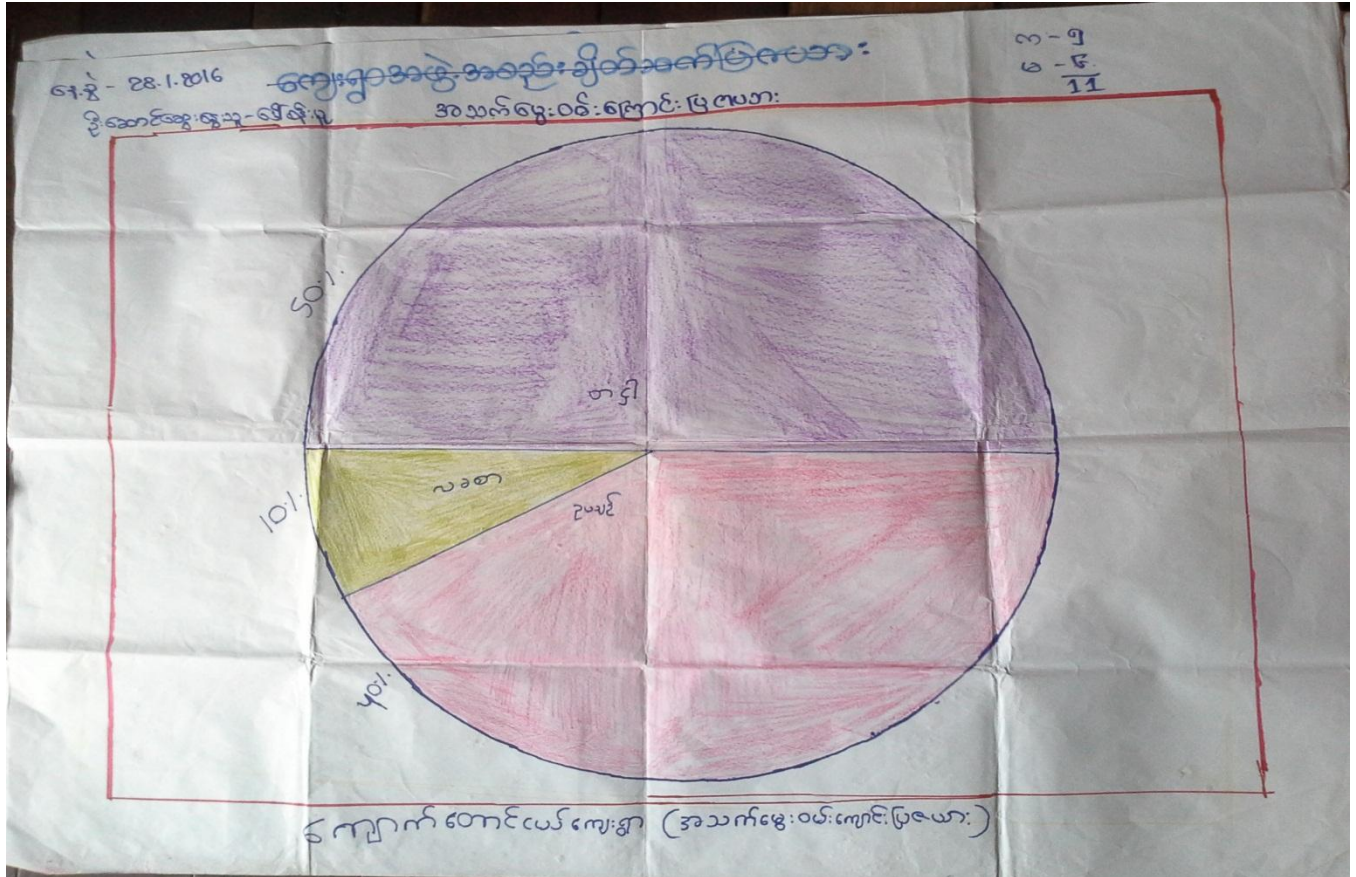

အသက်မွေးဝမ်းကြောင်းပြမြေပုံအပေါ်သုံးသပ်ချက်

- နေ့စွဲ - ၂၈.၁.၂၀၁၆
- စတင်ချိန် - ၉း၀၀
- ပြီးဆုံးချိန် - ၉း၃၀
- နေရာ - ရာအိမ်မှူးအိမ်ရှေ့

တနင်္သာရီတိုင်းဒေသကြီး၊ ကျွန်းစုမြို့နယ်၊ ရေကန်တောင်အုပ်စု၊ ကျောက်တောင်ငယ်ကျေးရွာ၏ အသက်မွေးဝမ်းကြောင်းဇယားအား (၂၈.၁.၂၀၁၆)ရက်နေ့၊ နံနက်(၉း၀၀)အချိန်တွင် ကျေးရွာရာအိမ်မှူးအိမ်ရှေ့၌ ဆွေးနွေးခဲ့ပါသည်။ ထိုသို့ဆွေးနွေးရာတွင် ရေလုပ်ငန်းလုပ်ကိုင်သူ (၅၀%)၊ လခစား(၁၀%)နှင့် ဥယျာဉ်(၄၀%)ရှိသည်ကိုတွေ့ရပါသည်။ အသက်မွေးဝမ်းကြောင်းပြဇယားကို ကြည့်ခြင်းအားဖြင့် ရွာသူ/သားများ၏ ဘဝအခြေအနေ၊ အလုပ်အကိုင်များကို သိရှိနိုင်ပြီး (ငါးဖမ်း၊ ကဏန်းဖမ်း၊ ပုစွန်)စသောရေလုပ်ငန်း လုပ်ကိုင်ပြီး ဥယျာဉ်၌ကွမ်းသီးကို အဓိကထားစိုက်ပျိုးကြသည်ကို တွေ့ရှိရပါသည်။ စီးပွားရေးမှာ အားနည်းပါသည်။ ကျေးရွာစာသင်ကျောင်းမှာလည်း ဘုန်းတော်ကြီးကျောင်းဖြစ်သည့်အတွက် ဆင်းရဲသားမိသားစုများအတွက် ပညာကိုကောင်းမွန်စွာမထားရှိနိုင်သဖြင့် ပညာရေးတွင် လုံးဝနိမ့်ကျမှုရှိကြောင်းကို တွေ့ရှိရပါသည်။ အခစားအလုပ်သမားများသည် မပြေလည်သောသူများဖြစ်ကြပြီး ကျန်ရှိသော အပိုင်းသည် ပြေလည်၍ လုပ်ကိုင်စားသောက်နေထိုင်သူများဖြစ်ကြပါသည်။

- ဦးဆောင်ဆွေးနွေးသူ - ဒေါ်စန်းမူ
- ပါဝင်ဆွေးနွေးသူ - ကျား-၅၊ မ-၆

မှတ်တမ်းခတ်ပုံများ



ရွာလုံးကျွတ် ပထမအကြိမ် အစည်းအဝေး



ကျေးရွာလူထုပူးပေါင်းပါဝင်၍ကျေးရွာအခက်အခဲများဖော်ထုတ်ခြင်း

ကော်မတီဝင်များစာရင်း

စဉ်	အမည်	ကျား၊ မ	ရာထူး
၁	ဦးဆန်းလွင်	ကျား	ကျေးရွာ စီ/ထောက် ဥက္ကဋ္ဌ
၂	ဒေါ်စန်းမူ	မ	ကျေးရွာ စီ/ထောက် ဥက္ကဋ္ဌ
၃	ဦးသောင်းချို	ကျား	စောင့်ကြည့်၊ ကြီးကြပ်ရေး ဆပ်ကော်မတီ
၄	ဒေါ်တင်မာကြူ	မ	စောင့်ကြည့်၊ ကြီးကြပ်ရေး ဆပ်ကော်မတီ
၅	ဦးတင်မိုးထွန်း	ကျား	ဝယ်ယူရေး ဆပ်ကော်မတီ
၆	ဒေါ်မိနင်း	မ	ဝယ်ယူရေး ဆပ်ကော်မတီ
၇	ဦးကျော်ဝင်း	ကျား	လည်ပတ်ရေးနှင့် ပြင်/ထိန်း ဆပ်ကော်မတီ
၈	ဒေါ်နုဝင်း	မ	လည်ပတ်ရေးနှင့် ပြင်/ထိန်း ဆပ်ကော်မတီ
၉	ဦးတင်ကြူ	ကျား	စေတနာ့ဝန်ထမ်း
၁၀	ဒေါ်မီးပိန်	မ	စေတနာ့ဝန်ထမ်း
၁၁	ဦးခင်ငွေ	ကျား	အကြံပြုတိုင်ကြားဖြေရှင်းရေး
၁၂	ဒေါ်အေးယု	မ	အကြံပြုတိုင်ကြားဖြေရှင်းရေး
၁၃	ဦးစိုးမောင်	မ	ကျေးရွာ စာရင်းကိုင်

ကျေးရွာ အခြေခံ အချက်အလက်များ (ပုံစံ - ၈ - ၁)



ပုံစံ ၈-၁ ကျေးရွာအခြေခံအချက်အလက်များ (Form PC 1)

လမ်းညွှန်ချက်/ ကျေးရွာတစ်ရွာသို့ ပထမဆုံး မိတ်ဆက်ရေးသွားရောက်သောအခါ လူထုစည်းရုံးရေးမှူးသည် ကျေးရွာခေါင်းဆောင်များအားကျေးရွာအချက်အလက်များကိုမေတ္တာရပ်ခံ၍တောင်းခံရသည်။ ဤအချက်အလက်များကိုစီမံကိန်းမိတ်ဆက်အစည်းဝေးမတိုင်မီတောင်းခံရမည်။ စီမံကိန်းမိတ်ဆက်အစည်းဝေးတွင် လူထုစည်းရုံးရေးမှူးသည် ဤအချက်အလက်များအားစစ်ဆေးပြီးမှန်ကန်အောင်ပြုလုပ်ရမည်။ ငြီးနောက်တွင် လူထုစည်းရုံးရေးမှူးမှ သတင်းအချက်အလက်ထံသို့ Tablets မှတစ်ဆင့်ဖြည့်သွင်းရမည်။

ကျေးရွာအုပ်ချုပ်ရေးမှူးအမည်	ဦး သန်းဝေ	ကျေးရွာအုပ်ချုပ်ရေးမှူး၏ဖုန်းနံပါတ်	-	လူထုစည်းရုံးရေးမှူး၏အမည်	ဦးစောဇော်ဖြူခိုင်
ပြည်နယ်၊တိုင်းဒေသကြီး-တနင်္သာရီတိုင်းဒေသကြီး	မြို့နယ် ကျွန်းစု	ကျေးရွာအုပ်စု	ရေကန်စောဇော်	ကျေးရွာ	ကျောက်စောဇော်ပင်

က. လူဦးရေ

လူမျိုးစု	အိမ်ထောင်စုအရေအတွက်	ကိုးကွယ်သည့်ဘာသာ	အိမ်ထောင်စုအရေအတွက်
လူမျိုးစု (၁) - မြန်မာ	၅၅	ဘာသာ(၁) - မြန်မာ	၅၅
လူမျိုးစု (၂) - အခြား	၁	ဘာသာ(၂) - မြန်မာ	၁
လူမျိုးစုရော		ဘာသာရော	

	အမျိုးသား(အရေအတွက်)	အမျိုးသမီး(အရေအတွက်)
လူဦးရေ	၁၆၆	၁၅၇
အိမ်ထောင်ဦးစီး		

ဂ. လက်လှမ်းမီအသုံးပြုနိုင်သည့်အဆောက်အဦများ

စာသင်ကျောင်း	အမှတ်ခြံပေါ်	ကျန်းမာရေး	အမှတ်ခြံပါ	ဘာသာရေးအဆောက်အဦ	အမှတ်ခြံပေါ်
အထက်တန်းကျောင်း	<input type="checkbox"/>	ဆေးရုံ	<input type="checkbox"/>	ဇေတီ	<input checked="" type="checkbox"/>
အလယ်တန်းကျောင်း	<input type="checkbox"/>	ကျန်းမာရေးဌာန	<input type="checkbox"/>	ဘုန်းကြီးကျောင်း	<input checked="" type="checkbox"/>
မူလတန်းကျောင်း	<input type="checkbox"/>	ကျန်းမာရေးဌာနခွဲ	<input type="checkbox"/>	ဟိန္ဒူဘုရားကျောင်း	<input type="checkbox"/>
ပုဂံကျောင်း	<input type="checkbox"/>	ဆေးပေးခန်း	<input type="checkbox"/>	ခရစ်ယာန်ကျောင်း	<input type="checkbox"/>
အခြား (ဘုမ္မာစေတီ)	<input checked="" type="checkbox"/>	အခြား	<input type="checkbox"/>	ဗေဒ	<input type="checkbox"/>
မှတ်ချက်		မှတ်ချက်		မှတ်ချက်	

ကျွမ်းကျင်သူများမှတ်တမ်း ၊ ကျေးရွာတွင်နေထိုင်သော သို့မဟုတ် တခြားရွာမှလာရောက်သောကျွမ်းကျင်သူများ

(၁)စာသင်ကျောင်း		(၂)ကျန်းမာရေး			(၃)လက်မှုပညာရှင်			
ရွာတွင်နေထိုင်သူ	အခြားရွာမှလာသူ	ရွာတွင်အနေထိုင်သူ	အခြားရွာမှလာသူ	ရွာတွင်နေထိုင်သူ	အခြားရွာမှလာသူ			
ဆေးပြန်ဆရာမ	<input type="checkbox"/>	<input type="checkbox"/>	ဆရာဝန်	<input type="checkbox"/>	<input type="checkbox"/>	လက်သမား	<input checked="" type="checkbox"/> ကျ-၁	<input type="checkbox"/>
ဆက်တန်းပြဆရာမ	<input type="checkbox"/>	<input type="checkbox"/>	လက်ထောက်ကျန်းမာရေးမှူး	<input type="checkbox"/>	<input type="checkbox"/>	ပန်းရံ	<input type="checkbox"/>	<input type="checkbox"/>
လက်တန်းပြဆရာမ	<input type="checkbox"/>	<input type="checkbox"/>	အမျိုးသမီးကျန်းမာရေးဆရာမ	<input type="checkbox"/>	<input type="checkbox"/>	လျှပ်စစ်ဆိုင်ရာ	<input type="checkbox"/>	<input type="checkbox"/>
ကြီးထွားဆရာမ	<input type="checkbox"/>	<input type="checkbox"/>	အရံသားဗွား	<input type="checkbox"/>	<input type="checkbox"/>	ရေပိုက်သွယ်သူ	<input type="checkbox"/>	<input type="checkbox"/>
အခြား (ရွာဝန်ဆောင်)	<input checked="" type="checkbox"/> မ-၁	<input checked="" type="checkbox"/> မ-၁	ပြည်သူ့ကျန်းမာရေးလုပ်သား (၁)/(၂)	<input type="checkbox"/>	<input type="checkbox"/>	စက်ပြင်ဆရာ	<input checked="" type="checkbox"/> ကျ-၁	<input type="checkbox"/>
ချက်	မှတ်ချက်			မှတ်ချက်				

(ဃ) ကျေးရွာသို့ ရောက်ရှိနိုင်သည့်လမ်းအခြေအနေ /ကျေးရွာတစ်ရွာသည် ၎င်း၏ကျေးရွာအုပ်စုနှင့် ဆက်သွယ်ထားသော လမ်းအခြေအနေ (အောက်ပါတို့ကိုဝိုင်းပါ)

ကျောက်ကြမ်းလမ်း: ကတ္တရာလမ်း: ကွန်ကရစ်လမ်း: မော်တော်ဆိုင်ကယ်လမ်း:
 ကျောက်ခင်းလမ်း: မြေသားလမ်း: လူသွားလမ်း: အခြား: ရေလမ်း ✓

(င) ကျေးရွာဖွံ့ဖြိုးမှုစီမံချက် ဝိုင်းပါ
 (၁) လူထုဗဟိုပြုစီမံကိန်းမစတင်မှီ ဤကျေးရွာတွင်ကျေးရွာဖွံ့ဖြိုးမှု ရှိပါသည်/မရှိပါ/မသိပါ
 စီမံချက်ရှိခဲ့ပါသလား? နှစ်-----/မသိပါ
 (၂) ရှိခဲ့ပါလျှင် ဤစီမံချက်ကို မည်သည့် ခုနှစ်တွင်ပြင်ဆင်ခဲ့ပါသနည်း? ပြုခဲ့ပါသည်/မပြုခဲ့ပါ /မသိပါ
 (၃) ဤစီမံချက်ကို မြို့နယ်မှအတည်ပြုခဲ့ပါသလား? ဝိုင်းပါ

(စ) ခရီးအကွာအဝေး -
 (၁) ဤကျေးရွာ၏ဗဟိုမှ၎င်းကျေးရွာအုပ်စု၏ဗဟိုအထိခရီးမိုင်မည်မျှကွာဝေးသနည်း? မိုင်-၁၁---/မသိပါ
 (၂) ဤကျေးရွာမှ ၎င်းကျေးရွာအုပ်စုဗဟိုအထိသွားလာရာတွင်ကြာမြင့်သည့်အချိန်
 ခြောက်သွေ့ ရာသီတွင်ကြာချိန် ၁၁:၅၅-----ထော်လာရီ/မော်တော်ဆိုင်ကယ်/ခြေလျှင်/လား/မော်တော်ဘုတ်/ ✓
 အခြား: ----- စသည်တို့ဖြင့်သွားလျှင်ကြာမြင့်သည့်အချိန်
 မိုးရာသီတွင်ကြာချိန် ၁၂:၃၀-----ထော်လာရီ/မော်တော်ဆိုင်ကယ်/ခြေလျှင်/လား/မော်တော်ဘုတ်/ ✓
 အခြား: ----- စသည်တို့ဖြင့်သွားလျှင်ကြာမြင့်သည့်အချိန်

(ဆ) ပတ်ဝန်းကျင်ဆိုင်ရာသဘာဝဘေးအန္တရာယ် -
 ဤကျေးရွာတွင်ကြေးခြင်းကဲ့သို့ သဘာဝဘေးအန္တရာယ်ကျရောက်ဖူးခြင်းရှိပါသလား။
 မရှိပါ ရှိပါသည် ရှိလျှင်ဖော်ပြပါ-----

(ခ) ကျေးရွာတွင် ဖွဲ့စည်းထားသော အဖွဲ့အစည်းများ

လူထုလှုပ်ပြိုင်ပုံစံကိန်းမတိုင်မီ ဤကျေးရွာတွင် ကျေးရွာဖွံ့ဖြိုးရေးအတွက် အစိုးရ(သို့)ရွာသားများကိုယ်တိုင်(သို့) စီမံကိန်းတစ်ခုခုမှ ဖွဲ့စည်းထားသည့် အဖွဲ့အစည်းများရှိပါသလား။

ကျေးရွာခေါင်းဆောင်

အမည်

ဦးအိုးလက်

လက်မှတ်

 ဇန.ဖွ - ၂၈.၁.၂၀၁၆

လူထုစည်းရုံးရေးမှူး

အမည်

ဦးကျင်မြင့်

လက်မှတ်

 ဇန.ဖွ - ၂၈.၁.၂၀၁၆



၁. မျှော်မှန်းခြင်း- ဤကျေးရွာဖွံ့ဖြိုးတိုးတက်ရေးအတွက်နောင်လာမည့် (၅) နှစ်အားရည်ရွယ်၍ဆောင်ရွက်ရန်အတွက် မည်သည့်အရာများသည်အဓိကမျှော်မှန်းမှန်းချက်ဖြစ်သနည်း။

အမျိုးသားအဖွဲ့မှတင်ပြသောမျှော်မှန်းချက်များ	အမျိုးသမီးအဖွဲ့မှတင်ပြသောမျှော်မှန်းချက်များ
၁ အနီး ၇ စတင်ကျောင်း တစ်ခုရှိပြီး၊ ကျောင်းသား/သူများ ပညာရေး အသိပညာ မဟုတ်ပေ ဖွံ့ဖြိုးမှု ကောင်းလာမည်။	၁ စေ့မလုံကောင်း၇၅၆ ဖြစ် လျှင်၊ အတွက် ဖွံ့ဖြိုးမှုကောင်း နှင့် ရမည်။
၂ စေ့မလုံကောင်း၇၅၆ ဖြစ် လျှင်၊ အတွက် ဖွံ့ဖြိုးမှုကောင်း နှင့် ရမည်။	၂ ပညာရှင် ဒုက္ခဖြစ်သွားလမ်း ဖြစ်ပြီး လျှင်၊ စာရေး၊ ပညာရေး နှင့် အချို့ နှင့် ဆောင်ရွက်နိုင်မည်။
၃ မဟုတ်ပေ ဒုက္ခဖြစ်သွားလမ်း ဖြစ်ပြီး လျှင်၊ စာရေး၊ ပညာရေး နှင့် အချို့ နှင့် ဆောင်ရွက်နိုင်မည်။	၃ ရွာတွင် မီး ၇၅၆ ဖြစ် လျှင်၊ ကျောင်းသား/သူများ အပေ လျှင်ဖြစ် ဒုက္ခဖြစ်သွားလမ်း ဖြစ်ပြီး မဟုတ်ပေ ဝန်လမ်းမရှိ ဖြစ်မည်။
၄ လက်ဖျား ဖြစ်သော တစ် ဝေ ဖြစ်ပြီး အလုပ် လျှင် ၅၆၇ ဖြစ် လျှင်၊ ဝန်၊ စာရေး၊ အလုပ် စီမံခြင်း ပေးနိုင်မည်။	၄ အချို့ ၇ စတင်ကျောင်း တစ်ခုရှိပြီး ကျောင်း သား/သူများ ပညာရေး အသိ ပညာ မဟုတ်ပေ ဖွံ့ဖြိုးမှု ကောင်းလာမည်။
၅ ရွာတွင် မီး ၇၅၆ ဖြစ် လျှင်၊ ကျောင်း သား/သူများ အပေ လျှင်ဖြစ် ဒုက္ခဖြစ်သွားလမ်း ဖြစ်ပြီး မဟုတ်ပေ ဝန်လမ်းမရှိ ဖြစ်မည်။	၅ လက်ဖျား ဖြစ်သော တစ် ဝေ ဖြစ်ပြီး အလုပ် လျှင် ၅၆၇ ဖြစ် လျှင်၊ ဝန်၊ စာရေး၊ အလုပ် စီမံခြင်း ပေးနိုင်မည်။



၈. ဤကျေးရွာ၏ လာမည့် (၃) နှစ်အတွက် ဦးစားပေး ဖွံ့ဖြိုးတိုးတက်မှု လုပ်ငန်း အစီအစဉ်များအားဖော်ပြပါ။
 (လူထုပတ်ပြုစီမံကိန်း ရန်ပုံငွေအတွက် အဆိုပြုသော အစီအစဉ်များကိုဦးစားပေး အဆင့်အလိုက်ဖော်ပြပြီး ကျန် လူထုပတ်ပြု စီမံကိန်း ရန်ပုံငွေအရင်းအမြစ်နှင့် မပတ်သက်သည့်အစီအစဉ်များလည်းဖော်ပြရန်ဖြစ်သည်)

ကျေးရွာအတွက်ဦးစားပေးဖွံ့ဖြိုးတိုးတက်မှု လုပ်ငန်းစဉ်များ	အဆိုပြုသူ (အမျိုးသားများ/- အမျိုးသမီးများ/ အမျိုးသား+အမျိုးသမီး)	လူထုပတ်ပြုစီမံကိန်းအတွက်အဆိုပြုသည်(ဦးစားပေးအဆင့် အလိုက်ဖော်ပြပါ)	ခန့်မှန်း ကုန်ကျစရိတ်	အကျိုးခံစားခွင့်ရှိသူ မှန်းခြေအရေအတွက်
၁ မူလတန်းကျောင်း ဆောင်ရွက်	၈ + ၆	၁		
၂ ရေသွယ်ယူခြင်း	၈ + ၆	၂		
၃ ဥယျာဉ် ၅ ဟုတ် လှေစား	၈ + ၆	၃		
၄ လျှပ်စစ်ဓါတ်	၈ + ၆	၄		
၅ ဆိုလာဓါတ်	၈	၅		
၆ စက်မှု / လက်မှု ဝါင်တန်း				

ဥက္ကဋ္ဌ၊ ကျေးရွာစီမံကိန်းအထောက်အကူပြုကော်မတီမှအမတ်ကြီး

အမည် ဒေါ်အေးစန္ဒာ လက်မှတ်
ဒေါ်စိန်စု

နေ့စွဲ ၂၈.၁.၁၆



ပုံစံ PC-၄ ကျေးရွာအုပ်စုစီမံကိန်းလုပ်ငန်းခွဲရွေးချယ်ခြင်းပုံစံ

လမ်းညွှန်ချက်၊ ကျေးရွာအုပ်စုစီမံချက်ရေးဆွဲသည့်အစည်းအဝေးတွင် ဤပုံစံအားလူထုစည်းရုံးရေးမှူး / လက်ထောက်နည်းညွှန်မှူးတို့၏ အတည်ပြုပြန်ဆုံးဖြတ်ချက်ရရှိပြီးနောက် ဤပုံစံအားပြည်ပုံစံအားပြန်လည်ဆန်းစစ်ချက်တွင် ဖော်ပြထားရမည်။

အချက်အလက်များကို MIS သို့ ထည့်သွင်းရမည်။

ကျေးရွာစည်းရုံးရေးမှူး/ဝန်ထမ်းအမည် _____

နေ့စွဲ _____

ပြည်နယ်/တိုင်း-တနင်္သာရီတိုင်း _____

မြို့နယ်-ကျွန်းစု _____

စက်ဝန်းအားအမှတ်ဖြစ်ပေးပါ (✓) ဝက်စန်း(၁) ဝက်စန်း(၂) ဝက်စန်း(၃) ဝက်စန်း(၄) ဝက်စန်း(၅)

ကျေးရွာအမည်	ဆောင်ရွက်မည့် လုပ်ငန်းများ	အတိုင်းအတာ	နေရာအမျိုးအမည်	စီမံကိန်းအမျိုးအမည်	အဆိုပြုတင်ပြသူ	စီမံကိန်းအမျိုးအမည်			စုစုပေါင်း
						စီမံကိန်းမှ ထည့်ဝင်မှု	ကျေးရွာမှ ထည့်ဝင်မှု	အခြားထည့်ဝင်မှု (စေတနာအတိုင်း)	
မော်ဟာ	ရေကူး၊ ရေစက်	(၃၀' x ၁၀' x ၁၀')	၅၀၄	<input type="checkbox"/> အမျိုးသား <input type="checkbox"/> အမျိုးသမီး <input type="checkbox"/> အမျိုးသားနှင့် အမျိုးသမီး	၁၄၅၀၀၀၀	၇	-	-	၁၄၅၀၀၀၀
မော်ဟာ	ရေကူး၊ ရေစက်	(၃၀' x ၁၀' x ၁၀')	၇၇၅	<input type="checkbox"/> အမျိုးသား <input type="checkbox"/> အမျိုးသမီး <input type="checkbox"/> အမျိုးသားနှင့် အမျိုးသမီး	၅၈၀၀၀၀	-	၅၀၀၀၀၀	-	၆၃၀၀၀၀
မော်ဟာ	ရေကူး၊ ရေစက်	(၃၀' x ၁၀' x ၁၀')	၈၇၆	<input type="checkbox"/> အမျိုးသား <input type="checkbox"/> အမျိုးသမီး <input type="checkbox"/> အမျိုးသားနှင့် အမျိုးသမီး	၈၆၀၀၀၀	-	-	-	၈၆၀၀၀၀
မော်ဟာ	ရေကူး၊ ရေစက်	(၃၀' x ၁၀' x ၁၀')	၁၄၁၅	<input type="checkbox"/> အမျိုးသား <input type="checkbox"/> အမျိုးသမီး <input type="checkbox"/> အမျိုးသားနှင့် အမျိုးသမီး	၁၉၇၀၀၀၀	-	-	-	၁၉၇၀၀၀၀



ပုံစံ PC-၄ ကျေးရွာအုပ်စုစီမံကိန်းလုပ်ငန်းခွဲရွေးချယ်ခြင်းပုံစံ

လမ်းညွှန်ချက်၊ ကျေးရွာအုပ်စုစီမံချက်ရေးဆွဲသည့်အစည်းအဝေးတွင် ဤပုံစံအားလူထုစည်းရုံးရေးမှူး / လက်ထောက်နည်းပြဌာနမှူးတို့၏ အတည်ပြုပြီးနောက် ပြည်ပုံစံအား မြေပုံစံဖြည့်သွင်းပြီးပါက ကျေးရွာအုပ်စုမှူးတို့ထက်ရှေးစီမံချက်တွင် နောက်ဆက်တွဲအဖြစ် တွဲထားရမည်။ CF ၄

ကျေးရွာစည်းရုံးရေးမှူး/ဝန်ထမ်းအမည် - ဦးအောင် ဖြစ်နိုင်ပါသည်။

နေ့စွဲ - 1-2-2016

ပြည်နယ်/တိုင်း-တာနသတ်ရိတိုင်း မြို့နယ်-ကျွန်းစု ကျေးရွာအုပ်စု ၁၇၈၂၈၈၆

စက်ဝန်းအားအမှတ်ဖြစ်ပေးပါ (✓) စက်ဝန်း(၁) စက်ဝန်း(၂) ဖြစ်ကိန်း(၃) စက်ဝန်း(၄)

ကျေးရွာအမည်	ဆောင်ရွက်မည့် လုပ်ငန်းများ	အတိုင်းအတာ	ခန့်မှန်း တိုက်ရိုက်အကျိုး ခံစားခွင့်ရှိသူများ	အဆိုပြုတင်ပြသူ	ခန့်မှန်းကုန်ကျစရိတ်			စုစုပေါင်း
					စီမံကိန်းမှ ထည့်ဝင်မှု	ကျေးရွာမှ ထည့်ဝင်မှု	အခြားထည့်ဝင်မှု (ဖော်ပြပါ) ထည့်ဝင်ငွေ	
ဗြဲပေါင်	(RC မိုးသမိုင်း) ဂွာပုတ်ဖက်၊ ပြုစုခြင်း	(၅၀၀' x ၂၀' x ၁၀')	၁၃၇၂	အမျိုးသား၊ အမျိုးသမီး၊ အမျိုးသားနှင့် အမျိုးသမီး	၆၇၀၀၀၀	၅၀၀၀၀၀	၅၀၀၀၀၀	၇၂၀၀၀၀
စုစုပေါင်း	(လက်ထွေး) ရေ၊ ရေ၊ ရေ	၂၅၅ (၁၀' x ၁၀' x ၁၀')	၅၅၆	အမျိုးသား၊ အမျိုးသမီး၊ အမျိုးသားနှင့် အမျိုးသမီး	၅၀၀၀၀၀	-	-	၅၀၀၀၀၀
စုစုပေါင်း	စုစုပေါင်း	(၃၃' x ၃၃' x ၁၀')	၃၃၃၄	အမျိုးသား၊ အမျိုးသမီး၊ အမျိုးသားနှင့် အမျိုးသမီး	၅၀၀၀၀၀	-	-	၅၀၀၀၀၀

အစည်းအဝေးမှတ်တမ်း(ပ - အကြိမ်)

ပထမအကြိမ် ရွာလုံးတစ်ရပ် စီမံကိန်း ဦးစီးဌာန အစည်းအဝေး ဖြစ်ပွားခြင်း။

- ကျေးရွာ - ကျောက်တောင်ပယ်
- ၆၄၇ - ရာမီဒ် ဗူးစိမ်
- အချိန် - ၂၀. (၇:၀၀)
- ၆၁.၅၀ - ၂၈-၁-၂၀၁၆

ရည်ရွယ်ချက် " စီမံကိန်း စက်ဝိုင်း အဆင့် တိုင်းကား ရပ်ရွာလူထုအားလုံး နားလည်စေရန် နှင့် လက်တွေ့အားဖြင့် ဆောင်ရွက်ရန် "

ဆွေးနွေးချက် " ကျေးရွာလူထု အားလုံး စီမံကိန်း၏ ဘဏ္ဍာငွေများကို ဖြိုဖျက်ရာလျှင် ဖြို စီမံကိန်း အကောင်အထည်ဖော်ရာတွင် လက်တွေ့အားဖြင့် ဆောင်ရွက်ရန် နှင့် စီမံကိန်း တစ်လျှောက်လုံး တွင် လက်တွေ့အားဖြင့် လုပ်ဆောင်နိုင်သော ဗဟိုတစ် ဝိတ်ခါတ်အဖွဲ့ဖြင့် ဖြစ်သော ကော်မတီ နှင့် ရပ်ရွာလူထုအား ချိတ်ဆက်ပေးနိုင်သော ကော်မတီဖွဲ့စည်းသော ဗဟိုတစ် ကိုယ်စားလှယ် (၅) ဦးကား ရွေးချယ် ဖြစ်ရန် ၊ ရွေးချယ် သော အခါ၌ ကဏ္ဍ ၊ ယခင် နှစ် ၌ အပေးရန် နားကား ဖြစ်ပွား နှစ်မဲဖြင့် ဖြစ်လာသည်အတိုင်း ရွေးချယ် ဖြစ်ရန် ရပ်ရွာလူထု ၌ ဆွေးနွေး တိုင်ပင် ဖြစ်ပြီး ရွေးချယ်ရာ၌လည်း မဲခံရခြင်း ရွေးချယ် ဝါက မဲခံရမှုအချိန်ပင် ၎င်း ၎င်း အရည်အချင်း ဝိသုဒ္ဓါများ လို အမျိုးတူကား ရွေးချယ် နိုင်ရန် အတွက် အဆိုပြုပေးခြင်း ရွေးချယ် ဖြစ်ရန် ဆွေးနွေး ဖြစ်သည်။ "

ဆုံးဖြတ်ချက် " ရပ်ရွာ အကျိုး လိုအပ်ချက် နှင့်သော ကိုယ်စားလှယ် (၅) ဦးမှာ -
 (၁) ဦးတင်ဖြူ (ကော်မတီဝင်အဖွဲ့) ၊
 (၂) ဒေါ်ခင်မာမာ (")

(၃) ခေါ်ဝေါ်မှု (မာအိန်ဖြူတိုင်ကြားရေး လိုဟ်ဗေယ်)
(၄) စိုက်ပျိုးရေး (" ")

(၅) စိုက်ပျိုးရေး (ကျေးရွာ စာရင်း-လိုင်)

လှိုင်းကား ရွေးချယ်ရန် စာအုပ်ဖြန့်ဖြူးခြင်း

စာအုပ်ဝေဝေ-ပိတ်ချိန်

“(ည. ၇:၀၀) မာအိန်ဖြူ တွင် စာအုပ်ဝေဝေ-ပိတ်ချိန် ချုပ်ဆိုခြင်း”

မှတ်တမ်း-တင်သွင်း
ဦးဆန်းလွင်
(ကျေးရွာခေါင်းဆောင်)

ခေတ်ပြောင်းလဲခြင်းကြောင့် (၁) ပြီးသောအချိန်
 (၂) ခေါ်တင်စာဖြူ

ပြောင်းလဲခြင်းကြောင့် - ပစ္စည်း (၁) ပြီးသွားခြင်း
 (၂) ပြီးသွားခြင်း

တို့အား ပြောချက်ဖြင့် စိတ်ကိုင် လုပ်ငန်းဆိုင်ရာ အလုပ်အကိုင်အတွက်
 ခိုင်ခံ့ကြောင်းကို ရေးဆွဲပါ။

- (၁) မူဝါဒအား ကျင့်သုံးစေရန်
- (၂) ကျင့်သုံးမှုအား
- (၃) ပြည်သူနှင့် အပြန်အလှန် ဆက်သွယ်ခြင်း
- (၄) လုပ်ငန်းစဉ်
- (၅) ဆိုလာဇ်
- (၆) စစ်ကြား/လက်မှတ်ထိုးခြင်း တို့ကို

ပြောချက်အား ဖြစ်စေရန်

အချက်အလက်: ဖိတ်ခေါ်ခြင်း - ၂ - (၄:၄၅) အချိန်တွင် အချက်အလက်ကို လက်ခံခြင်း ပြုပါသည်။

မှတ်တမ်းတင်သူ -
 ပြီးဆုံးလျှင်

ကဏ္ဍအလိုက် ဖွံ့ဖြိုးရေး ဦးစားပေး လုပ်ငန်းစဉ်များ

ကျောက်တန်းတောင်

နေထိုင်ဆက်တွဲ(၄) ခြားနားသောအပိုင်းများအတွက် ဦးစားပေးဖွံ့ဖြိုးရေးလုပ်ငန်းစဉ်

အနစ်ချပ်

မူရင်းသည်အား VPSC တွင်ထားရှိရပါမည်။ အခြားဌာနများနှင့် ညှိနှိုင်းရန်အတွက် ပိတ္တူပေးထား TPIC သို့ပို့ရပါမည်။ MIS data အနေဖြင့် သွင်းရန် မလိုအပ်ပါ။

	အဆင့်	လုပ်ငန်း	မည်သူဦးစားပေးလဲ	ကျေးဇူးတင်တာဝန်ခံသူ (သို့) ဒုတိယ	ပြင်ပမှမည်သူ ထောက်ပံ့ မလဲ
အခြေခံအဆောက်အအုံ	၀	ဥယျာဉ်ဝန်ကြွယ်ဝခြင်း လမ်း	<input checked="" type="checkbox"/>		
	၁	လျှပ်စစ်စီးယင်းရေး	<input checked="" type="checkbox"/>		
	၂		<input type="checkbox"/>		
	၃		<input type="checkbox"/>		
	၄		<input type="checkbox"/>		
အသားအရောင်အစားအလှူ	၀	ရွေးချယ်ရေး	<input checked="" type="checkbox"/>		
	၁		<input type="checkbox"/>		
	၂		<input type="checkbox"/>		
	၃		<input type="checkbox"/>		
	၄		<input type="checkbox"/>		
ကျွမ်းကျင်မှုနှင့် အားပေးရေး	၀	ဆေးစာရာ/မ ၃ နှစ် အနီးရောက်အစားအလှူ	<input checked="" type="checkbox"/>		
	၁		<input type="checkbox"/>		
	၂		<input type="checkbox"/>		
	၃		<input type="checkbox"/>		
	၄		<input type="checkbox"/>		
ပညာရေး	၀	အနီးရောက်အစားအလှူ ကျွမ်းကျင်မှု	<input checked="" type="checkbox"/>		
	၁		<input type="checkbox"/>		
	၂		<input type="checkbox"/>		

		<input type="checkbox"/> ဝ		
၇		<input type="checkbox"/> ကျား		
၈		<input type="checkbox"/> ဝ		
		<input type="checkbox"/> ကျား		
၉	ဟတ္ထိပညာရေး စောရှင်ဇာ ၄	<input checked="" type="checkbox"/> ဝ		
		<input checked="" type="checkbox"/> ကျား		
		<input type="checkbox"/> ဝ		
၁၀		<input type="checkbox"/> ကျား		
၁၁		<input type="checkbox"/> ဝ		
၁၂		<input type="checkbox"/> ကျား		
၁၃		<input type="checkbox"/> ဝ		
၁၄		<input type="checkbox"/> ကျား		
၁၅		<input type="checkbox"/> ဝ		
၁၆		<input type="checkbox"/> ကျား		