

ပြည်ထောင်စုသမ္မတမြန်မာနိုင်ငံတော်အစိုးရ
စိုက်ပျိုးရေး၊ မွေးမြူရေးနှင့် ဆည်မြောင်းဝန်ကြီးဌာန
ကျေးလက်ဒေသဖွံ့ဖြိုးတိုးတက်ရေးဦးစီးဌာန

ကျွန်းစုမြို့နယ်



လူထုပတ်ဝန်းကျင်ဖွံ့ဖြိုးရေး
National Community Driven Development Project
(NCDDP)



ကျေးရွာဖွံ့ဖြိုးရေးအစီအစဉ်
Village Development Plan (VDP)

ကြပ်ချောင်းကျေးရွာ၊ ရေကန်တောင်ကျေးရွာအုပ်စု

မာတိကာ

စဉ်	အကြောင်းအရာ	စာမျက်နှာ
၁	ကျွန်းစုမြို့နယ်မြေပုံ	၁
၂	ကျေးရွာအုပ်စုမြေပုံ	၂
၃	ကျေးရွာအုပ်စုတွင် ပါဝင်သောကျေးရွာများစာရင်း	၃
၄	လူထုပူးပေါင်းပါဝင်သောဆန်းစစ်ခြင်းနှင့် အကဲဖြတ်ခြင်းလုပ်ငန်းစဉ်	၃
၅	လူမှုနှင့် အရင်းအမြစ်ပြုမြေပုံ	၄
၆	လူမှုနှင့် အရင်းအမြစ်ပြုမြေပုံအပေါ် သုံးသပ်ချက်	၄
၇	ရာသီခွင်ပြုပြင်ကွဲဒီဇို	၆
၈	ရာသီခွင်ပြုပြင်ကွဲဒီဇိုအပေါ် သုံးသပ်ချက်	၆
၉	အဖွဲ့အစည်းချိတ်ဆက်ပြုမြေပုံ	၇
၁၀	အဖွဲ့အစည်းချိတ်ဆက်ပြုမြေပုံအပေါ် သုံးသပ်ချက်	၈
၁၁	ပြဿနာသစ်ပင်	၈
၁၂	ပြဿနာသစ်ပင်အပေါ် သုံးသပ်ချက်	၉
၁၃	ပင့်ကူအိမ်မြေပုံ	၁၀
၁၄	ပင့်ကူအိမ်မြေပုံအပေါ် သုံးသပ်ချက်	၁၀
၁၅	အသက်မွေးဝမ်းကြောင်းပြဇယား	၁၂
၁၆	အသက်မွေးဝမ်းကြောင်းပြဇယားအပေါ် သုံးသပ်ချက်	၁၃
၁၇	ပိုင်ဆိုင်မှုပြုပြင်ဇယား	၁၃
၁၈	ပိုင်ဆိုင်မှုပြုပြင်ဇယားအပေါ် သုံးသပ်ချက်	၁၄
၁၉	ရွှေ့ပြောင်းသွားလာမှုပြုမြေပုံ	၁၅
၂၀	ရွှေ့ပြောင်းသွားလာမှုပြုမြေပုံအပေါ် သုံးသပ်ချက်	၁၅
၂၁	မှတ်တမ်းခါတ်ပုံများ	၁၇
၂၂	ကော်မတီဝင်များစာရင်း	၁၉
၂၃	ကျေးရွာအခြေခံအချက်အလက်များ (ပုံစံ - ၈ - ၁)	၂၀
၂၄	စီမံကိန်းစက်ဝန်းအချိန်ဇယား (ပုံစံ ၈-၂)	၂၃
၂၅	ကျေးရွာဖွံ့ဖြိုးရေးဦးစားပေးအစီအစဉ် (ပုံစံ ၈-၃)	၂၄
၂၆	ကျေးရွာအုပ်စုစီမံကိန်းလုပ်ငန်းခွဲရွေးချယ်ခြင်း (ပုံစံ ၈-၄)	၂၆
၂၇	အစည်းအဝေးတက်ရောက်သူများစာရင်း	၃၁
၂၈	အစည်းအဝေးမှတ်တမ်းများ	၄၆
၂၉	ကဏ္ဍအလိုက် ဖွံ့ဖြိုးရေးဦးစားပေးလုပ်ငန်းများ	၅၀
၃၀	VDP အရည်အသွေးထိန်းချုပ်မှု	၅၁

ကျွန်းစုမြို့နယ်အခြေပြမြေပုံ

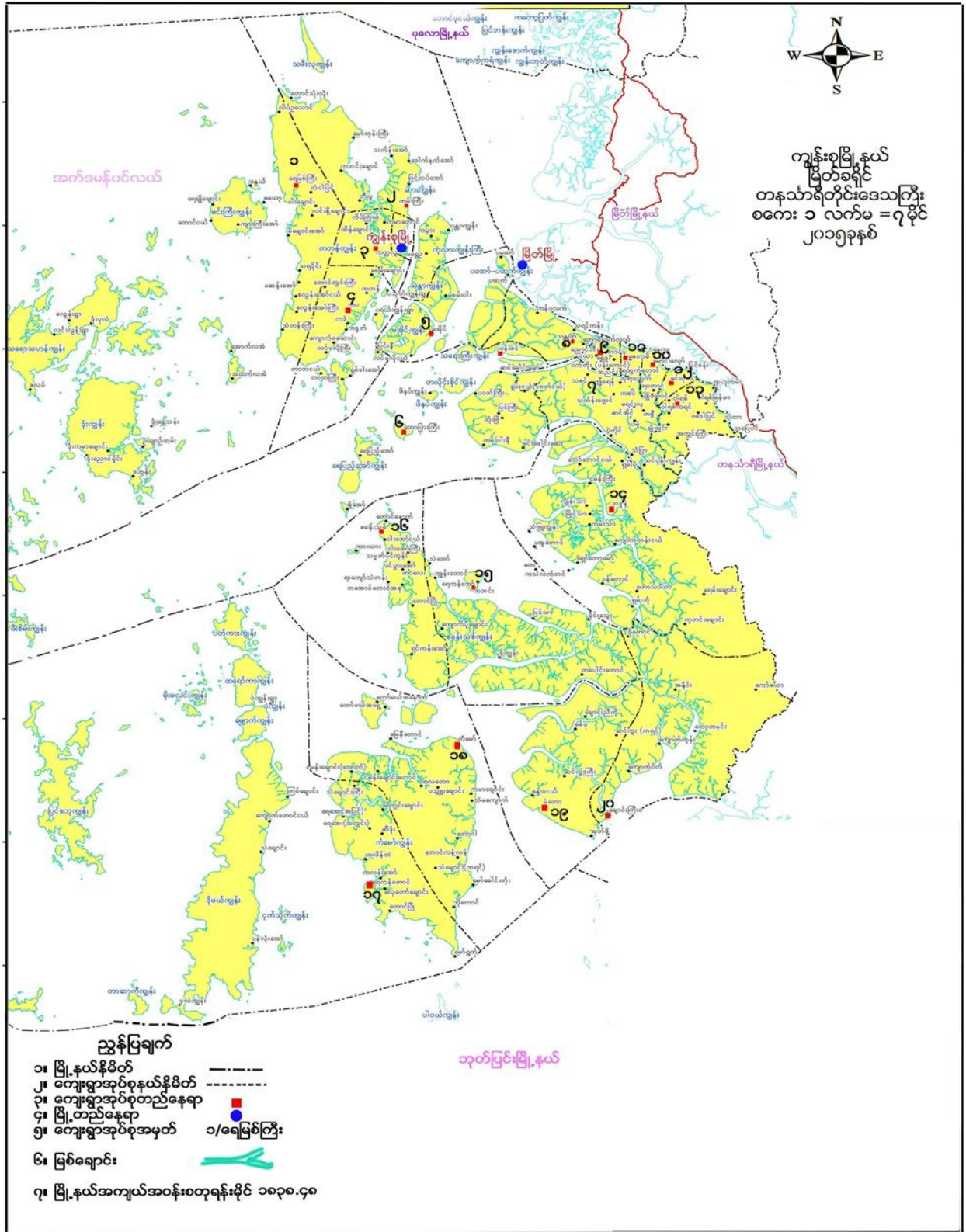

ကျေးရွာအုပ်စုမြေပုံ

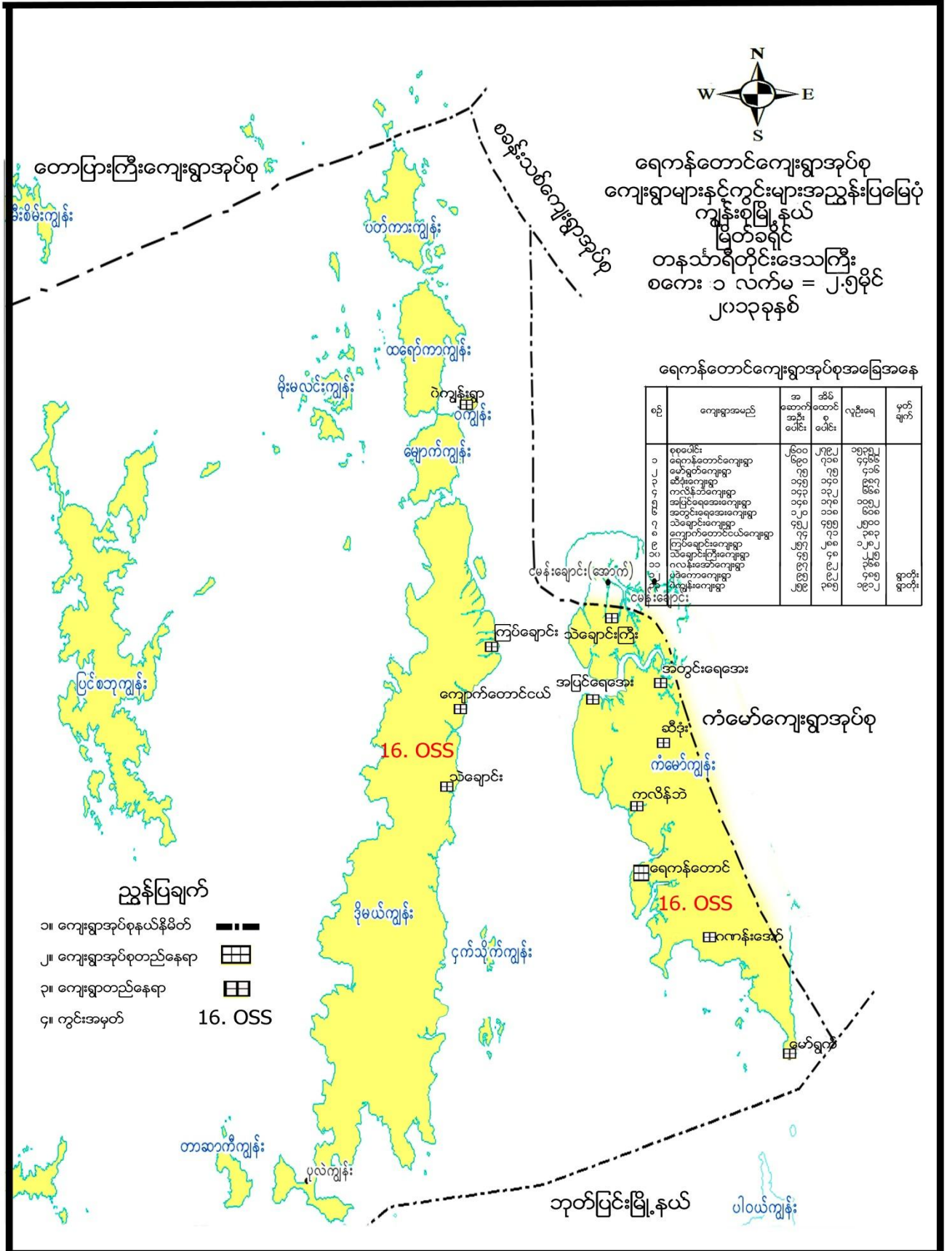

ကျေးရွာအုပ်စုအတွင်းပါဝင်သောကျေးရွာများ

- ၁- ရေကန်တောင်ကျေးရွာ
- ၂- ကလိန်ဘဲကျေးရွာ
- ၃- ပဒဲကောကျေးရွာ
- ၄- ဆီခုံးကျေးရွာ
- ၅- ရေတွင်းချောင်းကျေးရွာ
- ၆- ကလန်းအော်ကျေးရွာ
- ၇- မော်ယော့ကျေးရွာ
- ၈- ကလောတောကျေးရွာ
- ၉- ရေအေးကျေးရွာ
- ၁၀- သဲချောင်ကြီးကျေးရွာ
- ၁၁- ဝဲကျွန်းကျေးရွာ
- ၁၂- မိုးမလင်းကျွန်းကျေးရွာ
- ၁၃- ကြပ်ချောင်းကျေးရွာ
- ၁၄- ကျောက်တောင်ငယ်ကျေးရွာ
- ၁၅- သဲချောင်းကျေးရွာ

လူထုပူးပေါင်းပါဝင်သောလူမှုဆန်းစစ်ခြင်းနှင့်အကဲဖြတ်ခြင်းလုပ်ငန်းစဉ် (PSA/PRA) အကျဉ်းချုပ်

စဉ်	အသုံးပြုခဲ့သော PRA Tool များ
၁	လူမှုနှင့်အရင်းအမြစ်ပြုမေ့ပုံ
၂	ရာသီခွင်ပြ ပြကွဲဒီဇိုင်း
၃	အဖွဲ့အစည်းချိတ်ဆက်မှုပြုမေ့ပုံ
၄	ပြဿနာသစ်ပင်(၁)
၅	ပင့်ကူအိမ်ပြုမေ့ပုံ
၆	ပိုင်ဆိုင်မှုပြုမေ့ပုံ
၇	အသက်မွေးဝမ်းကြောင်းပြုမေ့ပုံ
၈	ရွှေ့ပြောင်းသွားလာမှုပြုမေ့ပုံ

လူမှုနှင့် အရင်းအမြစ်ပြုမြေပုံ

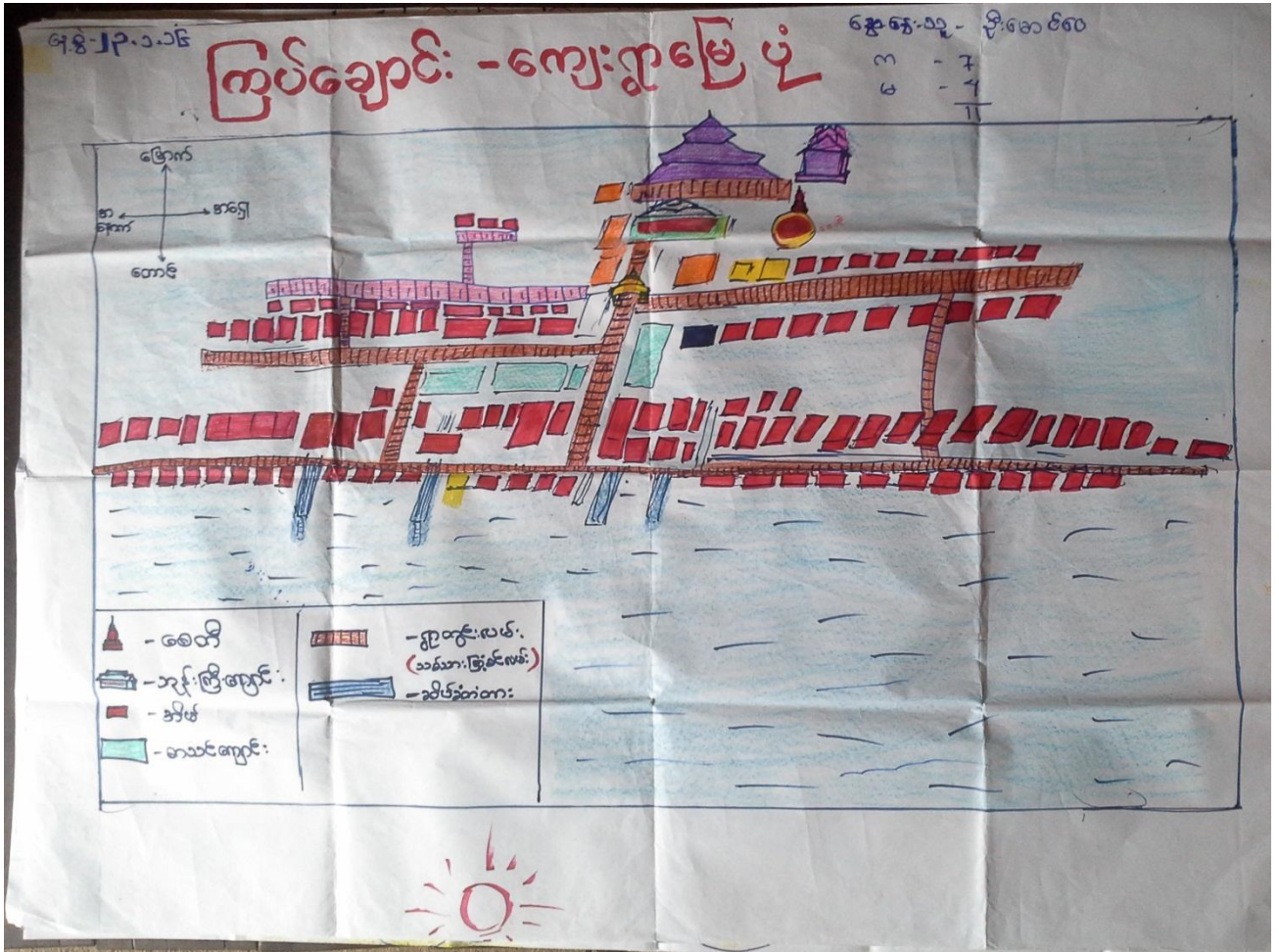

လူမှုနှင့်အရင်းအမြစ်ပြုမြေပုံအပေါ်သုံးသပ်ချက်

- နေ့ရက် - ၂၄.၁.၂၀၁၆
- စချိန် - ည ၇:၀၀
- နေရာ - ဦးဝင်းချို (ရာအိမ်မှူးအိမ်)

ရေကန်တောင်အုပ်စု ၊ ကြပ်ချောင်းကျေးရွာသည် အိမ်ခြေ (၁၈၀) ၊ အိမ်ထောင်စု(၁၈၉) စုဖြင့် တည်ထောင်ထားသော ရွာဖြစ်သည်။ အမျိုးသားဦးရေ (၆၇၁) ဦး၊ အမျိုးသမီး (၆၂၀) ဦး ၊ စုစုပေါင်း (၁၂၉၁) ဦး နေထိုင်ကြသည်။ ကြပ်ချောင်းကျေးရွာ၏ မြောက်ဘက်တွင် ဝဲကျွန်းကျေးရွာ၊ တောင်ဘက်တွင် ကျောက်တောင် ငယ်ကျေးရွာ၊ သဲချောင်းကျေးရွာ တို့တည်ရှိပြီး ရေလမ်းခရီးဖြစ်သည့်အတွက် လှေဖြင့်သွားလာရသည်။ မိုးရာသီ ၌ လှိုင်းလှေ အလွန် ပြင်းထန်သည့်အတွက် သွားလာရေး ပိုမိုခက်ခဲသည်။ တံငါလုပ်ငန်းကို အဓိကလုပ်ကိုင်ပြီး ဥယျာဉ်ကို လည်း အနည်းငယ် လုပ်ကိုင်ကြသည်။ ဗုဒ္ဓဘာသာ ဗမာလူမျိုးများ နေထိုင်ကြသည်။ ရွာတွင် မြေသားလမ်း မရှိ၊ ကြပ်စင်လမ်း သာရှိသဖြင့် သွားလာရ ခက်ခဲသည်။

ကြပ်ချောင်းကျေးရွာသည် ရေပြင်ပေါ်တွင် အိမ်ဆောက်၍ နေထိုင်ကြသည်။ တံငါ ဖြင့် အသက်မွေးဝမ်း ကြောင်း ပြု၍ နေထိုင်ကြသည်။ အိမ်အများစုမှာ သစ်ခင်း ၊ သစ်ကာ များဖြင့် ဆောက်လုပ်ထားသည်။ ရွာလယ် တွင် ဘုန်းတော်



ကြီးကျောင်း နှင့် စာသင်ကျောင်း ရှိသည်။ အဆောက်အအုံကြီးများ မရှိ၍ ဘုန်းတော်ကြီး ကျောင်း ဇရပ်အား အစည်းအဝေး ပြုလုပ်ရန် အတွက် အမှီပြု နေရပါသည်။

ရေရရှိမှုအခြေအနေ

ကြပ်ချောင်းကျေးရွာတွင် ရေတွင်း ၊ အင်္ဂါစိ မရှိပါ။ ရေတံခွန်မှ ရေပိုက်ဖြင့် သွယ်ယူ၍ ကျေးရွာသို့ ရေများပေး၍ သုံးစွဲလျက်ရှိသည်။ ရေ ရရှိမှုသည် နွေရာသီ၌ လုံလောက်စွာ မရရှိသဖြင့် အခက်အခဲများစွာ ကြုံတွေ့ရသည်။ ရေလုပ်ငန်းသည် တစ်ဦးပိုင် ပုဂ္ဂလိကမှ လုပ်သောရေဖြစ်သည့်အတွက် အခက်အခဲများစွာ ရှိသည်။ ရေတွင်းမရှိသဖြင့် ရေတံခွန် ရေ ကိုသာ အားကိုးနေရသည်။

ကျန်းမာရေး

ကျန်းမာရေးနှင့်ပတ်သက်၍ ကလေးသူငယ်များ ၂၀၁၅ ခုနှစ်တွင် တစ်ရွာလုံးနီးပါး တုပ်ကွေးရောဂါ ဖြစ်ကြသည်။ ၎င်းကလေးများမှာ ရာသီအလိုက်ဖြစ်ပွားလေ့ ရှိကြသည်။ ဆေးပေးခန်း/ ဆေးထိုးဆရာမ များ ချထား ပေးခြင်း မရှိ သည့် အတွက် အချိန်မီ မကုသပေးနိုင်ပေ။

ပညာရေး

ကြပ်ချောင်းကျေးရွာတွင် မူလတန်းခွဲဖြစ်ပြီး ပညာရေးနှင့်ပတ်သက်၍ ကျောင်းသားကလေးငယ်များ ပညာကို ပြီးဆုံးအောင် မသင်ကြားနိုင်ပေ။ အကြောင်းမှာ ဆင်းရဲသူ/သားများပြားသောကြောင့်လည်းကောင်း၊ မူးယစ်ဆေးဝါး သုံးစွဲရောင်းချသူ များပြားသောကြောင့် ပညာတတ်များ လျော့နည်းလာသည်။ စာသင်ဆောင် (၃) ဆောင် ရှိပါသည်။

စီးပွားရေး

စီးပွားရေးလုပ်ငန်းအနေဖြင့် တံငါလုပ်ငန်းကိုသာ အဓိကထား လုပ်ကိုင်ကြပြီး ၊ ဥယျာဉ်ခြံကိုလည်း လုပ်ကိုင် ကြသည်။ တံငါရေပိုးအနေဖြင့် ပုဖွန် ၊ ငါးမုန့် စသော လုပ်ငန်းများကို လုပ်ကိုင်ကြပြီး မူးယစ်ဆေးဝါး ကိုလည်း စီးပွားရေး သဖွယ် များပြားစွာ ရောင်းချနေသဖြင့် ရွာ၌ စီးပွားရေး ကျပ်တည်းလာရသည်။

လမ်းပန်းဆက်သွယ်ရေး

လမ်းပန်းဆက်သွယ်ရေးအနေဖြင့် ရေလမ်းခရီးဖြစ်ပြီး လှေအသေးဖြင့် အနီးအနားရွာသို့ သွားလာကြ သည်။ မြို့သို့သွားလျှင် လှေကြီး ၊ အမြန်ယာဉ်ဖြင့် သွားလာကြသည်။ သို့သော် မြို့တက်လှေများမှာ နေ့စဉ် မရှိသဖြင့် အခက်အခဲ ဖြစ်နေသည်။

မီးရရှိမှု

မီးမှာ လျှပ်စစ်တစ်ဦးပိုင် ပုဂ္ဂလိက မီးစက်ဖြင့် မီးမွှေး၍ ည ၆း၀၀ နာရီ မှ ၁၀း၀၀ နာရီ အထိ မီးထွန်း၍ ကျန်အချိန်များတွင် ကိုယ်ပိုင်မီး ဖယောင်းတိုင်ဖြင့် နေကြသည်။

ဦးဆောင်ဆွေးနွေးသူ - ဦးမောင်ဝေ

ပါဝင်ဆွေးနွေးသူ - ကျား (၇) ဦး ၊ မ (၄) ဦး

ပြီးဆုံးချိန် - ည ၇း၃၀

ရာသီခွင်ပြပြကွဲဒိန်

ကူး / ၆
အမှတ် - 4 4
ခုနှစ် - 8

လခွဲ / အကြောင်းအရာ	တန်ခူး	မဆုန်	နယုန်	ဝါဆို	ဝါခေါင်	တော်သလင်း	သီတင်းကျွတ်	ထန်ဆုန်	မတော်	ဩဂုတ်	တပို့	တော်
ရာသီဥတု												
ပွဲလမ်းသဘင်	သင်္ကြန်ပွဲ တော်ကျော်					ဆွမ်းပွဲ		ကထိန်ပွဲ	နတ်ကပွဲ		တဆန်ဆွဲပွဲ	ဘုရားပွဲ
အလုပ်အကိုင်	ကျွေးမွေးရေး	ကျွေးမွေးရေး	ကျွေးမွေးရေး	ကျွေးမွေးရေး	သစ်ပင်စိုက်	ကျွမ်းသိမ်း	ကျွမ်းသိမ်း	ကောက်စိုက်	ကျွမ်းသိမ်း	ကျွမ်းသိမ်း	ကျွမ်းသိမ်း	ကျွမ်းသိမ်း
ကျန်းမာရေး	ကျွမ်းသိမ်း	ကျွမ်းသိမ်း	ကျွမ်းသိမ်း	ကျွမ်းသိမ်း	ကျွမ်းသိမ်း	ကျွမ်းသိမ်း	ကျွမ်းသိမ်း	ကျွမ်းသိမ်း	ကျွမ်းသိမ်း	ကျွမ်းသိမ်း	ကျွမ်းသိမ်း	ကျွမ်းသိမ်း
သဘာဝပတ်ဝန်းကျင်	ကျွမ်းသိမ်း	ကျွမ်းသိမ်း	ကျွမ်းသိမ်း	ကျွမ်းသိမ်း	ကျွမ်းသိမ်း	ကျွမ်းသိမ်း	ကျွမ်းသိမ်း	ကျွမ်းသိမ်း	ကျွမ်းသိမ်း	ကျွမ်းသိမ်း	ကျွမ်းသိမ်း	ကျွမ်းသိမ်း
ရေအရရှိမှု												
ဝေငွေ/ထွက်ငွေ	ဝေငွေ/ထွက်ငွေ	ဝေငွေ/ထွက်ငွေ	ဝေငွေ/ထွက်ငွေ	ဝေငွေ/ထွက်ငွေ	ဝေငွေ/ထွက်ငွေ	ဝေငွေ/ထွက်ငွေ	ဝေငွေ/ထွက်ငွေ	ဝေငွေ/ထွက်ငွေ	ဝေငွေ/ထွက်ငွေ	ဝေငွေ/ထွက်ငွေ	ဝေငွေ/ထွက်ငွေ	ဝေငွေ/ထွက်ငွေ

ရာသီခွင်ပြပြကွဲဒိန် အပေါ်သုံးသပ်ချက်

နေ့စွဲ - ၂၄.၁.၂၀၁၆

အချိန် - ည ၇:၃၀ မှ ၈:၀၀

နေရာ - ဘုန်းကြီးကျောင်း

ကြပ်ချောင်းကျေးရွာသည် ရေပိုင်းတွင် တည်ထောင်ထားသော ရွာဖြစ်သောကြောင့် တံငါလုပ်ငန်းကို အဓိကထား လုပ်ကြသည်။ ရေလုပ်ငန်းကို တစ်နှစ်ပတ်လုံး လုပ်ကိုင်ကြပြီး ဥယျာဉ်ကို အချိန်ပိုင်းမျှသာ လုပ်ကိုင်ခဲ့ကြသည်။ ပွဲလမ်းသဘင်အနေဖြင့် တန်ခူးလတွင် သင်္ကြန်ပွဲကို ကျင်းပပြီး ၊ ဝါဆိုလတွင် ဝါဆိုပန်းကပ်ပွဲကို ကျင်းပကြသည်။ ထို့အပြင် တော်သလင်းလတွင် လှေလှော်ပြိုင်ပွဲကို အကြီးအကျယ် ကျင်းပ လေ့ရှိကြသည်မှာ ထိုရွာ၏ ရိုးရာဓလေ့ တစ်ခုအဖြစ် ထင်ဟန်စေသည်။ သီးတင်းကျွတ်မီးထွန်းပွဲကို သီတင်းကျွတ်လတွင် စည်ကားစွာ ကျင်းပကြပြီး တန်ဆောင်မုန်းလပြည့်နေ့တွင်လည်း တန်ဆောင်တိုင်ပွဲတော် ကိုပျော်ရွှင်စွာ ကျင်းပကြသည်။ ထိုပွဲများ၌ လူကြီး / ငယ်



ပြဿနာသစ်ပင်အပေါ်သုံးသပ်ချက်

- နေ့စွဲ - ၂၄.၁.၂၀၁၆
- အချိန် - နေ့လည် (၂:၃၀) မှ (၄:၀၀)
- နေရာ - ဒေါ်ချိုမာဆွေ - အိမ်

ရေကန်တောင်အုပ်စု၊ ကြပ်ချောင်းကျေးရွာ၏ အဓိကကြုံတွေ့နေရသော အခက်အခဲပြဿနာများကို မြင်သာစေရန်အတွက် ပြဿနာသစ်ပင် အသုံးပြု၍ရေးဆွဲခဲ့ကြရာ ရွာ၏အခက်ခဲပြဿနာများမှာ "စိတ်ဆင်းရဲ၊ လူဆင်းရဲသူများပြားခြင်း နှင့် ကျေးရွာအတွင်း၌ တိတ်ဆိတ်နေခြင်း" ဖြစ်သည်။ ထိုသို့ဖြစ်ရသောအကြောင်းရင်း မှာ တံငါရေပိုးရှားပါးလာခြင်း၊ သစ်တောပြုန်းတီးမှုကြောင့် အသား၊ ငါးများမရရှိခြင်း၊ ကမ်းဝိုင်းလှေ၊ ဗုံးခွဲလှေများ ကမ်းနီး၌လာရောက်ဖမ်းယူခြင်း၊ မူးယစ်ဆေးဝါးသုံးစွဲသူပေါများခြင်း၊ ပညာရေးအားနည်းသူ အလွန်ပေါများခြင်း၊ မူးယစ်ဆေးဝါး ရောင်းချသူများအား တရာဥပဒေအရ ထိထိမိမိ အရေးယူတားဆီးမှုမရှိခြင်းကြောင့် ကျေးရွာ၌ စိတ်ဆင်းရဲ၊ လူဆင်းရဲ သူများပြားလာပြီး ကျေးရွာအတွင်း၌ တိတ်ဆိတ်ငြိမ်သက် လာကြသည်။

ထိုသို့ဖြစ်ပေါ်လာသည်နှင့်အမျှ ဆင်းရဲသူ/သားများက ကလေးငယ်များအား ကျောင်းမတက်ခိုင်းဘဲ ပိုက်လှေ (ငါးဖမ်း) သော အလုပ်ကို လုပ်ကိုင်စေခြင်း၊ ပညာရေးထိခိုက်လာခြင်း၊ မူးယစ်ဆေးဝါး အလွန်ကျွံ သုံးစွဲ/ရောင်းဝယ်နေသည့်ကြောင့် လူငယ်/လူလတ် အရွယ်များ အသိစိတ်ကင်းမဲ့၍ အိမ်ထဲ၌သာနေခြင်း၊ မူးယစ်ဆေးဝါးသုံးစွဲရန် ငွေကြေးမရှိသဖြင့် ခိုးယူမှုပိုများပြားခြင်း၊ ရပ်ရေးကိစ္စနှင့်ပတ်သက်၍ စိတ်ဝင်စားမှုအား နည်းလာခြင်း၊ ကျေးရွာ၌လိုအပ်နေသော ဆေးပေးခန်း၊ ရွာလယ်တံတား၊ ချောင်းကူးတံတားများအား စုပေါင်းပြီး ဝိုင်းဝန်းလုပ်ကိုင်နိုင်မှု မရှိခြင်း၊ ဆေးကုသရန် ငွေကြေးမရှိသည့်အတွက် အသက်အန္တရာယ် ထိခိုက်လာသည်။

ထိုပြဿနာသစ်ပင်ကို ဆွဲခြင်းအားဖြင့် ကျေးရွာသူ/သားများသည် ကျေးရွာတွင်းဖြစ်ပေါ်နေသော ပြဿနာများအား ကိုယ်တိုင်ရေးဆွဲ၊ တိုင်ပင်ဖော်ထုတ်နိုင်ပြီး ကျေးရွာဖွံ့ဖြိုးရေးနှင့်ပြန်လည်စည်ကားလာစေရန် လုပ်ငန်း အစီအစဉ်များကိုလည်း ကိုယ်တိုင်ဖော်ထုတ်နိုင်ခဲ့သည်။

ထွက်ပေါ်လာသော စီမံကိန်းများမှာ ရွာလမ်းမကြီး ပြုလုပ်ခြင်း၊ ဆေးပေးခန်းလိုအပ်ခြင်း၊ မူးယစ် ဆေးဝါး တားဆီးခြင်း သည် အဓိက အရေးကြီးဆုံးသော စီမံကိန်း လုပ်ငန်းခွဲ များဖြစ်သည်။

- ဦးဆောင်ဆွေးနွေးသူ - ဦးမောင်ဝေ
- ပါဝင်ဆွေးနွေးသူ - ကျား (၂၀) ဦး ၊ မ(၃၇) ဦး



စိတ်အားငယ်တတ်ခြင်း၊ ကြောက်လန့်တတ်ခြင်း တို့ကြောင့် မိမိကိုယ်ကို အမျိုးသားများကဲ့သို့ လုံခြုံမှုမရှိဟု ထင်မှတ်ကြသည်ကို ဆွေးနွေးခဲ့ကြသည်။

(၂) ပညာတတ်မြောက်မှု

အမျိုးသားများ၏ ပညာတတ်မြောက်မှုမှာ () ရှိပြီး အမျိုးသမီးများ၏ ပညာတတ်မြောက်မှုမှာ () ရှိသည်။ အမျိုးသားများသည် ငယ်စဉ်ကတည်းက မိသားစုစားဝတ်နေရေးအတွက် ရုန်းကန်ခြင်း၊ အားနွဲ့သော အမျိုးသမီးများအား ဦးစားပေး၍ ပညာကိုသင်ပေးခြင်းကြောင့် အရွယ်မတိုင်ခင် ကျောင်းနားပြီး ငွေကြေးရသော အလုပ်ကို ဆောင်ရွက်ခြင်းတို့ကြောင့်ဖြစ်သည်။

(၃) အိမ်မှုကိစ္စဆောင်ရွက်ခြင်း

အိမ်မှုကိစ္စဆောင်ရွက်ရာတွင် အမျိုးသမီးများက (%) ရှိပြီး အမျိုးသားများသည် (%) ရှိသည်။ အမျိုးသားများသည် မိသားစုစားဝတ်နေရေးအတွက် ဦးဆောင်လုပ်ကိုင်ရခြင်းကြောင့် အားလပ်ချိန် တွင်သာ ကူညီ လုပ်ကိုင်ပေးနိုင်ပြီး အမျိုးသမီးများသည် အချိန်ပြည့် အိမ်အလုပ် လုပ်ကိုင်နေရကြောင်း ဆွေးနွေးခဲ့သည်။

(၄) ဦးဆောင်မှု

ဦးဆောင်မှုတွင် အမျိုးသားများက (%) အထိ ဦးဆောင်ကြပြီး အမျိုးသမီးများမှာ (%) သာ ဦးဆောင်နိုင်ကြသည်။ အမျိုးသမီးများသည် ပင်ကိုယ်ပီအေရ ဦးဆောင်လိုစိတ်မရှိခြင်း ၊ အားနည်းခြင်း ၊ နောက်လိုက် ရသောဘဝကိုသာ ကျေနပ်နေကြခြင်းတို့ကြောင့် ဖြစ်သည်။

(၅) ဆုံးဖြတ်ချက်ချနိုင်မှု

ဆုံးဖြတ်ချက်ချနိုင်မှုတွင် အမျိုးသားများက (%) ရှိပြီး အမျိုးသမီးများသည် (%) သာရှိသည်။ အမျိုးသမီးများသည် ကိစ္စတော်တော်များအား ဆုံးဖြတ်ပိုင်ခွင့်ကို အမျိုးသားများသို့ပေး၍ ဆုံးဖြတ်ကြသည်။ အမျိုးသား များကလည်း အမျိုးသမီးများအား ဆုံးဖြတ်ပိုင်ခွင့်မပေးဘဲ နောက်လိုက်မျှသာ လုပ်ဆောင်စေခြင်း တို့ကြောင့်ဖြစ်သည်။

(၆) ဝင်ငွေရှာဖွေနိုင်မှု

ဝင်ငွေရှာဖွေနိုင်မှုတွင် အမျိုးသားများသည် (%) ရှိပြီး အမျိုးသမီးများသည် (%) သာရှိသည်။ အမျိုးသမီးများသည် မနက်မိုးလင်းမှ မိုးချုပ်အထိ အိမ်အလုပ်များကိုသာ လုပ်ကိုင်နေရသောကြောင့် စားဝတ် နေရသောကြောင့် စားဝတ်နေရေးအတွက် ဝင်ငွေမရှာဖွေဘဲ အမျိုးသားများ၏ ဝင်ငွေကိုသာ မှီခိုနေရသည်။

(၇) အလုပ်အကိုင်အခွင့်အလမ်း

အလုပ်အကိုင်အခွင့်အလမ်းတွင် အမျိုးသားများက (%) ရှိပြီး အမျိုးသမီးများက (%) သာရှိ သည်။ အမျိုးသမီးများ လုပ်နိုင်သော အလုပ်နည်းပြီး ၊ အလုပ်ကြမ်းများသာရှိခြင်း၊ လခစားအလုပ်သမားအဖြစ် လုပ်ကိုင်ခြင်း၊ အလုပ်ရှင်များမှ အမျိုးသမီးလုပ်သားများခေါ်ယူမှု နည်းပါးခြင်း ၊ တန်းတူလုပ်အားခ ပေးချေမှု မရှိ ခြင်း တို့ကြောင့် ဖြစ်သည်ဟု ဆွေးနွေးခဲ့ကြသည်။

(ခ) ရပ်ရွာကိစ္စပါဝင်နိုင်မှု

ရပ်ရွာကိစ္စပါဝင်မှုတွင် အမျိုးသားများက (၅၀%) ရှိပြီး အမျိုးသမီးများက (၅၀%) ရှိသည်။ အမျိုးသား များနှင့် အမျိုးသမီးများ တို့သည် ရပ်ရွာကိစ္စတွင်း အတူတကွလုပ်ဆောင်သည်။

အနစ်ချုပ်

ပင့်ကူအိမ်မြေပုံကို ကြည့်ခြင်းအားဖြင့် အမျိုးသမီးများသည် ပညာတတ်မြောက်မှုနှင့် ရပ်ရွာကိစ္စတွင် ပါဝင်မှု အားကောင်းသည်။ အိမ်တွင်း ဝင်ငွေမရရှိသောအလုပ်၌လည်း လွန်စွာလုပ်ကိုင်နိုင်သော်လည်း ဦးဆောင်မှုပိုင်း၊ ဆုံးဖြတ်ချက်ချမှု နှင့် ဝင်ငွေရသောအလုပ်၌ အားနည်းနေသည်ကို ဆွေးနွေးသုံးသပ်ခဲ့ပါသည်။ ထို့ကြောင့် ကျား/မ တန်းတူပူးပေါင်းပါဝင်ရေးအတွက် အသိပညာပေးခြင်း၊ လုပ်ဆောင်ခြင်းများ လိုအပ်ကြောင်း တွေ့ရသည်။

ဦးဆောင်ဆွေးနွေးသူ - ဒေါ်စန္ဒာဝင်း

ပါဝင်ဆွေးနွေးသူ - ကျား (၁)၊ မ(၄၃)

အသက်မွေးဝမ်းကြောင်းပြဇယား

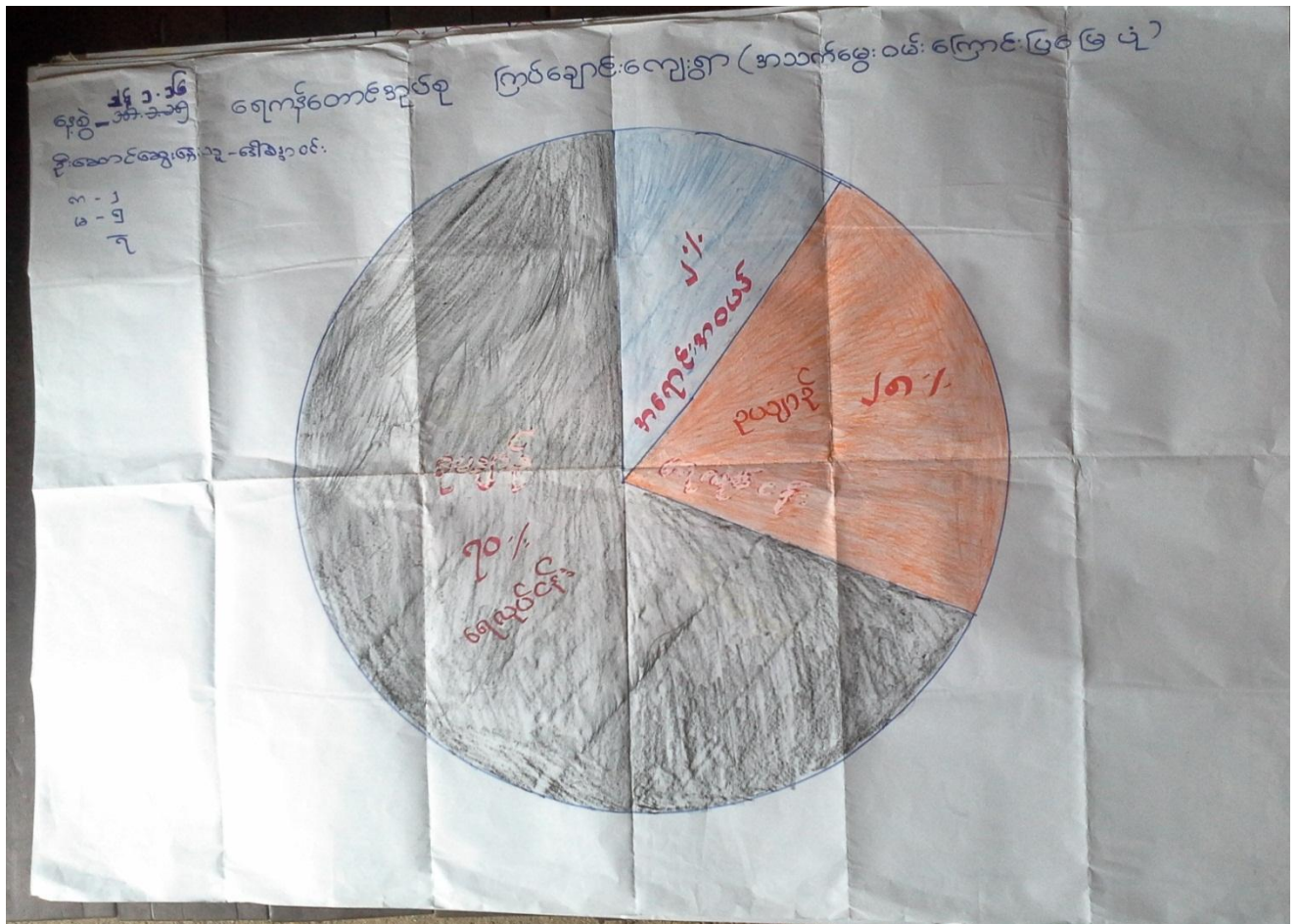

အသက်မွေးဝမ်းကြောင်းပြုမြေပုံအပေါ်သုံးသပ်ချက်

နေ့စွဲ - ၂၄.၁.၂၀၁၆

အချိန် - ည (၈:၀၀) နာရီ မှ (၈:၃၀)

နေရာ - ဦးဝင်းချို

ရေကန်တောင်အုပ်စု ၊ ကြပ်ချောင်းကျေးရွာ၏ အသက်မွေးဝမ်းကြောင်းမြေပုံကို သုံးသပ်ရာတွင် ရေလုပ်ငန်းလုပ်ကိုင်သူ ၇၀% ၊ ဥယျာဉ်မှာ ၂၈% ၊ အရောင်းအဝယ် ၂% ရှိသည်ကို တွေ့ရှိရသည်။

အသက်မွေးဝမ်းကြောင်းပြု မြေပုံကို ကြည့်ခြင်းအားဖြင့် ရွာသူ/သားများ၏ ဘဝအခြေအနေ ၊ အလုပ် အကိုင် များကို သိရှိနိုင်ပြီး (ငါးဖမ်း၊ ပုစွန်ဖမ်း) ရေလုပ်ငန်းကို လုပ်ကိုင်သူ ပေါများလှသည်။ ဥယျာဉ်ခြံမြေ လုပ်ကိုင်သူ ၂၈% သည် ရာသီပေါ် (ရာဘာ၊ ကွမ်း) တို့ကို လုပ်ကိုင်ကြသည်။ ရေထွက်ပစ္စည်း ရောင်းဝယ် ခြင်း ၊ ကုန်ပစ္စည်းများ ရောင်းဝယ်ခြင်းသည် အလွန်ပင်နည်းသော လုပ်ငန်းဖြစ်ကို တွေ့ရှိရသည်။ ရေလုပ်ငန်း လုပ်ကိုင်သူ အများစုသည် မပြေလည်ဆုံးသောသူများဖြစ်ပြီး ကျန်သောသူများသည် စားဝတ်နေရေး အဆင်ပြေ သော သူများဖြစ်ကြသည်။

ဦးဆောင်ဆွေးနွေးသူ - ဒေါ်စန္ဒာဝင်း

ပါဝင်ဆွေးနွေးသူ - ကျား (၂) ဦး ၊ မ (၅) ဦး

ပိုင်ဆိုင်မှုပြုမြေပုံ

နေ့စွဲ - ၂၄.၁.၁၆
 ရွာအသက်မွေးဝမ်းကြောင်းမြေပုံ
 ကျား - ၂
 မ - ၅

ကြပ်ချောင်းကျေးရွာ
 (ပိုင်ဆိုင်မှုပြုမြေပုံ)

စဉ်	အခြေအနေ	ရာခိုင်နှုန်း %
၁	ချမ်းသာ	၄ %
၂	သာမန်	၇ %
၃	ဆင်းရဲ	၈၉ %

၁။ ချမ်းသာ → လှေထိုင် ၊ အရောင်းအဝယ်၊ ဥယျာဉ်ထိုင် ၊ ဝယ်ယူခြင်း၊
 ၂။ သာမန် → လှေထိုင် ၊ ဥယျာဉ် ထိုင်။
 ၃။ ဆင်းရဲ → နေ့စား ၊ ကျပ်စား။



ပိုင်ဆိုင်မှုပြုမြေပုံအပေါ် သုံးသပ်ချက်

နေ့စွဲ - ၂၄.၁.၂၀၁၆

အချိန် - ည (၇း၀၀) မှ (၈း၀၀)

နေရာ - ဦးဝင်းချို အိမ်

ရေကန်တောင်အုပ်စု ၊ ကြပ်ချောင်းကျေးရွာ၏ ပိုင်ဆိုင်မှုပြု ဇယားအပေါ် သုံးသပ်ချက် ပြုလုပ်ရာတွင် ကျေးရွာ၌ အုပ်စု (၃) စုဖြင့် တည်ရှိကြောင်း သိရသည်။ မပြေလည်သော အုပ်စု၊ ပြေလည်သောအုပ်စု၊ ချမ်းသာ သောအုပ်စု ဟူ၍ဖြစ်သည်။ ချမ်းသာသော အုပ်စုမှာ ၄% ရှိပြီး ငါးဒိုင် ၊ ဈေးဆိုင်ကြီးများ ပိုင်ဆိုင်ကြသည့်အပြင် အိမ်များမှာလည်း ပျဉ်ကာ၊ သွပ်မိုးဖြင့် ကြီးကျယ်ခမ်းနားစွာ တည်ဆောက်ထားကြသည်။ ချမ်းသာသော သူများ သည် ကိုယ်ပိုင်ကြီးစားအားထုတ်မှု၊ နည်းလမ်းကောင်း (စီးပွားရေး) များပိုင်ဆိုင်မှု၊ မိဘများမှ ဆင်းသက်လာ မှုတို့ကြောင့် ချမ်းသာကြသည်။ ကြပ်ချောင်းကျေးရွာတွင် သာမန် ၇% ရှိပြီး လှေငယ်များ ၊ ပုစွန်ပိုက်လှေ၊ ဥယျာဉ် အနည်းငယ် ရှိကြသည်။ မပြေလည်သော အုပ်စုမှာ ၈၉% ရှိပြီး သူတို့ပိုင်ဆိုင်သော အရာများမှာ မရှိသလောက် နည်းပါးသည်။ အများအားဖြင့် နေ့စား၊ လခစား အလုပ်သမားများနှင့် ကျပန်း အလုပ်သမားများ ဖြစ်ကြသည်။ ထိုသူများသည် ပညာရေး အားနည်းခြင်း ၊ မိဘများမှ လက်ဆက်ကမ်းပေးနိုင်မှု နည်းပါးခြင်း တို့ကြောင့် မပြေလည်သော သူများဖြစ်နေသည်ကို တွေ့ရှိရသည်။

မပြေလည်သော သူများသည် အိမ်ကောင်းမရှိ ၊ ပြိုပျက်နေသောအိမ်၊ ဝါးထရုံ၊ ပျဉ်ခင်း၊ ဓနိဖက်မိုး၍ နေထိုင်ကြသည်။

ကြပ်ချောင်းကျေးရွာသည် အလုပ်အကိုင်ရှားပါးခြင်း၊ ပညာရေးအားနည်းခြင်း၊ တံငါရေပိုး ရှားပါးလာလျှင် အလုပ်လက်မဲ့ ဖြစ်ခြင်းတို့ကို ခံစားရသည်။

ဦးဆောင်ဆွေးနွေးသူ - ဦးမောင်ဝေ

ပါဝင်ဆွေးနွေးသူ - ကျား (၃) ဦး ၊ မ (၄) ဦး။

ရွှေ့ပြောင်းသွားလာမှုပြမြေပုံ

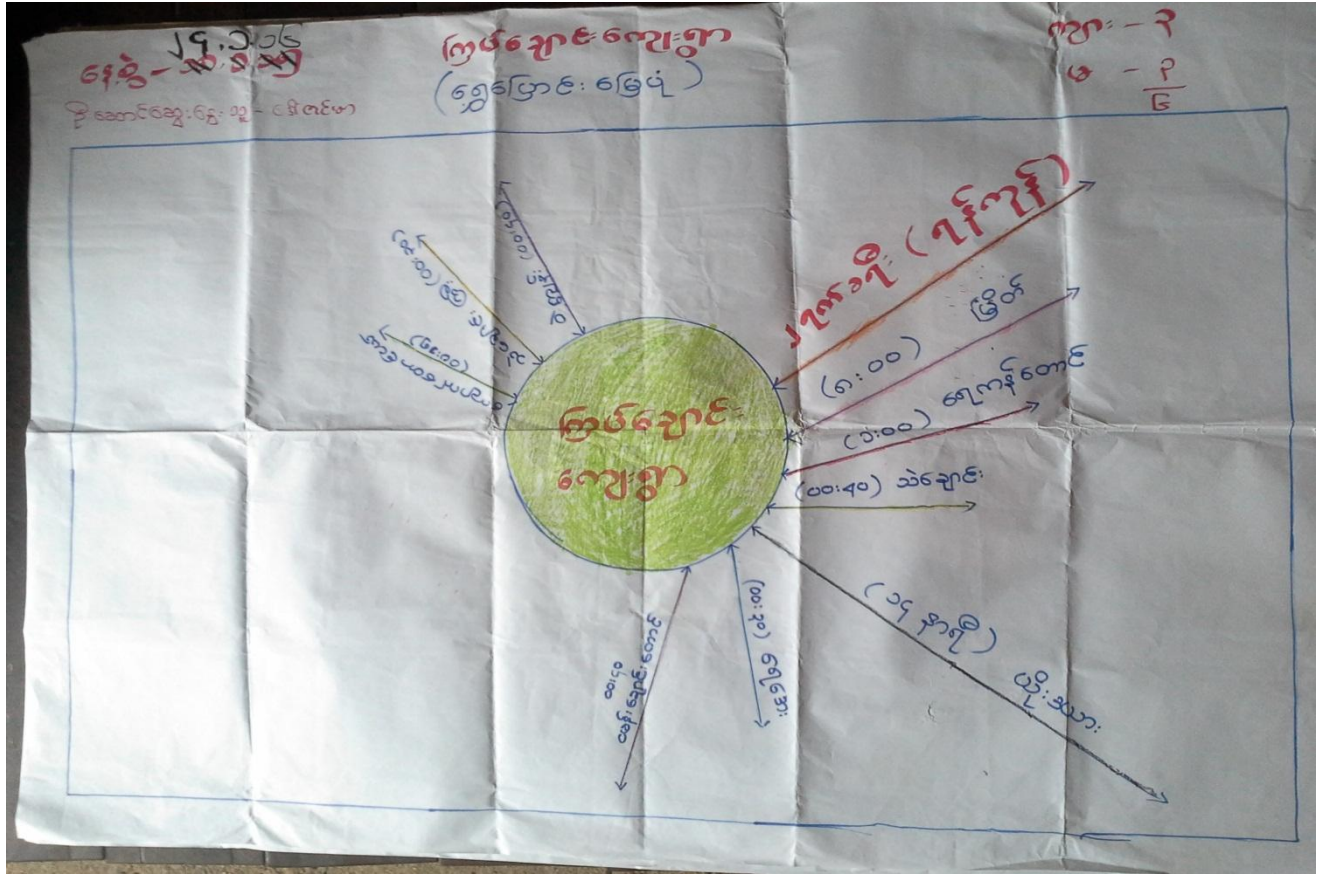

ရွှေ့ပြောင်းသွားလာမှုပြမြေပုံအပေါ်သုံးသပ်ချက်

- နေ့ရက် - ၂၄.၁.၂၀၁၆
- အချိန် - နံနက် ၉:၀၀ မှ ၁၀:၀၀
- နေရာ - ဦးမောင်ဝင်းချို - အိမ်

ရေကန်တောင်အုပ်စု၊ ကြပ်ချောင်းကျေးရွာ၏ ရွှေ့ပြောင်းသွားလာမှုပြ မြေပုံကို ဆွေးနွေးခဲ့ရာတွင် ကျေးရွာရှိ ကျန်းမာရေး၊ လူမှုရေး၊ ဘာသာရေး၊ ပညာရေး ကိစ္စရပ်များကြောင့် တစ်ရွာနှင့်တစ်ရွာ သွားလာ မှုပုံစံ ရေလမ်းခရီးသာရှိ၍ လှေငယ်ဖြင့် သွားလာလှုပ်ရှားကြသည်။ စီးပွားရေးအနေဖြင့် အများအားဖြင့် ယိုးဒယား နှင့် မြိတ်မြို့ကို အသုံးပြုကြခဲ့သည်။ လှေကြီးများဖြင့် ကုန်သွယ်ကြ သည်။ ကြပ်ချောင်းကျေးရွာမှ ယိုးဒယားသို့ (၁၄) နာရီမျှသာ စက်လှေကြီးဖြင့် မောင်းရသည်။ ထို့အပြင် အနီးအနားရှိ ရွာများသို့လည်း သွားလေ့ရှိသည်။

ကြပ်ချောင်းကျေးရွာ၏ မြောက်ဘက်ရှိ ဝဲကျွန်းကျေးရွာ၌ ရေခဲများကို လှေဖြင့်သွားရောက် ဝယ်ယူကြ ရသည်။ ထို့အပြင် သဲချောင်း၊ ကျောက်တောင်ငယ်ရွာ၊ ငမန်းချောင်းတောင်ရွာ၊ ရေအေးရွာ၊ ရေကန်တောင်ရွာ သို့ အလည်အပတ်ခရီးနှင့် ပွဲလမ်းသဘင်များတွင် သွားလာမှုများပြားသည်။ မိုးရာသီ၌ သွားလာရေးခက်ခဲ သည်။ လှိုင်းလှေ အလွန်ပြင်းထန်သောကြောင့် ထိုအချိန်၌ ခရီးသွားလာမှုရှိသော လှေများသည် အချိန်ကို ကြည့်၍ သွားခဲ့ကြရသဖြင့်



အချိန်နှောင့်နှေးမှုရှိသည်။ ပင်လယ်များဝိုင်းရံသော ရွာဖြစ်သည့်အတွက် တံငါလုပ် ငန်းလည်း ပေါသည်။ ငါးများ၊ ပုစွန်များကို ကျောက်လိပ်၌ အများအားဖြင့် ဖမ်းကြပြီး နေရာအနှံ့သွားရောက် ဖမ်းယူကြသည်ကို သိရှိရသည်။ ဆေးပေးခန်းမရှိသည့်အတွက် လေ့ဖြင့် မြိတ်မြို့သို့ သွားရောက်လေ့ရှိသည်။

ကြပ်ချောင်းကျေးရွာသည် ပင်လယ်ဒေသဖြစ်သည့်အတွက် သွားလာရေးခက်ခဲခြင်း၊ ကျန်းမာရေး ကိစ္စများအတွက် အခက်အခဲဖြစ်ခြင်း(ဆေးခန်းမရှိ၍) တံငါလုပ်ငန်းကို အဓိကလုပ်ကိုင်သဖြင့် တံငါရေပိုးရှားပါး လာမှုကို ကြောက်ရွံ့ခြင်းကို ခံစားနေကြရသည်။

ဦးဆောင်ဆွေးနွေးသူ - ဒေါ်အိဝေသန်း

ပါဝင်ဆွေးနွေးသူ - ကျား (၄) ဦး ၊ မ (၇) ဦး

မှတ်တမ်းဓါတ်ပုံများ



ရွာလုံးကျွတ် ပထမအကြိမ် အစည်းအဝေး



ရွာလုံးကျွတ် ဒုတိယအကြိမ် အစည်းအဝေး

မှတ်တမ်းခတ်ပုံများ



စီမံကိန်းလုပ်ငန်းခွဲနေရာအားတိုင်းတာခြင်း



လူထုပူးပေါင်းပါဝင်ဆန်းစစ်ခြင်း

ကော်မတီဝင်များစာရင်း

စဉ်	အမည်	ကျား၊ မ	ရာထူး
၁	ဦးမောင်ဝေ	ကျား	ကျေးရွာ စီ/ထောက် ဥက္ကဋ္ဌ
၂	ဒေါ်အိဝေသန်း	မ	ကျေးရွာ စီ/ထောက် ဥက္ကဋ္ဌ
၃	ဦးဗိုလ်ထွေး	ကျား	စောင့်ကြည့်၊ ကြီးကြပ်ရေး ဆပ်ကော်မတီ
၄	ဦးသန်းဝင်း	ကျား	စောင့်ကြည့်၊ ကြီးကြပ်ရေး ဆပ်ကော်မတီ
၅	ဒေါ်သီတာဝင်း	မ	စောင့်ကြည့်၊ ကြီးကြပ်ရေး ဆပ်ကော်မတီ
၆	ဦးအိုဝင်း	ကျား	ဝယ်ယူရေး ဆပ်ကော်မတီ
၇	ဒေါ်ဇင်မာ	မ	ဝယ်ယူရေး ဆပ်ကော်မတီ
၈	ဒေါ်လှချို	မ	ဝယ်ယူရေး ဆပ်ကော်မတီ
၉	ဦးဌေးဌေး	ကျား	လည်ပတ်ရေးနှင့် ပြင်/ထိန်း ဆပ်ကော်မတီ
၁၀	ဦးအေးကို	ကျား	လည်ပတ်ရေးနှင့် ပြင်/ထိန်း ဆပ်ကော်မတီ
၁၁	ဒေါ်မြရီ	ကျား	လည်ပတ်ရေးနှင့် ပြင်/ထိန်း ဆပ်ကော်မတီ
၁၂	ဦးသန်းဇော်	ကျား	စေတနာ့ဝန်ထမ်း
၁၃	ဒေါ်မြဝါစိုး	မ	စေတနာ့ဝန်ထမ်း
၁၄	ဦးထွန်းနိုင်	ကျား	အကြံပြုတိုင်ကြားဖြေရှင်းရေး
၁၅	ဒေါ်စန္ဒာဝင်း	မ	အကြံပြုတိုင်ကြားဖြေရှင်းရေး
၁၆	ဒေါ်ဖြူဖြူလွင်	မ	ကျေးရွာ စာရင်းကိုင်

ကျေးရွာ အခြေခံ အချက်အလက်များ (ပုံစံ - ၈ - ၁)



ပုံစံ ၈-၁ ကျေးရွာအခြေခံအချက်အလက်များ (Form PC 1)

လမ်းညွှန်ချက်/ ကျေးရွာတစ်ရွာသို့ ပထမဆုံး မိတ်ဆက်ခရီးသွားရောက်သောအခါ လူထုစည်းရုံးရေးမှူးသည် ကျေးရွာခေါင်းဆောင်များအားကျေးရွာအချက်အလက်များကိုမေတ္တာရပ်ခံ၍တောင်းခံရသည်။ ဤအချက်အလက်များကိုစီမံကိန်းမိတ်ဆက်အစည်းဝေးမတိုင်မီတောင်းခံရမည်။ စီမံကိန်းမိတ်ဆက်အစည်းဝေးတွင် လူထုစည်းရုံးရေးမှူးသည် ဤအချက်အလက်များအားစစ်ဆေးပြီးမှန်ကန်အောင်ပြုလုပ်ရမည်။ ပြီးနောက်တွင် လူထုစည်းရုံးရေးမှူးမှ သတင်းအချက်အလက်ထံသို့ Tablets မှတစ်ဆင့်ဖြည့်သွင်းရမည်။

ကျေးရွာအုပ်ချုပ်ရေးမှူးအမည် - ဦးဝင်းမျိုး	ကျေးရွာအုပ်ချုပ်ရေးမှူး၏ဖုန်းနံပါတ် 09-49879483 09-8769452	လူထုစည်းရုံးရေးမှူး၏အမည် - ဦးကောင်ဖြင့်နိုင်
ပြည်နယ်၊ တိုင်းဒေသကြီး၊ တနင်္သာရီတိုင်းဒေသကြီး	မြို့နယ် ကျေးရွာအုပ်စု - ကျေးရွာအုပ်စု ၇၇၇၆၀၇၇၆	ကျေးရွာ - ကြပ်ကျောင်း

လူဦးရေ

လူမျိုးစု	အိမ်ထောင်စုအရေအတွက်	ကိုးကွယ်သည့်ဘာသာ	အိမ်ထောင်စုအရေအတွက်
လူမျိုးစု (၁) - ဗမာ	၁၈၀	ဘာသာ(၁) - ဗုဒ္ဓ	၁၈၀
လူမျိုးစု (၂) -----		ဘာသာ(၂) -----	
လူမျိုးစုရော -----		ဘာသာရော -----	

လူဦးရေ	အမျိုးသား(အရေအတွက်)	အမျိုးသမီး(အရေအတွက်)
အိမ်ထောင်ဦးစီး		

ခက်လွှမ်းမီအဆုံးပြုနိုင်သည့်အထောက်အပံ့များ

အထောက်အပံ့အကူများ	အမှတ်ခြံစုံပါ	ကျန်းမာရေး	အမှတ်ခြံစုံပါ	အထောက်အပံ့အကူများ	အမှတ်ခြံစုံပါ
အထောက်အပံ့အကူများ	<input type="checkbox"/>	ဆေးရုံ	<input type="checkbox"/>	စေလ	<input checked="" type="checkbox"/>
အလယ်တန်းကျောင်း	<input checked="" type="checkbox"/>	ကျန်းမာရေးဌာန	<input type="checkbox"/>	တုန်းကြီးကျောင်း	<input checked="" type="checkbox"/>
မူလတန်းကျောင်း	<input checked="" type="checkbox"/>	ကျန်းမာရေးဌာနခွဲ	<input type="checkbox"/>	ဟိန္ဒူဘုရားကျောင်း	<input type="checkbox"/>
မူကြိုကျောင်း	<input type="checkbox"/>	ဆေးပေးခန်း	<input type="checkbox"/>	ရေဝိယာန်ကျောင်း	<input type="checkbox"/>
အခြား	<input type="checkbox"/>	အခြား	<input type="checkbox"/>	ဓလီ	<input type="checkbox"/>
				အခြား	<input type="checkbox"/>
မှတ်ချက်		မှတ်ချက်		မှတ်ချက်	

(ဂ) ကျွမ်းကျင်သူများမှတ်တမ်း ၊ ကျေးရွာတွင်နေထိုင်သော သို့မဟုတ် တခြားရွာမှလာရောက်သောကျွမ်းကျင်သူများ

	(၁) စာသင်ကျောင်း		(၂) ကျန်းမာရေး			(၃) လက်မှုပညာရှင်		
	ရွာတွင်နေထိုင်သူ	အခြားရွာမှလာသူ		ရွာတွင်နေထိုင်သူ	အခြားရွာမှလာသူ		ရွာတွင်နေထိုင်သူ	အခြားရွာမှလာသူ
မူလတန်းပြဆရာဆရာမ	၂၁ ၈-၂	၂၁ ကျား-၁ မ-၂	ဆရာဝန်	<input type="checkbox"/>	<input type="checkbox"/>	လက်သမား	၂၁ ကျား-၂	<input type="checkbox"/>
အထက်တန်းပြဆရာဆရာမ	<input type="checkbox"/>	<input type="checkbox"/>	လက်ထောက်ကျန်းမာရေးမှူး	<input type="checkbox"/>	<input type="checkbox"/>	ပန်းရံ	<input type="checkbox"/>	<input type="checkbox"/>
အလက်တန်းပြဆရာဆရာမ	<input type="checkbox"/>	၁၃ မ-၃	အမျိုးသမီးကျန်းမာရေးဆရာမ	<input type="checkbox"/>	<input type="checkbox"/>	လျှပ်စစ်ဆိုင်ရာ	<input type="checkbox"/>	<input type="checkbox"/>
ကြိုဆရာဆရာမ	<input type="checkbox"/>	<input type="checkbox"/>	အရံသားဖွား	<input type="checkbox"/>	<input type="checkbox"/>	ရေပိုက်သွယ်သူ	၂၁ မ-၁	<input type="checkbox"/>
ခခြား	<input type="checkbox"/>	<input type="checkbox"/>	ပြည်သူ့ကျန်းမာရေးလုပ်သား (၁)/(၂)	<input type="checkbox"/>	<input type="checkbox"/>	ဝက်ပြင်ဆရာ	<input type="checkbox"/>	<input type="checkbox"/>
ချက်	မှတ်ချက်			မှတ်ချက်				

(ဃ) ကျေးရွာသို့ ရောက်ရှိနိုင်သည့်လမ်းအခြေအနေ / ကျေးရွာတစ်ရွာသည် ၎င်း၏ကျေးရွာအုပ်စုနှင့် ဆက်သွယ်ထားသောလမ်းအခြေအနေ (အောက်ပါတို့ကိုစိုင်းပါ)

ကျောက်ကြမ်းလမ်း ကတ္တရာလမ်း ကွန်ကရစ်လမ်း မော်တော်ဆိုင်ကယ်လမ်း
 ကျောက်ခင်းလမ်း မြေသားလမ်း လူသွားလမ်း အခြား ရေလမ်း ✓

(င) ကျေးရွာဖွံ့ဖြိုးမှုစီမံချက်

(၁) လူထုပတ်ဝန်းကျင်ထိခိုက်မှုမရှိစေရန်မူဝါဒနှင့်ညီညွတ်စွာ ကျေးရွာတွင်ကျေးရွာဖွံ့ဖြိုးမှုစီမံချက်ရှိခဲ့ပါသလား? ဝိုင်းပါ
 ရှိပါသည်/မရှိပါ/မသိပါ

(၂) ရှိခဲ့ပါလျှင် ဤစီမံချက်ကို မည်သည့် ခုနှစ်တွင်ပြင်ဆင်ခဲ့ပါသနည်း? ခုနှစ်- ၂၀၁၇ / မသိပါ

(၃) ဤစီမံချက်ကို မြို့နယ်မှအတည်ပြုခဲ့ပါသလား? ပြုခဲ့ပါသည်/မပြုခဲ့ပါ / မသိပါ

(စ) ခရီးအကွာအဝေး

(၁) ဤကျေးရွာ၏ပတ်ဝန်းကျင်ကျေးရွာအုပ်စု၏ပတ်ဝန်းကျင်အထိခရီးမိုင်မည်မျှကွာဝေးသနည်း? မိုင်- ၁၀ / မသိပါ

(၂) ဤကျေးရွာမှ ၎င်းကျေးရွာအုပ်စုပတ်ဝန်းကျင်သွားလာရာတွင်ကြာမြင့်သည့်အချိန်

ခြောက်သွေ့ရာသီတွင်ကြာချိန်- ၁:၅၀ - ထော်လာဂျီ/မော်တော်ဆိုင်ကယ်/ခြေလျှင်/လား/မော်တော်ဘုတ်/

အခြား ----- စသည်တို့ဖြင့်သွားလျှင်ကြာမြင့်သည့်အချိန်

မိုးရာသီတွင်ကြာချိန်- ၃:၀၀ - ထော်လာဂျီ/မော်တော်ဆိုင်ကယ်/ခြေလျှင်/လား/မော်တော်ဘုတ်/

အခြား ----- စသည်တို့ဖြင့်သွားလျှင်ကြာမြင့်သည့်အချိန်

(ဆ) ပတ်ဝန်းကျင်ဆိုင်ရာအဘာဝဘေးအန္တရာယ်

ဤကျေးရွာတွင်ကြေးခြင်းကဲ့သို့ သဘာဝဘေးအန္တရာယ်ကျရောက်ဖူးခြင်းရှိပါသလား။

မရှိပါ

ရှိပါသည်

ရှိလျှင်ဖော်ပြပါ

၁၉၈၇ ခုနှစ်တွင် ဖြေပြိုကျ ဖြစ်ပြီး မိခင် ၁ ယောက် ဖျက်စီးပြီး ယခုအခါ သေဆုံး ဖြစ်လေ၏ မရှိပါ



(ဇ) ကျေးရွာတွင် ဖွဲ့စည်းထားသော အဖွဲ့အစည်းများ

လူထုဗဟိုပြုစီမံကိန်းမတိုင်မီ ဤကျေးရွာတွင် ကျေးရွာဖွံ့ဖြိုးရေးအတွက် အစိုးရ(သို့)ရွာသားများကိုယ်တိုင်(သို့) စီမံကိန်းတစ်ခုခုမှ ဖွဲ့စည်းထားသည့် အဖွဲ့အစည်းများရှိပါသလား။

ကျေးရွာခေါင်းဆောင်

အမည် - ဦးဝင်းချို

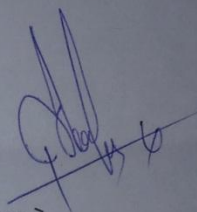

လက်မှတ် နေ့စွဲ

လူထုစည်းရုံးရေးမှူး

အမည် - ဦးကောင်းမြင့်ခိုင်

လက်မှတ်  နေ့စွဲ - ၃၄.၁.၂၀၂၄

စီမံကိန်းစက်ဝန်းအချိန်ဇယား (ပုံစံ - ၈ - ၂)

လူထုပတ်ပြုစီမံကိန်းစီမံကိန်းလက်စွဲ
အပိုင်း ၃ ၂၉.၉.၂၀၀၅

ပုံစံ ၈-၂ - စီမံကိန်းစက်ဝန်းအချိန်ဇယား (PC 2)

လမ်းညွှန်ချက်သစ်ဆိုင်ရာလူထုပတ်ပြုစီမံကိန်းအချိန်ဇယား (PC 2)
အတွက်စီမံကိန်းစက်ဝန်းအချိန်ဇယား
စီမံကိန်းစက်ဝန်းအချိန်ဇယား
စီမံကိန်းစက်ဝန်းအချိန်ဇယား

စီမံကိန်းစက်ဝန်းအချိန်ဇယား
စီမံကိန်းစက်ဝန်းအချိန်ဇယား
စီမံကိန်းစက်ဝန်းအချိန်ဇယား

စီမံကိန်းအစဉ်အလိုက်အချိန်ဇယား	ပြည်နယ်/တိုင်း	မြို့နယ်	ဧရိယာ	ကျေးရွာအုပ်စု	ကျေးရွာအုပ်စုအမှတ်	စီမံကိန်းအမျိုးအမည်		ကျေးရွာအုပ်စုအမှတ်	
						စီမံကိန်းအမျိုးအမည်	ကျေးရွာအုပ်စုအမှတ်		
၁. ကျေးရွာစီမံကိန်း ပိတ်ဆက်အစည်းအဝေး	၂၃.၁.၁၆	၂၃.၁.၁၆	၂၃.၁.၁၆	၂၃.၁.၁၆	၂၃.၁.၁၆	၂၃.၁.၁၆	၂၃.၁.၁၆	၂၃.၁.၁၆	၂၃.၁.၁၆
၂. ကျေးရွာဖွံ့ဖြိုးရေး စီမံချက်ရေးဆွဲခြင်း	၂၄.၁.၁၆	၂၄.၁.၁၆	၂၄.၁.၁၆	၂၄.၁.၁၆	၂၄.၁.၁၆	၂၄.၁.၁၆	၂၄.၁.၁၆	၂၄.၁.၁၆	၂၄.၁.၁၆
၃. ကျေးရွာအုပ်စု လုပ်ငန်း ဆုံးဖြတ်ချက်ချသည့်အစည်းအဝေး	၂၅.၁.၁၆	၂၅.၁.၁၆	၂၅.၁.၁၆	၂၅.၁.၁၆	၂၅.၁.၁၆	၂၅.၁.၁၆	၂၅.၁.၁၆	၂၅.၁.၁၆	၂၅.၁.၁၆
၄. မြို့နယ်အစည်းစီမံကိန်းရေးဆွဲရေးနှင့်အကောင်အထည်ဖော်ရေးကော်မတီ၏ စီမံကိန်း သုံးသပ်မှုအစည်းအဝေး	၂၆.၁.၁၆	၂၆.၁.၁၆	၂၆.၁.၁၆	၂၆.၁.၁၆	၂၆.၁.၁၆	၂၆.၁.၁၆	၂၆.၁.၁၆	၂၆.၁.၁၆	၂၆.၁.၁၆
၅. မြို့နယ် စီမံကိန်းရေးဆွဲရေးနှင့်အကောင်အထည်ဖော်ရေးကော်မတီ၏ စီမံကိန်းအချိန်ဇယားအတိုင်း အကောင်အထည်ဖော်ရေးအစည်းအဝေး	၂၇.၁.၁၆	၂၇.၁.၁၆	၂၇.၁.၁၆	၂၇.၁.၁၆	၂၇.၁.၁၆	၂၇.၁.၁၆	၂၇.၁.၁၆	၂၇.၁.၁၆	၂၇.၁.၁၆
၆. စီမံကိန်းလုပ်ငန်းစဉ်စီမံချက်ရေးဆွဲခြင်း အစည်းအဝေး	၂၈.၁.၁၆	၂၈.၁.၁၆	၂၈.၁.၁၆	၂၈.၁.၁၆	၂၈.၁.၁၆	၂၈.၁.၁၆	၂၈.၁.၁၆	၂၈.၁.၁၆	၂၈.၁.၁၆
၇. စီမံကိန်းလုပ်ငန်း အကောင်အထည်ဖော်ရေးအစည်းအဝေး	၂၉.၁.၁၆	၂၉.၁.၁၆	၂၉.၁.၁၆	၂၉.၁.၁၆	၂၉.၁.၁၆	၂၉.၁.၁၆	၂၉.၁.၁၆	၂၉.၁.၁၆	၂၉.၁.၁၆
၈. စီမံကိန်းလုပ်ငန်း အကောင်အထည်ဖော်ရေးအစည်းအဝေး	၃၀.၁.၁၆	၃၀.၁.၁၆	၃၀.၁.၁၆	၃၀.၁.၁၆	၃၀.၁.၁၆	၃၀.၁.၁၆	၃၀.၁.၁၆	၃၀.၁.၁၆	၃၀.၁.၁၆



(၃) နှစ်အတွက် ဦးစားပေး ဖွံ့ဖြိုးတိုးတက်မှု လုပ်ငန်း အစီအစဉ်များအားဖော်ပြပါ။
 ရန်ကင်းအတွက် အဆိုပြုသော အစီအစဉ်များကို ဦးစားပေး အဆင့်အလိုက်ဖော်ပြပြီး ကျန် လူထုဝဟိုပြု စီမံကိန်း
 မြစ်နှင့် မပတ်သက်သည့်အစီအစဉ်များလည်းဖော်ပြရန်ဖြစ်သည်)

အတွက်ဦးစားပေးဖွံ့ဖြိုးတိုး တက်မှု လုပ်ငန်းစဉ်များ	အဆိုပြုသူ (အမျိုးသားများ/ အမျိုးသမီးများ/ အမျိုးသား+အမျိုး သမီး)	လူထုဝဟိုပြုစီမံကိန်းအတွက်အဆိုပြုသည်(ဦးစား ပေးအဆင့် အလိုက်ဖော်ပြပါ)	ခန့်မှ န်း ကုန် ကျ စရိတ်	အကျိုးခံ စား ခွင့်ရှိသူ နံ မှန်းခြေ အရေ အတွက်
၁ မူးယစ်ဆေးဝါး ကာ ကွယ်ရေးအတွက် အစားအသောက် အဆင့်မြှင့်တင်ရေးအတွက်	မ	၁	-	
၂ ဆေးဝါးခံနိုင် ရည်	ကျား + မ	၂	ကျား - မ -	
၃ မူးယစ်ဆေးဝါး ယုံ့ စွဲသူ များအား မွေးဖွား ထိုး ကုသရေး အတွက်	ကျား + မ	၃	-	
၄ မူးယစ်ဆေးဝါး အန္တရာယ်	ကျား + မ	၄	ကျား - မ -	
၅ အာဟာရကျန်းမာရေး ပြုပြင်ခြင်း	မ	၆	ကျား - မ -	
၆ ဆိုအာဇီ (ကျေးလက်)	ကျား + မ	၅	ကျား - မ -	

ဥက္ကဋ္ဌ၊ ကျေးရွာစီမံကိန်းအထောက်အကူပြုရေးကော်မတီ၊ ရန်ကင်းမြို့နယ်

အမည် ဦးစောင့်စေ

ဒေါ်အိစောင့်စိန်

လက်မှတ်

Chai

နေ့စွဲ

25.1.2016

ကျေးရွာအုပ်စုစီမံကိန်းလုပ်ငန်းခွဲရွေးချယ်ခြင်း (ပုံစံ - ၀ - ၄)

ပုံစံ PC-၄ ကျေးရွာအုပ်စုစီမံကိန်းလုပ်ငန်းခွဲရွေးချယ်ခြင်းပုံစံ

လမ်းညွှန်ရက်စွဲ: ကျေးရွာအုပ်စုစီမံကိန်းရေးဆွဲသည့်အစည်းအဝေးတွင် အတည်ပြုပြီးနောက် ပြည်ပုံစံအား ပြန်လည်ဆန်းစစ်ခြင်းဖြစ်ပါသည်။
 အချက်အလက်များကို MIS သို့ ထည့်သွင်းရမည်။
 ကျေးရွာစည်းရုံးရေးဖွဲ့စည်းမှု/ဝန်ထမ်းအမည်: ဦးအောင်ကျော်စွာ
 နေ့စွဲ: ၂၀၂၀.၀၆.၁၆
 ပြည်နယ်/တိုင်း-တနင်္သာရီတိုင်း: မြို့နယ်-ကျွန်းစု: ကျေးရွာအုပ်စု - အောင်ကျော်စွာ

ကျေးရွာအမည်	ဆောင်ရွက်မည့် လုပ်ငန်းများ	အတိုင်းအတာ	ခန့်မှန်း တိုက်ရိုက်အကျိုး ခံစားခွင့်ရှိသူများ	အဆိုပြုထားသည့် အမျိုးသား၊ အမျိုးသမီး၊ အမျိုးသားနှင့် အမျိုးသမီး	ခန့်မှန်းကုန်ကျစရိတ်			စုစုပေါင်း
					စီမံကိန်းမှ ထည့်သွင်းမှု	ကျေးရွာမှ ထည့်သွင်းမှု	အခြားထည့်သွင်းမှု (ဖော်ပြပါ) ထည့်သွင်းငွေ/ အမည်/အဖွဲ့	
ဇေယျာတောင်	ဇေယျာတောင်၊ မြင်းလှောင်	၄.၅ ဧက	၅၀၆၃	အမျိုးသား၊ အမျိုးသမီး၊ အမျိုးသားနှင့် အမျိုးသမီး	၂၅၀၀၀၀၀/-	-	၂၅၀၀၀၀၀/-	၂၅၀၀၀၀၀/-
ကလေးတောင်			၅၀၆၃	အမျိုးသား၊ အမျိုးသမီး၊ အမျိုးသားနှင့် အမျိုးသမီး	-	-	-	-
ပုခဲတောင်	ပုခဲတောင်၊ ကလေးတောင်	၅၂' x ၁၀' x ၅'၊ ၅၂' x ၁၀' x ၁၀'	၄၅၂	အမျိုးသား၊ အမျိုးသမီး၊ အမျိုးသားနှင့် အမျိုးသမီး	၆၂၀၀၀၀၀/-	-	၆၂၀၀၀၀၀/-	၆၂၀၀၀၀၀/-
ကလေးတောင်	ကလေးတောင်၊ ကလေးတောင်	၅၂၆၀'	၆၂၄	အမျိုးသား၊ အမျိုးသမီး၊ အမျိုးသားနှင့် အမျိုးသမီး	၅၅၀၀၀၀၀/-	၄၂၀၀၀၀/-	၅၅၄၂၀၀၀/-	၅၅၄၂၀၀၀/-



ပုံစံ PC-၄ ကျေးရွာအုပ်စုပီပတ်နန်းလုပ်ငန်းခွဲရွေးချယ်ခြင်းပုံစံ

လမ်းညွှန်ချက်၊ ကျေးရွာအုပ်စုပီပတ်ချက်ရေးဆွဲသည့်အစည်းအဝေးတွင် ဤပုံစံအားလူထုစုစည်းရုံးရေးမှူး / လက်ထောက်နည်းညွှန်များနှင့်အတူ အကုန်အညီဖြန့်ဖြူးပံ့ပိုးခြင်းရမည်။ ဤပုံစံအားပြည်ပံ့ပိုးရာတွင် နောက်ဆက်တွဲအဖြစ်တွဲထားရမည်။

အချက်အလက်များကို MIS သို့ ထည့်သွင်းရမည်။

ကျေးရွာစည်းရုံးရေးမှူး/ဝန်ထမ်းအမည် _____

ခန့်မှန်း ဝန်ထမ်းအရေအတွက် _____

စက်ဝန်းအားအမှတ်ခြံပေးပါ (✓) ဝက်ဝန်း (၁) ဝက်ဝန်း (၂) ဝက်ဝန်း (၃) ဝက်ဝန်း (၄) ဝက်ဝန်း (၅)

ကျေးရွာအမည်	ဆောင်ရွက်မည့် လုပ်ငန်းများ	အတိုင်းအတာ	ခန့်မှန်း လိုက်နာရေးရာ ဝန်ထမ်းရရှိသူများ	အဆိုပြုတင်ပြသူ	ခန့်မှန်းကုန်ကျစရိတ်		
					စီမံကိန်းမှ ထည့်ဝင်မှု	ကျေးရွာမှ ထည့်ဝင်မှု	အခြားထည့်ဝင်မှု (ခေါ်ပြုပါ) ထည့်ဝင်ငွေ၊ အမည်/အဖွဲ့
မော်မော့	ရက်စွဲ၊ လှူဒါန်း	(၃၀၀' x ၁၀' x ၁၂)	၅၀၄	အမျိုးသား၊ အမျိုးသမီး၊ အမျိုးသားနှင့် အမျိုးသမီး	၁၄၅၀၀၀၀	-	၁၄၅၀၀၀၀
ကလေးကော	ကလေးကော၊ ရက်စွဲ	(၃၀၀' x ၆၀' x ၁၂)	၁၇၅	အမျိုးသား၊ အမျိုးသမီး၊ အမျိုးသားနှင့် အမျိုးသမီး	၅၀၀၀၀၀	၅၀၀၀၀၀	၅၀၀၀၀၀
မိုင်း	ကျေးရွာစည်းရုံးရေးမှူး၊ ရက်စွဲ	၆၀၀' x ၁၀' x ၁၂ Schw. Bau	၈၇၆	အမျိုးသား၊ အမျိုးသမီး၊ အမျိုးသားနှင့် အမျိုးသမီး	၈၆၀၀၀၀၀	-	၈၆၀၀၀၀၀
ဝဲကျော်	ကလေးကော၊ ကလေးကော၊ ရက်စွဲ	(၃၀၀' x ၆၀' x ၁၂)	၁၄၁၅	အမျိုးသား၊ အမျိုးသမီး၊ အမျိုးသားနှင့် အမျိုးသမီး	၁၂၇၀၀၀၀	-	၁၂၇၀၀၀၀



ပုံစံ PC-၄ ကျေးရွာအုပ်စုပစ်ကန့်လုပ်ငန်းခွဲရွေးချယ်ခြင်းပုံစံ

လမ်းညွှန်ချက်၊
 အကူအညီဖြင့်ပြုနိုင်စွမ်းရှိသူများအစည်းအဝေးတွင်
 အချက်အလက်များကို MIS သို့ ထည့်သွင်းရမည်။
 ကျေးရွာစည်းရုံးရေးမှူး/ဝန်ထမ်းအမည်
 နေနံစဉ်
 ပြည်နယ်/တိုင်း-တနင်္သာရီတိုင်း၊
 မြို့နယ်-ကျွန်းဖု

ကျေးရွာအုပ်စုပစ်ကန့်ရေးမှူး /
 လက်ထောက်နည်းပြညွှန်ကြားရေးမှူး
 CF ၄

စက်ဝန်းအားအမှတ်ဖြစ်ပေးပါ (✓) ဝက်စန်း(၁) ဝက်စန်း(၂) ဝက်စန်း(၃) ဝက်စန်း(၄)
 ကျေးရွာအုပ်စု

ကျေးရွာအမည်	ဆောင်ရွက်မည့် လုပ်ငန်းများ	အတိုင်းအတာ	ရန်ပုံငွေ တိုက်ရိုက်အကျိုး ခံစားရရှိသူများ	အဆိုပြုထင်ပြုသူ	စနစ်အားကန့်ကျိတ်		
					ပစ်ကန့်မှု ထည့်ဝင်မှု	အခြားထည့်ဝင်မှု (ဖော်ပြပါ) ထည့်ဝင်ငွေ	အမည်အဖွဲ့
လှေကွင်းရွာ	ရွာပစ်ကန့်ရေးမှူး (၃၀ x ၄ x ၆)		၅၂၅	ဝအမျိုးသား ဝအမျိုးသမီး ဝအမျိုးသားနှင့် အမျိုးသမီး	၄၅၀၀၀၀၀	၅၀၀၀၀၀	၅၄၀၀၀၀၀
လှေကွင်းရွာ	ရွာပစ်ကန့်ရေးမှူး (၃၀ x ၆ x ၇)		၁၁၇၇	ဝအမျိုးသား ဝအမျိုးသမီး ဝအမျိုးသားနှင့် အမျိုးသမီး	၁၂၇၀၀၀၀၀	-	၁၂၇၀၀၀၀၀
ရွာပစ်ကန့်ရေးမှူး	-	-	၃၃၀	ဝအမျိုးသား ဝအမျိုးသမီး ဝအမျိုးသားနှင့် အမျိုးသမီး	-	-	-
ရွာပစ်ကန့်ရေးမှူး	ရွာပစ်ကန့်ရေးမှူး (၁၅ x ၅ x ၇)		၃၃၀	ဝအမျိုးသား ဝအမျိုးသမီး ဝအမျိုးသားနှင့် အမျိုးသမီး	၅၇၀၀၀၀၀	၅၀၀၀၀၀	၆၂၀၀၀၀၀



ပုံစံ PC-၄ ကျေးရွာအုပ်စုစီမံကိန်းလုပ်ငန်းခွဲရွေးချယ်ခြင်းပုံစံ

လမ်းညွှန်ချက်၊ ကျေးရွာအုပ်စုစီမံချက်ရေးဆွဲသည့်အစည်းအဝေးတွင် ကျွန်ုပ်တို့အဖွဲ့အစည်းသည် အစည်းအဝေးတွင် လက်ထောက်နည်းဥပဒေများကို အတည်ပြုပြီးနောက် ဖြည့်စွက်ခြင်းအားဖြင့် အစည်းအဝေးအဖွဲ့အစည်းများကို မှီခိုမှုရှိစေရန်အတွက် ဆောင်ရွက်ပေးမည်။

ကျေးရွာအစည်းရေးရာမှ/ဝန်ထမ်းအစည်း - ၂၀၂၀ ခုနှစ်၊ ဇူလိုင်လ ၂၀ ရက်နေ့၊ ည ၈ နာရီ

နေ့စွဲ - ၂၀၂၀.၉.၂၀

ပြည်နယ်/တိုင်း-တနင်္သာရီတိုင်း၊ မြန်မာ-ကျွန်းစု

စက်ဝန်းအားအမှတ်ဖြစ်ပေးပါ (✓) စက်ဝန်း(၁) စက်ဝန်း(၂) စက်ဝန်း(၃) စက်ဝန်း(၄) စက်ဝန်း(၅)

ကျေးရွာအုပ်စု ၁၇၆၇၈၀၀၀

ကျေးရွာအမည်	ဆောင်ရွက်မည့် လုပ်ငန်းများ	အတိုင်းအတာ	ခန့်မှန်း တိုက်ရိုက်အကျိုး ခံစားခွင့်ရှိသူများ	အဆိုပြုတင်ပြသူ	စီမံကိန်းမှ ထည့်ဝင်မှု	ခန့်မှန်းကျန်ကျစရိတ်		စုစုပေါင်း
						ကျေးရွာမှ ထည့်ဝင်မှု	အခြားထည့်ဝင်မှု (ဖေါ်ပြပါ) ထည့်ဝင်ငွေ၊ အမည်/အဖွဲ့	
အရှေ့ရပ်	(၂၂ ချင်း/မာကွေး) ဂွဏ်မာမာ၊ ပြုစုခြင်း	(၅၀၀' x ၂၀' x ၁၀')	၂၉၇၇	အမျိုးသား၊ အမျိုးသမီး၊ အမျိုးသားနှင့် အမျိုးသမီး	၆၇၀၀၀၀၀	၅၀၀၀၀၀၀		၇၂၀၀၀၀၀
အရှေ့ရပ်	(လက်တင်) ဂျေဒီဂျေ	၂ ချင်း (၁၀' x ၁၀' x ၁၀')	၅၉၆	အမျိုးသား၊ အမျိုးသမီး၊ အမျိုးသားနှင့် အမျိုးသမီး	၅၀၀၀၀၀၀			၅၀၀၀၀၀၀
အရှေ့ရပ်	မိမိတို့က	(၅၀' x ၂၀' x ၁၀')	၃၄၆၄	အမျိုးသား၊ အမျိုးသမီး၊ အမျိုးသားနှင့် အမျိုးသမီး	၅၆၀၀၀၀၀			၅၆၀၀၀၀၀

လူထုဗဟိုပြုပြင်ဆင်ရေးလုပ်ငန်းလက်ဖွဲ့

အပိုင်း-၃ ၂၉.၉.၂၀၁၅

အမျိုးသား	အမျိုးသမီး	အမျိုးသားနှင့်အမျိုးသမီး	
			<p>ရာထူး ကျေးဇူးအပ်ရန် ထောက်ခံတော်မူပါမည် ဥက္ကဋ္ဌ</p> <p>လက်မှတ် <i>[Signature]</i></p>
			<p>အမည် <i>[Signature]</i> အမည် <i>[Signature]</i></p> <p>ရက်စွဲ <i>[Signature]</i></p>

အစည်းအဝေးမှတ်တမ်း(ပ - အကြိမ်)

ပထမအကြိမ် ရွာလုံးရွာလုံး စီမံကိန်း ဦးစီးဌာနအစည်းအဝေး ဖြစ်ပွားခြင်း။

- ကျေးရွာ - ကြွေချောင်း
- ၆၄၇ - ဘုန်းတော်ကြီးကျောင်း
- အချိန် - ၂၁ - ၄:၀၀
- ၆၄.၇၀၀ - ၂၃.၁.၂၀၁၆

ရည်ရွယ်ချက် " စီမံကိန်း စက်ဝိုင်း အဆင့် တိုင်းကား ရပ်ရွာလူထုကားလည်း နားလည် စေရန် နှင့် လက်တွေ့အသုံးပြုစေရန် "

ဆွေးနွေးချက် " ကျေးရွာလူထုကားလည်း စီမံကိန်း၏ အကျိုးကျေးဇူးများကို ဖြစ်နိုင်စေရန် ဖြစ်စေရန် အကောင်အထည်ဖော်ရာတွင် လက်တွေ့အသုံးပြုနိုင်ရန် နှင့် စီမံကိန်း တစ်လျှောက်လုံးတွင် လက်တွေ့အသုံးပြုနိုင်ရန် သော ပရဟိတ စိတ်ဓါတ်အစွဲဖြင့် ဖြစ်စေရန် နှင့် ရပ်ရွာလူထုအား ချိတ်ဆက်ပေးနိုင်သော လက်တွေ့အသုံးပြုစေရန် ပရဟိတ ကိုယ်စားလှယ် (၅) ဦးက ဆွေးနွေးချက်ဖြင့် ဆွေးနွေးချက် သော အခါ၌လည်း ပာဝင် နှစ် ဗွ အပေးကမ်း နားကား ဖြစ်နိုင်စွမ်းမရှိ ဖြစ်လည်ဆွေးနွေးချက်ဖြင့် ရပ်ရွာလူထု နှင့် ဆွေးနွေး ဖြစ် ဖြစ် ဖြစ် ဆွေးနွေးချက်အား မဲပေးဖြင့် ဆွေးနွေးချက် ပါက မဲပေးအချိန် ၇ ဖြစ် အရည်အချင်း အချို့အား လို အမြတ်တက် ဆွေးနွေးချက် နှင့် ၇၀ အထက် အချို့အား မဲပေးဖြင့် ဆွေးနွေးချက်ဖြင့် ဆွေးနွေး ဖြစ်ပွားခြင်း "

ဆုံးဖြတ်ချက် " ရပ်ရွာ အကျိုးကိုယ်စားလှယ် နှင့်သော ကိုယ်စားလှယ် (၅) ဦးမှာ -
 (၁) ဦးသန်းဝင်း (စေတနာ့ဝန်ထမ်း))
 (၂) စာအုပ်စီမံ (")

(၃) ဒေါ်အောင်ဆန်းစုကြည် (အဖွဲ့အစည်းအဖွဲ့အားဖြင့် အားကိုးရမည့်အဖွဲ့အစည်း)

(၄) ဦးစိုးမိုး

(၅) ဒေါ်ဖြူဖြူအောင် (ကျေးဇူးတင် စာရေးဆရာမ)

ထို့အပြင် ရွေးချယ်ပေးရန် ဆုံးဖြတ်ပေးရမည်။

ကလေးစားဖွဲ့စည်းပေးပါ။

။ (ည : ၁၀:၀၀) အချိန်တွင် ကလေးစားဖွဲ့စည်းပေးရန် ဆုံးဖြတ်ပေးပါ။

မှတ်တမ်းတင်သူ -

ဒေါ် မိဝေမိနိုး

စောင့်ကြည့်ကြီးကြပ်ရေး ဝဏ္ဏ

- (၁) ဦး ခိုင်ဆွေး
- (၂) ဦး သန်းဝင်း
- (၃) ဒေါ် ယိတလင်း

မြေဖြတ်ပိတ် ထိန်းရေး - ဝဏ္ဏ

- (၁) ဦး ဌေးဌေး
- (၂) ဦး ကားဆီ
- (၃) ဒေါ် ဖြူ

တို့ကား ရွေးချယ် ကြံ့ကြံ့ ခိုင်ခိုင် လုပ်ငန်း ချိန်ချိန် ဆိုလည်း ရောက်ထိုင်
နိုင်ခဲ့ကြသည်။ ။ ငါး ဆို့ ဟု -

- (၁) မူးယစ်ဆေး ဝါး ကား ဝတ်ထိ ရောက်ရောက် အရေးပေးပေးချိန်
- (၂) ဆေးပေးခိုင်း
- (၃) မူးယစ်ဆေး ဝါး စွဲသူက ဆရာတို့ ချား ညှိ ထိထိ မိမိတို့ တစ်လေးချိန်
- (၄) မူကြိုကြေညာခြင်း
- (၅) ဂွာလယ်လမ်း မကြီး ဖြေဖြေ ငြိမ်း -
- (၆) ဆိုလာမီး (ကျေးလက်)
- (၇) ဂွာလယ်လမ်း ဖြေဖြေ ငြိမ်း -

ရွေးချယ် ဆုံး ကြံ့ကြံ့ ခိုင်ခိုင် ။

မာသန်းဝေ ပိတ်ထိန်း ချိန် - ည - (၁၀:၀၀) မချိန်တွင် မာသန်းဝေ ဆို ဂွာလယ်လမ်း ချိန်ချိန်

မှတ်တမ်း တင်သူ -

ဒေါ် မိမိဝေ

ကဏ္ဍအလိုက် ဖွံ့ဖြိုးရေး ဦးစားပေး လုပ်ငန်းစဉ်များ

ဖြေဆိုရမည့် အချက်များ

စနစ်အင်အား (၄) မြှားနားသော အစီအစဉ်များအတွက် ဦးစားပေး ဖွံ့ဖြိုးရေးလုပ်ငန်းစဉ်

အနစ်ချပ်

မူရင်းသုတေသန VPS ဝင်ငွေအရရှိမှု၊ မြေပုံအခြေခံအားဖြင့် နယ်လုပ်ငန်းစဉ်အတွက် မိတ္တူကူးယူခြင်း၊ TPIC သို့မဟုတ် MIS data အစီအစဉ် သွင်းရန် ဝင်ငွေအပ်ပါ။

	အဆင့်	လုပ်ငန်း	မည်သည့်ဦးစားပေးလဲ	ကျေးဇူးပြုတာဝန်ခံသူ (သို့) အုပ်စု	ပြင်ပမှမည်သူ ထောက်ပံ့ မလဲ
အခြေခံအဆောက်အအုံ	၁	ရွာတွင်း ယာဇာန်	<input checked="" type="checkbox"/> ဝ <input checked="" type="checkbox"/> ကျေး		
	၂	အခြေခံအဆောက်အအုံ	<input checked="" type="checkbox"/> ဝ <input checked="" type="checkbox"/> ကျေး		
	၃	လျှပ်စစ်ဓာတ်	<input checked="" type="checkbox"/> ဝ <input checked="" type="checkbox"/> ကျေး		
	၄		<input type="checkbox"/> ဝ <input type="checkbox"/> ကျေး		
	၅		<input type="checkbox"/> ဝ <input type="checkbox"/> ကျေး		
အသားအရေအရောင်အညွှန်း	၁	ပျိုးကျ/လက်စား	<input type="checkbox"/> ဝ <input checked="" type="checkbox"/> ကျေး		
	၂	သစ်တော	<input checked="" type="checkbox"/> ဝ <input checked="" type="checkbox"/> ကျေး		
	၃	စေ့စေ့ / ရေ	<input type="checkbox"/> ဝ <input type="checkbox"/> ကျေး		
	၄		<input type="checkbox"/> ဝ <input type="checkbox"/> ကျေး		
	၅		<input type="checkbox"/> ဝ <input type="checkbox"/> ကျေး		
ကျွန်းပေါ်ရေနှင့် အဟုတ်ရေ	၁	ကျွန်းပေါ်ရေ	<input checked="" type="checkbox"/> ဝ <input checked="" type="checkbox"/> ကျေး		
	၂	အဟုတ်ရေ	<input checked="" type="checkbox"/> ဝ <input checked="" type="checkbox"/> ကျေး		
	၃		<input type="checkbox"/> ဝ <input type="checkbox"/> ကျေး		
	၄		<input type="checkbox"/> ဝ <input type="checkbox"/> ကျေး		
	၅		<input type="checkbox"/> ဝ <input type="checkbox"/> ကျေး		
ပညာရေး	၁	အစိုးရအဖွဲ့/အဖွဲ့	<input checked="" type="checkbox"/> ဝ <input checked="" type="checkbox"/> ကျေး		
	၂	အထူးအဖွဲ့/အဖွဲ့	<input checked="" type="checkbox"/> ဝ <input checked="" type="checkbox"/> ကျေး		
	၃		<input type="checkbox"/> ဝ <input type="checkbox"/> ကျေး		