

ပြည်ထောင်စုသမ္မတမြန်မာနိုင်ငံတော်အစိုးရ
စိုက်ပျိုးရေး၊ မွေးမြူရေးနှင့် ဆည်မြောင်းဝန်ကြီးဌာန
ကျေးလက်ဒေသဖွံ့ဖြိုးတိုးတက်ရေးဦးစီးဌာန

ကျွန်းစုမြို့နယ်



လူထုပဟိုပြုစီမံကိန်း
National Community Driven Development Project
(NCDDP)



ကျေးရွာဖွံ့ဖြိုးရေးအစီအစဉ်
Village Development Plan (VDP)

ကလိန်ဘဲကျေးရွာ၊ ရေကန်တောင်ကျေးရွာအုပ်စု

မာတိကာ

စဉ်	အကြောင်းအရာ	စာမျက်နှာ
၁	ကျွန်းစုမြို့နယ်မြေပုံ	၁
၂	ကျေးရွာအုပ်စုမြေပုံ	၂
၃	ကျေးရွာအုပ်စုတွင် ပါဝင်သောကျေးရွာများစာရင်း	၃
၄	လူထုပူးပေါင်းပါဝင်သောဆန်းစစ်ခြင်းနှင့် အကဲဖြတ်ခြင်းလုပ်ငန်းစဉ်	၃
၅	ကျေးရွာသမိုင်းကြောင်း	၄
၆	ကျေးရွာသမိုင်းကြောင်းအပေါ် သုံးသပ်ချက်	၄
၇	လူမှုနှင့် အရင်းအမြစ်ပြုမြေပုံ	၅
၈	လူမှုနှင့် အရင်းအမြစ်ပြုမြေပုံအပေါ် သုံးသပ်ချက်	၅
၉	ရာသီခွင်ပြုပြင်ကွဲဒီဇို	၆
၁၀	ရာသီခွင်ပြုပြင်ကွဲဒီဇိုအပေါ် သုံးသပ်ချက်	၇
၁၁	အဖွဲ့အစည်းချိတ်ဆက်ပြုမြေပုံ	၈
၁၂	အဖွဲ့အစည်းချိတ်ဆက်ပြုမြေပုံအပေါ် သုံးသပ်ချက်	၈
၁၃	ပြဿနာသစ်ပင်များ	၉
၁၄	ပြဿနာသစ်ပင်များအပေါ် သုံးသပ်ချက်	၁၂
၁၅	ပင့်ကူအိမ်မြေပုံ	၁၃
၁၆	ပင့်ကူအိမ်မြေပုံအပေါ် သုံးသပ်ချက်	၁၃
၁၇	ထိခိုက်လွယ်အုပ်စုကိုသုံးသပ်ခြင်းဇယား	၁၄
၁၈	ထိခိုက်လွယ်အုပ်စုကိုသုံးသပ်ခြင်းဇယားအပေါ် သုံးသပ်ချက်	၁၅
၁၉	အသက်မွေးဝမ်းကြောင်းပြဇယား	၁၆
၂၀	အသက်မွေးဝမ်းကြောင်းပြဇယားအပေါ် သုံးသပ်ချက်	၁၆
၂၁	မှတ်တမ်းခါတ်ပုံများ	၁၈
၂၂	ကော်မတီဝင်များစာရင်း	၂၀
၂၃	ကျေးရွာအခြေခံအချက်အလက်များ (ပုံစံ - စ - ၁)	၂၁
၂၄	စီမံကိန်းစက်ဝန်းအချိန်ဇယား (ပုံစံ စ-၂)	၂၄
၂၅	ကျေးရွာဖွံ့ဖြိုးရေးဦးစားပေးအစီအစဉ် (ပုံစံ စ-၃)	၂၅
၂၆	ကျေးရွာအုပ်စုစီမံကိန်းလုပ်ငန်းခွဲရွေးချယ်ခြင်း (ပုံစံ စ-၄)	၂၈
၂၇	အစည်းအဝေးမှတ်တမ်းများ	၃၃
၂၈	ကဏ္ဍအလိုက် ဖွံ့ဖြိုးရေးဦးစားပေးလုပ်ငန်းများ	၃၆

ကျွန်းစုမြို့နယ်အခြေပြမြေပုံ

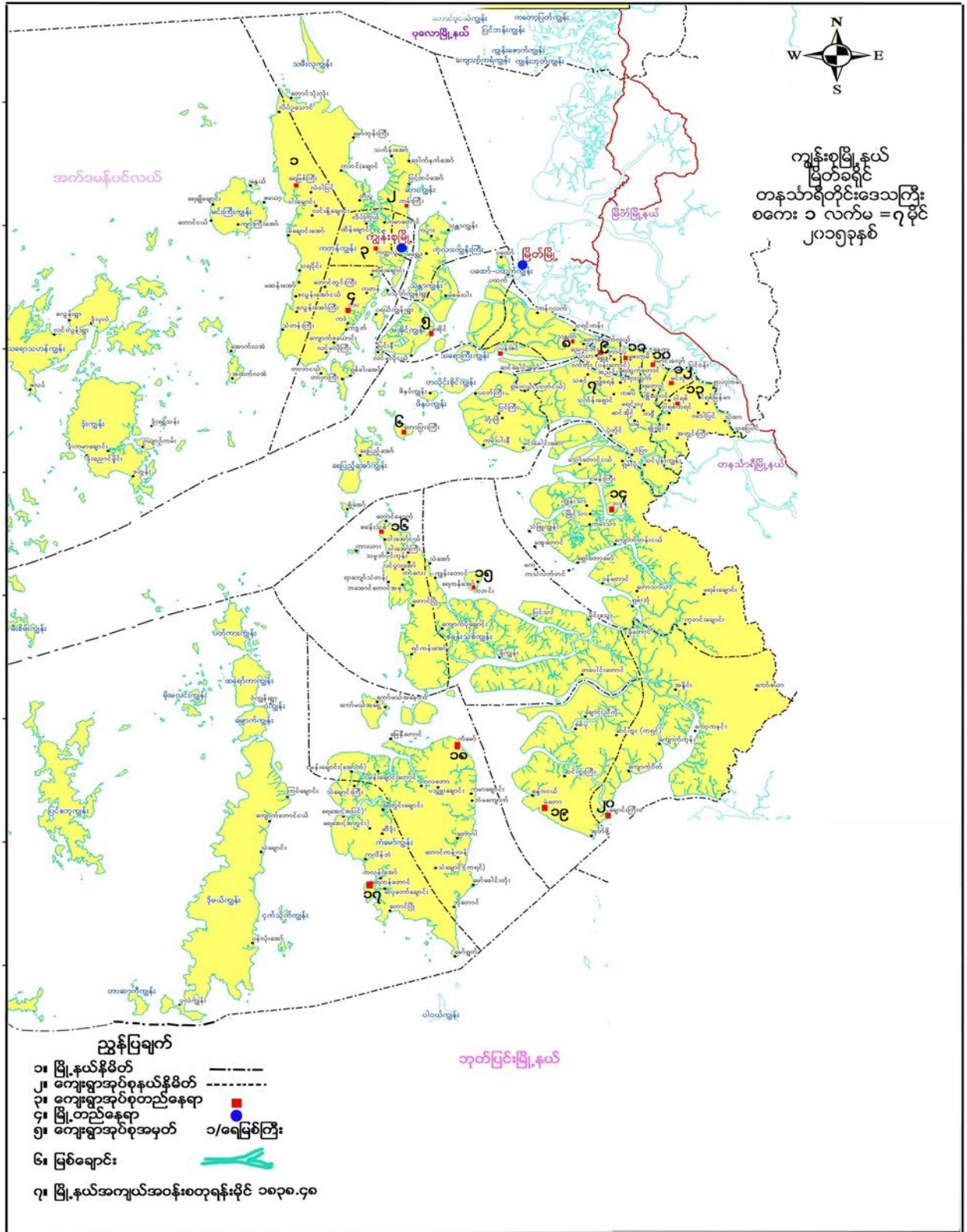

ကျေးရွာအုပ်စုမြေပုံ

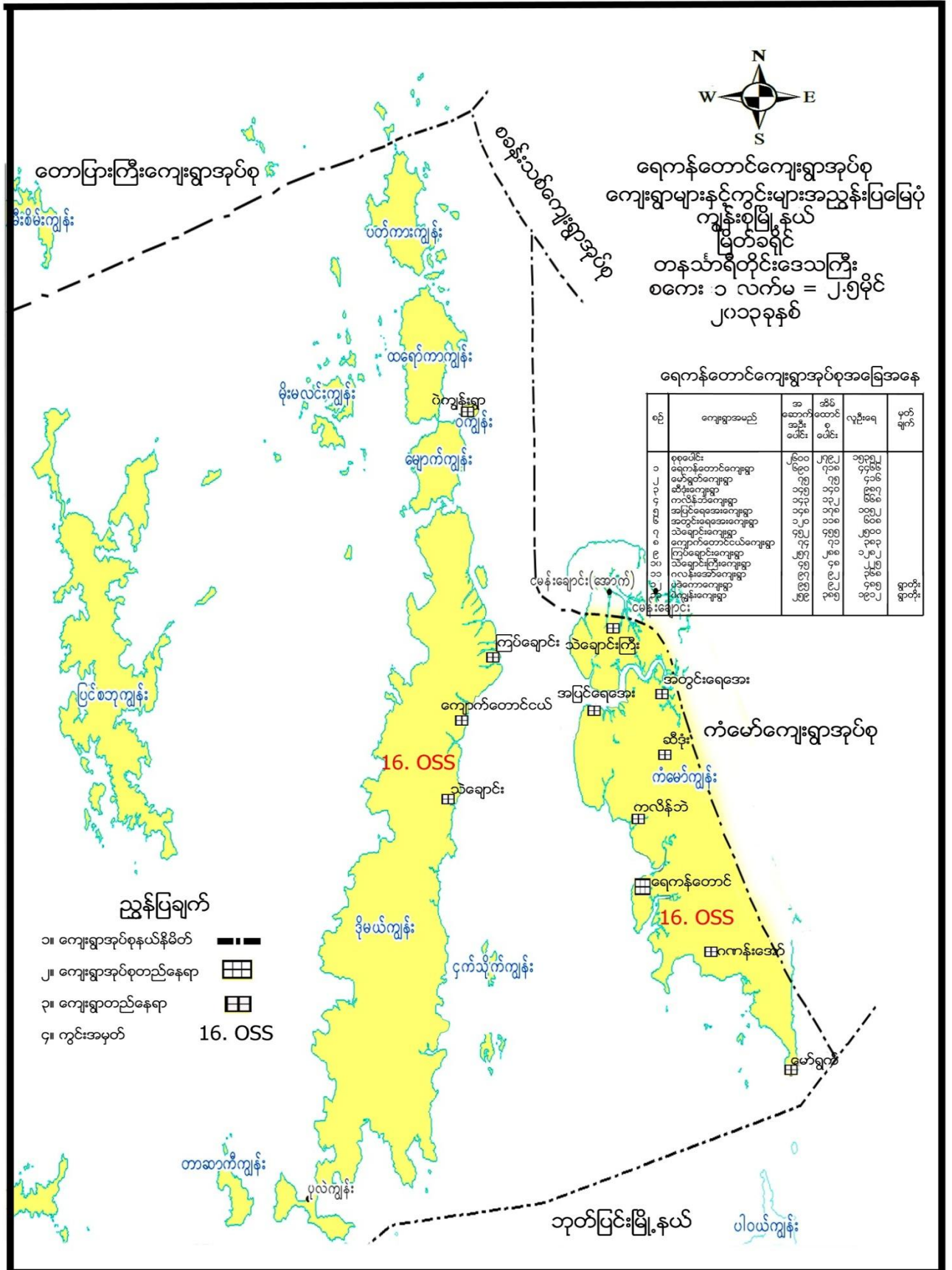

ကျေးရွာအုပ်စုအတွင်းပါဝင်သောကျေးရွာများ

- ၁- ရေကန်တောင်ကျေးရွာ
- ၂- ကလိန်ဘဲကျေးရွာ
- ၃- ပဒဲကောကျေးရွာ
- ၄- ဆီဒုံးကျေးရွာ
- ၅- ရေတွင်းချောင်းကျေးရွာ
- ၆- ကလန်းအော်ကျေးရွာ
- ၇- မော်ယော့ကျေးရွာ
- ၈- ကလောတောကျေးရွာ
- ၉- ရေအေးကျေးရွာ
- ၁၀ - သဲချောင်ကြီးကျေးရွာ
- ၁၁ - ဝဲကျွန်းကျေးရွာ
- ၁၂ - မိုးမလင်းကျွန်းကျေးရွာ
- ၁၃ - ကြပ်ချောင်းကျေးရွာ
- ၁၄ - ကျောက်တောင်ငယ်ကျေးရွာ
- ၁၅ - သဲချောင်းကျေးရွာ

လူထုပူးပေါင်းပါဝင်သောလူမှုဆန်းစစ်ခြင်းနှင့်အကဲဖြတ်ခြင်းလုပ်ငန်းစဉ် (PSA/PRA) အကျဉ်းချုပ်

စဉ်	အသုံးပြုခဲ့သော PRA Tool များ
၁	ကျေးရွာသမိုင်းကြောင်း
၂	လူမှုနှင့်အရင်းအမြစ်ပြမြေပုံ
၃	ရာသီခွင်ပြ ပြက္ခဒိန်
၄	အဖွဲ့အစည်းချိတ်ဆက်မှုပြမြေပုံ
၅	ပြဿနာသစ်ပင်(၁)
၆	ပြဿနာသစ်ပင် (၂)
၇	ပြဿနာသစ်ပင် (၂)
၈	ပင့်ကူအိမ်မြေပုံ
၉	ထိခိုက်လွယ်အုပ်စုကိုသုံးသပ်ခြင်းဇယား
၁၀	အသက်မွေးဝမ်းကြောင်းပြမြေပုံ

ကျေးရွာသမိုင်းကြောင်း

ခုနှစ်	အကြောင်းအရာ	အကျဉ်းချုပ်	အကျဉ်းချုပ် ရက်စွဲ/စနေ	ထောက်ခံ အဖွဲ့အစည်း
၁၉၁၀	ပျံစလောက်ရွာနယ်၊ ဆောင်ရွာနဲ့ အမည် စတင် / နိမ့်စတင် ဖြစ် ပြုစုစတင် အဖွဲ့ စတင် / အဖွဲ့အစည်း / အဖွဲ့အစည်း ကတည်း ရှေ့တွင် သွင်း ဖြစ် စတင်	ရွာစတင် /	ဖွဲ့စည်း / ၂၅	
၁၉၂၀	ပျံစလောက်ရွာ ပြန်က ဝယ်ယူသော ဆွေ တရား သူဌေး ဆွေက / ဝယ်ယူသော ဆွေက ဆောင် ဆောင် ကလေးကလေးကလေး ဖြစ် ဖြစ် ကလေးကလေး ဖြစ် ဖြစ် စတင်	ရွာ အမည် ထပ်စို့	အဖွဲ့အစည်း (၄၀)	
၁၉၃၅	ပျံစ ရွာ အဖွဲ့ ဆောင်ရွက် ကျောင်း သစ် သား ဖြစ် စတင် တစ် ဆောင် သား ပညာရေး ဖြစ် စတင် ဖြစ်	သာသနာ တွင်း က	အဖွဲ့အစည်း (၆၀)	ကိုယ်ထူ / ၁၀
၁၉၄၅	ပျံစ ရွာ ဆောင်ရွက် ကျောင်း စတင် တစ် ဆောင် ဆောင် (သစ်သား ဖြစ် ဖြစ် (၁၉၄၅ / ၁၉၄၆)	ပညာရေး တွင်း က	ကျောင်း သား / သူ ဦး ရှေ့ (၇၇)	ကိုယ်ထူ / ၁၀
၂၀၀၁	ပျံစ ရွာ ကျောင်း ပြန် ပြန် ပြန် ပြန် ကို စတင် တစ် ဆောင် ဆောင်	ကျေးရွာ / ဖြစ် ချမ်း ရှေ့ ဆွေ သား ရှေ့ / ၁၀၀၀	အဖွဲ့အစည်း (၁၂၀ ကျောင်း)	ကိုယ်ထူ / ၁၀
၂၀၁၃	ပျံစ ရွာ ကျောင်း ဆောင်ရွက် ကျောင်း ဆောင် ဆောင်	ပညာရေး ပိုမို တွင်း က	အဖွဲ့အစည်း (၁၃၀)	အဖွဲ့အစည်း ဖြစ် ရွာ သား / ၄ ဖြစ်
၂၀၁၃ - ၁၄	ပျံစ ရွာ ဆောင်ရွက် ကျောင်း ကို ဖြစ် ပညာ ပြု ဖြစ် ပြစ်	ပညာရေး ပိုမို တွင်း က	ကျောင်း သား / သူ ဦး ရှေ့ (၁၆၆၀)	ကျောင်း က ဖြစ် ပညာ ပြု ဖြစ် ပြစ်
၂၀၁၃	ပျံစ ရွာ ဆောင်ရွက် ကျောင်း ကို စတင် ပညာ ပြု ဆောင်ရွက် ကျောင်း / ကလေး က	ပညာရေး ပိုမို တွင်း က	အဖွဲ့အစည်း : ၁၅၅	ကျောင်း က ဖြစ် ပညာ ပြု ဖြစ် ပြစ်

ကျေးရွာသမိုင်းကြောင်းအပေါ် သုံးသပ်ချက်

- နေ့စွဲ - ၂၂.၁.၁၆
- စတင်ချိန် - ညနေ(၅း၀၀)
- ပြီးဆုံးချိန် - ည(၆း၃၀)
- ဦးဆောင်ဆွေးနွေးသူ - ဦးအိုမြင့်
- ပါဝင်ဆွေးနွေးသူ - ကျား(၁၀)ဦး

တနင်္သာရီတိုင်းဒေသကြီး၊ ကျွန်းစုမြို့နယ်၊ ရေကန်တောင်ကျေးရွာအုပ်စု၊ ကလိန်ဘဲကျေးရွာ ဦးအုန်းမောင် အိမ်တွင် (၂၂.၁.၂၀၁၆)ရက်နေ့၊ ညနေ(၅း၀၀)နာရီအချိန်တွင် ကျေးရွာသမိုင်းကြောင်းကို စတင်ဆွေးနွေးခဲ့ပါသည်။ မြန်မာသက္ကရာဇ်(၁၉၁၀)ခုနှစ်က ရွှေဒဂါးတောင်ရွာဟု အမည်တွင်ခဲ့ပြီး အိမ်ခြေ(၅)အိမ်ဖြင့် အလုပ်စခန်းနေရာအဖြစ် စတင်ထူထောင်ခဲ့ပါသည်။ (၁၉၂၀)တွင် တရုတ်သူဌေးများမှ အလုပ်သမားများအား ကလိန်ကျတာဘဲဟု ပြောရာမှ ကလိန်ဘဲဟု အမည်တွင်ခဲ့ပါသည်။ (၁၉၃၅)ခုနှစ်တွင် ကျေးရွာ၌ ဘုန်းကြီးကျောင်းအား သစ်သားကျောင်းဆောင်အဖြစ် ကိုယ်ထူကိုယ်ထစနစ်ဖြင့် တည်ဆောက်ခဲ့၍ ဘုန်းတော်ကြီးပညာသင်ကြားရေးစနစ်ဖြင့် သင်ကြားပေးပြီး သာသနာတော်လည်း ထွန်းကားလာခဲ့ပါသည်။ (၁၉၅၅)ခုနှစ်တွင် စာသင်ကျောင်း(သစ်သားကျောင်း)အား ကျေးရွာလူထုကိုယ်ထူကိုယ်ထစနစ်ဖြင့် စတင်တည်ဆောက်ခဲ့၍ ကျောင်းသားဦးရေ(၇၇)ဦးဖြင့် ပညာသင်ကြားခဲ့ပါသည်။ သို့ရာတွင် တဖြည်း

ဖြည်း ကွန်ကရစ်ကျောင်းအဖြစ်သို့ ပြောင်းလဲခဲ့သဖြင့် ကလေးများပညာရေးလည်းတိုးတက်ကောင်းမွန်လာခဲ့ပါသည်။ ခရစ်သက္ကရာဇ်(၂၀၀၁)ခုနှစ်တွင် ရွာသူရွာသားများနှင့် ကျေးရွာပါတီတစ်ခု၏အဖွဲ့များမှ ကိုယ်ထူကိုယ်ထစနစ်ဖြင့် ကျေးရွာအုပ်ချုပ်ရေးရုံးကို စတင်တည်ဆောက်ခဲ့ပါသည်။ ထိုအချိန်၌ ကျေးရွာ၏အိမ်ခြေမှာ(၁၂၀)ခန့်ရှိနေသဖြင့် ရပ်ရွာအေးချမ်းသာယာရေးနှင့် ဖွံ့ဖြိုးရေး၊ သတင်းအချက်အလက်ရရှိရေး၊ ဆက်သွယ်ရေးကောင်းမွန်စေရေးအတွက် ရည်ရွယ်၍ တည်ဆောက်ခဲ့ခြင်းဖြစ်ပါသည်။ (၂၀၁၃)ခုနှစ်၌ အိမ်ခြေ(၁၃၀)ခန့်ရှိနေပြီဖြစ်သောကလိန်ဘဲကျေးရွာတွင် ရေဆိပ်တံတားအား ကိုယ်ထူကိုယ်ထစနစ်ဖြင့် တည်ဆောက်ခဲ့ပါသည်။ (၂၀၁၃-၂၀၁၄)ခုနှစ်တွင် ကမ္ဘာ့ဘဏ်မှထောက်ပံ့ငွေဖြင့် ရွာလူထုများမှ ကျေးရွာစာသင်ကျောင်းအား ပြန်လည်ပြုပြင်မွမ်းမံခဲ့ပါသည်။ ကျောင်းသားဦးရေမှာ (၁၆၁)ဦးခန့်ရှိလာပြီး ပညာရေးစနစ်လည်းပိုမိုကောင်းမွန်လာခဲ့ပါသည်။ (၂၀၁၄-၂၀၁၅)ခုနှစ်တွင် စာသင်ကျောင်းအား ကမ္ဘာ့ဘဏ်မှထောက်ပံ့ငွေဖြင့် တိုးချဲ့တည်ဆောက်ခဲ့ပါသည်။

လူမှုနှင့် အရင်းအမြစ်ပြုမြေပုံ



လူမှုနှင့်အရင်းအမြစ်ပြုမြေပုံအပေါ်သုံးသပ်ချက်

နေ့စွဲ ၂၂.၁.၁၆
 စတင်ချိန် ညနေ(၃း၀၀)
 ပြီးဆုံးချိန် ည(၅း၃၀)

တနင်္သာရီတိုင်းဒေသကြီး၊ ကျွန်းစုမြို့နယ်၊ ရေကန်တောင်ကျေးရွာအုပ်စု၊ ကလိန်ဘဲကျေးရွာသည် ကျွန်းစုမြို့နယ်၏ အရှေ့တောင်ဘက်တွင် တည်ရှိပါသည်။ ပင်လယ်ရေမျက်နှာပြင်နှင့်ကျွန်းစွယ်များ၊ တောင်တန်းများဖြင့် ဝန်းရံလျက်ရှိပါသည်။ ကလိန်ကျေးရွာတွင် ဥယျာဉ်ခြံလုပ်ငန်း၊ ရေလုပ်ငန်း၊ ဈေးဆိုင်၊ ကုန်စည်ကူးသန်းရောင်းဝယ်ခြင်းလုပ်ငန်း၊ ဆိုင်ကယ်(Taxi)ပြေးဆွဲရေးလုပ်ငန်း စသဖြင့်လုပ်ကိုင်နေထိုင်ကြပါသည်။ ကိုယ်ပိုင်လုပ်ငန်းမရှိသော မိသားစု

များမှာကြိုရာကျပန်းအလုပ်ကို လုပ်ကိုင်ကြပါသည်။ ရွာ၏ချောင်းနံဘေးတွင် သဘာဝသစ်တောများဖြင့် စိမ်းလန်းစိုပြေ သာယာလှပပါနေသည်။

ကျေးရွာတွင် အိမ်ခြေစုစုပေါင်း(၁၁၁)အိမ်ရှိပြီး အိမ်ထောင်စု(၁၅၈)စုနှင့် လူဦးရေမှာ အမျိုးသား(၄၀၁)ဦးနှင့် အမျိုးသမီး(၃၉၇)ဦး၊ စုစုပေါင်း(၇၉၈)ဦးဖြင့် နေထိုင်ကြပါသည်။ ရွာသူ/ရွာသားအများစုမှာ ဗုဒ္ဓဘာသာဝင် များဖြစ်ကြပါ သည်။ ကလိန်ကျေးရွာတွင်ဆက်သွယ်ထားသောလမ်းများမှာ မြေသားလမ်း၊ ကျောက်ခင်းလမ်းများဖြစ်ပြီး မြေပြင်အနေ အထားမှာ နိမ့်ပါးသောကြောင့် မိုးရာသီနှင့်ရေကြီးသောလများတွင် ရွာတွင်းလမ်းများ၌ ရေလွှမ်းမိုးခြင်းဒုက္ခကို မကြာ ခဏခံစားနေရပါသည်။

ပညာရေးစနစ်အနေဖြင့် ကျေးရွာတွင် မူလတန်းကျောင်းရှိပြီး သင်ကြားပြသပေးမှု ကောင်းခြင်းကြောင့် ကလေး များ၏ ပညာရေးမှာကောင်းမွန်လှပါသည်။ မူလတန်းကျောင်းဖြစ်သောကြောင့် အလယ်တန်း၊ အထက်တန်း စသည် တို့ကို မြိတ်မြို့နယ်သို့ ဆက်လက်သင်ကြားကြရပါသည်။ ကျန်းမားရေးအနေဖြင့် ကျေးရွာတွင် ကျေးလက်ဆေးပေးခန်း မရှိသောကြောင့် အရေးပေါ်အခြေအနေများတွင် နီးစပ်ရာကျေးရွာများ(သို့မဟုတ်) မြိတ်မြို့သို့ ပို့ဆောင်ကြရပါသည်။

ကလိန်ဘဲကျေးရွာ၏ လူမှုအရင်းအမြစ်ပြုမေ့ပုံအားလေ့လာခြင်းအားဖြင့် ကျေးရွာသူ/သားများ၏ အလုပ်အကိုင် များအား စုံလင်စွာသိရခြင်း၊ ရာသီဥတုဒဏ်ခံရမှုများခြင်း၊ ပညာရေးတွင် မူလတန်းကျောင်းမှ အလယ်တန်း၊ အထက် တန်းသို့ အဆင့်မြှင့်တင်ပေးရန်လိုအပ်နေခြင်း၊ ကျေးလက်ကျန်းမာရေးဆေးပေးခန်းများ လိုအပ်နေခြင်း စသည်တို့ကို ပြည့်စုံစွာသိရှိရပါသည်။

ဦးဆောင်ဆွေးနွေးသူဦးအုန်းမောင်

ပါဝင်ဆွေးနွေးသူကျား(၁၂)ဦး၊မ(၂)ဦး

ရာသီခွင်ပြပြကွဲဒီနီ

ရက်စွဲ - 22.1.16	ကလိန်ဘဲကျေးရွာ (ရာသီခွင်ပြပြကွဲဒီနီ)												ပါဝင်ဆွေးနွေးသူ ကျား - 10 / မ - 5 ဦးစားမ - ဦးစားအုန်းမောင်
ရထား အကြောင်းအရာ	တိုက်	တိုက်	တိုက်	တိုက်	တိုက်	တိုက်	တိုက်	တိုက်	တိုက်	တိုက်	တိုက်	တိုက်	တိုက်
ရာသီဥတု													
ပွဲတမ်းသဘင်	သင်္ကြန်	ပွဲတော်	ပွဲတော်	ပွဲတော်	ပွဲတော်	ပွဲတော်	ပွဲတော်	ပွဲတော်	ပွဲတော်	ပွဲတော်	ပွဲတော်	ပွဲတော်	ပွဲတော်
အထုပ်အကိုင်													
ကျောရိ	ဗျာ	ဗျာ	ဗျာ	ဗျာ	ဗျာ	ဗျာ	ဗျာ	ဗျာ	ဗျာ	ဗျာ	ဗျာ	ဗျာ	ဗျာ
ငွေ	၇ ငွေ	၇ ငွေ	၇ ငွေ	၇ ငွေ	၇ ငွေ	၇ ငွေ	၇ ငွေ	၇ ငွေ	၇ ငွေ	၇ ငွေ	၇ ငွေ	၇ ငွေ	၇ ငွေ
ထွက်ငွေ	ဗျာ	၇ ငွေ	၇ ငွေ	ဗျာ	၇ ငွေ	၇ ငွေ	ဗျာ	ဗျာ	၇ ငွေ	၇ ငွေ	၇ ငွေ	၇ ငွေ	၇ ငွေ
ကျောရိ													
အားလက်ရက်	၅	၅	၅	၅	၅	၅	၅	၅	၅	၅	၅	၅	၅



ရာသီခွင်ပြုပြင်မှုအပေါ်သုံးသပ်ချက်

- နေ့စွဲ - ၂၂.၁.၁၆
- စတင်ချိန် - နံနက်(၅း၀၀)
- ပြီးဆုံးချိန် - မွန်းတည့်(၆း၃၀)

တနင်္သာရီတိုင်းဒေသကြီး၊ ကျွန်းစုမြို့နယ်၊ ရေကန်တောင်ကျေးရွာအုပ်စု၊ ကလိန်ဘဲကျေးရွာ၏ရာသီခွင်ပြုလောင်း အခါခင်အေးမြင့် အိမ်တွင် (၂၂.၁.၂၀၁၆)ရက်နေ့၊ နံနက်(၉း၀၀)နာရီအချိန်တွင် စတင်ဆွေးနွေးခဲ့ပါသည်။ ရာသီ ဥတုအခြေအနေ၊ ပွဲလမ်းသဘင်၊ အလုပ်အကိုင်အခွင့်အလမ်း၊ ရောဂါအခြေအနေ၊ ဝင်ငွေ၊ ထွက်ငွေ၊ ရေရရှိမှုနှင့် အားလပ်ရက်တို့အား အဓိကထားဆွေးနွေးခဲ့ပါသည်။ ကလိန်ဘဲကျေးရွာတွင် ကဆုန်လမှ သီတင်းကျွတ်လအထိ မိုးရွာသွန်းလေ့ရှိပြီး တန်ဆောင်မုန်းလမှ တန်ခူးလအထိ နေသာလေ့ရှိပါသည်။ ရာသီအလိုက် ပွဲလမ်းသဘင်များလည်း ကျင်းပလေ့ရှိပါသည်။ အလုပ်အကိုင်အခွင့်အလမ်းအနေဖြင့် ရေလုပ်ငန်းအား အများစုလုပ်ကိုင်ကြပြီး ရာသီပေါ်ကြိုရာ ကျပန်း အလုပ်အမျိုးအမျိုးကိုလည်း လုပ်ကိုင်ကြပါသည်။ ကျန်းမာရေးအနေဖြင့် ရာသီဥတုကိုလိုက်၍ရောဂါများ ဖြစ်ပွားတတ်ပါသည်။ ဝင်ငွေ၊ ထွက်ငွေအနေဖြင့် တစ်နှစ်ပတ်လုံးဝင်ငွေနည်းပြီး ထွက်ငွေများပါသည်။ ရေရရှိမှုအနေဖြင့် ဝါဆိုလမှတပို့တွဲလအထိသာ သောက်သုံးရေလုံလောက်စွာသုံးစွဲနိုင်၍ တပေါင်းလမှနယုန်လအထိ ရေရှားပါလှပါသည်။ ရာသီအလိုက်အားလပ်ရက်များမှာ ကဆုန်လ၊ နယုန်လ၊ နတ်တော်လ၊ ပြာသိုလ၊ တပို့တွဲလနှင့် တပေါင်းလများတွင် အားလပ်ရက်များရှိကြပြီး ကျန်ရှိသောလများတွင် မအားလပ်ကြပါ။

ကလိန်ဘဲကျေးရွာ၏ ရာသီခွင်ပြုလောင်းအားလေ့လာခြင်းအားဖြင့် ကျေးရွာတွင် အလုပ်အကိုင်အခွင့်အလမ်းများ နည်းပါးခြင်း၊ စီးပွားရေးမပြေလည်ခြင်း၊ ငွေအရင်းအနှီးနည်းပါးခြင်း၊ ကျပန်းအလုပ်သမားများပြားခြင်း၊ ရာသီပေါ်ရောဂါများဖြစ်ပွားချိန်တွင် ကျေးလက်ဆေးပေးခန်းမှရှိသောကြောင့် ဆင်းရဲသားလူတန်းစားများအတွက် ကျန်းမာရေးတွင် ဆိုးဝါးစွာထိခိုက်နိုင်ပြီး အသက်အန္တရာယ်စိုးရိမ်ရသည်အထိဖြစ်နိုင်ခြင်း စသည်တို့ကိုတွေ့ရှိရပါသည်။

- ဦးဆောင်ဆွေးနွေးသူ - ဦးတင်အုန်းကြည်
- ပါဝင်ဆွေးနွေးသူ - ကျား(၁၀)ဦး၊ မ(၅)ဦး

အဖွဲ့အစည်းချိတ်ဆက်မှုပြမြေပုံ



အဖွဲ့အစည်းချိတ်ဆက်မှုပြမြေပုံအပေါ် သုံးသပ်ချက်

- နေ့စွဲ - ၂၂.၁.၁၆
- စတင်ချိန် - နေ့လည်(၁၀:၃၀)
- ပြီးဆုံးချိန် - နေ့လည်(၁၁:၃၀)

တနင်္သာရီတိုင်းဒေသကြီး၊ ကျွန်းစုမြို့နယ်၊ ရေကန်တောင်ကျေးရွာအုပ်စု၊ ကလိန်ဘဲကျေးရွာတွင် အဖွဲ့အစည်းချိတ်ဆက်မှုပြဇယားအား ဦးအိုမြင့်အိမ်တွင် (၂၂.၁.၂၀၁၆)ရက်နေ့၊ နေ့လည်(၁၀:၃၀)နာရီအချိန်၌ စတင်ဆွေးနွေး ခဲ့ပါသည်။ ကျေးရွာတွင်ရှိသော အဖွဲ့အစည်းများ၏ ချိတ်ဆက်လုပ်ဆောင်မှုနှင့် ကျေးရွာပြင်ပရှိ အဖွဲ့အစည်းများ၏ ချိတ်ဆက်လုပ်ဆောင်မှုများကို သိသာစေရန် အဓိကထားဆွေးနွေးခဲ့ပါသည်။ ကျေးရွာအတွင်းတွင် ဖွဲ့စည်းထားသော အဖွဲ့အစည်းများမှာ လူထုအားအခြေပြုစေရန် အုပ်ချုပ်ရေး၊ ဂေါ်ကပအဖွဲ့၊ မီးသတ်အဖွဲ့၊ နာရေးကူညီမှုအဖွဲ့၊ ကာလသား/ သမီးအဖွဲ့၊ မိန်းမကြီးအဖွဲ့၊ အိမ်ထောင်ငယ်အဖွဲ့၊ ကျောင်းကော်မတီအဖွဲ့၊ ပြည်ခိုင်ဖြိုး၊ NLD၊ လူထုဗဟိုပြုစီမံကိန်း ကော်မတီအဖွဲ့၊ ငှက်ဖျားတိုက်ဖျက်ရေးအဖွဲ့ စသည်ဖြင့်ဖွဲ့စည်းထားပါသည်။

ကျေးရွာပြင်ပရှိအဖွဲ့အစည်းများမှာ ကမ္ဘာ့ ဘဏ်အဖွဲ့၊ ၎င်းတို့ကယ်လက်ရေးအဖွဲ့နှင့် အထွေထွေအုပ်ချုပ်ရေးဦးစီးဌာနတို့ဖြင့် ချိတ်ဆက်လုပ်ဆောင်ပါသည်။

ကလိန်ဘဲကျေးရွာ၏ အဖွဲ့အစည်းချိတ်ဆက်မှုပြဇယားအား လေ့လာသုံးသပ်ခြင်းဖြင့် ကျေးရွာအတွင်းတွင် ပါတီအယူအဆဟူ၍မရှိဘဲ မိမိကျေးရွာဖွံ့ဖြိုးရေးကိုသာအဓိကထား၍ လူထုအားလုံးပူးပေါင်းပါဝင်ကာ အဖွဲ့အစည်းများ အားလုံးနှင့်လည်း ချိတ်ဆက်လုပ်ကိုင်လျက်ရှိနေကြောင်းတွေ့ရပါသည်။

ဦးဆောင်ဆွေးနွေးသူ - ဦးအိုမြင့်

ပါဝင်ဆွေးနွေးသူ - ကျား(၃)ဦး၊ မ(၁၂)ဦး

ပြဿနာသစ်ပင်များ



ကျေးဇူး - ကလေးတို့ကို
အပူပို - ရေကန်ထောက်

ပြဿနာသစ်ပင်

ပါဝင်ဆွေးနွေးသူ
ကျား - 6 / ၈ - 7

ရက်စွဲ - ၂၂.၁.၂၀၁၆

တက်. ၂၇.၁.၂၀၁၆



အကျိုး

ခရစ်ယာန်ဘုရား

အားနည်း

ပြဿနာ

ခွဲခြားခြင်း



ကျေးဇူး - ကလိန်ကံ ပြဿနာသစ်ပင်
 အုတ်ခဲ - ရေကန်တောင် ရက်စွဲ - 22.1.2016

ပါဝင်ဆွေးနွေးမှု
 ကျား: 2 / ၀.11

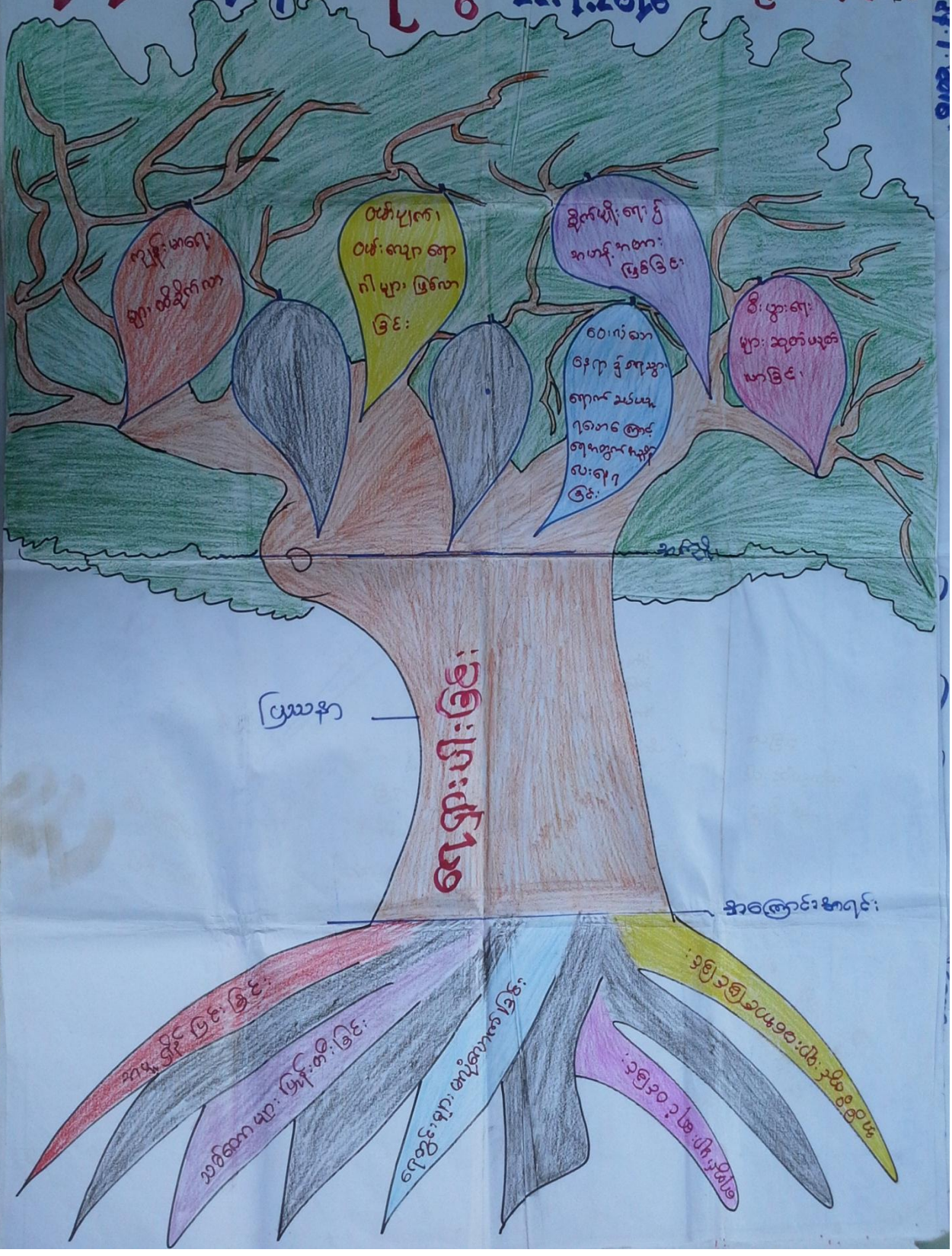

ပြဿနာသစ်ပင်များအပေါ်သုံးသပ်ချက်

- နေ့စွဲ - ၂၂.၁.၁၆
- စတင်ချိန် - မွန်းတည့်(၁၂း၃၀)
- ပြီးဆုံးချိန် - မွန်းတည့်(၁း၃၀)

တနင်္သာရီတိုင်းဒေသကြီး၊ ကျွန်းစုမြို့နယ်၊ ရေကန်တောင်ကျေးရွာအုပ်စု၊ ကလိန်ဘဲကျေးရွာတွင် အဖွဲ့အစည်း ချိတ်ဆက်မှုပြဇယားအား (၂၂.၁.၂၀၁၆)ရက်နေ့၊ မွန်းတည့်(၁၂း၃၀)နာရီအချိန်၌ စတင်ဆွေးနွေးခဲ့ပါသည်။ ကလိန်ဘဲ ကျေးရွာ၏ ပြဿနာသစ်ပင်အား ကျေးရွာအတွင်း အရှေ့ပိုင်း၊ အလယ်ပိုင်းနှင့် အနောက်ပိုင်းဟူ၍ အပိုင်း(၃)ပိုင်းဖြင့် သွားရောက်ဆွေးနွေးခဲ့ပါသည်။ ထိုသို့ဆွေးနွေးရာတွင် ပြဿနာသစ်ပင် (၃)ပင်ထွက်ရှိခဲ့ပါသည်။ ၎င်းတို့မှာ (၁)စီးပွား ရေးကြပ်တည်းခြင်း၊ (၂)ရေရှားပါးခြင်းနှင့် (၃)စည်းလုံးညီညွတ်မှုအားနည်းခြင်းတို့ဖြစ်ပါသည်။ ကျေးရွာအတွင်း ဆွေးနွေး ခဲ့သောပြဿနာသစ်ပင်များမှာ ထွက်ရှိခဲ့သောအချက်များမှာ စီးပွားရေးမပြေလည်မှုကြောင့် ဝမ်းစာရေးခက်ခဲလာခြင်း၊ ပညာရေးနိမ့်ကျလာခြင်း၊ ဗဟုသုတအားနည်းခြင်း၊ လူမှုရေးအားနည်းခြင်း၊ ရပ်ရွာဖွံ့ဖြိုးမှုနှောင့်နှေးခြင်း စသည်ဖြင့် တွေ့ရှိရပြီး ရေရှားပါးခြင်းကြောင့် ကျန်းမာရေးထိခိုက်လာပြီး စီးပွားရေးဆုတ်ယုတ်လာခြင်း၊ စိုက်ပျိုးရေး၌အဟန့်အတား ဖြစ်ခြင်း စသဖြင့်တွေ့ရှိရပါသည်။ စည်းလုံးမှုအားနည်းခြင်းကြောင့် လူနေမှုအဆင့်အတန်းနိမ့်ပါးလာခြင်း၊ ဘာသာရေး အားနည်းလာခြင်း၊ ရပ်ရွာဖွံ့ဖြိုးရေးအားနည်းလာခြင်း၊ ပညာရေးအားနည်းလာခြင်း စသည်တို့ကိုတွေ့ရှိရပါသည်။

အချုပ်အားဖြင့်ဆိုသော် ကလိန်ဘဲကျေးရွာ၏ ပြဿနာသစ်ပင်အပေါ်သုံးသပ်ခြင်းအားဖြင့် စီးပွားရေးမပြေလည် မှုကြောင့် စားဝတ်နေရေးခက်ခဲလာခြင်း၊ ရေရှားပါးခြင်းကြောင့် ကျန်းမာရေးထိခိုက်လာခြင်း၊ စည်းလုံးညီညွတ်မှု အားနည်းခြင်းကြောင့် လူနေမှုအဆင့်အတန်းနိမ့်ကျလာခြင်း၊ ဗဟုသုတနည်းပါးလာခြင်းနှင့် နားလည်မှုမပေးနိုင်ခြင်း စသည်ဖြင့် တွေ့ရှိရပါသည်။

- ဦးဆောင်ဆွေးနွေးသူ - ဒေါ်ခင်မေမြင့်၊ ဒေါ်ဝေမာသီ၊ ဦးဌေးနိုင်
- ပါဝင်ဆွေးနွေးသူ - ကျား(၆)ဦး၊ မ(၇)ဦး၊ ကျား(၂)ဦး၊ မ(၁၁)ဦး၊ ကျား(၈)ဦး၊ မ(၁၀)ဦး

ပင့်ကူအိမ်မြေပုံ

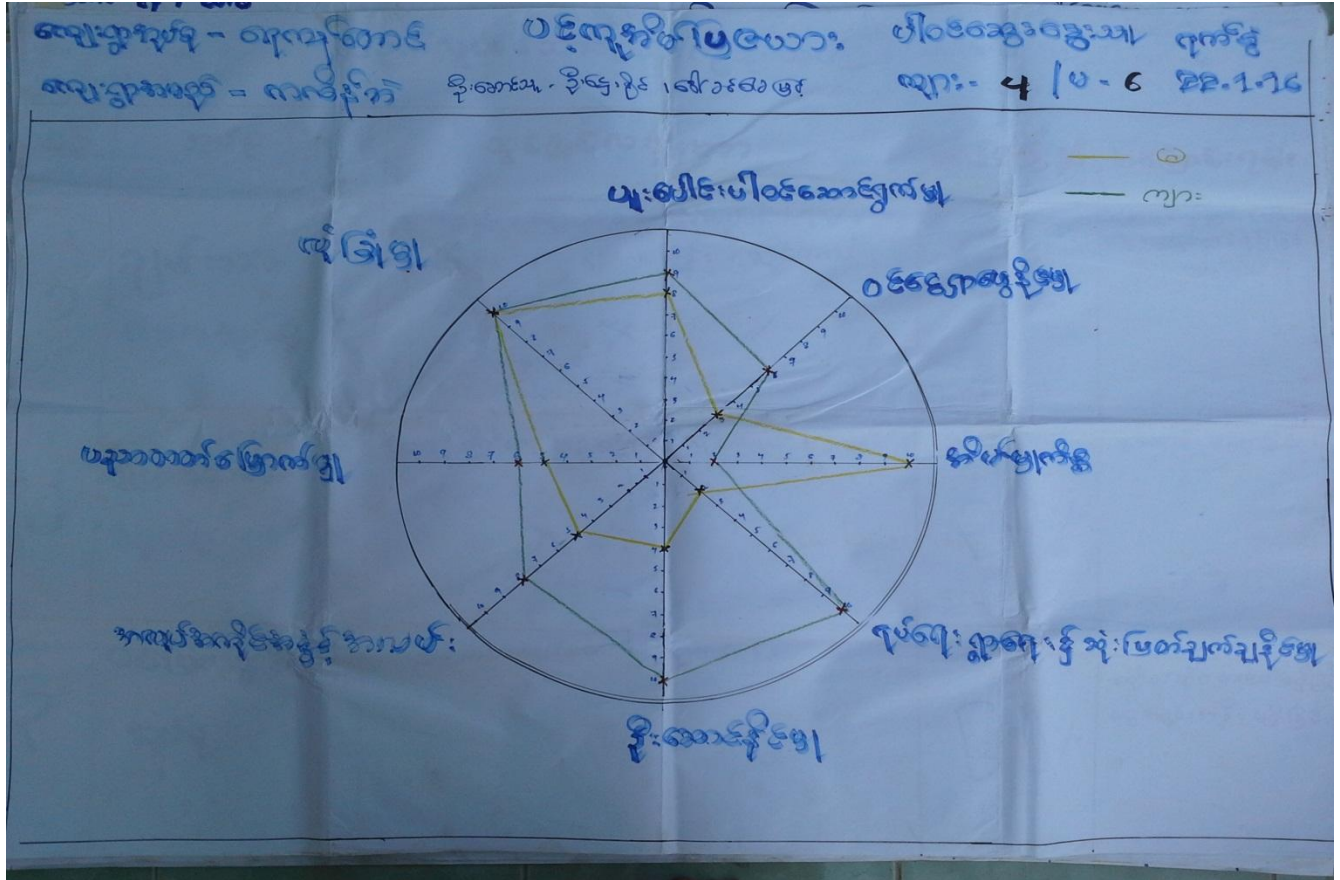

ပင့်ကူအိမ်မြေပုံအပေါ် သုံးသက်ချက်

- နေ့စွဲ - ၂၂.၁.၁၆
- စတင်ချိန် - မွန်းတည့်(၁၀:၃၀)
- ပြီးဆုံးချိန် - မွန်းတည့်(၁၁:၃၀)

တနင်္သာရီတိုင်းဒေသကြီး၊ ကျွန်းစုမြို့နယ်၊ ရေကန်တောင်ကျေးရွာအုပ်စု၊ ကလိန်ဘဲကျေးရွာတွင် ပင့်ကူအိမ်ပြု မြေပုံအား (၂၂.၁.၂၀၁၆)ရက်နေ့၊ မွန်းတည့်(၁၀:၃၀)နာရီအချိန်၊ ရွာလယ်ပိုင်း၌ စတင်ဆွေးနွေးခဲ့ပါသည်။ အမျိုးသား များ၏ အခန်းကဏ္ဍနှင့် အမျိုးသမီးများ၏ အခန်းကဏ္ဍများအား နှိုင်းယှဉ်လေ့လာနိုင်ရန်ဖြစ်ပါသည်။ ထိုသို့လေ့လာနိုင် ရန် အမျိုးသား၊ အမျိုးသမီး အဖွဲ့ဖွဲ့၍ အမျိုးသမီးများအဖွဲ့မှ ဆွေးနွေးရန် အချက်အလက်များ ဖော်ထုတ်စေရာ အချက်(၈) ချက် ထွက်ပေါ်လာပါသည်။ ထိုအချက်(၈)ချက်မှာ ပူးပေါင်းပါဝင်ဆောင်ရွက်မှု၊ ဝင်ငွေရှာဖွေနိုင်မှု၊ လုံခြုံမှု၊ ပညာတတ် မြောက်မှု၊ အိမ်မှုကိစ္စ၊ အလုပ်အကိုင်အခွင့်အလမ်း၊ ဦးဆောင်နိုင်မှု၊ ရပ်ရေးရွာရေးနှင့် ဆုံးဖြတ်ချက်ချနိုင်မှု တို့ဖြစ်ပါ သည်။ ထိုနောက် ဤအချက်များကို အမျိုးသား၊ အမျိုးသမီးသီးသန့်ခွဲ၍ ဆွေးနွေးချက်များကို ခြုံငုံသုံးသပ်ရာတွင်

အိမ်မှုကိစ္စတစ်ခု၌သာ အမျိုးသမီးများမှာ ပိုမိုလုပ်ဆောင်ကြရပြီး လုံခြုံမှုတွင်တန်းတူအခွင့်အရေးရကြပါသည်။ ကျန်သော အချက်အလက်များတွင် အမျိုးသားများမှာ သာလွန်နေပါသည်။

အချုပ်အားဖြင့်ဆိုသော် ကလိန်ဘဲကျေးရွာ၏ ပင့်ကူအိမ်ပြဿနာအား လေ့လာသုံးသပ်ခြင်းအားဖြင့် အခွင့်အလမ်းအားလုံးတွင် အမျိုးသားများသာလွန်နေပြီး အမျိုးသမီးများမှာ နောက်ကျနေခဲ့သဖြင့် အမျိုးသမီးထုမှလည်း မိမိတို့သည်လည်း အမျိုးသားများနည်းတူ အခွင့်အရေးပေးပေးရန် ဆန္ဒရှိကြောင်းနှင့် အမျိုးသားများဘက်မှလည်း လိုက်လျောပေးရန် ဆန္ဒရှိနေကြောင်းကို တွေ့ရှိရပါသည်။

ဦးဆောင်ဆွေးနွေးသူ - ဦးဌေးနိုင်၊ ဒေါ်ခင်မေမြင့်၊

ပါဝင်ဆွေးနွေးသူ - ကျား(၄)ဦး၊ မ(၆)ဦး၊

ထိခိုက်လွယ်အုပ်စုကိုသုံးသပ်ခြင်းဇယား

စဉ်	အုပ်စု	သွင်ဖြူလက္ခဏာ	အိမ်ခြေ %	အကြောင်းရင်း
၁	ချမ်းသာ စားအုတ်စု	၃ ယာဉ် ၊ ချေးအိမ် ၊ ပုဇွန်လှော်ဖျံ ၊ TV ၊ ဖလောင်း ၊ ဖျော့ကြီး ၊ ဖုန်း ၊ ဆိုင်ကယ် ဖီးစက်	၅%	ငွေအရင်းနှီးခြင်း ၊ မိမိတို့ ထံမှ အမွေထက်ခံရခြင်း ၊
၂	ဂြိဏ္ဍာန်သာ အုတ်စု	ပုဇွန်ထိန်ဓား ၊ ၃ ယာဉ် ၊ ဆိုင်ကယ် ၊ TV ဖလောင်း ၊	၃၀%	ပစ္စည်းအရင်းနှီးခြင်း ၊
၃	ပင်ဖြူလှော်စား အုတ်စု	ခွေ့စား ၊ အပူပေးစက် ၊ ကျပန်း ၊	၆၅%	ကုန်ပစ္စည်းအရင်းနှီးခြင်း ငွေအရင်းနှီးခြင်း ၊ မိမိတို့ ၊

ထိခိုက်လွယ်အုပ်စုကိုသုံးသပ်ခြင်းဇယားအဖော်သုံးသပ်ချက်

- နေ့စွဲ - ၂၂.၁.၁၆
- စတင်ချိန် - နံနက်(၉း၀၀)
- ပြီးဆုံးချိန် - မွန်းတည့်(၁၀း၀၀)

တနင်္သာရီတိုင်းဒေသကြီး၊ ကျွန်းစုမြို့နယ်၊ ရေကန်တောင်ကျေးရွာအုပ်စု၊ ကလိန်ဘဲကျေးရွာတွင် လူနေမှုအခြေပြဇယားအား (၂၂.၁.၂၀၁၆)ရက်နေ့၊ နံနက်(၉း၀၀)နာရီအချိန်၊ ကျေးရွာရှိ ဦးအုန်းမောင်အိမ်၌ စတင်ဆွေးနွေးခဲ့ပါသည်။ ကျေးရွာအတွင်းနေထိုင်သူများထဲမှ (၁)ချမ်းသာသောအုပ်စု၊ (၂)ပြေလည်သောအုပ်စုနှင့် (၃)မပြေလည်သောအုပ်စု ဟူ၍ (၃)အုပ်စု ပေါ်ထွက်လာပါသည်။ ချမ်းသာသောအုပ်စုတွင် ကျေးရွာအိမ်ခြေ၏(၅%)သာရှိပြီး ၎င်းတို့သည် ဥယျာဉ်၊ ဈေးဆိုင်၊ ရေလုပ်ငန်း၊ TV၊ စလောင်း၊ လှေကြီး၊ ဆိုင်ကယ်၊ မီးစက် စသဖြင့်ပိုင်ဆိုင်ကြပါသည်။ ထိုအုပ်စုများသည် ငွေအရင်းအနှီးရှိခြင်း၊ မိဘများထံမှ အမွေဆက်ခံရရှိခြင်း၊ စီမံခန့်ခွဲမှုအားကောင်းခြင်း တို့ကြောင့်ဖြစ်ပါသည်။ ပြေလည်အုပ်စုတွင် အိမ်ခြေ၏(၃၀%)ရှိပြီး ၎င်းတို့သည် လှေငယ်၊ ဥယျာဉ်၊ ဆိုင်ကယ်၊ TV၊ စလောင်း စသဖြင့် ပိုင်ဆိုင်ကြပါသည်။ ထိုသူများထဲတွင် စလောင်းတပ်ဆင်သူများလည်းရှိပါသည်။ မပြေလည်သောအုပ်စုတွင် (၆၅%)ရှိပါသည်။ ထိုသူတို့သည် ကြိုရကျပန်းသမားများ၊ နေ့စားအလုပ်သမားများဖြစ်ကြပါသည်။ ငွေအရင်းအနှီးမရှိခြင်း၊ ကိုယ်ပိုင်လုပ်ငန်းမရှိခြင်း၊ စုဆောင်းခြင်းမရှိသောကြောင့် မပြေလည်သောအုပ်စုများဖြစ်ကြပါသည်။

ကလိန်ဘဲကျေးရွာ၏ လူနေမှုအခြေပြဇယားအား သုံးသပ်ခြင်းအားဖြင့် ထိုရွာတွင် ကြိုရကျပန်းများ အလုပ်သမားများ၊ ဆင်းရဲသားများ လူတန်းစားများပြားလှပါသည်။ ငွေအရင်းအနှီးမရှိခြင်း၊ အလုပ်အကိုင်အခွင့်အလမ်းနည်းပါးခြင်း၊ စီးပွားရေးမပြေလည်မှုပြဿနာများဖြင့် ကြုံတွေ့နေရပါသည်။

- ဦးဆောင်ဆွေးနွေးသူ - ဦးဘုန်းမောင်
- ပါဝင်ဆွေးနွေးသူ - ကျား(၂)ဦး၊ မ(၁၂)ဦး၊

အသက်မွေးဝမ်းကြောင်းပြဇယား

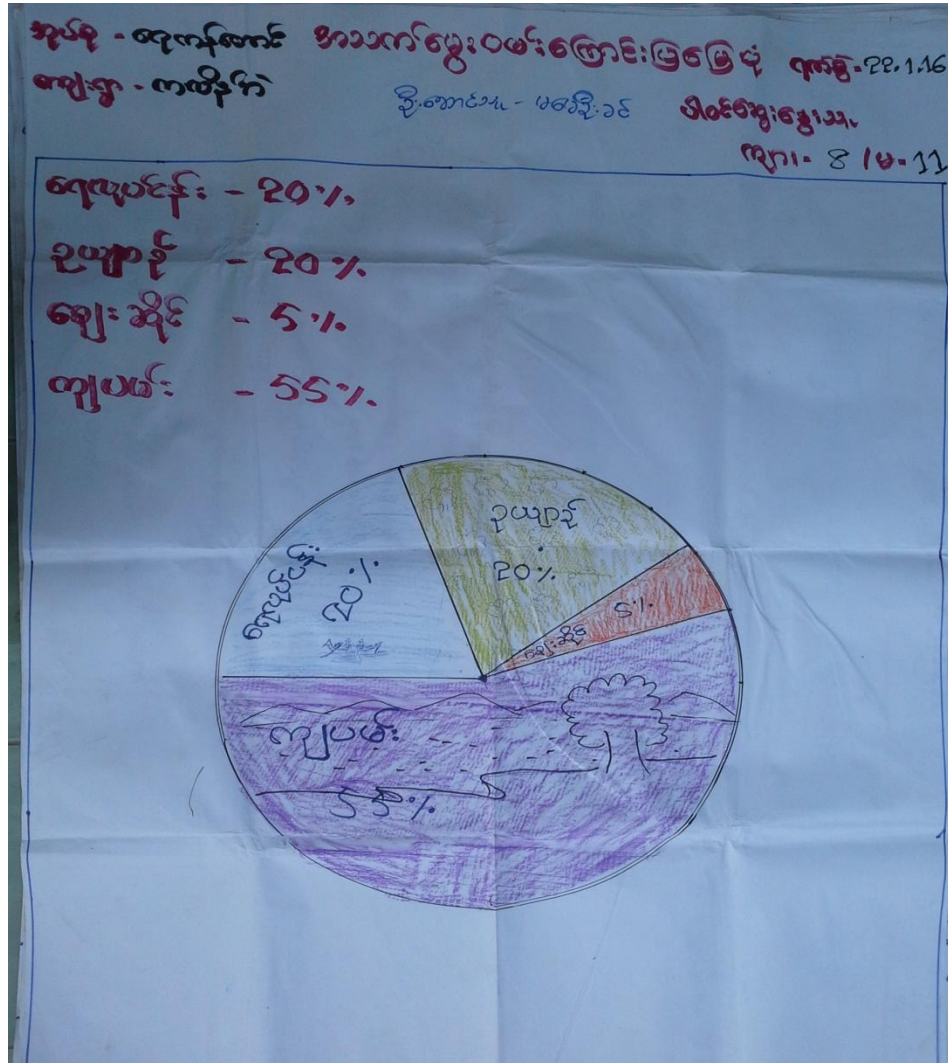

အသက်မွေးဝမ်းကြောင်းပြုပြင်ပုံအပေါ်သုံးသပ်ချက်

- နေ့စွဲ - ၂၂.၁.၁၆
- စတင်ချိန် - နေ့လည်(၁:၃၀)
- ပြီးဆုံးချိန် - နေ့လည်(၂:၃၀)

တနင်္သာရီတိုင်းဒေသကြီး၊ ကျွန်းစုမြို့နယ်၊ ရေကန်တောင်ကျေးရွာအုပ်စု၊ ကလိန်ဘဲကျေးရွာတွင် လူနေမှုအခြေပြဇယားအား (၂၂.၁.၂၀၁၆)ရက်နေ့၊ နေ့လည်(၁:၃၀)နာရီအချိန်၊ ကျေးရွာအနောက်ပိုင်းရှိ ဒေါ်မေဦးခင်အိမ်၌ စတင်ဆွေးနွေးခဲ့ပါသည်။ ထိုသို့ဆွေးနွေးရာတွင် ကလိန်ဘဲကျေးရွာအနေဖြင့် အဓိကအသက်မွေးဝမ်းကြောင်းလုပ်ကိုင်သော လုပ်ငန်းများမှာ ရေလုပ်ငန်း၊ ဥယျာဉ်ခြံလုပ်ငန်း၊ ဈေးဆိုင်လုပ်ငန်းနှင့် ကျပ်ပမ်းလုပ်ငန်းစသည်တို့ တွေ့ရှိရပါသည်။ ရေလုပ်ငန်းမှာ အိမ်ခြေ(၂၀%)လောက်ရှိပြီး ရာသီပေါ်အလိုက်တံငါငါးဖမ်းခြင်းကို လုပ်ကိုင်ကြရပါသည်။ ဥယျာဉ်ခြံလုပ်ငန်းတွင် အိမ်ခြေ(၂၀%)လောက်ရှိပြီး သူတို့သည်လည်း ရာသီပေါ်ချိန်အလိုက် သီးပင်စားပင်များ စိုက်ပျိုးကြသည်။

ဈေးဆိုင်လုပ်ငန်းများမှာ အိမ်ခြေ၏(၅%)လောက်ရှိပါသည်။ သူတို့သည် ရာသီမရွေးရောင်းချကြပါသည်။ ကျပန်းအလုပ်သမားများမှာ အိမ်ခြေ၏(၅၅%)ခန့်ရှိ၍ ဆင်းရဲသားလူတန်းစားများဖြစ်ကြပါသည်။

ကလိန်ဘဲကျေးရွာ၏ အသက်မွေးဝမ်းကြောင်းပြုမြေပုံအား သုံးသပ်ခြင်းအားဖြင့် ထိုကျေးရွာတွင် အလုပ်အကိုင်အခွင့်အလမ်းနည်းပါးပြီး ဆင်းရဲသားလူတန်းစားများပြားလှပါသည်။ ကြုံရာကျပန်းအလုပ်သမားများ၊ ဆင်းရဲသားအလုပ်သမားများ စသဖြင့်များပြားလှပါသည်။ စီးပွားရေးမပြေလည်မှုကြောင့် အခြားသောနိုင်ငံများတွင် သွားရောက်အလုပ်လုပ်ကိုင်ကြသူများ များပြားလှပါသည်။

ဦးဆောင်ဆွေးနွေးသူ - ဒေါ်မေဦးခင်

ပါဝင်ဆွေးနွေးသူ - ကျား(၈)ဦး၊ မ(၁၁)ဦး၊

မှတ်တမ်းခတ်ပုံများ



ရွာလုံးကျွတ် ပထမအကြိမ် အစည်းအဝေး



PRA Tools များအသုံးပြု၍ ကျေးရွာအခက်အခဲများဖော်ထုတ်ခြင်း

မှတ်တမ်းခါတ်ပုံများ



PRA Tools များအသုံးပြု၍ ကျေးရွာအခက်အခဲများဖော်ထုတ်ခြင်း



ဒုတိယအကြိမ် ရွာလုံးကျွတ် အစည်းအဝေး

ကော်မတီဝင်များစာရင်း

စဉ်	အမည်	ကျား၊ မ	ရာထူး
၁	ဦးဌေးနိုင်	ကျား	ကျေးရွာ စီ/ထောက် ဥက္ကဋ္ဌ
၂	ဒေါ်မိုးမိုးအေး	မ	ကျေးရွာ စီ/ထောက် ဥက္ကဋ္ဌ
၃	ဦးအုန်းမောင်	ကျား	စောင့်ကြည့်၊ ကြီးကြပ်ရေး ဆပ်ကော်မတီ
၄	ဒေါ်သီတာ	မ	စောင့်ကြည့်၊ ကြီးကြပ်ရေး ဆပ်ကော်မတီ
၅	ဒေါ်မြတ်မြတ်အေး	မ	ဝယ်ယူရေး ဆပ်ကော်မတီ
၆	ဦးစိုင်းဝဏ္ဏ	ကျား	ဝယ်ယူရေး ဆပ်ကော်မတီ
၇	ဦးဇော်လင်း	ကျား	လည်ပတ်ရေးနှင့် ပြင်/ထိန်း ဆပ်ကော်မတီ
၈	ဒေါ်မေဦးခင်	မ	လည်ပတ်ရေးနှင့် ပြင်/ထိန်း ဆပ်ကော်မတီ
၉	ဦးနိုင်လင်း	ကျား	စေတနာ့ဝန်ထမ်း
၁၀	ဒေါ်ခင်မိုးထွန်း	မ	စေတနာ့ဝန်ထမ်း
၁၁	ဦးဖြိုးအောင်	ကျား	အကြံပြုတိုင်ကြားဖြေရှင်းရေး
၁၂	ဒေါ်ခင်မေမြင့်	မ	အကြံပြုတိုင်ကြားဖြေရှင်းရေး
၁၃	ဒေါ်ညိုဇင်မိုး	မ	ကျေးရွာ စာရင်းကိုင်

ကျေးရွာ အခြေခံ အချက်အလက်များ (ပုံစံ - ၈ - ၁)



ပုံစံ-၁ ကျေးရွာအခြေခံအချက်အလက်များ (Form PC 1)

လမ်းညွှန်ချက်/ ကျေးရွာတစ်ရွာသို့ ပထမဆုံး မိတ်ဆက်ခရီးသွားရောက်သောအခါ လူထုစည်းရုံးရေးမှူးသည် ကျေးရွာခေါင်းဆောင်များအားကျေးရွာအချက်အလက်များကိုပေတ္တာရပ်ခံ၍တောင်းခံရသည်။ ဤအချက်အလက်များကိုစီမံကိန်းမိတ်ဆက်အစည်းဝေးပတ်ပတ်တောင်းခံရမည်။ စီမံကိန်းမိတ်ဆက်အစည်းဝေးတွင် လူထုစည်းရုံးရေးမှူးသည် ဤအချက်အလက်များအားစစ်ဆေးပြီးမှန်ကန်အောင်ပြုလုပ်ရမည်။ ငြီးနောက်တွင် လူထုစည်းရုံးရေးမှူးမှ သတင်းအချက်အလက်ထံသို့ Tablets မှတစ်ဆင့်ဖြည့်သွင်းရမည်။

ကျေးရွာအုပ်ချုပ်ရေးမှူးအမည် ဦးစိုးမြင့်	(ကျွမ်းကျင်မှု) ကျေးရွာအုပ်ချုပ်ရေးမှူး၏ဖုန်းနံပါတ် ၀၉-၇၃၂၀၅၇၆၀	လူထုစည်းရုံးရေးမှူး၏အမည် ဦးဦးစင်ယု
ပြည်နယ်/တိုင်းဒေသကြီး- တနင်္သာရီတိုင်းဒေသကြီး	မြို့နယ် ကျွန်းဝ	ကျေးရွာအုပ်စု ၈၇၈၄၀၈၆
		ကျေးရွာ ၈၈၄၄၅

● လူဦးရေ

လူမျိုးစု	အိမ်ထောင်စုအရေအတွက်	ကိုးကွယ်သည့်ဘာသာ	အိမ်ထောင်စုအရေအတွက်
လူမျိုးစု (၁)----- ဗမာ	158	ဘာသာ(၁)----- ဗုဒ္ဓ	158
လူမျိုးစု (၂)-----		ဘာသာ(၂)-----	
လူမျိုးစုရော-----		ဘာသာရော-----	

	အမျိုးသား(အရေအတွက်)	အမျိုးသမီး(အရေအတွက်)
လူဦးရေ	401	397
အိမ်ထောင်ဦးစီး	153	5

● ဘက်လှမ်းမိအသုံးပြုနိုင်သည့်အဆောက်အဦများ

စာသင်ကျောင်း	အမှတ်ခြံဝါ	ကျန်းမာရေး	အမှတ်ခြံဝါ	ဘာသာရေးအဆောက်အဦ	အမှတ်ခြံဝါ
အထက်တန်းကျောင်း	<input type="checkbox"/>	ဆေးရုံ	<input type="checkbox"/>	ဝေဟံ	<input checked="" type="checkbox"/>
အလယ်တန်းကျောင်း	<input type="checkbox"/>	ကျန်းမာရေးဌာန	<input type="checkbox"/>	ဘုန်းကြီးကျောင်း	<input checked="" type="checkbox"/>
မူလတန်းကျောင်း	<input checked="" type="checkbox"/>	ကျန်းမာရေးဌာနခွဲ	<input type="checkbox"/>	ဟိန္ဒူဘုရားကျောင်း	<input type="checkbox"/>
မူကြိုကျောင်း	<input type="checkbox"/>	ဆေးပေးခန်း	<input type="checkbox"/>	ခရစ်ယာန်ကျောင်း	<input type="checkbox"/>
အခြား	<input type="checkbox"/>	အခြား	<input type="checkbox"/>	ဗလီ	<input type="checkbox"/>
				အခြား	<input type="checkbox"/>
မှတ်ချက်		မှတ်ချက်		မှတ်ချက်	



(ဂ) ကျွမ်းကျင်သူများမှတ်တမ်း ၊ ကျေးရွာတွင်နေထိုင်သော သို့မဟုတ် တခြားရွာမှလာရောက်သောကျွမ်းကျင်သူများ

(ခ) စာသင်ကျောင်း			(၂) ကျန်းမာရေး			(၃) လက်မှုပညာရှင်		
	ရွာတွင်နေထိုင်သူ	အခြားရွာမှလာသူ		ရွာတွင်နေထိုင်သူ	အခြားရွာမှလာသူ		ရွာတွင်နေထိုင်သူ	အခြားရွာမှလာသူ
မူလတန်း-ပြဆရာဆရာမ	<input checked="" type="checkbox"/>	<input checked="" type="checkbox"/>	ဆရာဝန်	<input type="checkbox"/>	<input type="checkbox"/>	လက်သမား	<input checked="" type="checkbox"/>	<input type="checkbox"/>
အထက်တန်း-ပြဆရာဆရာမ	<input type="checkbox"/>	<input type="checkbox"/>	လက်ထောက်ကျန်းမာရေးမှူး	<input type="checkbox"/>	<input type="checkbox"/>	ပန်းရံ	<input checked="" type="checkbox"/>	<input type="checkbox"/>
အလက်တန်း-ပြဆရာဆရာမ	<input type="checkbox"/>	<input type="checkbox"/>	အမျိုးသမီးကျန်းမာရေးဆရာမ	<input type="checkbox"/>	<input type="checkbox"/>	လှုပ်စစ်ဆိုင်ရာ	<input type="checkbox"/>	<input type="checkbox"/>
ကြိုဆရာဆရာမ	<input type="checkbox"/>	<input type="checkbox"/>	အရံသားဖွား	<input checked="" type="checkbox"/>	<input type="checkbox"/>	ရေပိုက်သွယ်သူ	<input checked="" type="checkbox"/>	<input type="checkbox"/>
ခြား	<input type="checkbox"/>	<input type="checkbox"/>	ပြည်သူ့ကျန်းမာရေးလုပ်သား (၁)/(၂)	<input type="checkbox"/>	<input type="checkbox"/>	စက်ပြင်ဆရာ	<input checked="" type="checkbox"/>	<input type="checkbox"/>
ချက်			မှတ်ချက်			မှတ်ချက်		

(ဃ) ကျေးရွာသို့ ရောက်ရှိနိုင်သည့်လမ်းအခြေအနေ / ကျေးရွာတစ်ရွာသည် ၎င်း၏ကျေးရွာအုပ်စုနှင့် ဆက်သွယ်ထားသောလမ်းအခြေအနေ (အောက်ပါတို့ကိုပိုင်းပါ)

ကျောက်ကြမ်းလမ်း ကတ္တရာလမ်း ကွန်ကရစ်လမ်း မော်တော်ဆိုင်ကယ်လမ်း
 ကျောက်ခင်းလမ်း မြေသားလမ်း လူသွားလမ်း အခြား ကျောက်

(င) ကျေးရွာဖွံ့ဖြိုးမှုစီမံချက် ပိုင်းပါ
 (၁) လူထုပဟိုပြုစီမံကိန်းမစတင်မီ ဤကျေးရွာတွင်ကျေးရွာဖွံ့ဖြိုးမှု ရှိပါသည်/မရှိပါ/မသိပါ
 စီမံချက်ရှိခဲ့ပါသလား? ရှိပါသည်/မရှိပါ/မသိပါ
 (၂) ရှိခဲ့ပါလျှင် ဤစီမံချက်ကို မည်သည့် ခုနှစ်တွင်ပြင်ဆင်ခဲ့ပါသနည်း? နှစ်-----/မသိပါ
 (၃) ဤစီမံချက်ကို မြို့နယ်မှအတည်ပြုခဲ့ပါသလား? ပြုခဲ့ပါသည်/မပြုခဲ့ပါ /မသိပါ

(စ) ခရီးအကွာအဝေး -
 (၁) ဤကျေးရွာ၏ပဟိုမှ၎င်းကျေးရွာအုပ်စု၏ပဟိုအထိခရီးမိုင်မည်မျှကွာဝေးသနည်း? ၇ မိုင်-----/မသိပါ
 (၂) ဤကျေးရွာမှ ၎င်းကျေးရွာအုပ်စုပဟိုအထိသွားလာရာတွင်ကြာမြင့်သည့်အချိန်
 ခြောက်သွေ့ရာသီတွင်ကြာချိန် ၁၇ မိနစ်/ထော်လာရီ/မော်တော်ဆိုင်ကယ်/ခြေလျှင်/လား/မော်တော်ဘုတ်/
 အခြား----- စသည်တို့ဖြင့်သွားလျှင်ကြာမြင့်သည့်အချိန်
 မိုးရာသီတွင်ကြာချိန် ၃၀ မိနစ်/ထော်လာရီ/မော်တော်ဆိုင်ကယ်/ခြေလျှင်/လား/မော်တော်ဘုတ်/
 အခြား----- စသည်တို့ဖြင့်သွားလျှင်ကြာမြင့်သည့်အချိန်

(ဆ) ပတ်ဝန်းကျင်ဆိုင်ရာသဘာဝဘေးအန္တရာယ် -
 ဤကျေးရွာတွင်ရေကြီးခြင်းကဲ့သို့ သဘာဝဘေးအန္တရာယ်ကျရောက်ဖူးခြင်းရှိပါသလား။
 မရှိပါ ရှိပါသည် ရှိလျှင်ဖော်ပြပါ-----



(ခ) ကျေးရွာတွင် ဖွဲ့စည်းထားသော အဖွဲ့အစည်းများ

လူထုတော်ပြုစီမံကိန်းမတိုင်မီ ဤကျေးရွာတွင် ကျေးရွာဖွံ့ဖြိုးရေးအတွက် အစိုးရ(သို့)ရွာသားများကိုယ်တိုင်(သို့) စီမံကိန်းတစ်ခုခုမှ ဖွဲ့စည်းထားသည့် အဖွဲ့အစည်းများရှိပါသလား။

ကျေးရွာခေါင်းဆောင်

အမည် ဦးအိုဇေယျ

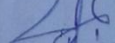
လက်မှတ်  နေ့စွဲ ၂၁. ၁. ၁၆

လူထုစည်းရုံးရေးမှူး

အမည် ဦးစိုးလင်းယု

လက်မှတ်  နေ့စွဲ ၂၁. ၁. ၁၆

စီမံကိန်းစက်ဝန်းအချိန်ဇယား (ပုံစံ - ၈ - ၂)

လုပ်ငန်းအမျိုးအမည်: လူထုပတ်ပြုစီမံကိန်းစီမံကိန်းလက်စွဲ အပိုင်း-၃ ၂၉.၉.၂၀၁၅

ပုံစံ ၈-၂ - စီမံကိန်းစက်ဝန်းအချိန်ဇယား (PC 2)

လက်ညွှန်ချက်-သက်ဆိုင်ရာလူထုဝင်ရောက်မှု/လက်ထောက်နည်းပညာနည်းပညာမှူးများမှ စီမံကိန်းစက်ဝန်းအဆင့်တစ်ခုစီ ပြီးစီးတိုင်းကျေးရွာနှင့် ကျေးရွာအုပ်စု အတွက် နည်းပညာပေးပို့ခြင်း/အချိန်ဇယား

စီမံကိန်းအမျိုးအမည်: အပည့် ဦး-ဦးစစ်ဇင်းလှ

နေ့စွဲ ၂၀၂၁.၁.၁၆

စက်ဝန်းအားအမှတ်ခြစ်ပါ စက်ဝန်း(၁) စက်ဝန်း(၂) စက်ဝန်း(၃) စက်ဝန်း(၄)

ပြည်နယ်/တိုင်း: တနင်္သာရီ မြို့နယ် - ဖျဉ်းစ ငွေကြေး: ကျေးရွာအုပ်စု ကျေးရွာ အမျိုးအမည်: ကလိန်ဘဲ

စီမံကိန်းအဆင့်များ	စတင်သည့်နေ့	နေ့စွဲ ပြီးဆုံးသည့်နေ့	အစည်းအဝေးတွင်တက်ရောက်သူအရေအတွက်		
			အမျိုးသားအရေအတွက်	အမျိုးသမီးအရေအတွက်	အိမ်ထောင်စုအရေအတွက်
၁. ကျေးရွာစီမံကိန်း စီမံဆက်အစည်းအဝေး	၂၀.၁.၁၆	၂၀.၁.၁၆	၃၂	၂၆	၅၈
၂. ကျေးရွာစီမံကိန်းစီမံဆက်အစည်းအဝေး	၂၂.၁.၁၆	၂၂.၁.၁၆	၂၇	၃၅	၆၂
၃. ကျေးရွာအုပ်စု လုပ်ငန်း ဆုံးဖြတ်ချက်ချသည့်အစည်းအဝေး	၂၀.၂.၁၆	၂၀.၂.၁၆	၅၆	၄၃	၉၉
၄. မြို့နယ်အဆင့်စီမံကိန်းရေးဆွဲရေးနှင့်အကောင်အထည်ဖော်ရေးကော်မတီ၏ စီမံကိန်းဆုံးသတ်မှုအစည်းအဝေး			မလို	မလို	မလို
၅. မြို့နယ် စီမံကိန်းရေးဆွဲရေးနှင့်အကောင်အထည်ဖော်ရေးကော်မတီ၏ဆုံးဖြတ်မှုကို ရွာသူအသိပေးအကြောင်းကြားသည့်အစည်းအဝေး			မလို	မလို	မလို
၆. စီမံကိန်းလုပ်ငန်းစဉ်စီမံချက်ရေးဆွဲခြင်း	မလို	မလို	မလို	မလို	မလို
၇. အစည်းအဝေး					
၈. စီမံကိန်းလုပ်ငန်း အကောင်အထည်ဖော်ရေးအစီအစဉ် ရေးဆွဲခြင်း					
၉. ဝယ်ယူရေးအစီအစဉ် ရေးဆွဲခြင်း					

ကျေးရွာဖွံ့ဖြိုးရေးဦးစားပေး အစီအစဉ် (ပုံစံ - ၈ - ၃)

ပုံစံ ၈-၃ ကျေးရွာဖွံ့ဖြိုးရေး ဦးစားပေး အစီအစဉ် (Form PC 3)

လမ်းညွှန်ချက်၊ အဆင့်(၃) ကျေးရွာမော်ဒယ်များချက်အစည်းအဝေးပြီးနောက်ပေးပို့ပါမည့် ကျေးရွာစီမံကိန်း အထောက်အကူပြုကော်မတီသည် လူထုစည်းရုံးရေးမှူးအကူအညီဖြင့် ပြည်ထောင်စုအောင်မြင်ရေးအဖွဲ့အစည်းများ၊ အားလုံးသောအခက်အခဲအတားအဆီးများ၊ ဖွံ့ဖြိုးမှုဦးစားပေးအစီအစဉ်များ၊ လူထုဝဟ်ပြုစီမံကိန်း၏ ရန်ပုံငွေအရင်းအမြစ်နှင့် မသက်ဆိုင်သည့် လုပ်ငန်းများအားလုံးကိုဖော်ပြရမည်။

လူထုစည်းရုံးရေးမှူး/ဝန်ထမ်း အမည် ဦးဦးစွာ
 နေ့စွဲ ၂၀. ၁. ၁၆ စက်ဝန်းအား အမှတ်ခြစ်ပါ (✓) □ စက်ဝန်း(၀)
 □ စက်ဝန်း(၂) □ စက်ဝန်း(၃) □ စက်ဝန်း(၄)

ပြည်နယ်/တိုင်း-တာနယ်ရုံးတိုင်း မြို့နယ်-ကျွန်းစု ကျေးရွာအုပ်စု ကျေးရွာ ကျေးရွာ ကျေးရွာ

က. အခက်အခဲအတားအဆီးများအားဆွေးနွေးခြင်း - ယခုလက်ရှိအခြေအနေတွင်ကျေးရွာဖွံ့ဖြိုးတိုးတက်ရေးအတွက် အဓိကအခက်အခဲအတားအဆီးများသည် မည်သည့်အခြေအနေတွင်ရှိသနည်း(အမျိုးသား/သမီး အနည်းဆုံးအခက်အခဲ ၅ ခုစီဖော်ပြပါ)

အမျိုးသား အဖွဲ့မှတင်ပြသောအခက်အခဲအတားအဆီးများ အမျိုးသမီး အဖွဲ့မှတင်ပြသောအခက်အခဲအတားအဆီးများ

၀	မီးဖွားရေးမပြုလုပ်မှုကြောင့် ကားစက်ပစ္စည်း အစားအသွယ် ခြင်းနှင့် လူမှုရေး ဖွံ့ဖြိုးရေးအတွက်ခက်ခဲမှုများ ဖြစ်ပေါ်လာခြင်း နှင့် အခက်အခဲများ ဖြစ်ပေါ်လာခြင်း။	၀	ပစ္စည်းရေး နှင့် နေခြင်း။
၂	ရေယာဉ်ဆေးဝါး ပေါက်ကွဲမှုများ ဖြစ်ပေါ်လာခြင်းနှင့် ရေယာဉ်များ ပျက်စီးခြင်းများ ဖြစ်ပေါ်လာခြင်း။	၂	ရေယာဉ်ဆေးဝါး ပေါက်ကွဲမှုများ ဖြစ်ပေါ်လာခြင်းနှင့် ရေယာဉ်များ ပျက်စီးခြင်း။
၃	ရေယာဉ်ဆေးဝါး ပေါက်ကွဲမှုများ ဖြစ်ပေါ်လာခြင်း။	၃	ရေယာဉ်ဆေးဝါး ပေါက်ကွဲမှုများ ဖြစ်ပေါ်လာခြင်း။
၄	ရေယာဉ်ဆေးဝါး ပေါက်ကွဲမှုများ ဖြစ်ပေါ်လာခြင်း။	၄	ရေယာဉ်ဆေးဝါး ပေါက်ကွဲမှုများ ဖြစ်ပေါ်လာခြင်း။
၅	ရေယာဉ်ဆေးဝါး ပေါက်ကွဲမှုများ ဖြစ်ပေါ်လာခြင်း။	၅	ရေယာဉ်ဆေးဝါး ပေါက်ကွဲမှုများ ဖြစ်ပေါ်လာခြင်း။



ခ. မျှော်မှန်းခြင်း- ဤကျေးရွာဖွံ့ဖြိုးတိုးတက်ရေးအတွက်နောင်လာမည့် (၅)နှစ်အားရည်ရွယ်၍ဆောင်ရွက်ရန်အတွက် မည်သည့်အရာများသည်အဓိကမျှော်မှန်းမှန်းချက်ဖြစ်သနည်း။

အမျိုးသားအဖွဲ့မှတင်ပြသောမျှော်မှန်းချက်များ	အမျိုးသမီးအဖွဲ့မှတင်ပြသောမျှော်မှန်းချက်များ
၁ ဆက်သွယ်ရေး၊ အင်း၊ ကြေးမုံများ၊ ကောင်းမွန်လာစေရန်။	၁ ဗဟုတရားတွင် အထက်တန်း အထိ တိုး၊ အထက်မြို့၊ ဖား၊ ဖာစေရန်။
၂ ကျေးလက် တွင်းဖာရေး၊ ဆေး၊ ပေးခန်းများ၊ ရရှိလာစေရန်။	၂ ရုပ်ရှင်တွင် ဆေးဂို၊ ဆေးခန်းများ ရရှိလာစေရန်။
၃ ကျေးဇူး ဖြစ်စဉ် ဂွေကောင်းမွန်လာစေရန်။	၃ ကမ်း၊ ဝန်း၊ အထက်သွယ်ရေး ကောင်းမွန်လာစေရန်။
၄ ဗဟုတရား ခုခံမှုများ တိုး၊ အထက်မြို့၊ ဖား၊ ဖာစေရန်။	၄ ရိုး၊ ဖာစင်ဆေးဝါး၊ ကင်းခင် ဝယ်ယူလာစေရန်။
၅ ဆင်းရဲ၊ သား၊ ကျေးဇူး များ၊ ကျေးဇူးနည်း၊ လာစေရန်။	၅ ကျေးဇူး များ ခွံ့နဲ့ ကပ် ဖာစင် ရရှိစေရန်။



ဂ. ဤကျေးရွာ၏ လာမည့် (၃) နှစ်အတွက် ဦးစားပေး ဖွံ့ဖြိုးတိုးတက်မှု လုပ်ငန်း အစီအစဉ်များအားဖော်ပြပါ။
 (လူထုပဟိုပြုစီမံကိန်း ရံပုံငွေအတွက် အဆိုပြုသော အစီအစဉ်များကိုဦးစားပေး အဆင့်အလိုက်ဖော်ပြပြီး ကျန် လူထုပဟိုပြု စီမံကိန်း ရန်ပုံငွေအရင်းအမြစ်နှင့် မတ်သက်သည့်အစီအစဉ်များလည်းဖော်ပြရန်ဖြစ်သည်)

ကျေးရွာအတွက်ဦးစားပေးဖွံ့ဖြိုးတိုးတက်မှု လုပ်ငန်းစဉ်များ	အဆိုပြုသူ (အမျိုးသားများ/ အမျိုးသမီးများ/ အမျိုးသား+အမျိုးသမီး)	လူထုပဟိုပြုစီမံကိန်းအတွက်အဆိုပြုသည်(ဦးစားပေးအဆင့် အလိုက်ဖော်ပြပါ)	ခန့်မှန်း ကုန်ကျ ဝရိတ်	အကျိုးခံစားခွင့်ရှိသူ ဝန် မှန်းခြေ အရေအတွက်
၁ ရေချိုရွာ	လူ + ၅	၁		လူ + ၅ ၇၉၈
၂ မိုးရင်းရေ	လူ + ၅	၂		လူ + ၅ ၇၉၈
၃ G.S.M ဖုန်းဆိုင်	လူ + ၅			လူ + ၅ ၇၉၈
၄ လျှပ်စက်အားစော့ပေးခန်း	လူ + ၅	၃		လူ + ၅ ၇၉၈
၅ မုလှန်ထုတ်လွှာအောင်အောင်	လူ + ၅	၄		
၆ ရွာနေထိုင်ရာ ရေရွာ	လူ + ၅			လူ + ၅ ၇၉၈

ဥက္ကဋ္ဌ၊ ကျေးရွာစီမံကိန်းအထောက်အကူပြုကော်မတီမှအမည်ပြုသည်။

အမည် ဦးစွာ လက်မှတ် [Signature] ရက်စွဲ ၂၀၂၁-၁-၁၆
 အမျိုးသမီးအား [Signature]



ပုံစံ PC-၄ ကျေးရွာအုပ်စုစီမံကိန်းလုပ်ငန်းခွဲရွေးချယ်ခြင်းပုံစံ

လမ်းညွှန်ချက်၊ ကျေးရွာအုပ်စုစီမံချက်ရေးဆွဲသည့်အစည်းအဝေးတွင် ကျေးရွာအုပ်စုအဖွဲ့ဝင်များက အတည်ပြုခဲ့သည့် အစည်းအဝေးတွင် အချက်အလက်များကို MIS သို့ ထည့်သွင်းရမည်။
 ကျေးရွာစည်းရုံးရေးမှူး/ဝန်ထမ်းအမည် _____
 နေရပ် _____
 ပြည်နယ်/တိုင်း-တနင်္သာရီတိုင်း _____
 မြို့နယ်-ကျွန်းစု _____

စက်ဝန်းအားအမှတ်ဖြစ်ပေးပါ (✓) စက်ဝန်း(၁) စက်ဝန်း(၂) စက်ဝန်း(၃) စက်ဝန်း(၄) စက်ဝန်း(၅)

ကျေးရွာအမည်	ဆောင်ရွက်မည့် လုပ်ငန်းများ	အတိုင်းအတာ	နေရာနံပါတ်အကျိုး ဖိတ်ခေါ်ရန်ရှိသူများ	အဆိုပြုတင်ပြသူ	စီမံကိန်းကုန်ကျစရိတ်			စုစုပေါင်း
					စီမံကိန်းမှ ထည့်ဝင်မှု	ကျေးရွာမှ ထည့်ဝင်မှု	အခြားထည့်ဝင်မှု (စေတနာပါ) ထည့်ဝင်ငွေ၊ အမည်/အဖွဲ့	
မော်ဟာ	ရေကူး၊ ရေစိုက်စား	(၃၀၀' x ၁၀' x ၁၀')	၅၀၄	<input type="checkbox"/> အမျိုးသား <input type="checkbox"/> အမျိုးသမီး <input type="checkbox"/> အမျိုးသားနှင့် အမျိုးသမီး	၁၄၅၀၀၀၀/-	-	-	၁၄၅၀၀၀၀/-
မာလာကော	စားနပ်ရိက္ခာ	(၃၀၀' x ၆၀' x ၁၀')	၇၇၅	<input type="checkbox"/> အမျိုးသား <input type="checkbox"/> အမျိုးသမီး <input type="checkbox"/> အမျိုးသားနှင့် အမျိုးသမီး	၅၈၀၀၀၀/-	၅၀၀၀၀၀/-	-	၁၀၈၀၀၀၀/-
မိုး	ကျွန်းစုအဖွဲ့အစည်း	မိုးကော်စု (၆၀' x ၁၀' x ၁၀') Schw., E.H.H.	၈၇၆	<input type="checkbox"/> အမျိုးသား <input type="checkbox"/> အမျိုးသမီး <input type="checkbox"/> အမျိုးသားနှင့် အမျိုးသမီး	၈၆၀၀၀၀/-	-	-	၈၆၀၀၀၀/-
ဝဲကျွန်း	ကျွန်းစုအဖွဲ့အစည်း	(၃၀' x ၆၀' x ၁၀')	၁၄၁၅	<input type="checkbox"/> အမျိုးသား <input type="checkbox"/> အမျိုးသမီး <input type="checkbox"/> အမျိုးသားနှင့် အမျိုးသမီး	၁၉၇၀၀၀၀/-	-	-	၁၉၇၀၀၀၀/-



ပုံစံ PC-၄ ကျေးရွာအုပ်စုပစ်ခတ်ဒဏ်ခံရဒေသများအား ရွေးချယ်ခြင်းပုံစံ

လမ်းညွှန်ရက်စွဲ: / ကျေးရွာအုပ်စုပစ်ခတ်ဒဏ်ခံရဒေသများအား ရွေးချယ်ခြင်းပုံစံ

အကုသုတ္တံဖြစ်ပြီး ဖြည့်စုံစွာဖြည့်သွင်းရမည့်အစား ပြည့်စုံစွာဖြည့်သွင်းပြီးပါက ကျေးရွာအုပ်စုပစ်ခတ်ဒဏ်ခံရဒေသများအား ရွေးချယ်ခြင်းပုံစံ

အချက်အလက်များကို MIS သို့ ထည့်သွင်းရမည်။

ကျေးရွာစည်းရုံးရေးမှူး/ဝန်ထမ်းအမည်

စနစ်

ပြည်နယ်/တိုင်း-တနင်္သာရီတိုင်း: / မြန်မာ-ကျွန်းစု

စက်ဝန်းအားအမှတ်ဖြစ်ပေးပါ (✓) ဝက်စန်း(၁) ဝက်စန်း(၂) ဝက်စန်း(၃) ဝက်စန်း(၄)

ကျေးရွာအမည်	ဆောင်ရွက်မည့် လုပ်ငန်းများ	အတိုင်းအတာ	စနစ် တိုက်ရိုက်အကျိုး ဖွဲ့စည်းပုံ	အဆိုပြုထပ်ပြသူ	စနစ်ကုန်ကျစရိတ်			
					ပစ်ခတ်ဒဏ်ခံရ တည်ငံဒေသ	ကျေးရွာမှ ထည့်ဝင်မှု	အခြားထည့်ဝင်မှု (စေ့ဖြတ်) ထည့်ဝင်ငွေ အမည်/အဖွဲ့	စုစုပေါင်း
ကျေးရွာအမည်	ကျေးရွာအမည်	ကျေးရွာအမည်	ကျေးရွာအမည်	ကျေးရွာအမည်	ပစ်ခတ်ဒဏ်ခံရ တည်ငံဒေသ	ကျေးရွာမှ ထည့်ဝင်မှု	အခြားထည့်ဝင်မှု (စေ့ဖြတ်) ထည့်ဝင်ငွေ အမည်/အဖွဲ့	စုစုပေါင်း
ကျေးရွာအမည်	ကျေးရွာအမည်	ကျေးရွာအမည်	ကျေးရွာအမည်	ကျေးရွာအမည်	ပစ်ခတ်ဒဏ်ခံရ တည်ငံဒေသ	ကျေးရွာမှ ထည့်ဝင်မှု	အခြားထည့်ဝင်မှု (စေ့ဖြတ်) ထည့်ဝင်ငွေ အမည်/အဖွဲ့	စုစုပေါင်း
ကျေးရွာအမည်	ကျေးရွာအမည်	ကျေးရွာအမည်	ကျေးရွာအမည်	ကျေးရွာအမည်	ပစ်ခတ်ဒဏ်ခံရ တည်ငံဒေသ	ကျေးရွာမှ ထည့်ဝင်မှု	အခြားထည့်ဝင်မှု (စေ့ဖြတ်) ထည့်ဝင်ငွေ အမည်/အဖွဲ့	စုစုပေါင်း
ကျေးရွာအမည်	ကျေးရွာအမည်	ကျေးရွာအမည်	ကျေးရွာအမည်	ကျေးရွာအမည်	ပစ်ခတ်ဒဏ်ခံရ တည်ငံဒေသ	ကျေးရွာမှ ထည့်ဝင်မှု	အခြားထည့်ဝင်မှု (စေ့ဖြတ်) ထည့်ဝင်ငွေ အမည်/အဖွဲ့	စုစုပေါင်း



ပုံစံ PC-၄ ကျေးရွာအုပ်စုစီမံကိန်းလုပ်ငန်းခွဲရွေးချယ်ခြင်းပုံစံ

လမ်းညွှန်ချက်၊ ကျေးရွာအုပ်စုစီမံချက်ရေးဆွဲသည့်အစည်းအဝေးတွင် ကျွန်ုပ်တို့အား လူထုတည်းရုံးမှ ရရှိသည့် အရာအညီဖြစ်ပြီး နှစ်စဉ်အစည်းအဝေးတွင် ကျွန်ုပ်တို့အား ပြည်ပုံစံဖြည့်သွင်းပြီးပါက ကျေးရွာအုပ်စုစီမံချက်တွင် နောက်ဆက်တွဲအဖြစ် တွဲထားရမည်။

ကျေးရွာစည်းရုံးရေးမှူး/ဝန်ထမ်းအမည် - ဦးအောင် ဖြစ်ပြီး နှစ်စဉ်အစည်းအဝေးတွင် လက်ထောက်နည်းပြညွှန်ကြားရေးမှူးချုပ်

နေ့စွဲ - 1-2-2016 စက်ဝန်းအား အမှတ်ဖြစ်ပေးပါ (✓) စက်ဝန်း (၁) စက်ဝန်း (၂) ဖြစ်စေပါ (၃) စက်ဝန်း (၄) စက်ဝန်း (၅)

ပြည်နယ်/တိုင်း-တနင်္သာရီတိုင်း မြို့နယ်-ကျွန်းစု ကျေးရွာအုပ်စု ကျေးရွာအုပ်စု

ကျေးရွာအမည်	ဆောင်ရွက်မည့် လုပ်ငန်းများ	အတိုင်းအတာ	ခန့်မှန်း တိုက်ရိုက်အကျိုး ခံစားရမည့် လူဦးရေ	အဆိုပြုတင်ပြသူ	ခန့်မှန်းကုန်ကျစရိတ်			စုစုပေါင်း
					စီမံကိန်းမှ ထည့်ဝင်မှု	ကျေးရွာမှ ထည့်ဝင်မှု	အခြားထည့်ဝင်မှု (ဖော်ပြပါ) ထည့်ဝင်ငွေ	
ဤရွာရွာ	(၈၂ ချင်း/၁၀၀၀) ဂွေကန်/၁၀၀၀၊ မြေအခြေ	(၅၀၀' x ၂၀' x ၁၀')	၁၉၇၇	အမျိုးသား၊ အမျိုးသမီး၊ အမျိုးသားနှင့် အမျိုးသမီး	၆၇၀၀၀၀	၅၀၀၀၀၀	၅၀၀၀၀၀	၇၂၀၀၀၀
ဤရွာရွာ	(လက်ထုတ်) ဂွေကန်/၁၀၀၀၊ မြေအခြေ	၂၅၅ (၁၀' x ၁၀' x ၁၀')	၅၉၆	အမျိုးသား၊ အမျိုးသမီး၊ အမျိုးသားနှင့် အမျိုးသမီး	၅၀၀၀၀၀	-	-	၅၀၀၀၀၀
ဤရွာရွာ	ဂွေကန်/၁၀၀၀၊ မြေအခြေ	(၃၃' x ၃၃' x ၁၀')	၉၄၈၄	အမျိုးသား၊ အမျိုးသမီး၊ အမျိုးသားနှင့် အမျိုးသမီး	၈၆၀၀၀၀	-	-	၈၆၀၀၀၀

လူထုတော်ပြုပုံစံကိန်းစီမံကိန်းလက်ဖွဲ့

အပိုင်း-၃ ၂၉.၉.၂၀၁၅

- ၁အမျိုးသား
- ၂အမျိုးသမီး
- ၃အမျိုးသားနှင့်
- ၄အမျိုးသမီး

ရာထူး ကျေးဇူးတင်ပေးရန် တောင်းဆိုပေးရန်

✓

လက်မှတ်

အမည် ဦးစိုးစိုးစိုး

ရက်စွဲ ၂၀၁၅.၉.၂၉

အစည်းအဝေးမှတ်တမ်း (ဒု - အကြိမ်)

စာစုစည်းအဝေးမှတ်တမ်း (ဒု - အကြိမ်)

၉

ဆွဲယူအကြမ်းကျမ်းရွေးချယ်ပြီး ရေးဆွဲခြင်းနှင့် လူထုပူးပေါင်းပါဝင်ဆန်းစစ်ခြင်းကား ဆွေးနွေးခြင်း

နေရာ - ကယော်ခက်ကျေးရွာ၊ ရွာကားအိမ်

အချိန် - ၂၁ - ၆:၀၀

နေ့ရက် - ၂၃. ၁. ၁၆

ရည်ရွယ်ချက် " ကျေးရွာဖွံ့ဖြိုးရေးအတွက် လိုအပ်သော စီမံကိန်းများစာ၊ လူထုတို့ ပါဝင်အောင်အား
 ထည့်သွင်းဆောင်ရွက်ခြင်းနှင့် လူထုပူးပေါင်းပါဝင်ဆန်းစစ်ခြင်းကား ရေးဆွဲ လူထုအားလုံး သိရှိရေး "

ဆွေးနွေးချက် " ရေရွာဖွံ့ဖြိုးရေးကား အလေးထား၍ ဆောင်ရွက်ပေးခြင်းနှင့် သောပရဟိတ စိတ်ဓာတ်ရှိ
 သော ကော်မတီဝင် (၁၁) ဦးကား ဆွေးနွေးချယ်ကြရန်နှင့် ယခင် နှစ်ကော်မတီအဖွဲ့ဝင်များနှင့် ယခုအခါ
 များကား အတူတကွ ပြုပြင်ဆင်ခြင် ဆွေးနွေးချယ်ကြရန်နှင့် (PRA) ဗဟိုဌာနကား စီမံကိန်းများ
 အား ရွာသူရွာသားများ ဆွဲနုတ်ချက်ဖြင့် အရေးကြီးအရေးပေးဆွေးနွေးချယ် ကြရန် ဆွေးနွေးခဲ့ကြသည်။ "

ဆုံးဖြတ်ချက် " ကျေးရွာဖွံ့ဖြိုးရေးအတွက် အချိန်ပေး၍ လူထုအားလုံး ပါဝင်ဆောင်ရွက်ကြသော ကော်မတီဝင်များမှ

ဒီတာကဏ္ဍ ၁) ဦး ဇွဲ ဦး

၂) ဒေါ်မိုးမိုးစော

ဝယ်ယူရေးဌာန ၁) ဒေါ် မအေးအေးစော

ဝယ်ယူရေးဌာန ၂) ဦး နီစော စော

ဝယ်ယူရေးဌာန ၃)

စောင့်ကြည့်ကြီးကြပ်ဌာန ၁) ဦးအိုင်စော

စောင့်ကြည့်ကြီးကြပ်ဌာန ၂) ဒေါ်စိန်စော

စောင့်ကြည့်ကြီးကြပ်ဌာန ၃)

ပြုပြင်ထိန်းသိမ်းရေးဌာန ၁) ဦးအောင်စော

ပြုပြင်ထိန်းသိမ်းရေးဌာန ၂) မအေးစော

ပြုပြင်ထိန်းသိမ်းရေးဌာန ၃)

တို့ကားရွေးချယ်ကြပြီး ဦးမက်နိုးလုပ်ငန်းခွဲများကိုလည်း

③

၁) ရေလျှော်ရေး

၂) မိုးကင်းရေး

၃) ထုတ်ဖော်ရေး

၄) ဆေးပေးရေး

၅) များစွာကျောင်း

၆) ဆေးပေး ဟူ၍အရေးကြီးအရေးပေးရွေးချယ်ဆုံးဖြတ်ခဲ့ကြသည်။

အစည်းအဝေးပိတ်သိမ်းမှုချိန် ။

။ နေ့ (၁၆:၀၀) နေ့ချိန်တွင်အစည်းအဝေးအခမ်း

အနားကိုစတင်ပေးခဲ့ပါသည်။

မှတ်တမ်းတင်သူ
ဦးစိုး
အထူးအဖွဲ့

ကဏ္ဍအလိုက် ဖွံ့ဖြိုးရေး ဦးစားပေး လုပ်ငန်းစဉ်များ

ဇယားနံပါတ် ၄

နောက်ဆက်တွဲ (၄) မြားနားသော အစီအစဉ်များအတွက် ဦးစားပေး ဖွံ့ဖြိုးရေး လုပ်ငန်းစဉ် အနက်ချုပ်

မူရင်းသတင်းအား VIFSC တွင် ထားရှိပါမည်။ မြားနားမှုများနှင့် ပတ်သက်သည့် အချက်အလက် မိတ္တူထား TPIC သို့ ရရှိပါမည်။ MIS data အစီအစဉ် သွင်းရန် မလိုအပ်ပါ။

အဆင့်	လုပ်ငန်း	မည်သည့်စားပေးလဲ	ကျေးဇူးပြုတာဝန်ခံသူ (သို့) အုပ်စု	ပြင်ပမှမည်သူ ထောက်ပံ့ မလဲ	
အခြေခံအောက်အင်	၀	ရွာတွင် လွှဲပြောင်းရေး	<input checked="" type="checkbox"/> ပ		
	၁	ရေပွတ်ယူခြင်း	<input checked="" type="checkbox"/> ပ		
	၂	ရေကြောဆေးခြင်း	<input type="checkbox"/> ပ		
	၃	ရေယူစက်	<input checked="" type="checkbox"/> ပ		
	၄	ရေယူစက်	<input checked="" type="checkbox"/> ပ		
အထောက်အပံ့အကူအညီ	၀	ရေစိုက်ရေး	<input checked="" type="checkbox"/> ပ		
	၁	ရေစိုက်ရေး	<input checked="" type="checkbox"/> ပ		
	၂		<input type="checkbox"/> ပ		
	၃		<input type="checkbox"/> ပ		
	၄		<input type="checkbox"/> ပ		
အထောက်အပံ့အကူအညီ	၀	ရေစိုက်ရေး	<input checked="" type="checkbox"/> ပ		
	၁		<input type="checkbox"/> ပ		
	၂		<input type="checkbox"/> ပ		
	၃		<input type="checkbox"/> ပ		
	၄		<input type="checkbox"/> ပ		
အထောက်အပံ့အကူအညီ	၀	ရေစိုက်ရေး	<input checked="" type="checkbox"/> ပ		
	၁		<input type="checkbox"/> ပ		
	၂		<input type="checkbox"/> ပ		
	၃		<input type="checkbox"/> ပ		

အခြား	၄		<input type="checkbox"/> ဝ		
	၅		<input type="checkbox"/> ကျား		
	၆		<input type="checkbox"/> ဝ		
	၇	၆- ဖုန်းတိုင်	<input checked="" type="checkbox"/> ဝ		
	၈		<input checked="" type="checkbox"/> ကျား		
	၉		<input type="checkbox"/> ဝ		
	၁၀		<input type="checkbox"/> ကျား		
	၁၁		<input type="checkbox"/> ဝ		
၁၂		<input type="checkbox"/> ကျား			
၁၃		<input type="checkbox"/> ဝ			
၁၄		<input type="checkbox"/> ကျား			
၁၅		<input type="checkbox"/> ဝ			
၁၆		<input type="checkbox"/> ကျား			