

ပြည်ထောင်စုသမ္မတမြန်မာနိုင်ငံတော်အစိုးရ
စိုက်ပျိုးရေး၊ မွေးမြူရေးနှင့် ဆည်မြောင်းဝန်ကြီးဌာန
ကျေးလက်ဒေသဖွံ့ဖြိုးတိုးတက်ရေးဦးစီးဌာန

ကျွန်းစုမြို့နယ်



လူထုပဟိုပြုစီမံကိန်း
National Community Driven Development Project
(NCDDP)



ကျေးရွာဖွံ့ဖြိုးရေးအစီအစဉ်
Village Development Plan (VDP)

ကလေးတောကျေးရွာ၊ ရေကန်တောင်ကျေးရွာအုပ်စု

မာတိကာ

စဉ်	အကြောင်းအရာ	စာမျက်နှာ
၁	ကျွန်းစုမြို့နယ်မြေပုံ	၁
၂	ကျေးရွာအုပ်စုမြေပုံ	၂
၃	ကျေးရွာအုပ်စုတွင် ပါဝင်သောကျေးရွာများစာရင်း	၃
၄	လူထုပူးပေါင်းပါဝင်သောဆန်းစစ်ခြင်းနှင့် အကဲဖြတ်ခြင်းလုပ်ငန်းစဉ်	၃
၅	ကျေးရွာသမိုင်းကြောင်း	၄
၆	ကျေးရွာသမိုင်းကြောင်းအပေါ် သုံးသပ်ချက်	၄
၇	လူမှုနှင့် အရင်းအမြစ်ပြုမြေပုံ	၅
၈	လူမှုနှင့် အရင်းအမြစ်ပြုမြေပုံအပေါ် သုံးသပ်ချက်	၅
၉	ရာသီခွင်ပြုပြင်ကွဲဒီဇို	၆
၁၀	ရာသီခွင်ပြုပြင်ကွဲဒီဇိုအပေါ် သုံးသပ်ချက်	၇
၁၁	အဖွဲ့အစည်းချိတ်ဆက်ပြုမြေပုံ	၈
၁၂	အဖွဲ့အစည်းချိတ်ဆက်ပြုမြေပုံအပေါ် သုံးသပ်ချက်	၈
၁၃	ပြဿနာသစ်ပင်များ	၉
၁၄	ပြဿနာသစ်ပင်များအပေါ် သုံးသပ်ချက်	၁၁
၁၅	ပင့်ကူအိမ်မြေပုံ	၁၂
၁၆	ပင့်ကူအိမ်မြေပုံအပေါ် သုံးသပ်ချက်	၁၂
၁၇	ထိခိုက်လွယ်အုပ်စုကိုသုံးသပ်ခြင်းဇယား	၁၃
၁၈	ထိခိုက်လွယ်အုပ်စုကိုသုံးသပ်ခြင်းဇယားအပေါ် သုံးသပ်ချက်	၁၃
၁၉	အသက်မွေးဝမ်းကြောင်းပြဇယား	၁၄
၂၀	အသက်မွေးဝမ်းကြောင်းပြဇယားအပေါ် သုံးသပ်ချက်	၁၅
၂၁	မှတ်တမ်းခါတ်ပုံများ	၁၆
၂၂	ကော်မတီဝင်များစာရင်း	၁၇
၂၃	ကျေးရွာအခြေခံအချက်အလက်များ (ပုံစံ - စ - ၁)	၁၈
၂၄	စီမံကိန်းစက်ဝန်းအချိန်ဇယား (ပုံစံ စ-၂)	၂၁
၂၅	ကျေးရွာဖွံ့ဖြိုးရေးဦးစားပေးအစီအစဉ် (ပုံစံ စ-၃)	၂၂
၂၆	ကျေးရွာအုပ်စုစီမံကိန်းလုပ်ငန်းခွဲရွေးချယ်ခြင်း (ပုံစံ စ-၄)	၂၅
၂၇	အစည်းအဝေးတက်ရောက်သူများစာရင်း	၃၀
၂၈	အစည်းအဝေးမှတ်တမ်းများ	၃၃
၂၉	ကဏ္ဍအလိုက် ဖွံ့ဖြိုးရေးဦးစားပေးလုပ်ငန်းများ	၃၆
၃၀	VDP အရည်အသွေးထိန်းချုပ်မှု	၃၇

ကျွန်းစုမြို့နယ်အခြေပြမြေပုံ

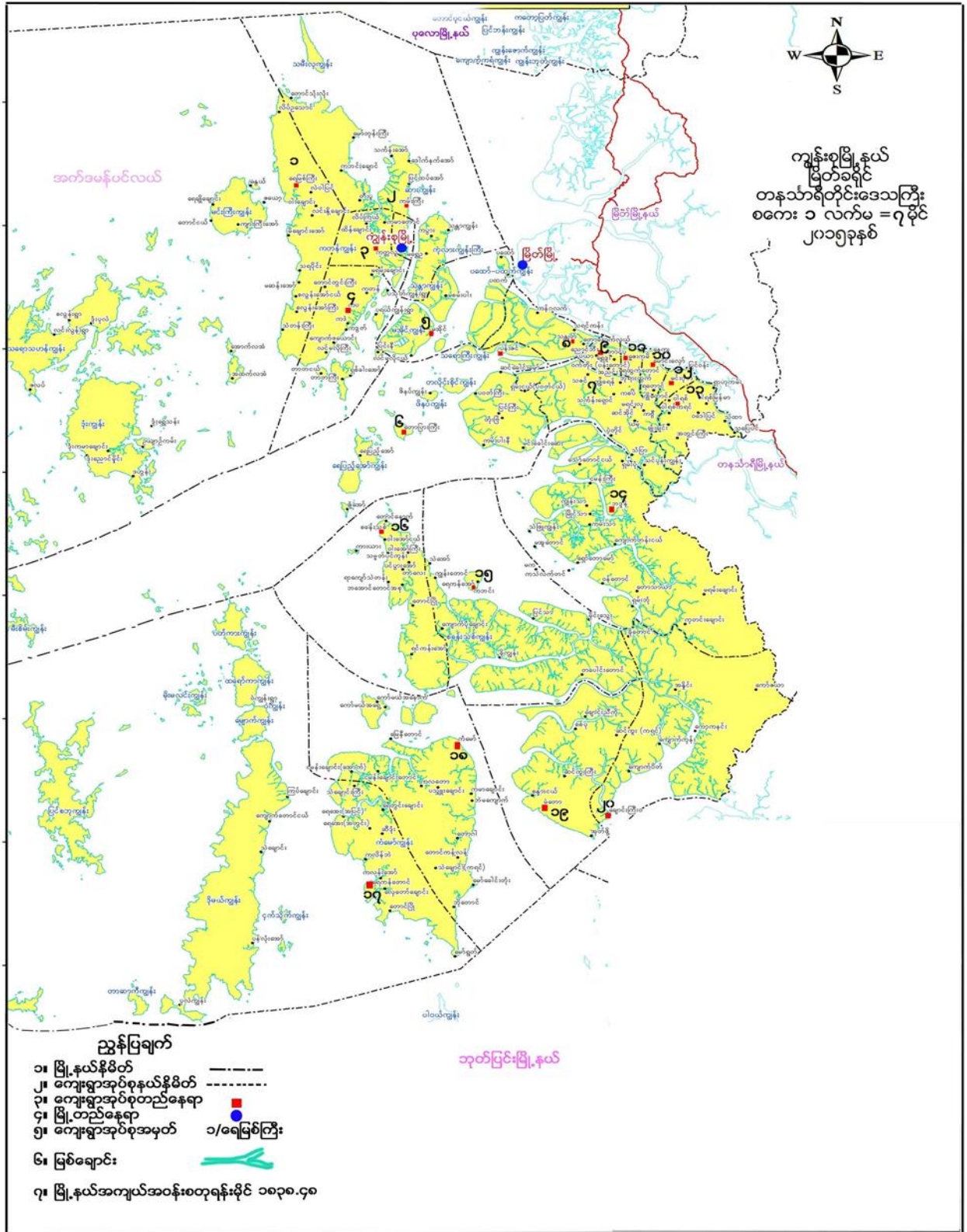

ကျေးရွာအုပ်စုမြေပုံ

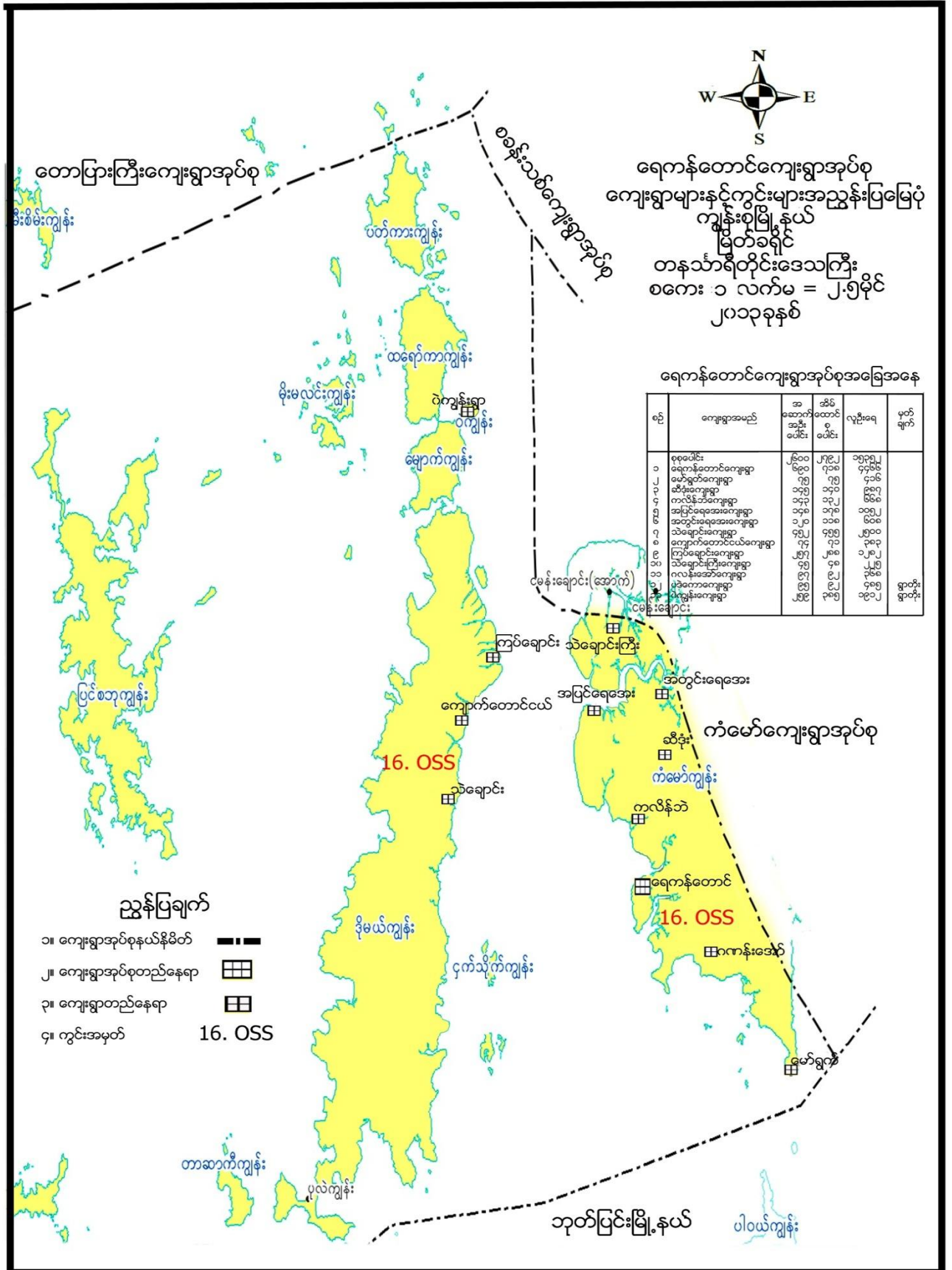

ကျေးရွာအုပ်စုအတွင်းပါဝင်သောကျေးရွာများ

- ၁- ရေကန်တောင်ကျေးရွာ
- ၂- ကလိန်ဘဲကျေးရွာ
- ၃- ပဒဲကောကျေးရွာ
- ၄- ဆီဒုံးကျေးရွာ
- ၅- ရေတွင်းချောင်းကျေးရွာ
- ၆- ကလန်းအော်ကျေးရွာ
- ၇- မော်ယော့ကျေးရွာ
- ၈- ကလောတောကျေးရွာ
- ၉- ရေအေးကျေးရွာ
- ၁၀ - သဲချောင်ကြီးကျေးရွာ
- ၁၁ - ဝဲကျွန်းကျေးရွာ
- ၁၂ - မိုးမလင်းကျွန်းကျေးရွာ
- ၁၃ - ကြပ်ချောင်းကျေးရွာ
- ၁၄ - ကျောက်တောင်ငယ်ကျေးရွာ
- ၁၅ - သဲချောင်းကျေးရွာ

လူထုပူးပေါင်းပါဝင်သောလူမှုဆန်းစစ်ခြင်းနှင့်အကဲဖြတ်ခြင်းလုပ်ငန်းစဉ် (PSA/PRA) အကျဉ်းချုပ်

စဉ်	အသုံးပြုခဲ့သော PRA Tool များ
၁	ကျေးရွာသမိုင်းကြောင်း
၂	လူမှုနှင့်အရင်းအမြစ်ပြုမြေပုံ
၃	ရာသီခွင်ပြ ပြကွဒိန်
၄	အဖွဲ့အစည်းချိတ်ဆက်မှုပြုမြေပုံ
၅	ပြဿနာသစ်ပင်(၁)
၆	ပြဿနာသစ်ပင် (၂)
၇	ပြဿနာသစ်ပင် (၂)
၈	ပင့်ကူအိမ်မြေပုံ
၉	ထိခိုက်လွယ်အုပ်စုကိုသုံးသပ်ခြင်းဇယား
၁၀	အသက်မွေးဝမ်းကြောင်းပြုမြေပုံ

လူမှုနှင့် အရင်းအမြစ်ပြုမြေပုံ

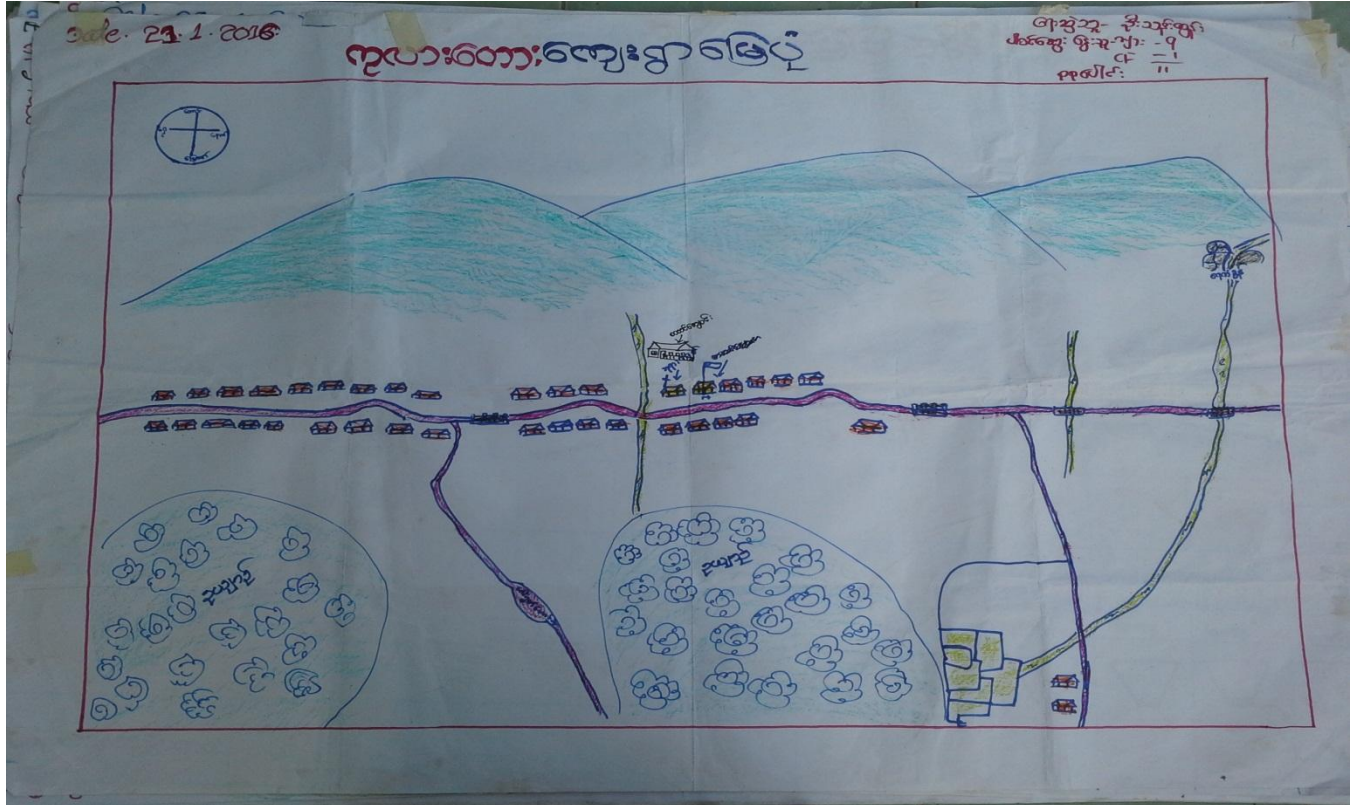

လူမှုနှင့်အရင်းအမြစ်ပြုမြေပုံအပေါ်သုံးသပ်ချက်

- နေ့စွဲ - ၂၀၁၁.၁၂.၀၆
- စတင်ချိန် - ၃:၀၀
- ပြီးဆုံးချိန် - ၄:၃၀

တနင်္သာရီတိုင်းဒေသကြီး၊ ကျွန်းစုမြို့နယ်၊ ရေကန်တောင်အုပ်စု၊ ကလောတောကျေးရွာသည် ကျွန်းစုမြို့နယ်၏ အရှေ့ဘက်တည်ရှိပြီး ပင်လည်ရေမျက်နှာပြင်နှင့် ကျွန်းစွယ်များ ဝန်းရံလျက်ရှိပါသည်။ လယ်၊ ဥယျာဉ်၊ တောင်ယာ လုပ်ငန်းများအား အဓိကလုပ်ကိုင်ကြပါသည်။ ကျေးရွာတွင် အိမ်ခြေစုစုပေါင်း (၃၀)ခန့်ရှိပြီး၊ အိမ်ထောင်စု (၃၃)စုနှင့် လူဦးရေမှာအမျိုးသား(၇၇)ဦး၊ အမျိုးသမီး (၉၆)ဦးစုစုပေါင်းလူဦးရေ (၁၇၃)ဦးဖြင့် နေထိုင်လျက်ရှိပါသည်။ ရွာသူရွာသားများမှာ ခရစ်ယာန်ဘာသာဝင်များ ဖြစ်ကြပြီး ဘာသာတရားကို ကိုင်းရှိုင်းကြပါသည်။

ကလောတောကျေးရွာတွင် ဆက်သွယ်ထားသောလမ်းများမှာ မြေသားလမ်းများဖြစ်ကြပြီး မိုးရာသီတွင် သွားလာရ ခက်ခဲလှပါသည်။ ရွာတွင်လယ်လုပ်ငန်း၊ တောင်ယာလုပ်ငန်း၊ ဥယျာဉ်လုပ်ငန်းများဖြင့် စည်ကားလှပြီး ရွာပတ်ပတ်လည်တွင် သဘာဝသစ်တောများဖြင့် ဝန်းရံထားသောကြောင့် စိမ်းလန်းစိုပြေလှပါသည်။ စိမ်းလန်း စိုပြေသော တောင်တန်းများနှင့် စိမ့်စမ်းရေများထွက်ရှိသော တောင်ကျရေတံခွန်များလည်း ရှိပါသည်။ ရွာ၏အဝင် အထွက်လေးလည်း လှပါသည်။ သို့သော် ရေကန်တောင်အုပ်စု၌ ဤ ကလောတောကျေးရွာလေးသည် အဆင်းရဲဆုံး ရွာလေးတစ်ရွာ ဖြစ်ပါသည်။ လယ်စာရင်ငှါးရှိပါသော်လည်း ဆင်းရဲသားလူတန်းစား ပေါများပါသည်။ အိမ်နီးချင်းရွာ

များ၏ ဂရုစိုက်မှု၊ ချစ်ခင်မှုများလည်း ရရှိကြပါသည်။ ဒေသထွက်ကုန်များကို ကံမော်နှင့် မြိတ်မြို့သို့ တစ်ခါတစ်ရံ ရောင်းချပြီး ကျန်သောအချိန်အခါများတွင် ပွဲစားများထံရောင်းချလေ့ရှိပါသည်။

ဤကျေးရွာလေးတွင် အ.မ.ကကျောင်းသာရှိပြီး ကလေးများပညာတတ်နည်းပါးသည်။ ကျေးရွာတွင် ဆေးပေးခန်း မရှိသောကြောင့် အရေးပေါ်အခြေနေများတွင် ကံမော်(သို့)မြိတ်သို့ ငွေကြေးတတ်နိုင်သူများသာ တက်ရောက်ကုသနိုင်ပါသည်။ ဆင်းရဲသောရွာလေးတစ်ရွာ ဖြစ်သောကြောင့် မိမိ၏ကလေးငယ်များအား တခြားသော ရွာများသို့ ဆက်လက်မသင်ကြားနိုင်သော မိသားစုများလှပါသည်။

အနှစ်ချုပ်

ကလေးတောကျေးရွာသည် ပညာတတ်လူတန်းစားနည်းငယ်ရှိပြီး လက်လုပ်လက်စားသမားများပြားလှပါသည်။ ကျန်းမာရေးအတွက် အရေးပေါ်အခြေနေများတွင်လည်း အဆင်ပြေသော အုပ်စုများမှလွဲပြီး ဆင်းရဲသောအုပ်စုများ၏ အသက်အန္တရာယ်များ စိုးရိမ်ဖွယ်ရှိပါသည်။ စီးပွားရေးမပြေလည်မှု ပြဿနာများလည်း ရင်ဆိုင်နေရပါသည်။ ရွာ၏တည်နေရာလေးမှာ အချက်ချာကျပါသော်လည်း ကုန်းလမ်း၊ ရေလမ်းများမှာ ဝေးလံသောကြောင့် လမ်းပန်းဆက်သွယ်ရေးခက်ခဲသော ပြဿနာများလည်းနေ့စဉ်ရင်ဆိုင်နေရပါသည်။

- ဦးဆောင်ဆွေးနွေးသူ -ဦးသန်းထွန်း
- ပါဝင်ဆွေးနွေးသူ -ကျား-၉

ရာသီခွင်ပြပြကွဲဒိန်

Date: 23-1-2015

ကျေးရွာ: (ကလေးတော)

ရေးဆွဲသူ - ဦးသန်းထွန်း
 ပါဝင်ဆွေးနွေးသူ - ကျား-၉
 စာမျက်နှာ - 1
 စာမျက်နှာ - 11

လများ	ဇန်နဝါရီ	ဖေဖော်ဝါရီ	မတ်	ဧပြီ	မေ	ဇွန်	ဇူလိုင်	ဇူလိုင်	စက်တင်ဘာ	အောက်တိုဘာ	နိုဝင်ဘာ	ဒီဇင်ဘာ
အခြေအနေ	အပူ	အပူ	အပူ	အပူ	အပူ	အပူ	အပူ	အပူ	အပူ	အပူ	အပူ	အပူ
အသက်အန္တရာယ်	အပူ	အပူ	အပူ	အပူ	အပူ	အပူ	အပူ	အပူ	အပူ	အပူ	အပူ	အပူ
ပွဲစား	အပူ	အပူ	အပူ	အပူ	အပူ	အပူ	အပူ	အပူ	အပူ	အပူ	အပူ	အပူ
ရေ	အပူ	အပူ	အပူ	အပူ	အပူ	အပူ	အပူ	အပူ	အပူ	အပူ	အပူ	အပူ
အခြေအနေ	အပူ	အပူ	အပူ	အပူ	အပူ	အပူ	အပူ	အပူ	အပူ	အပူ	အပူ	အပူ
အသက်အန္တရာယ်	အပူ	အပူ	အပူ	အပူ	အပူ	အပူ	အပူ	အပူ	အပူ	အပူ	အပူ	အပူ
ပွဲစား	အပူ	အပူ	အပူ	အပူ	အပူ	အပူ	အပူ	အပူ	အပူ	အပူ	အပူ	အပူ
ရေ	အပူ	အပူ	အပူ	အပူ	အပူ	အပူ	အပူ	အပူ	အပူ	အပူ	အပူ	အပူ
အခြေအနေ	အပူ	အပူ	အပူ	အပူ	အပူ	အပူ	အပူ	အပူ	အပူ	အပူ	အပူ	အပူ
အသက်အန္တရာယ်	အပူ	အပူ	အပူ	အပူ	အပူ	အပူ	အပူ	အပူ	အပူ	အပူ	အပူ	အပူ
ပွဲစား	အပူ	အပူ	အပူ	အပူ	အပူ	အပူ	အပူ	အပူ	အပူ	အပူ	အပူ	အပူ
ရေ	အပူ	အပူ	အပူ	အပူ	အပူ	အပူ	အပူ	အပူ	အပူ	အပူ	အပူ	အပူ



ရာသီခွင်ပြုပြင်မှုအပေါ် သုံးသပ်ချက်

နေ့စွဲ - ၂၀၁၅.၀၂.၀၆

စတင်ချိန် - ၁:၃၀

ပြီးဆုံးချိန် - ၃:၀၀

တနင်္သာရီတိုင်းဒေသကြီး၊ ကျွန်းစုမြို့နယ်၊ ရေကန်တောင်အုပ်စု၊ ကလေးတောကျေးရွာ ရာသီခွင်ပြုလေ့လာရေးအဖွဲ့
 ဘာသာရေးဆရာမအိမ်၌ ဆွေးနွေးခဲ့ပါသည်။ ဆွေးနွေးရာတွင် ရာသီဥတုအခြေအနေ၊ အလုပ်အကိုင်အခွင့်အလမ်း၊
 ပွဲလမ်းသဘင်၊ ကျန်းမာရေး၊ ဝင်ငွေ၊ ထွက်ငွေ၊ ရေရရှိရေး၊ သဘာဝဘေးအန္တရာယ် တို့အပေါ် ဆွေးနွေးခဲ့ပါသည်။
 ကလေးတောကျေးရွာတွင် ကဆုန်လမှ တန်ဆောင်မုန်းလအထိ မိုးများရွာသွန်းပြီး နတ်တော်လမှ တန်ခူးလအထိ
 နေသာလျှက်ရှိပါသည်။ အလုပ်အကိုင် အခွင့်အလမ်းများအနေဖြင့် နယုန်၊ ဝါဆို၊ ဝါခေါင်လများတွင် လယ်လုပ်ပြီး
 တော်တလင်း၊ သီးတင်ကျွတ်လများတွင် ပေါင်းရှင်ကြပြီးတန်ဆောင်မုန်းနှင့် နတ်တော်လများတွင် စပါးရိတ်ကြသည်။
 ပြာသိုလနှင့် တပို့တွဲလများတွင် တောင်ယာခုတ်ကြပါသည်။ တပေါင်း၊ တခူးလများတွင် သီဟိုဠ်များ ကောက်လေ့
 ရှိပါသည်။ ပွဲလမ်းသဘင်များအနေဖြင့်လည်း ခရစ်ယာန်ဘာသာဝင်များ၏ ရာသီအလိုက် ပွဲတော်များကျင်းပကြပါသည်။
 ကျန်းမာရေးအနေဖြင့်လည်း ရာသီအလိုက်ရောဂါများ ဖြစ်ပွားလေ့ရှိပါသည်။ ဝင်ငွေ၊ ထွက်ငွေအနေဖြင့်လည်း
 ဤရာသီပြုလေ့ကို ကြည့်ခြင်းဖြင့် ကလေးတောကျေးရွာ၏ တစ်နှစ်ပတ်လုံး အတိုင်းအတာအရ ဝင်ငွေနည်းပြီး
 ထွက်ငွေများပြားလျက်ရှိပါသည်။ ရေရရှိမှုတွင်လည်း ကဆုန်လမှ တော်တလင်းလအထိ ရေပေါများသောလများဖြစ်ပြီး
 ရေကိုလုံလောက်အောင် သုံးစွဲနိုင်ကာ သီးတင်ကျွတ်လမှ တန်ခူးလအထိ ရေရှာပြီးလုံလောက်အောင် မသုံးစွဲနိုင်ပေ။
 သဘာဝဘေး အန္တရာယ်များ အနေဖြင့်လည်း ကလေးတောကျေးရွာတွင် သဘာဝဘေးအန္တရာယ်မရှိပေ။

အနှစ်ချုပ်

ကလေးတောကျေးရွာ၌ အလုပ်အကိုင်ရှာပါးခြင်း၊ စီးပွားရေးမပြေလည်ခြင်း၊ စားဝတ်နေရေးခက်ခဲခြင်း၊
 ဆင်းရဲသားပေါများခြင်း၊ ကျပန်းလုပ်သမားပေါများခြင်းနှင့် ပညာတတ်လူဦးရေနည်းပါးခြင်း စသဖြင့် အခက်ခဲပေါင်းများစွာ
 တွေ့ရပါသည်။

ဦးဆောင်ဆွေးနွေးသူ - ဦးသန်းထွန်း

ပါဝင်ဆွေးနွေးသူ - ကျား-၉

အဖွဲ့အစည်းချိတ်ဆက်မှုပြမြေပုံ



အဖွဲ့အစည်းချိတ်ဆက်မှုပြမြေပုံအပေါ် သုံးသပ်ချက်

- နေ့စွဲ - ၂၀.၁.၂၀၁၆
- စတင်ချိန် - ၁၁:၀၀
- ပြီးဆုံးချိန် - ၁၂:၀၀

တနင်္သာရီတိုင်းဒေသကြီး၊ ကျွန်းစုမြို့နယ်၊ ရေကန်တောင်အုပ်စု၊ ကလေးတောကျေးရွာ၏ အဖွဲ့စည်းချိတ်ဆက်မှုပြေပေး အားကလေးတောကျေးရွာ ဘာသာရေးဆရာမကြီးအိမ်၌ ဆွေးနွေးခဲ့ပါသည်။ ကျေးရွာအတွင်းတွင် ရှိသောအဖွဲ့စည်းများ၏ ချိတ်ဆက်လုပ်ဆောင်မှုနှင့် ကျေးရွာပြင်ပတွင်ရှိသော အဖွဲ့စည်းများ ချိတ်ဆက်လုပ်ဆောင်မှုများကို သိရှိစေရန် အဓိကထားဆွေးနွေးခဲ့ပါသည်။ ထိုသို့ဆွေးနွေးရာတွင် ကျေးရွာအတွင်းတွင် ရှိသောအဖွဲ့စည်းများမှာ လူထုအားအခြေခံ၍ အုပ်ချုပ်ရေး၊ ဆယ်အိမ်မှူး၊ ဘာသာရေးကော်မတီ၊ အသင်းကော်မတီအဖွဲ့၊ အသင်းကော်မတီအဖွဲ့၊ ကျောင်းကော်မတီအဖွဲ့၊ လူထုဗဟိုပြုစီမံကိန်းအထောက်အကူပြုကော်မတီအဖွဲ့၊ စသောအဖွဲ့စည်းများဖွဲ့စည်းထားပါသည်။ ကျေးရွာပြင်ပတွင်ဖွဲ့စည်းထားသောအဖွဲ့စည်းများမှာကမ္ဘာ့ဘဏ်အဖွဲ့စည်း၊ ကျေးလက် ဦးစီးဌာန၊ အထွေထွေအုပ်ချုပ်ရေးဦးစီးဌာနများနှင့် ချိတ်ဆက်လုပ်ဆောင်ကြပါသည်။

အနစ်ချုပ်

ကလေးတောကျေးရွာ၏ အဖွဲ့စည်ချိတ်ဆက်မှုပြဇယားအား ကြည့်ခြင်းအားဖြင့် ဤကျေးရွာတွင် ပါတီစွဲအယူဆများမရှိဘဲ ကျေးရွာဖွံ့ဖြိုးရေးအတွက် တစ်ရွာလုံးဝိုင်းဝန်းပူးပေါင်းဆောင်ရွက်လျက် ရှိပါသည်။ စည်လုံးသော ရွာလေးတစ်ရွာဖြစ်ပါသည်။

- ဦးဆောင်ဆွေးနွေးသူ - ဦးစောမိုးဝင်း
- ပါဝင်ဆွေးနွေးသူ - ကျား-၃၊ မ-၁၀

ပြဿနာသစ်ပင်များ



အုပ်စု - ကျောက်ဆောင်
 ကျေးရွာ - ကလေးတောင်

ပြောင်းလဲနေသော

ပတ်ဝန်းကျင် - ၈.၁၆.၁၄
 မြို့နယ်အုပ်စု - ဦးစိုးဝင်း
 ကျေးရွာ - ၂၁.၁.၁၆

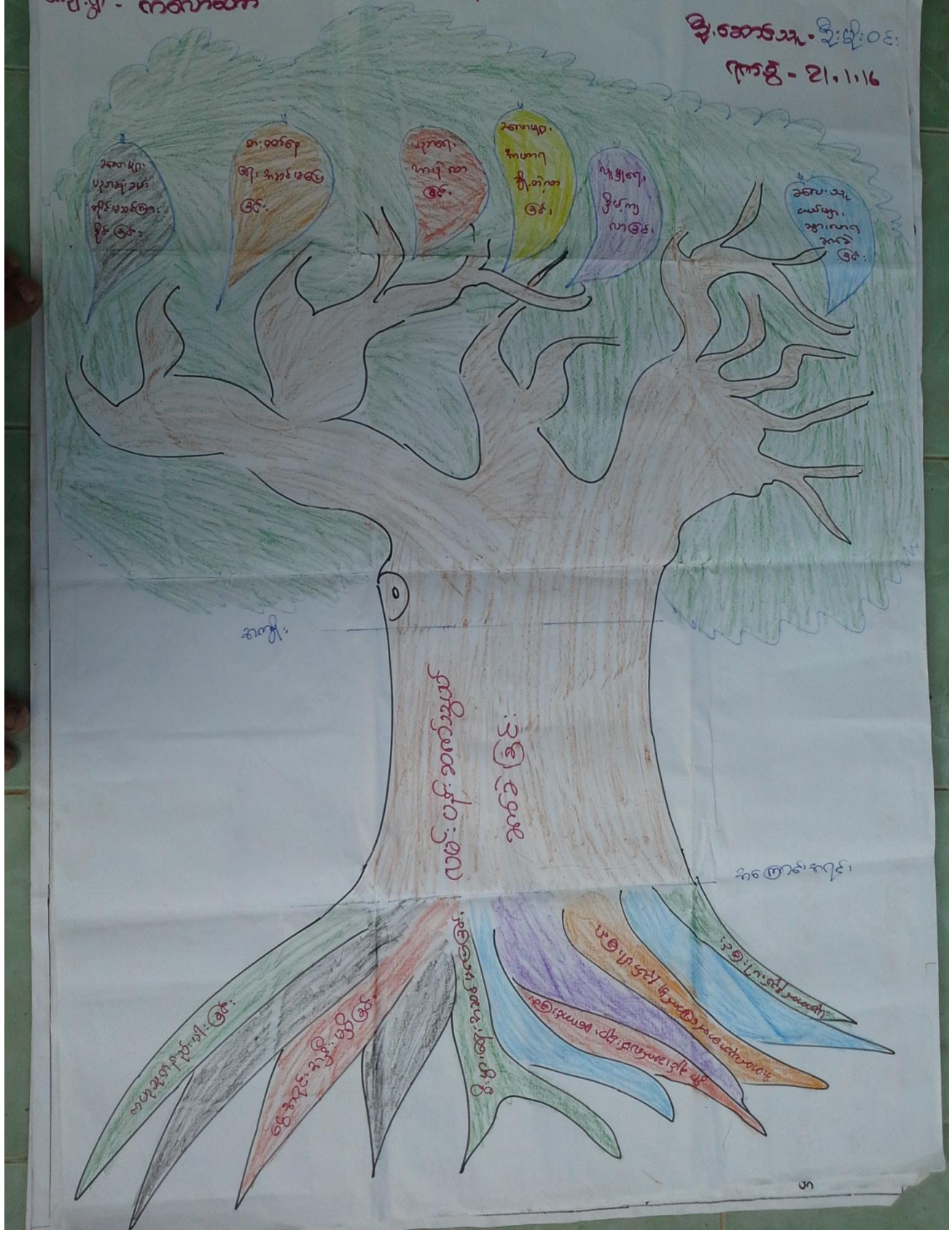

ပြဿနာသစ်ပင်များအပေါ်သုံးသပ်ချက်

နေ့စွဲ - ၂၀၁၅.၀၂.၀၆

စတင်ချိန် - ၁၁:၀၀

ပြီးဆုံးချိန် - ၁၂:၀၀

တနင်္သာရီတိုင်းဒေသကြီး၊ ကျွန်းစုမြို့နယ်၊ ရေကန်တောင်အုပ်စု၊ ကလောတောကျေးရွာ၏ အခက်ခဲများကို ဖော်ထုတ်နိုင်ရန်အတွက် ပြဿနာသစ်ပင်(၂)ပင်အား ရေးဆွဲခဲ့ပါသည်။ ထိုသို့ရေးဆွဲနိုင်ရန်အတွက် ကျေးရွာအတွင်း လူထုများအား အဖွဲ့(၂)ဖွဲ့ခွဲ၍ ဆွေးနွေးခဲ့ကြပါသည်။ ထိုသို့ဆွေးနွေးရာတွင် ပြဿနာသစ်ပင်များ၏ အဓိကအခက်ခဲများမှာဖြစ်သော စီးပွားရေးမပြေလည်မှုကြောင့် စားဝတ်နေရေးအဆင်အပြေခြင်း၊ လမ်းပန်းဆက်သွယ်ရေးခက်ခဲခြင်းကြောင့် သွားလာရခက်ခဲခြင်း၊ ပညာရေးနိမ့်ပါးခြင်းစသဖြင့် သုံးသပ်လေ့လာတွေ့ရှိရပါသည်။ ဆွေးနွေးစဉ် အများစုလူများမှာရပ်ရွာတွင် အရင်အနီးမရှိခြင်းကြောင့် လိုအပ်နေသော ကလေးငယ်များ ပညာရေး မြင့်တင်စေရေးအား အဓိကထားဆွေးနွေးခဲ့ကြပါသည်။

အနှစ်ချုပ်

ပြဿနာသစ်ပင်(၂)ပင်အား လေ့လာခြင်းအာဖြင့် ကလောတောကျေးရွာ၌ ပညာတတ်မြောက်မှု နည်းပါးခြင်း၊ လမ်းပန်းဆက်သွယ်ရေးခက်ခဲခြင်း၊ စီးပွားရေးကြပ်တည်းခြင်း၊ ငွေအရင်းအနှီးမရှိခြင်းစသဖြင့် အခက်ခဲများလေ့လာ တွေ့ရှိရပါသည်။

ဦးဆောင်ဆွေးနွေးသူ - ဒေါ်မီးတုတ်၊ ဦးမိုးဝင်း

ပါဝင်ဆွေးနွေးသူ - ကျား-၆၊မ-၇/ကျား-၈၊မ-၄

ပင့်ကူအိမ်မြေပုံ

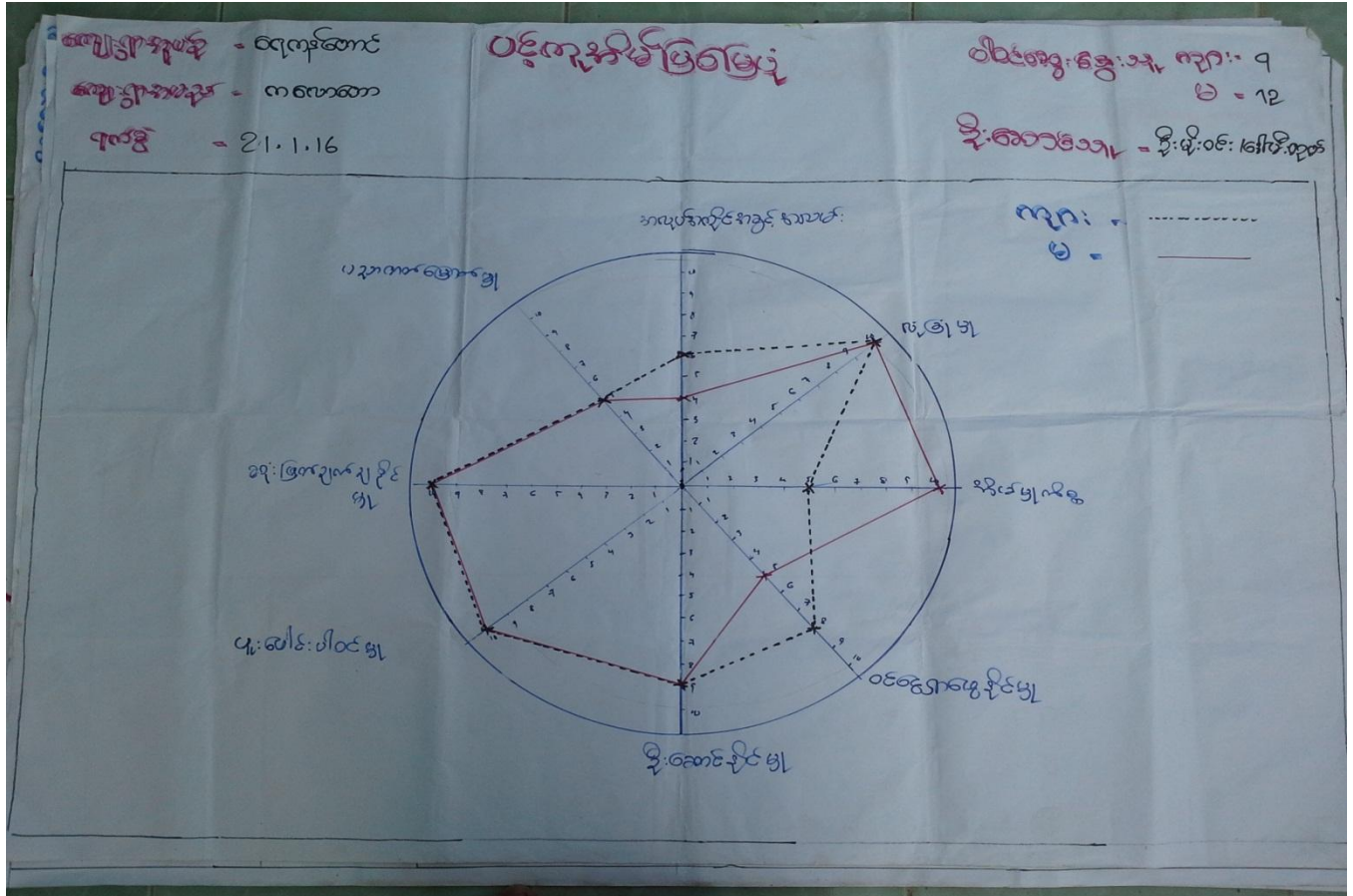

ပင့်ကူအိမ်မြေပုံအပေါ် သုံးသက်ချက်

- နေ့စွဲ - ၂၁.၁.၂၀၁၆
- စတင်ချိန် - ၁၁:၀၀
- ပြီးဆုံးချိန် - ၁၁:၀၀

တနင်္သာရီတိုင်းဒေသကြီး၊ ကျွန်းစုမြို့နယ်၊ ရေကန်တောင်အုပ်စု၊ ကလေးတောကျေးရွာ၏ ပင့်ကူအိမ်မြေပုံအား ဘာသာရေးဆရာမကြီးအိမ်၌ ဆွေးနွေးခဲ့ပါသည်။ ပင့်ကူအိမ်မြေပုံအားဆွေးနွေးရာတွင် အမျိုးသမီးများနှင့် အမျိုးသားများ၏ အခန်းကဏ္ဍများကွာဟချက်များကို အဓိကထားဆွေးနွေးခဲ့ကြပါသည်။ ထိုသို့ဆွေးနွေးရာတွင် အမျိုးသားအဖွဲ့နှင့် အမျိုးသမီးအဖွဲ့သီးသန့်ခွဲပြီး ဆွေးနွေးရာတွင် အချက်(၈)ရရှိခဲ့ပါသည်။ ထို(၈)ချက်မှာ အလုပ်အကိုင်အခွင့်အလမ်း၊ ဝင်ငွေရှာဖွေနိုင်မှု၊ လုံခြုံမှု၊ ဦးဆောင်နိုင်မှု၊ ပူးပေါင်းဆောင်ရွက်မှု၊ ဆုံဖြတ်ချက်ချနိုင်မှု၊ ပညာတတ်မြောက်မှုနှင့် အိမ်မှုကိစ္စတို့ ဖြစ်ပါသည်။ ဤတွင် ပညာတတ်မြောက်မှု၊ လုံခြုံမှု၊ ဆုံဖြတ်ချက်ချနိုင်မှု၊ ပူးပေါင်းဆောင်ရွက်မှုနှင့် ဦးဆောင်နိုင်မှု တို့တွင် အမျိုးသား၊ အမျိုးသမီး တန်းတူအခွင့်အရေးရှိကြပြီး အလုပ်အကိုင်အခွင့်အလမ်းနှင့် ဝင်ငွေရှာဖွေနိုင်မှုတွင် အမျိုးသားများသည် သာလွန်ကြသည်။ အိမ်မှုကိစ္စတွင်မူ အမျိုးသား၊ အမျိုးသမီးမှ ပိုမိုလုပ်ကိုင်ကြသည်။

အနစ်ချပ်

ကလောတောကျေးရွာတွင် ပင့်ကူအိမ်ပြဇယားအား ကြည့်ခြင်းအားဖြင့် အမျိုးသား၊ အမျိုးသမီးများ ခွဲခြားဆက်ဆံလေ့မရှိဘဲ ရပ်ရွာဖွံ့ဖြိုးရေးနှင့် တခြားသောကိစ္စရပ်များတွင်လည်း အမျိုးသား၊ အမျိုးသမီးတန်းတူ ပူးပေါင်းဆောင်ရွက်လေ့ရှိကြောင်း တွေ့ရပါသည်။

ဦးဆောင်ဆွေးနွေးသူ - ဦးမိုးဝင်း၊ ဒေါ်မီးတုတ်

ပါဝင်ဆွေးနွေးသူ - ကျား-၉၊ မ-၁၂

ထိခိုက်လွယ်အုပ်စုကိုသုံးသပ်ခြင်းဇယား

ခါး	အုပ်စု	အောင်မြင်မှု	အိမ်ခြေ %	အကြောင်းအရာ
(က)	မြေလှုပ်သော အုပ်စု	ဂယ်၊ ခုဗျာနှင့် ပျော်စောခဲပျဉ် ခင်း၊ ဆိုင်လက်၊ ရွေးဆိုင်လက်	5%	ဖိုက်၊ အပြေအနှစ်ရရှိစေ၊ ခြင်း၊ နိမ့်သန့် ခွဲဖြုတ်ကင်းခြင်း
(ခ)	မမြေလှုပ်သော အုပ်စု	ခေတ်စား၊ စတင်လက် ဆိုင်လက်၊ ခုဗျာနှင့် ခဲပျဉ်	95%	ငွေအရင်းအနှီးဖွဲ့ခြင်း၊ ဖြိုဖျက်ပျက်စီးမှု၊ အန္တရာယ် ရှောင်ကြဉ်ခြင်း

ထိခိုက်လွယ်အုပ်စုကိုသုံးသပ်ခြင်းဇယားအဖော်ဆုံးသပ်ချက်

နေ့စွဲ - ၂၀၁၆.၀၂.၀၆
စတင်ချိန် - ၁၀:၀၀
ပြီးဆုံးချိန် - ၁၁:၀၀

တနင်္သာရီတိုင်းဒေသကြီး၊ ကျွန်းစုမြို့နယ်၊ ရေကန်တောင်အုပ်စု၊ ကလောတောကျေးရွာ၏ လူနေမှု အခြေပြဇယားအပေါ် သုံးသပ်ခြင်း အစည်းဝေးအား ဘာသာရေးဆရာမကြီးအိမ်၌ ဆွေးနွေးခဲ့ပါသည်။ ကျေးရွာတွင်းချမ်းသာသော အုပ်စုမရှိသဖြင့် ပြေလည်သောအုပ်စု(က)နှင့် မပြေလည်သောအုပ်စု(ခ)ဟု သတ်မှတ်ဆွေးနွေးခဲ့ပါသည်။ (က)အုပ်စုတွင် ကိုယ်ပိုင်လုပ်ငန်းရှိပြီး စီးပွားရေးလုပ်ငန်းများစသဖြင့် လုပ်ကိုင်လေ့

ရှိပါသည်။ (ခ)အုပ်စုတွင် အိမ်ခြေဧရိယာ% ခန့်ရှိပြီးခန့်မှီး ထရံကာများဖြင့် နေထိုင်ကြပါသည်။ သူတို့တွင် ဆိုင်ကယ်၊ ဥယျာဉ်ခြံအနည်းငယ် ပိုင်ဆိုင်ကြပါသည်။ သို့သော်၎င်းတိုးသည် ကြံ့ရာကျပန်းသမားများ၊ နေ့စားလုပ်သမားများ ပေါများလှပါသည်။ ငွေအရင်အနီးမရှိသောကြောင့် စီးပွားရေးလုပ်ငန်းများ မလုပ်ကိုင်နိုင်ဘဲလှလှ၊ ဥယျာဉ်ခြံ ပိုင်ဆိုင်သူများထံ နေ့စားအလုပ် လုပ်ကိုင်စားသောက် ကြပါသည်။

အနစ်ချုပ်

မပြေလည်သောအုပ်စုများသည် ခန့်မှီးထရံကာအိမ်များဖြင့် နေထိုင်ကြပါသည်။ ၎င်းတို့၏ အသက်မွေးဝမ်း ကြောင်းမှာ ပြေလည်သောအုပ်စုများထံ ဝင်ရောက်လုပ်ကိုင်စားသောက် ကြပါသည်။ ငွေအရင်အနီးမရှိသောကြောင့် ကိုယ်ပိုင်စီးပွားရေးလုပ်ငန်းများမလုပ်ကိုင်နိုင်ကြပေ။ လက်လုပ်လက်စားများဖြင့် ကျပန်းလုပ်သမားပေါများလှပေသည်။ ထို့ကြောင့် ကလေးတောကျေးရွာလေးသည် ဆင်းရဲသောရွာလေးတစ်ရွာ ဖြစ်ကြောင်းသုံးသပ်ရပါသည်။

ဦးဆောင်ဆွေးနွေးသူ

-ဦးသန်းထွန်း

ပါဝင်ဆွေးနွေးသူ

-ကျား-၇၊ မ-၉

အသက်မွေးဝမ်းကြောင်းပြဇယား

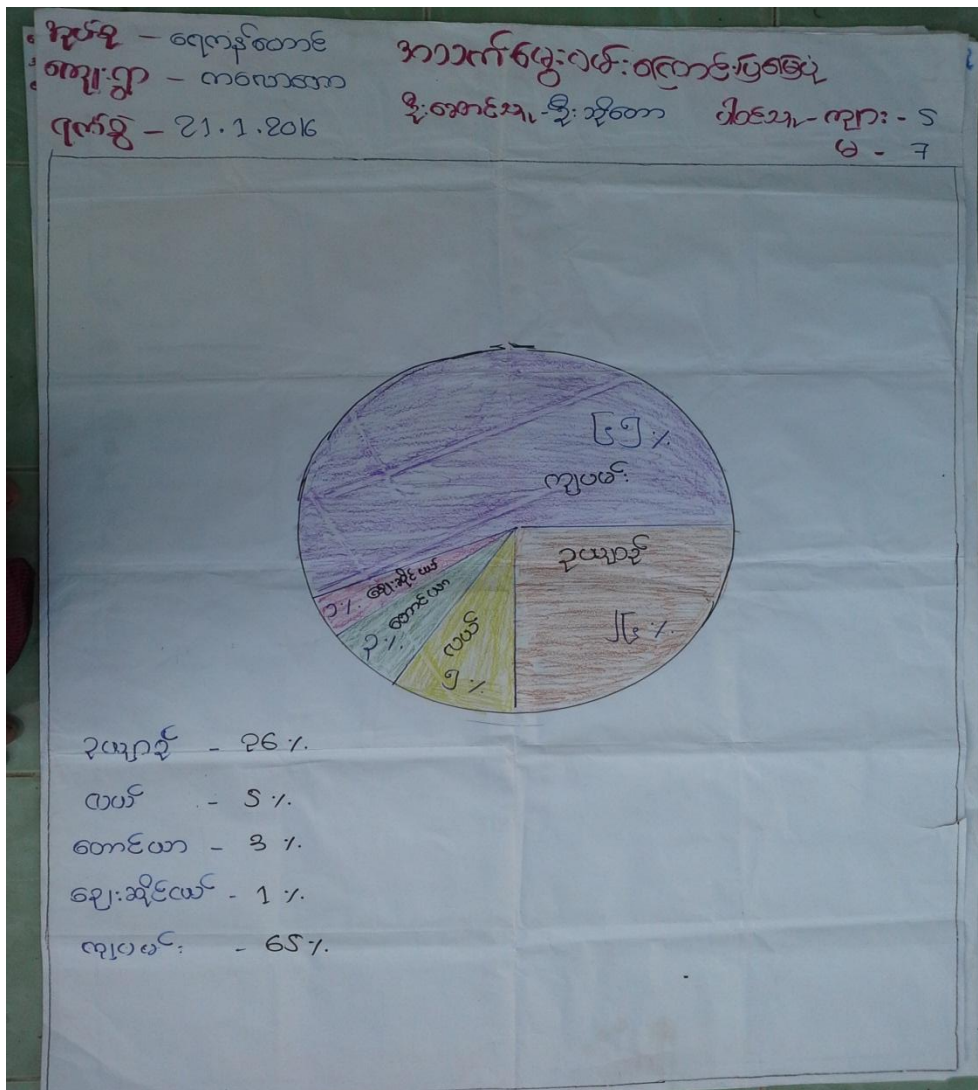

အသက်မွေးဝမ်းကြောင်းပြုမြေပုံအပေါ်သုံးသပ်ချက်

နေ့စွဲ - ၂၁.၁.၂၀၁၆

စတင်ချိန် - ၇:၀၀

ပြီးဆုံးချိန် - ၈:၀၀

တနင်္သာရီတိုင်းဒေသကြီး၊ ကျွန်းစုမြို့နယ်၊ ရေကန်တောင်အုပ်စု၊ ကလောတောကျေးရွာ၏ အသက်မွေးဝမ်းကြောင်းပြု မြေပုံအား ဘာသာရေးဆရာမကြီးအိမ်၌ ကျေးရွာသာရွာသားများနှင့် ဆွေးနွေးခဲ့ပါသည်။ ကလောတောကျေးရွာ၏ အဓိကအသက်မွေးဝမ်းကြောင်းအလုပ်အကိုင်ဖြစ်သော လုပ်ငန်းများမှာ လယ်လုပ်ငန်း၊ ဥယျာဉ်ခြံလုပ်ငန်း၊ ဈေးဆိုင် (၁)ဆိုင်(၂)ဆိုင်နှင့် ကျပန်းလုပ်သမားများဖြင့် ကျေးရွာတွင် အဆင်ပြေသလိုလုပ်ကိုင်စားသောက်ကြပါသည်။ လယ်လုပ်ငန်းမှာ ၅% ၊ ဥယျာဉ်ခြံလုပ်ငန်းမှာ ၂၆%၊ တောင်ယာလုပ်ငန်းမှာ ၃%၊ ဈေးဆိုင်မှာ ၁%ခန့် မျှရှိပါသည်။ ကျန်သော ၆၅%နှုန်းသောသူများမှာ ကျပန်းလုပ်ငန်းလုပ်ကိုင်စားသောက်သောသူများ ဖြစ်ပါသည်။

အနှစ်ချုပ်

ကလောတောကျေးရွာ၏ အသက်မွေးဝမ်းကြောင်းပုံကို သုံးသပ်ခြင်းအားဖြင့် လယ်၊ ဥယျာဉ်အား အဓိကလုပ်ကိုင်ကြပြီး ကျပန်းလုပ်သမားများ ပေါများလှပါသည်။ လက်လုပ်၊ လက်စားနေ့စားသမားများ ပေါများသောကြောင့် အလွန်တရာမှ ဆင်းရဲသော ရွာလေးတစ်ရွာဖြစ်ပါသည်။ ထို့ကြောင့် လူမှုရေး၊ ပညာရေး၊ စီးပွားရေးစသော အခန်းကဏ္ဍများတွင်လည်း တခြားသောအိမ်နီးနားခြင်းရွာများထက် နိမ့်ကျနေပါသည်။

ဦးဆောင်ဆွေးနွေးသူ - ဦးဘိုတော

ပါဝင်ဆွေးနွေးသူ - ကျား-၅၊ မ-၇

မှတ်တမ်းခါတ်ပုံများ



ရွာလုံးကျွတ် အစည်းအဝေး



PRA Tools များအသုံးပြု၍ ကျေးရွာအခက်အခဲများရှင်းလင်းတင်ပြခြင်း

ကော်မတီဝင်များစာရင်း

စဉ်	အမည်	ကျား၊ မ	ရာထူး
၁	ဦးမိုးဝင်း	ကျား	ကျေးရွာစီ/ထောက် ဥက္ကဋ္ဌ
၂	ဒေါ်မီးတုတ်	မ	ကျေးရွာစီ/ထောက် ဥက္ကဋ္ဌ
၃	ဦးစောဆိုနေ	ကျား	စောင့်ကြည့်၊ ကြီးကြပ်ရေးဆပ်ကော်မတီ
၄	ဒေါ်အေးသွယ်	မ	စောင့်ကြည့်၊ ကြီးကြပ်ရေးဆပ်ကော်မတီ
၅	ဦးစောမွှေး	ကျား	ဝယ်ယူရေးဆပ်ကော်မတီ
၆	နော်ရွှေလေး	မ	ဝယ်ယူရေးဆပ်ကော်မတီ
၇	ဦးထွေကို	ကျား	လည်ပတ်ရေးနှင့် ပြင်/ထိန်းဆပ်ကော်မတီ
၈	ဒေါ်သီ	မ	လည်ပတ်ရေးနှင့် ပြင်/ထိန်းဆပ်ကော်မတီ
၉	စောဂျူးလီယက်ဆီဇာ	ကျား	စေတနာ့ဝန်ထမ်း
၁၀	ဒေါ်သီသီ	မ	စေတနာ့ဝန်ထမ်း
၁၁	ဦးစောပိုပို	ကျား	အကြံပြုတိုင်ကြားဖြေရှင်းရေး
၁၂	ဒေါ်သန်းမော်	မ	အကြံပြုတိုင်ကြားဖြေရှင်းရေး
၁၃	ဒေါ်သန်းနွယ်	မ	ကျေးရွာစာရင်းကိုင်

ကျေးရွာ အခြေခံ အချက်အလက်များ (ပုံစံ - ၈ - ၁)



ပုံစံ ၈-၁ ကျေးရွာအခြေခံအချက်အလက်များ (Form PC 1)

လမ်းညွှန်ချက်/ ကျေးရွာတစ်ရွာသို့ ပထမဆုံး မိတ်ဆက်ခရီးသွားရောက်သောအခါ လူထုစည်းရုံးရေးမှူးသည် ကျေးရွာခေါင်းဆောင်များအားကျေးရွာအချက်အလက်များကိုပေတ္တာရပ်ခံ၍တောင်းခံရသည်။ ဤအချက်အလက်များကိုစီမံကိန်းမိတ်ဆက်အစည်းဝေးမတိုင်မီတောင်းခံရမည်။ စီမံကိန်းမိတ်ဆက်အစည်းဝေးတွင် လူထုစည်းရုံးရေးမှူးသည် ဤအချက်အလက်များအားစစ်ဆေးပြီးမှန်ကန်အောင်ပြုလုပ်ရမည်။ ပြီးနောက်တွင် လူထုစည်းရုံးရေးမှူးမှ သတင်းအချက်အလက်ထဲသို့ Tablets မှတစ်ဆင့် ဖြည့်သွင်းရမည်။

ကျေးရွာအုပ်ချုပ်ရေးမှူးအမည် ဦးဘဒီးထွန်း	ကျေးရွာအုပ်ချုပ်ရေးမှူး၏ဖုန်းနံပါတ်	လူထုစည်းရုံးရေးမှူး၏အမည် ဦးအောင်မြင် ဦး ဦးမြင့်ဇော်-ဗု
ပြည်နယ်တိုင်းဒေသကြီး- တနင်္သာရီတိုင်းဒေသကြီး	မြို့နယ် ကျွန်းဝှက်	ကျေးရွာအုပ်စု ရေစာရောင်
		ကျေးရွာ ကလေးကေား

လူဦးရေ လူမျိုးစု	အိမ်ထောင်စုအရေအတွက်	ကိုးကွယ်သည့်ဘာသာ	အိမ်ထောင်စုအရေအတွက်
လူမျိုးစု (၁) - ဗမာ	၃၃	ဘာသာ(၁) - ဗုဒ္ဓဘာသာ	၃၃
လူမျိုးစု (၂) -----		ဘာသာ(၂) -----	
လူမျိုးစုရော -----		ဘာသာရော -----	

လူဦးရေ	အမျိုးသား(အရေအတွက်)	အမျိုးသမီး(အရေအတွက်)
လူဦးရေ	၇၇	၆၆
အိမ်ထောင်ဦးစီး	၃၁	၂

(ခ) ကက်လုမ်းမီအသုံးပြုနိုင်သည့်အဆောက်အအုံများ

အမျိုးအစား	အမှတ် ခြံစံပါ	ကျန်းမာရေး	အမှတ်ခြံ ပါ	ဘာသာရေးအဆောက်အအုံ အစဉ်	အမှတ် ခြံစံပါ
အထက်တန်းကျောင်း	<input type="checkbox"/>	ဆေးရုံ	<input type="checkbox"/>	ဇေတီ	<input type="checkbox"/>
အလယ်တန်းကျောင်း	<input type="checkbox"/>	ကျန်းမာရေးဌာန	<input type="checkbox"/>	ဘုန်းကြီးကျောင်း	<input type="checkbox"/>
မူလတန်းကျောင်း ၆	<input checked="" type="checkbox"/>	ကျန်းမာရေးဌာနခွဲ	<input type="checkbox"/>	ဟိန္ဒူဘုရားကျောင်း	<input type="checkbox"/>
မူကြိုကျောင်း	<input type="checkbox"/>	ဆေးပေးခန်း	<input checked="" type="checkbox"/>	ရေဇယ်ကျောင်း	<input type="checkbox"/>
အခြား	<input type="checkbox"/>	အခြား	<input type="checkbox"/>	ဇေတီ	<input type="checkbox"/>
				အခြား	<input type="checkbox"/>
				မှတ်ချက်	

မှတ်ချက် **အိမ်ခြံ ၅ အရွက် ၇၇**
ကပ်-ကုမ္ပဏီ စာအုပ်ပေး
၁၇၇၂၃



၁) ကျွမ်းကျင်သူများမှတ်တမ်း ၊ ကျေးရွာတွင်နေထိုင်သော သို့မဟုတ် တခြားရွာမှလာရောက်သောကျွမ်းကျင်သူများ

(၁) စာသင်ကျောင်း		(၂) ကျန်းမာရေး			(၃) လက်မှု ပညာရှင်			
	ရွာတွင်နေထိုင်သူ	အခြားရွာမှလာသူ		ရွာတွင်နေထိုင်သူ	အခြားရွာမှလာသူ		ရွာတွင်နေထိုင်သူ	အခြားရွာမှလာသူ
လတန်းပြဆရာဆရာမ	<input type="checkbox"/>	<input checked="" type="checkbox"/>	ဆရာဝန်	<input type="checkbox"/>	<input type="checkbox"/>	လက်သမား	<input type="checkbox"/>	<input type="checkbox"/>
အထက်တန်းပြဆရာဆရာမ	<input type="checkbox"/>	<input type="checkbox"/>	လက်ထောက်ကျန်းမာရေးမှူး	<input type="checkbox"/>	<input type="checkbox"/>	ပန်းရုံ	<input type="checkbox"/>	<input type="checkbox"/>
အလက်တန်းပြဆရာဆရာမ	<input type="checkbox"/>	<input type="checkbox"/>	အမျိုးသမီးကျန်းမာရေးဆရာမ	<input type="checkbox"/>	<input type="checkbox"/>	လှုပ်စစ်ဆိုင်ရာ	<input type="checkbox"/>	<input type="checkbox"/>
ကြိုဆရာဆရာမ	<input type="checkbox"/>	<input type="checkbox"/>	အရံသားဖွား	<input type="checkbox"/>	<input type="checkbox"/>	ရေပိုက်သွယ်သူ	<input type="checkbox"/>	<input type="checkbox"/>
ခြား	<input type="checkbox"/>	<input type="checkbox"/>	ပြည်သူ့ကျန်းမာရေးလုပ်သား (၁)/(၂)	<input type="checkbox"/>	<input type="checkbox"/>	စက်ပြင်ဆရာ	<input type="checkbox"/>	<input type="checkbox"/>
ချက်			မှတ်ချက်				မှတ်ချက်	

(ဃ) ကျေးရွာသို့ ရောက်ရှိနိုင်သည့်လမ်းအခြေအနေ / ကျေးရွာတစ်ရွာသည် ၎င်း၏ကျေးရွာအုပ်စုနှင့် ဆက်သွယ်ထားသောလမ်းအခြေအနေ (အောက်ပါတို့ကိုပိုင်းပါ)

ကျောက်ကြမ်းလမ်း: _____ ကတ္တရာလမ်း: _____ ကွန်ကရစ်လမ်း: _____ မော်တော်ဆိုင်ကယ်လမ်း: _____
 ကျောက်ခင်းလမ်း: _____ မြေသားလမ်း: _____ လူသွားလမ်း: _____ အခြား: _____

(င) ကျေးရွာဖွံ့ဖြိုးမှုစီမံချက်
 (၁) လူထုပဟိုပြုစီမံကိန်းမစတင်မှ ဤကျေးရွာတွင်ကျေးရွာဖွံ့ဖြိုးမှု စီမံချက်ရှိခဲ့ပါသလား? ပိုင်းပါ
ရှိပါသည်/မရှိပါ/မသိပါ
 (၂) ရှိခဲ့ပါလျှင် ဤစီမံချက်ကို မည်သည့် ခုနှစ်တွင်ပြင်ဆင်ခဲ့ပါသနည်း? နှစ် 2011 / မသိပါ
 (၃) ဤစီမံချက်ကို မြို့နယ်မှအတည်ပြုခဲ့ပါသလား? ပြုခဲ့ပါသည်/မပြုခဲ့ပါ/မသိပါ

(စ) ခရီးအကွာအဝေး -
 (၁) ဤကျေးရွာ၏ပဟိုမှ၎င်းကျေးရွာအုပ်စု၏ပဟိုအထိခရီးမိုင်မည်မျှကွာဝေးသနည်း? မိုင် - 2.2 / မသိပါ
 (၂) ဤကျေးရွာမှ ၎င်းကျေးရွာအုပ်စုပဟိုအထိသွားလာရာတွင်ကြာမြင့်သည့်အချိန်
 ခြောက်သွေ့ရာသီတွင်ကြာချိန် - 40 မိနစ် - - - - - ထော်လာဂျီ/မော်တော်ဆိုင်ကယ်/ခြေလျှင်/လား/မော်တော်ဘုတ်/
 အခြား: _____ စသည်တို့ဖြင့်သွားလျှင်ကြာမြင့်သည့်အချိန်
 မိုးရာသီတွင်ကြာချိန် - 40 မိနစ် - - - - - ထော်လာဂျီ/မော်တော်ဆိုင်ကယ်/ခြေလျှင်/လား/မော်တော်ဘုတ်/
 အခြား: _____ စသည်တို့ဖြင့်သွားလျှင်ကြာမြင့်သည့်အချိန်

(ဆ) ပတ်ဝန်းကျင်ဆိုင်ရာသာသာအန္တရာယ် -
 ဤကျေးရွာတွင်ကြေးခြင်းကဲ့သို့ သဘာဝဘေးအန္တရာယ်ကျရောက်ဖူးခြင်းရှိပါသလား။
 မရှိပါ ရှိပါသည် ရှိလျှင်ဖော်ပြပါ _____



(၈) ကျေးရွာတွင် ဖွဲ့စည်းထားသော အဖွဲ့အစည်းများ

လူထုဝဟိုပြုစီမံကိန်းမတိုင်မီ ဤကျေးရွာတွင် ကျေးရွာဖွံ့ဖြိုးရေးအတွက် အစိုးရ(သို့)ရွာသားများကိုယ်တိုင်(သို့) စီမံကိန်းတစ်ခုခုမှ ဖွဲ့စည်းထားသည့် အဖွဲ့အစည်းများရှိပါသလား။

ကျေးရွာခေါင်းဆောင်

အမည် ဦးစောအောင်

လက်မှတ် *အောင်* နေ့စွဲ 21.1.2016

လူထုစည်းရုံးရေးမှူး

အမည် *စိုးခိုင်အောင်*

လက်မှတ် *စိုးခိုင်အောင်* နေ့စွဲ

ကျေးရွာဖွံ့ဖြိုးရေးဦးစားပေး အစီအစဉ် (ပုံစံ - ၈ - ၃)



ပုံစံ ၈-၃ ကျေးရွာဖွံ့ဖြိုးရေးဦးစားပေးအစီအစဉ် (Form PC 3)

လမ်းညွှန်ချက်၊ အဆင့်(၃)ကျေးရွာမှော်မှန်းချက်အစည်းအဝေးပြီးနောက်ပေးသော ကျေးရွာစီမံကိန်း အထောက်အကူပြုကော်စီတီသည် လူထုစည်းရုံးရေးမှူးအကူအညီဖြင့် ပြုလုပ်ကိုပြည်စုံအောင် ဖြည့်သွင်းရမည်။ အားလုံးသောအခက်အခဲအတားအဆီးများ၊ ဖွံ့ဖြိုးမှုဦးစားပေးအစီအစဉ်များ၊ လူထုပဟိုပြုစီမံကိန်း၏ ရန်ပုံငွေအရင်းအမြစ်နှင့် မသက်ဆိုင်သည့် လုပ်ငန်းများအားလုံးကိုဖော်ပြရမည်။

လူထုစည်းရုံးရေးမှူး/ဝန်ထမ်း အမည် - ဒေါ်ခင်မာမာ

နေ့စွဲ = ၂၀၂၀-၀၁-၂၀ စက်ဝန်းအား အမှတ်ခြစ်ပါ (✓) စက်ဝန်း(၁) စက်ဝန်း(၂) စက်ဝန်း(၃) စက်ဝန်း(၄)

ပြည်နယ်/တိုင်း-တနင်္သာရီတိုင်း၊ မြို့နယ်-ကျွန်းစု ကျေးရွာအုပ်စု ကျေးရွာ ကျေးရွာ

က. အခက်အခဲအတားအဆီးများအားဆွေးနွေးခြင်း - ယခုလက်ရှိအခြေအနေတွင်ကျေးရွာဖွံ့ဖြိုးတိုးတက်ရေးအတွက် အဓိကအခက်အခဲအတားအဆီးများသည် မည်သည့်များဖြစ်ပါသနည်း(အမျိုးသား/သမီး အနည်းဆုံးအခက်အခဲ ၅ ခုစီဖော်ပြပါ)

အမျိုးသား အဖွဲ့မှတင်ပြသောအခက်အခဲအတားအဆီးများ	အမျိုးသမီး အဖွဲ့မှတင်ပြသောအခက်အခဲအတားအဆီးများ
၁	၁
ကျောင်းစား / စသူများ ပရိဘောဂကြေး ဂွံ့ အခြေခံအဆောက်အအုံအား	ရွာတွင်ရေအရရှိခြင်းနှင့် ရေးဆောင်အခက်အခဲ
၂	၂
ရွာတွင်မီးဖိုချောင်ပစ္စည်း အခက်အခဲ	ရွာတွင်မီးဖိုချောင် အခက်အခဲတွေ့
၃	၃
ရွာတွင်ကလေးငယ်များအတွက် မူကြို ကျောင်းသင်ကြားရန် အဆောက်အအုံ အခက်အခဲ	ဆရာမများကော်ဖီခေါင်းမရှိသဖြင့် ဆရာမများ အခက်အခဲတွေ့
၄	၄
ရွာပတ်ပျောင်းလှည့်ကား မကောင်း တော့သဖြင့် သွားလာရေးအခက်အခဲ	ရွာတွင်ဆိပ်ကောက်ရန်သစ်ခွံကြွယ်ကုန် မရှိ ထက်လယ် ရွားသဖြင့် အခက်အခဲ
၅	၅
ရွာတွင် ဆေးပေးခန်း မရှိသဖြင့် ကျန်းမာရေးအခက်အခဲတွေ့	ရွာတွင် ဖုန်းစက်ဖုံး မရှိသဖြင့် ဆက်သွယ်ရေးအခက်အခဲတွေ့



• မျှော်မှန်းခြင်း- ဤကျေးရွာဖွံ့ဖြိုးတိုးတက်ရေးအတွက်နောင်လာမည့် (၅) နှစ်အားရည်ရွယ်၍ဆောင်ရွက်ရန်အတွက် မည်သည့်အရာများသည်အဓိကမျှော်မှန်းမှန်းချက်ဖြစ်သနည်း။

၁။ ပျိုးသားအဖွဲ့မှတင်ပြသောမျှော်မှန်းချက်များ	အမျိုးသမီးအဖွဲ့မှတင်ပြသောမျှော်မှန်းချက်များ
၁ အော်မြို့ကိုးကန်တဲ့ စာအုပ်လျောင်း ရွက်ဖွား	၁ ရွာတွင်ရေကို ပြန်ပြန် ၀၀ သုံးခွင့်ရရှိ ရွက်ဖွား
၂ ယုဘာရေဖြင့်မာလာရေရရှိရွက်ဖွား	၂ ရွာတွင် (၂၄) နာရီ မီးရရှိရန်ရွက်ဖွား
၃ လယ်ယာပေးကစား၍ ယုဘာရေကိုမိတ် စင်စား ရန်ရွက်ဖွား	၃ ဆရာ/ဆရာမများ လွတ်လွတ်လပ်လပ် ယုဘာ သန့်ရှင်းခြင်းရန်
၄ ရွာတွင်း ဘွားလက်ရုံးအဆင်ပြေစေ ရန်ရွက်ဖွား	၄ ရွာသူ/ထားများ ယုဘာကြွယ်ဝစေရန် ရွက်ဖွား
၅ အိမ်ယာအကျိုးအမြတ်များ အိမ်စုနှင့် ဖွဲ့စည်းလာရန်ရွက်ဖွား	၅ ရွာသူ/ထားများ ကျန်းမာရေးကောင်းမွန်လာ ရန်ရွက်ဖွား



ဂ. ဤကျေးရွာ၏ လာမည့် (၃) နှစ်အတွက် ဦးစားပေး ဖွံ့ဖြိုးတိုးတက်မှု လုပ်ငန်း အစီအစဉ်များအားဖော်ပြပါ။
 (လူထုတိုက်ပြုစီမံကိန်း ရံပုံငွေအတွက် အဆိုပြုသော အစီအစဉ်များကိုဦးစားပေး အဆင့်အလိုက်ဖော်ပြပြီး ကျန် လူထုတိုက်ပြု စီမံကိန်း ရန်ပုံငွေအရင်းအမြစ်နှင့် မပတ်သက်သည့်အစီအစဉ်များလည်းဖော်ပြရန်ဖြစ်သည်)

ကျေးရွာအတွက်ဦးစားပေးဖွံ့ဖြိုးတိုးတက်မှု လုပ်ငန်းစဉ်များ	အဆိုပြုသူ (အမျိုးသားများ/ အမျိုးသမီးများ/ အမျိုးသား+အမျိုးသမီး)	လူထုတိုက်ပြုစီမံကိန်းအတွက်အဆိုပြုသည်(ဦးစားပေးအဆင့် အလိုက်ဖော်ပြပါ)	ခန့်မှန်း ကုန်ကျစရိတ်	အကျိုးခံစားခွင့်ရှိသူ နှင့် မှန်းခြေ အရေအတွက်
၁ ဆားဝင်ကျောင်းကန်လုပ်	လျား + ဗ	၁		၂၅၀ - ၂၅၀ ၁ - ၂၅
မူလကျေး (အစိုးရချ)	လျား + ဗ			
၃ ဆုံပင်မိုး (ကျေးလက်)	လျား + ဗ			
၄ မူကြိုကျောင်း	လျား + ဗ	၂		
၅ ဆရာ/ဆရာမ ကော်စီကောင်း	လျား + ဗ			
၆ ရွှေငွေ ကျေးစံစား	လျား + ဗ	၃		

ဥက္ကဋ္ဌ၊ ကျေးရွာစီမံကိန်းအထောက်အကူပြုကော်မီတီမှ အဆိုပြုသူအဖြစ်

အမည် ဦးကျော်ဝင်း လက်မှတ်

ရက်စွဲ ၂၀၂၁.၀၂.၀၆



ပုံစံ PC-၄ ကျေးရွာအုပ်စုစီမံကိန်းလုပ်ငန်းခွဲရွေးချယ်ခြင်းပုံစံ

လမ်းညွှန်ချက်၊ ကျေးရွာအုပ်စုစီမံချက်ရေးဆွဲသည့်အစည်းအဝေးတွင် ဤပုံစံအားလူထုစည်းရုံးရေးမှူး / လက်ထောက်နည်းညွှန်မှူးတို့၏ အတူအညီဖြင့်ဖြည့်စွဲခြင်းရမည်။ ဤပုံစံအားဖြည့်စွဲရာတွင် မြို့ပေါ်ကကျေးရွာအုပ်စုဖွဲ့ပြီးတိုးတက်ရေးစီမံချက်တွင် နောက်ဆက်တွဲအဖြစ်တွဲထားရမည်။

အချက်အလက်များကို MIS သို့ ထည့်သွင်းရမည်။

ကျေးရွာစည်းရုံးရေးမှူး/ဝန်ထမ်းအမည်

စက်ဝန်း(၁) ဝက်ဝန်း(၂) ဝက်ဝန်း(၃) ဝက်ဝန်း(၄) ဝက်ဝန်း(၅)

ပြည်နယ်/တိုင်း-တနင်္သာရီတိုင်း မြို့နယ်-ကျွန်းစု

ကျေးရွာအမည်	ဆောင်ရွက်မည့် လုပ်ငန်းများ	အတိုင်းအတာ	နေရာနဲ့ တိုက်ရိုက်အကျိုး ဖြစ်စေနိုင်မှုများ	အဆိုပြုတင်ပြသူ	စနစ်ကုန်ကျစရိတ်			စုစုပေါင်း
					စီမံကိန်းမှ ထည့်ဝင်မှု	ကျေးရွာမှ ထည့်ဝင်မှု	အခြားထည့်ဝင်မှု (စေပြပါ) ထည့်ဝင်ငွေ၊ အမည်/အဖွဲ့	
မော်ဟာ	ရေကူးလှမ်းစား	(၃၀' x ၁၀' x ၁၀')	၅၀၄	အမျိုးသား အမျိုးသမီး အမျိုးသားနှင့် အမျိုးသမီး	၁၄၅၀၀၀၀	-	-	၁၄၅၀၀၀၀
မဟာမာ	စားစရာအိမ် ကျွန်း	(၃၀' x ၆၀' x ၁၀')	၇၇၅	အမျိုးသား အမျိုးသမီး အမျိုးသားနှင့် အမျိုးသမီး	၅၈၀၀၀၀	၅၀၀၀၀၀	-	၆၃၀၀၀၀
မိုး	ကျွန်းစုအဖွဲ့အစည်း	(၃၀' x ၆၀' x ၁၀')	၈၇၆	အမျိုးသား အမျိုးသမီး အမျိုးသားနှင့် အမျိုးသမီး	၈၆၀၀၀၀	-	-	၈၆၀၀၀၀
ဝဲကျွန်း	ကျွန်းစုအဖွဲ့အစည်း	(၃၀' x ၆၀' x ၁၀')	၁၄၁၅	အမျိုးသား အမျိုးသမီး အမျိုးသားနှင့် အမျိုးသမီး	၁၉၇၀၀၀၀	-	-	၁၉၇၀၀၀



ပုံစံ PC-၄ ကျေးရွာအုပ်စုပစ်ခတ်ဒဏ်ခံရဒေသများအား ရွေးချယ်ခြင်းပုံစံ

လမ်းညွှန်ရက်စွဲ: ကျေးရွာအုပ်စုပစ်ခတ်ဒဏ်ခံရဒေသများ / ကျေးရွာအုပ်စုပစ်ခတ်ဒဏ်ခံရဒေသများ / လက်ထောက်နှုန်းညွှန်းညွှန်း
 အကုသုတ္တံဖြစ်ပြီး ဖြည့်စုံစွာဖြည့်သွင်းရမည့် ဤပုံစံအား အစီအစဉ်အရ အသုံးပြုရမည်။
 အချက်အလက်များကို MIS သို့ ထည့်သွင်းရမည်။
 ကျေးရွာစည်းရုံးရေးမှူး/ဝန်ထမ်းအမည် _____
 နေ့စွဲ _____
 ပြည်နယ်/တိုင်း-တနင်္သာရီတိုင်း _____
 မြို့နယ်-ကျွန်းဝှက် _____
 စက်ဝန်းအား အမှတ်ဖြစ်ပေါ်(✓) ဝက်စန်း(၀) ဝက်စန်း(၂) ဝက်စန်း(၃) ဝက်စန်း(၄)

ကျေးရွာအမည်	ဆောင်ရွက်မည့် လုပ်ငန်းများ	အတိုင်းအတာ	ရန်ပုံငွေ တိုက်ရိုက်အကျိုး ဖွဲ့စည်းရန်ရှိသူများ	အဆိုပြုထပ်ပြုသူ	ရန်ပုံငွေ ကျန်ကျစိတ်		
					ပစ်ခတ်ဒဏ်ခံရ တည်ငံဒေသ	ကျေးရွာမှ တည်ငံဒေသ	အခြားထည့်ဝင်မှု (စေပြုပါ) တည်ငံဒေသ အမည်/အဖွဲ့
ကျေးရွာအမည်	ကျေးရွာအမည်	ကျေးရွာအမည်	ကျေးရွာအမည်	ကျေးရွာအမည်	ကျေးရွာအမည်	ကျေးရွာအမည်	ကျေးရွာအမည်
ကျေးရွာအမည်	ကျေးရွာအမည်	ကျေးရွာအမည်	ကျေးရွာအမည်	ကျေးရွာအမည်	ကျေးရွာအမည်	ကျေးရွာအမည်	ကျေးရွာအမည်
ကျေးရွာအမည်	ကျေးရွာအမည်	ကျေးရွာအမည်	ကျေးရွာအမည်	ကျေးရွာအမည်	ကျေးရွာအမည်	ကျေးရွာအမည်	ကျေးရွာအမည်
ကျေးရွာအမည်	ကျေးရွာအမည်	ကျေးရွာအမည်	ကျေးရွာအမည်	ကျေးရွာအမည်	ကျေးရွာအမည်	ကျေးရွာအမည်	ကျေးရွာအမည်

လူထုတော်ပြုပုံစံကိန်းစီမံကိန်းလက်ဖွဲ့

အပိုင်း-၃ ၂၉.၉.၂၀၁၅

- ၁အမျိုးသား
- ၂အမျိုးသမီး
- ၃အမျိုးသားနှင့်
- ၄အမျိုးသမီး

ရာထူး ကျေးရွာအုပ်စု ပါထောက်ကော်မတီ ဥက္ကဋ္ဌ

လက်မှတ် 

အမည် စိုင်းစိုင်းစိုင်းစိုင်း

ရက်စွဲ ၂၀၁၅.၉.၂၉

ကဏ္ဍအလိုက် ဖွံ့ဖြိုးရေး ဦးစားပေး လုပ်ငန်းစဉ်များ

စာတော်တော်ကျေးဇူး

နေကပ်ဆက်တွဲ(၄) မြားနားသောအပိုင်းများအတွက် ဦးစားပေးဖွံ့ဖြိုးရေးလုပ်ငန်းစဉ်

အနစ်ချပ်

မှရင်းသင့်အား VPSC တွင်ထားရှိရပါမည်။ အခြားဌာနများနှင့် ညှိနှိုင်းရန်အတွက် မိတ္တူကူး TPIC သို့ပို့ရပါမည်။ MIS data အစနံ့ပြန် သွင်းရန် မလိုအပ်ပါ။

	အဆင့်	လုပ်ငန်း	မည်သူဦးစားပေးလဲ	ကျေးဇူးတင်တာဝန်ခံသူ (သို့) အုပ်စု	ပြင်ပမှမည်သူ ထောက်ပံ့ မလဲ
အခြေခံအဆောက်အအုံ	၀	ရေတွင်ထူခြင်း	<input checked="" type="checkbox"/> ပ <input checked="" type="checkbox"/> ကျား		
	၂	စွမ်းဆောင်ရည်	<input type="checkbox"/> ပ <input checked="" type="checkbox"/> ကျား		
	၃		<input type="checkbox"/> ပ <input type="checkbox"/> ကျား		
	၄		<input type="checkbox"/> ပ <input type="checkbox"/> ကျား		
	၅		<input type="checkbox"/> ပ <input type="checkbox"/> ကျား		
အသက်မွေးဝမ်းကျောင်း	၀	ပေးငွေ	<input checked="" type="checkbox"/> ပ <input checked="" type="checkbox"/> ကျား		
	၂	လက်ရွှေ့ပညာသင် ဇာနည်	<input checked="" type="checkbox"/> ပ <input type="checkbox"/> ကျား		
	၃	နည်းပညာသင် ဇာနည်	<input checked="" type="checkbox"/> ပ <input checked="" type="checkbox"/> ကျား		
	၄		<input type="checkbox"/> ပ <input type="checkbox"/> ကျား		
	၅		<input type="checkbox"/> ပ <input type="checkbox"/> ကျား		
ကျန်းမာရေးနှင့် အာဟာရ	၀	စားဝမ်းအစား	<input checked="" type="checkbox"/> ပ <input checked="" type="checkbox"/> ကျား		
	၂		<input type="checkbox"/> ပ <input type="checkbox"/> ကျား		
	၃		<input type="checkbox"/> ပ <input type="checkbox"/> ကျား		
	၄		<input type="checkbox"/> ပ <input type="checkbox"/> ကျား		
	၅		<input type="checkbox"/> ပ <input type="checkbox"/> ကျား		
ပညာရေး	၀	အရာ / အရာမဟုတ်ကောင်	<input checked="" type="checkbox"/> ပ <input type="checkbox"/> ကျား		
	၂	မိမိ၏အဖွဲ့အစည်း	<input checked="" type="checkbox"/> ပ <input checked="" type="checkbox"/> ကျား		
	၃		<input type="checkbox"/> ပ <input type="checkbox"/> ကျား		