

ပြည်ထောင်စုသမ္မတမြန်မာနိုင်ငံတော်အစိုးရ
မွေးမြူရေး၊ ရေလုပ်ငန်းနှင့် ကျေးလက်ဒေသဖွံ့ဖြိုးရေးဝန်ကြီးဌာန
ကျေးလက်ဒေသဖွံ့ဖြိုးတိုးတက်ရေးဦးစီးဌာန
ကျွန်းစုမြို့နယ်

လူထုဗဟိုပြုစီမံကိန်း
National Community Driven Development Project
(NCDDP)



ကျေးရွာဖွံ့ဖြိုးရေးအစီအစဉ်
Village Development Plan (VDP)
ပြင်ဝန်းကျေးရွာ၊ မင်းဂုတ်ကျေးရွာအုပ်စု

မာတိကာ

စဉ်	အကြောင်းအရာ	စာမျက်နှာ
၁	ကျွန်းစုမြို့နယ်မြေပုံ	၁
၂	လူထုပူးပေါင်းပါဝင်သောဆန်းစစ်ခြင်းနှင့် အကဲဖြတ်ခြင်းလုပ်ငန်းစဉ်	၂
၃	ကျေးရွာသမိုင်းကြောင်း	၃
၄	ကျေးရွာသမိုင်းကြောင်းအပေါ် သုံးသပ်ချက်	၄
၅	လူမှုနှင့် အရင်းအမြစ်ပြုမြေပုံ	၅
၆	လူမှုနှင့် အရင်းအမြစ်ပြုမြေပုံအပေါ် သုံးသပ်ချက်	၆
၇	ရာသီခွင်ပြုပြင်ကွဲဒီဇိုင်း	၈
၈	ရာသီခွင်ပြုပြင်ကွဲဒီဇိုင်းအပေါ် သုံးသပ်ချက်	၉
၉	အဖွဲ့အစည်းချိတ်ဆက်ပြုမြေပုံ	၁၀
၁၀	အဖွဲ့အစည်းချိတ်ဆက်ပြုမြေပုံအပေါ် သုံးသပ်ချက်	၁၁
၁၁	ပြဿနာသစ်ပင်များ	၁၂
၁၂	ပြဿနာသစ်ပင်များအပေါ် သုံးသပ်ချက်	၁၅
၁၃	ပင့်ကူအိမ်မြေပုံ	၁၆
၁၄	ပင့်ကူအိမ်မြေပုံအပေါ် သုံးသပ်ချက်	၁၇
၁၅	ထိခိုက်လွယ်အုပ်စုကို သုံးသပ်ခြင်းဇယား	၁၉
၁၆	အသက်မွေးဝမ်းကြောင်းပြဇယား	၂၁
၁၇	အသက်မွေးဝမ်းကြောင်းမြေပုံသုံးသပ်ချက်	၂၂
၁၈	ကျေးရွာအခြေခံအချက်အလက်များ (ပုံစံ - ၈ - ၁)	၂၃
၁၉	စီမံကိန်းစက်ဝန်းအချိန်ဇယား (ပုံစံ ၈-၂)	၂၆
၂၀	ကျေးရွာဖွံ့ဖြိုးရေးဦးစားပေးအစီအစဉ် (ပုံစံ ၈-၃)	၂၇
၂၁	ကျေးရွာအုပ်စုစီမံကိန်းလုပ်ငန်းခွဲရွေးချယ်ခြင်း (ပုံစံ ၈-၄)	၂၉
၂၂	ကော်မတီဝင်များစာရင်း	၃၂
၂၃	မှတ်တမ်းခါတ်ပုံများ	၃၃
၂၄	အစည်းအဝေးမှတ်တမ်းများ	၃၄
၂၅	ကဏ္ဍအလိုက် ဖွံ့ဖြိုးရေးဦးစားပေးလုပ်ငန်းများ	၃၆

ကျွန်းစုမြို့နယ်အခြေပြမြေပုံ

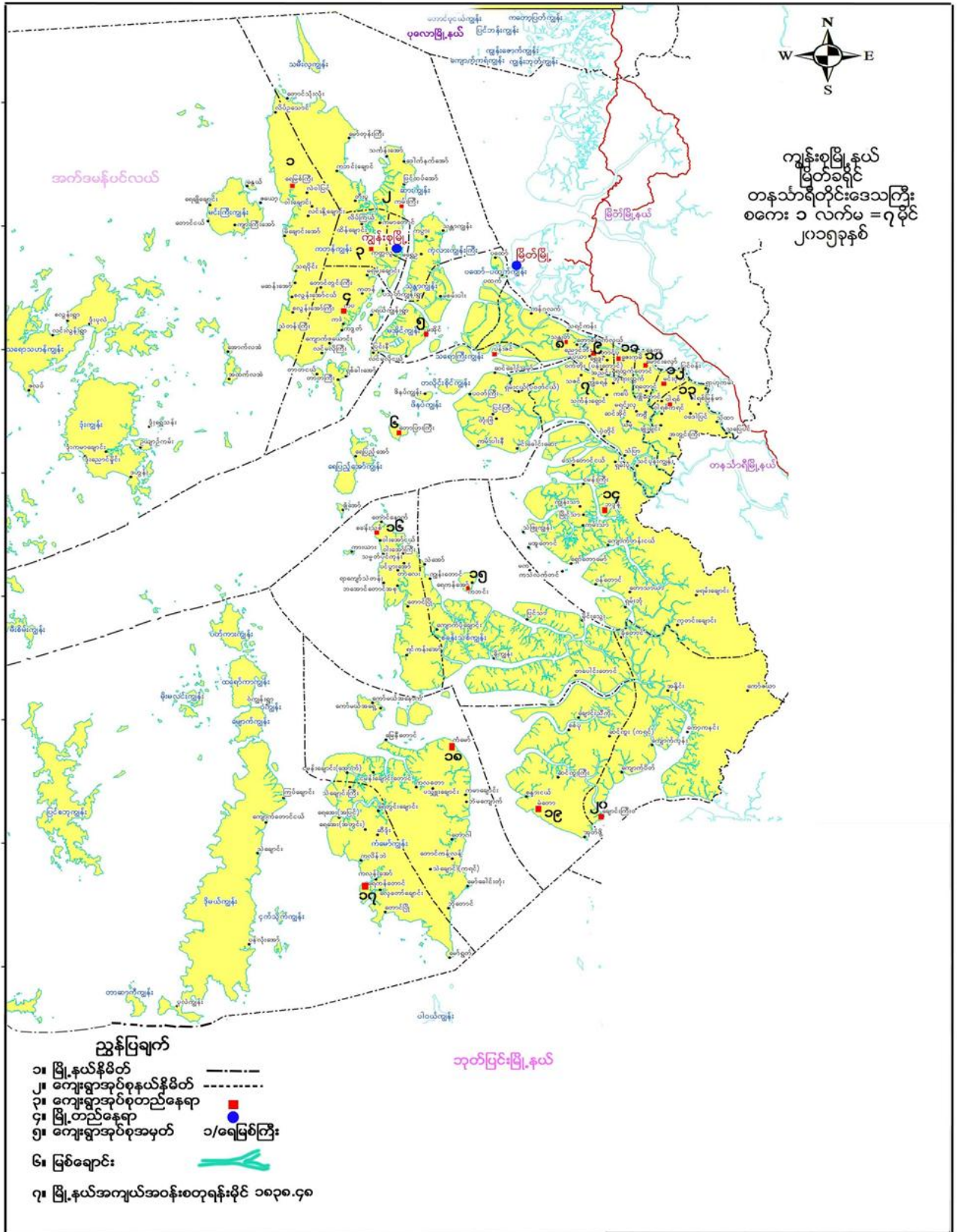

လူထုပူးပေါင်းပါဝင်သောလူမှုဆန်းစစ်ခြင်းနှင့်အကျိုးဖြစ်ထွန်းမှုလုပ်ငန်းစဉ် (PSA/PRA) အကျဉ်းချုပ်

စဉ်	အသုံးပြုခဲ့သော PRA Tool များ
၁	ကျေးရွာသမိုင်းကြောင်း
၂	လူမှုနှင့်အရင်းအမြစ်ပြုမေ့ပုံ
၃	ရာသီခွင်ပြ ပြက္ခဒိန်
၄	အဖွဲ့အစည်းချိတ်ဆက်မှုပြုမေ့ပုံ
၅	ပြဿနာသစ်ပင် (၁)
၆	ပင့်ကူအိမ်ပြုမေ့ပုံ
၇	ကြွယ်ဝမှုပြဇယား
၈	အသက်မွေးဝမ်းကြောင်းပြုမေ့ပုံ
၉	
၁၀	အမျိုးသား/အမျိုးသမီး အလုပ်ချိန်ပြဇယား

ကျေးရွာ သမိုင်းကြောင်းအပေါ် သုံးသပ်ချက်

တနင်္သာရီတိုင်းဒေသကြီး ကျွန်းစုမြို့နယ် မင်းဂုတ်အုပ်စု ပြင်ဝန်းကျေးရွာ၏ ကျေးရွာ သမိုင်းကြောင်းအား အထဲပိုင်းတွင် (၁၈.၁၂.၂၀၁၅) ရက်နေ့ နံနက် (၁၀) နာရီ အချိန်တွင် အစည်းအဝေးကို ကျင်းပခဲ့ပါသည်။

ပြင်ဝန်းကျေးရွာသည် လွန်ခဲ့သောနှစ်ပေါင်း ၁၃၇၃ ခုနှစ် ရှမ်းများက သိမ်သမုတ်သောကြောင့် ဘာသာရေးထွန်းကားလာခဲ့ပါသည်။ ၁၉၆၈ ခုနှစ်တွင် စာသင်ကျောင်းကို အစိုးရအဖွဲ့ စည်းများထောက်ပံ့ပေးခြင်းကြောင့် ပညာရေးထွန်းကားလာခဲ့ပါသည်။ ၁၉၆၃ ခုနှစ်တွင် ဘုန်းတော်ကြီးကျောင်းနှင့် ကျောင်းရေကန်ကို ကိုထူကိုထ စနစ်ဖြင့် တည်ထောင်ခဲ့ပြီး ဘာသာရေးထွန်းကားလာခဲ့ပါသည်။ ၂၀၀၃ ခုနှစ်တွင် စေတီကို ဦးမြင့်စိုး ဦးဆောင်ပြီး ပြင်ဝန်း ရွာသူရွာသားများ ပူးပေါင်းပါဝင်မှုကြောင့် ဘာသာရေးထွန်းကားလာခဲ့ပါသည်။ ၂၀၀၇ ခုနှစ်တွင် ဒေါ်ခင်ရီကဦးဆောင်ပြီး ပြင်ဝန်းရွာသူ/ရွာသားများ ပူးပေါင်းလုပ်ဆောင်မှုဖြင့် ဆွမ်းစားအဆောင်ကိုတည်ဆောက်ခဲ့သည်။ ၂၀၀၃ ခုနှစ်တွင် ဦးသန်းဌေးဦးဆောင် ကာရွာသူ/ ရွာသားများ ပူးပေါင်းပါဝင်မှုဖြင့် စာသင်ကျောင်းကို ထပ်မံမွမ်းမံသောကြောင့် ပညာရေးထွန်းကားလာခဲ့ပါသည်။ ၂၀၀၃ ခုနှစ်တွင် ရွာသူ/ရွာသားများ ပူးပေါင်းပြီး ရွာသုံးရေကန် (၃) ကန်ကို တည်ဆောက်ခြင်းကြောင့်ရေအသင့်အတင့် လုံလောက်မှု ရှိလာခဲ့သည်။ ၂၀၁၄ ခုနှစ်တွင်လူထုဗဟိုပြုစီမံကိန်း (ပထမနှစ်စက်တွင်) ရွာတွင်းလမ်း ကွန်ကရစ်ဘောင်ကို ပြုလုပ်ခဲ့သည်။ ၂၀၀၉ ခုနှစ်တွင် ဦးသန်းဌေးမှ တစ်ရွာလုံးမီးရရှိစေရန်အတွက် လျှပ်စစ်မီးပေးခဲ့ပါသည်။ ၂၀၁၅ ခုနှစ်တွင် (ဆင်းလျှော့)မှ ဆရာမဘော်ဒါဆောင်ကို ပံ့ပိုးပေးခဲ့ပါသည်။ ၂၀၁၅ ခုနှစ်တွင် လူထုဗဟိုပြုစီမံကိန်းမှ ရွာတွင်းလမ်းကို ကွန်ကရစ်ခင်းခဲ့ပါသည်။ ပြင်ဝန်းကျေးရွာတစ်ရွာလုံးက အကျိုးခံစားရပါသည်။

ကိုယ်ထူကိုယ်ထ စနစ်ဖြင့် ရွာကို တည်ထောင်ခဲ့ပြီး ဘာသာရေး၊ ပညာရေး ၊ လူနေမှုအဆင့်အတန်းမြင့်မားလာခဲ့ပါသည်။အစိုးရအထောက်အပံ့အဖြစ် စာသင်ကျောင်း ၊ ဆရာမ ဘော်ဒါဆောင်ကိုထောက်ပံ့ပေးခဲ့ပါသည်။

- ဦးဆောင်ဆွေးနွေးသူ - ဦးရွှေစိန်
- ပါဝင်ဆွေးနွေးသူ - ၇ ဦး

လူမှု နှင့် အရင်းအမြစ်ပြုပြင်အပေါ် သုံးသပ်ချက်

တနင်္သာရီတိုင်းဒေသကြီး ကျွန်းစုမြို့နယ် မင်းဂုတ်အုပ်စု ပြင်ပန်းကျေးရွာ လူမှုရေးပြုပြင်အပေါ် သုံးသပ်ချက်

ရက်စွဲ - ၁၈.၁၂.၂၀၁၅

တနင်္သာရီတိုင်းဒေသကြီး ကျွန်းစုမြို့နယ် မင်းဂုတ်အုပ်စု ပြင်ပန်းကျေးရွာကို လွန်ခဲ့သောနှစ်ပေါင်း (၁၃၇၃) ခုနှစ်ခန့်က တနင်္သာရီမြစ်ကိုအမှီပြုပြီး စိုက်ပျိုးရေးလုပ်ငန်းနှင့် ဥယျာဉ်များကို အဓိကလုပ်ကိုင်သည့် ရွာတစ်ရွာ ဖြစ်သည်။ ယခုအချိန်တွင်အိမ်ထောင်စု (၁၁၇) ရှိပြီး အမျိုးသား(၁၆၈)ဦးနှင့် အမျိုးသမီး(၄၂၀) စုစုပေါင်း(၆၈၈) ဦးတို့နေထိုင်ကြပါသည်။ ပြင်ပန်းကျေးရွာတွင် ရွာတွင်းလမ်းသွယ်ကလေးများ နှင့် ရွာဝင်လမ်းမကြီးရှိပါသည်။ ရွာတွင်းလမ်းသွယ်ကလေးများမှာ မြေသားလမ်းများဖြစ်သောကြောင့် မိုးရာသီတွင် သွားလာရအဆင်မပြေပါ။ ပြင်ပန်းကျေးရွာတွင် ဗုဒ္ဓဘာသာဝင်များဖြစ်သောကြောင့် ဘုန်းတောင်ကြီးကျောင်း နှင့် စေတီများရှိပါသည်။ အများစု နေထိုင်သောအိမ်ပုံသဏ္ဍာန်မှာ နေမိုး ထရံကာများ ဖြစ်ကြပါသည်။ ပြင်ပန်းကျေးရွာသည် တနင်္သာရီမြစ် နံဘေးတွင် တည်ရှိပြီးတောင်များပတ်လည် ဝိုင်းရံထားသောရွာဖြစ်ပါသည်။

ပြင်ပန်းကျေးရွာတွင်သောက်သုံးရေကို စိမ့်စမ်းရေသွယ်ယူခြင်းမှရရှိပါသည်။ ပြင်ပန်းကျေးရွာတွင်ရေကန်(၃) ကန်ရှိသော်လည်း သောက်သုံးရေများ မလုံလောက်ပါ။ ရေကောင်းရေသန့် ရရှိမှုနည်းပါးပါသည်။ တစ်နှစ်ပတ်လုံး ရေလုံလောက်စွာ မသုံးနိုင်ပါ။ ပြင်ပန်းကျေးရွာတွင်စီးပွားရေး အဆင်မပြေသောကြောင့် ရေကောင်းရေသန့် ရရှိရန်ခက်ခဲပါသည်။

ပြင်ပန်းကျေးရွာသည် မြေသားလမ်းများဖြစ်သောကြောင့်မိုးရာသီတွင်ကလေးငယ်များ ကျောင်းသွားရာတွင်အခက်အခဲရှိပါသည်။ (၂၀၁၅)ခုနှစ်တွင်လူထုဗဟိုပြုစီမံကိန်းမှရန်ပုံငွေဖြင့် ကွန်ကရစ်လမ်းကို အကောင်အထည်ဖော် ဆောင်ရွက်ခဲ့ပါသည်။မင်းဂုတ်ရွာနှင့်ပြင်ပန်းသို့ဆက်သွယ်ထားသောလမ်းမှာ မြေသားလမ်းများ ဖြစ်သောကြောင့် မိုးရာ သီတွင်ကူးသန်းရောင်းဝယ်ရေး ခက်ခဲပါသည်။ ထို့ကြောင့်ငွေကြေးအခက်အခဲရှိ၍ ပညာတတ်မြောက်မှုနည်းပါး ပါသည်။ ပြင်ပန်းကျေးရွာ အလယ်တန်းကျောင်းနှင့် အထက်တန်းကျောင်းမရှိသောကြောင့် စီးပွားရေးအဆင်ပြေသောကလေးငယ်များသာမင်းဂုတ် အလယ်တန်းကျောင်းနှင့် မောင်းလှော်အထက်တန်းကျောင်းသို့သွား ရောက်တက်ရပါသည်။ ပြင်ပန်းကျေးရွာတွင်ကျောင်းတက်နိုင်သောကလေးငယ်များမှာအနည်းငယ်သာရှိပါသည်။ ကျောင်းစာကြည့်တိုက်မရှိသောကြောင့် ရွာသူ/သားများအသိပညာဗဟုသုတနည်းပါး၍ ပညာတတ် မြောက်မှုနည်းပါး ပါသည်။



ပြင်ပန်းကျေးရွာတွင်ဆေးပေးခန်းမရှိသောကြောင့်နီးစပ်ရာမောင်းလှော်ကျေးရွာနှင့်မြိတ်မြို့များသို့သွားရောက်ကုသရပါသည်။ ထိုသို့သွားရောက်ကုသရန် စက်လှေများဖြင့်သာ သွားရောက်ရပါသည်။ မိုးရာသီတွင် လမ်းပန်းဆက်သွယ်ရေးမကောင်းခြင်း၊ ဆင်းရဲနွမ်းပါးသူများသောကြောင့်ငွေကြေးမတတ်နိုင်ခြင်း၊ အသက်ကြီးအရွယ်အိုများနှင့် ကလေးငယ်များအတွက်ကျန်းမာရေးအခက်အခဲကြုံနေရပါသည်။

ပြင်ပန်းကျေးရွာအသက်မွေးဝမ်းကျောင်းမှာ လယ်ယာကိုအဓိကထားလုပ်ကိုင်ပြီး ရေလုပ်ငန်း၊ ဥယျာဉ် နှင့် ကျပန်းကိုလည်းလုပ်ကိုင်ကြပါသည်။ မြိတ်မြို့ကိုအဓိကထားပြီး ကူးသန်းရောင်းဝယ်မှုကို ပြုလုပ်ကြပါသည်။ နွေရာသီတွင် ရေလုံလောက်စွာမရှိသောကြောင့်ရေခပ်ချိန်ကိုပိုမိုအချိန်ပေးနေခြင်းမှာလည်း စီးပွားရေးအဆင်မပြေခြင်း၊ မိသားစုစားဝတ်နေရေးအဆင်မပြေခြင်းများကြုံရပါသည်။

ပြင်ပန်းကျေးရွာတွင် သောက်သုံးရေများလုံလောက်စွာ ရရှိရန်လိုအပ်ခြင်း ဆက်သွယ်ရေးလမ်းများမှာ မြေသားလမ်းများဖြစ်သောကြောင့် မိုးရာသီတွင် ကျောင်းသူ/သားများ ကလေးငယ်များ၊ ရွာသူ/သားများ သွားလာရခက်ခဲခြင်းများကြုံတွေ့ ရပါသည်။မူလတန်းကျောင်းသာရှိသောကြောင့် ပညာရေးမှာလည်းအခက်အခဲများ ကြုံတွေ့နေရပါသည်။ကျေးရွာစာကြည့်တိုက်မရှိသောကြောင့် ရွာသူ/သားများဗဟုသုတနည်းပါးခြင်း ဆေးပေးခန်းမရှိသောကြောင့် ကျန်းမာရေးခက်ခဲခြင်းများနှင့် စီးပွားရေးလုပ်ကိုင်စားသောက်ရန် ငွေအရင်းအနှီးမရှိခြင်းများကြုံတွေ့နေရပါသည်။

ဦးဆောင်ဆွေးနွေးသူ - ဦးစိန်မင်းလှိုင်

ပါဝင်ဆွေးနွေးသူ - ကျား(၅) မ(၄)

စတင်ချိန် - (၁၀:၀၀) နာရီ

ပြီးဆုံးချိန် - (၀၂:၀၀) နာရီ

ရာသီခွင်ပြုပြင်ကွဲပြားမှုအပေါ် သုံးသပ်ချက်

တနင်္သာရီတိုင်းဒေသကြီး ကျွန်းစုမြို့နယ် မင်းဂုတ်ကျေးရွာအုပ်စု ပြင်ဝန်းကျေးရွာ ကမ်းနားပိုင်းတွင် (၁၈.၁၂.၂၀၁၅) ရက်နေ့ (၉:၀၀) နာရီအချိန်တွင် ရာသီခွင်ပြုပြင်ကွဲပြားမှုကို သုံးသပ်ခဲ့ပါသည်။

ပြင်ဝန်းကျေးရွာ၏ အဓိက အသက်မွေးဝမ်းကြောင်းမှာ လယ်၊ ဥယျာဉ် လုပ်ငန်းဖြစ်သည်။ကဆုန်လမှစပြီး တော်တလင်းလအထိ မိုးရွာသောကြောင့် လယ်မြေများတွင် လယ်ထွန်ခြင်း၊ ပျိုးကျဲခြင်း၊ ကောက်ဆိုင်ခြင်း၊ ကောက်နှုတ်ခြင်း ၊ ဥယျာဉ်များတွင် တောခုတ်ခြင်း၊ တောင်ခုတ်ခြင်းကို လအလိုက်လုပ်ကိုင်ကြသည်။ထိုလများတွင် သောက်သုံး ရေလုံလောက်စွာရရှိပြီး တစ်နိုင်တစ်ပိုင် မွေးမြူရေးလုပ်ငန်းများ၊ ပုစွန်၊ ငါးဖမ်းလုပ်ငန်းများ အခြားဒေသများသို့လှေလိုက်သမားများနှင့် ငှားရမ်းသီး၊ ဧညှင်းသီး၊ ပိန္နဲသီး၊ စပါးထွက်ပြီး အအေးမိ၊ နှာစေး၊ချောင်းဆိုးဖျားနာ ၊ ခေါင်းကိုက် ရောဂါများဖြစ်တတ်သောလများဖြစ်သည်။ သီတင်းကျွတ်လမှ တန်ခူးလအထိ နေပူသောကာလဖြစ်သောကြောင့် စပါးရိတ်သိမ်းခြင်း ဥယျာဉ်မှ သီဟိုဠ်သီး၊ သရက်သီး၊ကျွဲကောသီး၊ကွမ်းသီးထွက်ရှိပြီး ပုစွန်၊ငါးဖမ်း လုပ်ငန်းများကြက်၊ဝက်၊ ဘဲမွေးမြူရေးလုပ်ကိုင်သော်လည်း ရေလုံလောက်စွာရရှိမှုမရှိမှု နည်းပါးသောကြောင့် မွေးမြူရေးလုပ်ငန်းများ မအောင်မြင်ပါ။ နှာစေး၊ ချောင်းဆိုး၊ အအေးမိ၊ ဝမ်းပျက်ဝမ်းလျှားဖြစ်တတ်သောလများ ဖြစ်သည်။နတ်တော်လမှ ပြာသို လအထိမိနိဖက်အခြောက်ခံခြင်း လုပ်ငန်းကိုလုပ်ကိုင်ကြသည်။အမျိုးသမီးများ၏အဓိက အသက်မွေးဝမ်းကြောင်းလုပ်ငန်းများ၊ ဓနိဖက်ခုတ်၊ ဝါးခုတ်၊ လယ်ယာမြေပိုင်ဆိုင်သောသူများထံတွင် စပါးရိတ်ရခြင်းလုပ်ငန်းများတွင် နေ့စားလုပ်ကိုင်ရသည်။ အမျိုးသမီးများ၏ နေ့စားလုပ်အားသည် အမျိုးသားများထက်နည်းသောကြောင့် အမျိုးသမီးများ၏ အသက်မွေးဝမ်းကြောင်းမှာခက်ခဲလှပါသည်။

ဆင်းရဲနွမ်းပါးသူများအဖို့ အကြွေးတင်သထက်တင်၍အကြွေးသံသရာလည်နေပါသည်။ ဆင်းရဲနွမ်းပါးသူများ ကြုံရာကျဘန်း အလုပ်များဖြင့် အလုပ်ဝင်လုပ်ရပါသည်။စားဝတ်နေရေးမပြေလည်သောကြောင့် အားလပ်ချိန်မရှိသလောက်ဖြစ်ခဲ့ပါသည်။လုပ်အားခများကိုကြိုတင်ရောင်းချကြသည်။ပြင်ဝန်းကျေးရွာ၏အဓိက အသက်မွေးဝမ်းကြောင်းမှာ မိုးရာသီတွင် စပါးစိုက်ပျိုးခြင်း၊တောခုတ်ခြင်း၊တောင်ခုတ်ခြင်း၊ ငါးဖမ်းခြင်း၊လှေလိုက်ခြင်း လုပ်ငန်းများ ဖြစ်ပါသည်။ ဆင်းရဲနွမ်းပါးသူများသည် လယ်ပိုင်ရှင်များထံတွင် အလုပ်ဝင်လုပ်ရခြင်း၊ ဥယျာဉ်ပိုင်သူများထံတွင် တောခုတ်ခြင်း၊ တောင်ခုတ်ခြင်း အလုပ်များကိုလုပ်ကိုင်ရခြင်း၊ကြုံရာကျဘန်း အလုပ်ဖြင့်နေ့စားဝင်လုပ်ရသည်။နေ့စားအလုပ်သမားများသောကြောင့် အမျိုးသားနှင့် အမျိုးသမီး လုပ်အားခရရှိမှုမတူညီပါ။ ပုံမှန်အလုပ် မရှိသောကြောင့် လုပ်အားခကြိုတင်ရောင်းချခြင်းများရှိပါသည်။ပြင်ဝန်းကျေးရွာတွင်အလုပ်ကိုင်အခွင့်လမ်းရှားပါးသောကြောင့် အခြားနေရာများသို့ ပြောင်းရွှေ့လုပ်ကိုင်ရသည်။ စားဝတ်နေရေးအဆင်မပြေ၍ အားလပ်ချိန်မရှိသလောက်ဖြစ်ခဲ့ပါသည်။

- ဦးဆောင်ဆွေးနွေးသူ - ဒေါ်စန်းစန်းနွယ်
- ပါဝင်ဆွေးနွေးသူ - ၁၅ ဦး

အဖွဲ့အစည်း ချိတ်ဆက်ပြုမြေပုံအပေါ် သုံးသပ်ချက်

တနင်္သာရီတိုင်းဒေသကြီး ကျွန်းစုမြို့နယ် မင်းဂုတ်ကျေးရွာအုပ်စု ပြင်ဝန်းကျေးရွာ အုပ်ချုပ်ရေးမှူးနေအိမ်တွင် (၁၇.၁၂.၂၀၁၅) ရက်နေ့ နေ့လည် (၁:၀၀) နာရီအချိန်တွင် အုပ်ချုပ်ရေးမှူး၊ ရပ်မိရပ်ဖများနှင့် ရွာသူရွာသားများ ပူးပေါင်း၍ ကျေးရွာအတွင်းရှိ အဖွဲ့အစည်းများ ချိတ်ဆက်လုပ်ဆောင်မှုကို သုံးသပ်နိုင်ရန် အဖွဲ့အစည်းချိတ်ဆက်ပြု မြေပုံကို အသုံးပြု၍ ဆွေးနွေးခဲ့ကြသည်။

ထိုသို့ဆွေးနွေးရာတွင် ကျေးရွာအတွင်းရှိအဖွဲ့အစည်းများအချင်းချင်း ချိတ်ဆက်လုပ်ဆောင်မှုကို သိရှိစေရန်နှင့် ကျေးရွာပြင်ပမှ အဖွဲ့အစည်းများနှင့် ချိတ်ဆက်လုပ်ဆောင်မှုများကို အဓိကထား ဆွေးနွေးခဲ့ကြသည်။ ပြင်ဝန်းကျေးရွာ အတွင်းရှိ အဖွဲ့အစည်းများမှာ လူထုကိုအခြေခံ၍ အုပ်ချုပ်ရေး၊ ဘာသာရေး ဂေါ်ပက၊ မိဘဆရာအသင်း၊ ကျောင်းအကျိုးတော်ဆောင်၊ ငှက်ဖျားတိုက်ဖျက်ရေး၊ မီးသတ်၊ ကာလသား၊သမီးအဖွဲ့များ နှင့် နိုင်ငံရေးပါတီများ၊ လူထုဗဟိုပြုစီမံကိန်း ကော်မတီဝင်များ စသည့်အဖွဲ့အစည်းများစွာရှိပြီး ရပ်ရေးရွာရေးနှင့် ဖွံ့ဖြိုးရေးလုပ်ငန်းများ လုပ်ဆောင်နိုင်ရန် ဖွဲ့စည်းထားရှိကြောင်း ဆွေးနွေးခဲ့ကြသည်။ ထို့အပြင် ကျေးရွာပြင်ပမှ ချိတ်ဆက်လုပ်ဆောင်နေကြသော အဖွဲ့အစည်းများလည်းရှိသည်ကို တွေ့ရှိရပါသည်။ ၎င်းအဖွဲ့အစည်းများမှာ အထွေထွေအုပ်ချုပ်ရေးဦးဌာန၊ သမဝါယမ အသင်း၊ မြန်မာနိုင်ငံရဲတပ်ဖွဲ့ စသည့် ဌာနဆိုင်ရာ အဖွဲ့အစည်းများဖြစ်သည်။

အနှစ်ချုပ်

ပြင်ဝန်းကျေးရွာ အဖွဲ့အစည်းပြု မြေပုံကိုကြည့်ခြင်းအားဖြင့် ကျေးရွာအတွင်းဖွဲ့စည်းထားသော အဖွဲ့အစည်းများ သာမက ကျေးရွာပြင်ပမှ အဖွဲ့အစည်းများနှင့်လည်း ဖွံ့ဖြိုးရေးလုပ်ငန်းများကို ချိတ်ဆက်လုပ်ဆောင်လျက်ရှိကြောင်း တွေ့ရှိရပါသည်။

- ဦးဆောင်ဆွေးနွေးသူ - ဦးရွှေစိန်
- ပါဝင်ဆွေးနွေးသူ - ကျား - ၉၊ မ - ၅

ပါဝင်ဆွေးနွေးသူ - 15
ကျား - 10
မ - 5

ပြဿနာ သစ်ပင်

Date - 18.12.15
မင်း ဂုဏ် အုတ်စု
ပြင်ပန်းတန်း

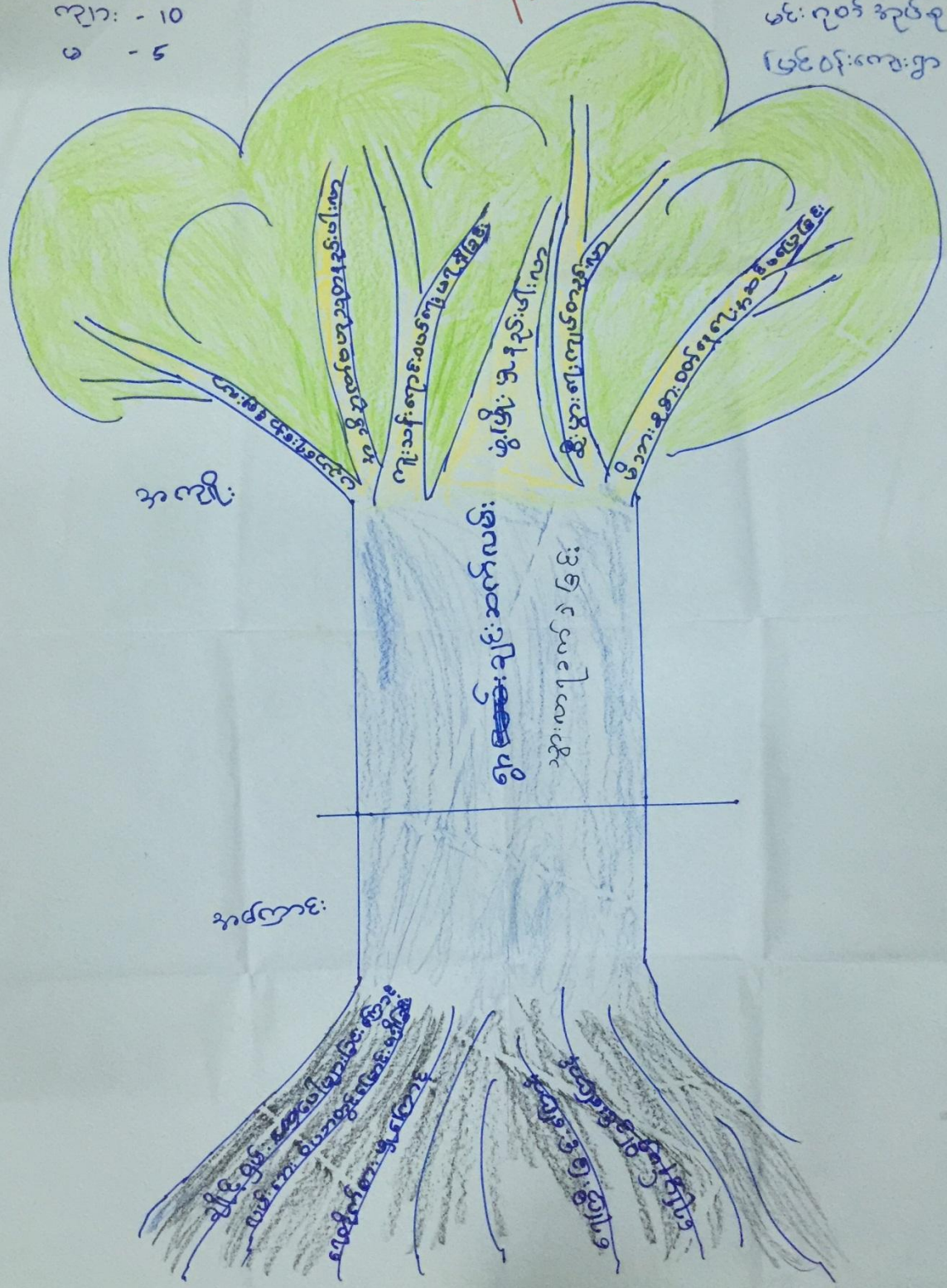

ပြဿနာ သစ်ပင် (၂)

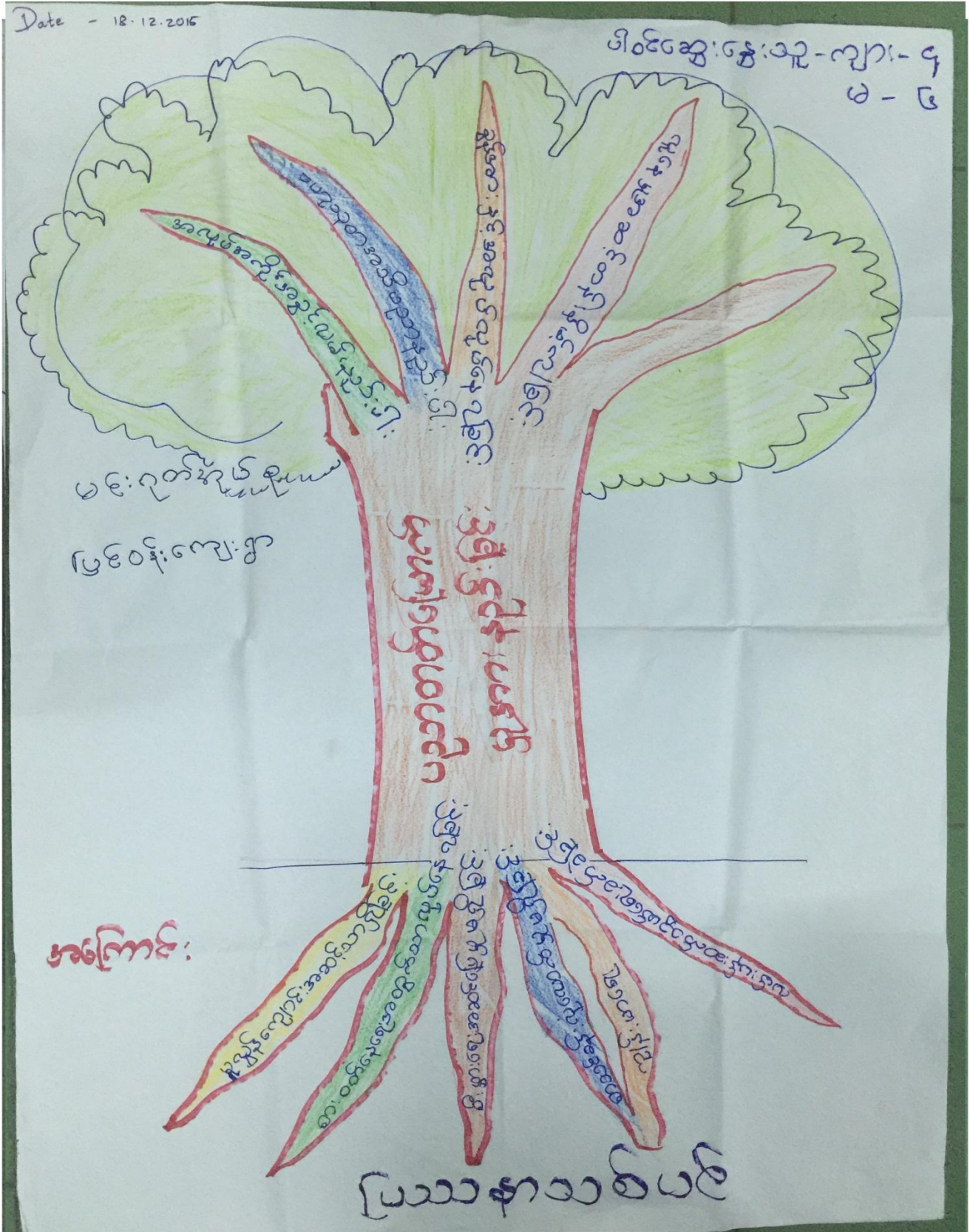

ပြဿနာသစ်ပင်များအပေါ် သုံးသပ်ချက်

တနင်္သာရီတိုင်းဒေသကြီး၊ ကျွန်းစုမြို့နယ်၊ မင်းဂုတ်အုပ်စု၊ ပြင်ဝန်းကျေးရွာပြဿနာသစ်ပင်သုံးသပ်ချက် ကို နံနက် (၁၀:၀၀) နာရီတွင် ပြင်ဝန်းကျေးရွာ ရွာလယ်ပိုင်းတွင်ပြုလုပ်ခဲ့ပါသည်။ ပြင်ဝန်းကျေးရွာ၏အခက်ခဲများ ကိုဖော်ထုတ်ခဲ့ရာ အလုပ်အကိုင် အခွင့်လမ်းနည်းပါးခြင်း ပြဿနာ၊ အရင်းမြစ်နည်းပါးခြင်း ပြဿနာ၊ နည်းပညာ နည်းပါးခြင်းပြဿနာ၊ ကျန်းမာရေးခက်ခဲခြင်းပြဿနာ၊ ပညာရေးအားနည်းခြင်းပြဿနာ၊ လမ်းပန်းဆက်သွယ်ရေးခက်ခဲခြင်း၊ အလုပ်အကိုင်အခွင့်လမ်းနည်းပါးခြင်းကြောင့်ဖြစ်ပေါ်လာသော အကျိုးဆက်များကိုဆွေးနွေးဖော်ထုတ်ခဲ့ကြပါသည်။

ထိုသို့ဖော်ထုတ်ခဲ့ရာတွင်မိသားစုစားနပ်ရိက္ခာအခက်အခဲများ၊ ဝင်ငွေနည်းပါးခြင်း၊ ကျန်းမာရေးခက်ခဲခြင်း ရွာပေါ်အလုပ်အကိုင်အခွင့်လမ်းမရှိသဖြင့် ရပ်ဝေးတွင်သွားရောက် အလုပ်လုပ်ကိုင်နေရခြင်း၊ သောက်သုံးရေ မလုံလောက်ခြင်း၊ ကျေးရွာဖွံ့ဖြိုးမှုနှောင့်နှေးခြင်း၊ စာတတ်မြောက်မှုနည်းပါးလာခြင်း၊ ကျေးရွာသူ/သားများ အကြွေးနစ်မွန်းလာခြင်း၊ မိသားစုဆွေးနွေးမှုအားနည်းခြင်းတို့ကို ဖော်ထုတ်ဆွေးနွေးခဲ့ကြပါသည်။

ထိုပြဿနာသစ်ပင်ရေးဆွဲခြင်းဖြင့် ကျေးရွာသူ/သားများသည် မိမိတို့ကျေးရွာတွင်ဖြစ်ပေါ်နေသည့် အခက်အခဲပြဿနာများကိုသိရှိပြီး ၎င်းအခက်ခဲများကိုဖြေရှင်းပေးနိုင်မည့် ကျေးရွာဖွံ့ဖြိုးရေးလုပ်ငန်းများကို ကျေးရွာသူ/သားများကိုယ်တိုင်ဖော်ထုတ်နိုင်ခဲ့ကြပါသည်။

ဦးဆောင်ဆွေးနွေးသူ - ဒေါ်စန်းစန်းနွယ်

ပါဝင်ဆွေးနွေးသူ - မ (၂၀)



ပင့်ကူအိမ်ပြု ဇယား

ရက်စွဲ - မင်းဂုဏ်ကျေးရွာ
ကမ္ဘာ - ပြင်ဝန်းကျေးရွာ

ပင့်ကူအိမ်ပြုဇယား

Date - 17.12.15

လူက - ၆

မ - 10

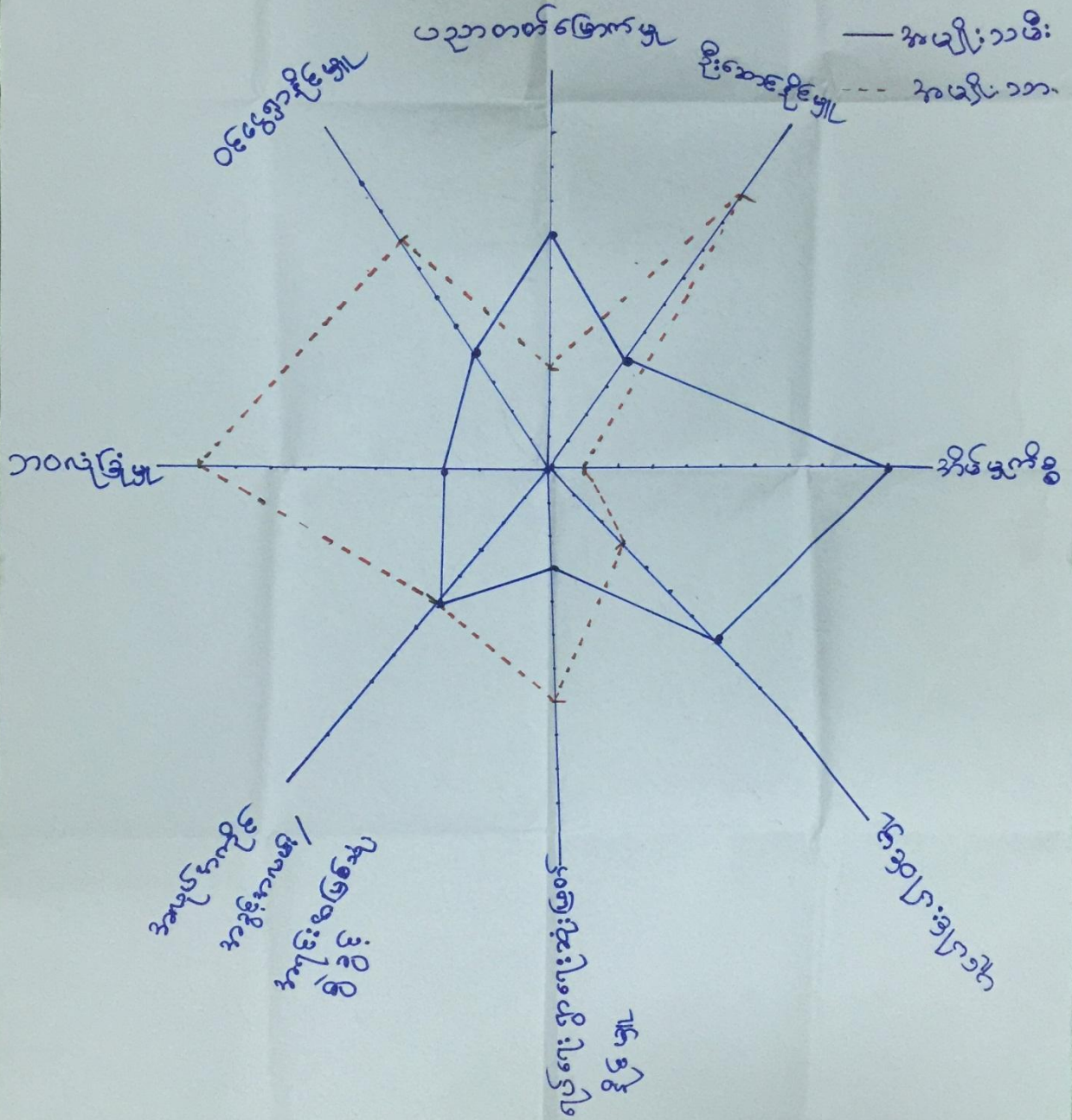

ပင့်ကူအိမ်ခြေပုံအပေါ် သုံးသပ်ချက်

တနင်္သာရီတိုင်းဒေသကြီး ကျွန်းစုမြို့နယ် မင်းဂုတ်ကျေးရွာအုပ်စု ပြင်ဝန်းကျေးရွာ အလယ်ပိုင်း လက်ဖက်ရည်ဆိုင်တွင် (၁၇.၁၂.၂၀၁၅)ရက်နေ့ နေ့လည် (၂:၀၀) နာရီ အချိန်တွင် အမျိုးသားနှင့် အမျိုးသမီး ကဏ္ဍအခြေအနေ သုံးသပ်ချက် များကို အပြန်အလှန် ဆွေးနွေးခဲ့ပါသည်။

အမျိုးသား ၊ အမျိုးသမီး၏ ကဏ္ဍ အခြေအနေသုံးသပ်ချက်တွင် ခေါင်းစဉ်ကြီး (၈) ခုဖြင့် ဆွေးနွေးခဲ့ပါသည်။ (၁) ပညာတတ်မြောက်မှု (၂) ဦးဆောင်နိုင်မှု (၃) အိမ်မှုကိစ္စ (၄) ပူးပေါင်းပါဝင်မှု (၅) ရပ်ရေးရွာရေးဆုံးဖြတ်နိုင်မှု (၆) အလုပ်အကိုင်အခွင့်အလမ်း အရင်းအမြစ်သုံးစွဲခွင့် (၇) ဘဝလုံခြုံမှု (၈) ဝင်ငွေရှာဖွေနိုင်မှုနှင့် ပတ်သက်၍ ဆွေးနွေးခဲ့ပါသည်။

(၁) ပညာတတ်မြောက်မှု

ပြင်ဝန်းကျေးရွာ ပညာတတ်မြောက်မှုတွင် အမျိုးသား (30%) ရှိပြီး အမျိုးသမီးများသည် (70%) ရာခိုင်နှုန်းရှိ သည်။ အမျိုးသားသည် အမျိုးသမီးများထက် ပညာတတ်ရောက်မြောက်မှု နည်းနေခြင်းမှာ အမျိုးသားသည် အိမ်အိမ်စီး ပွားရေးအဆင်မပြေသောအချိန်တွင် မိသားစုကိုစား တစ်အိမ်လုံး၏ စီးပွားရေးကို ထွက်ရှာနေရသောကြောင့် အမျိုးသား များ ပညာတတ်မြောက်မှုနည်းခြင်းဖြစ်သည်။

(၂) ဦးဆောင်နိုင်မှု

ပြင်ဝန်းကျေးရွာတွင် အမျိုးသားနှင့် အမျိုးသမီး ဦးဆောင်နိုင်မှု အခြေအနေတွင် အမျိုးသား (၁၀၀%) ရှိပြီး အမျိုးသမီးများသည် (၄၀%) ရှိပါသည်။ အမျိုးသမီးများသည် အမျိုးသားများထက် နည်းနေခြင်းမှာ အမျိုးသားများသည် သာရေး၊ နာရေး ကိစ္စတိုင်းတွင် ဦးဆောင်နိုင်ပြီး အမျိုးသမီးများသည် အိမ်မှုကိစ္စကို လုပ်ကိုင်နေရသောကြောင့် အမျိုးသားများက ဦးဆောင်နိုင်ခြင်းဖြစ်သည်။

(၃) အိမ်မှုကိစ္စ

အမျိုးသမီးများနှင့် အမျိုးသားများ အိမ်မှုကိစ္စ လုပ်ကိုင်နိုင်မှု အခြေအနေတွင် အမျိုးသားများသည် (၁၀၀%) ရှိပြီး အမျိုးသမီးများသည် (၁၀၀%) ရှိသည်။ အမျိုးသမီးများသည် နေ့စဉ်အိမ်မှုကိစ္စ လုပ်ငန်းဖြစ်သော အိမ်အိမ်ဝေယျာဝစ္စ များကို နေ့စဉ် ရာနှုန်းပြည့် လုပ်ကိုင်နေရသည်။ အမျိုးသားများသည် စီးပွားရေးကို ထွက်၍လုပ်ကိုင်နေရသောကြောင့် အိမ်မှုကိစ္စတို့ မတူညီနိုင်ပါ။

(၄) ပူးပေါင်းပါဝင်မှု

ပြင်ဝန်းကျေးရွာရှိ အမျိုးသားနှင့် အမျိုးသမီးများသည် ပူးပေါင်းပါဝင်မှုတို့မှာ အမျိုးသားများသည် (၇၀%)

ရှိပြီး အမျိုးသမီးများသည် (၃၀%) ရှိသည်။ အမျိုးသားများသည် အမျိုးသမီးများထက်များနေခြင်းမှာ မည်သည့်အရေးကိစ္စ မဆို ပါဝင်လုပ်ကိုင်နေရသောကြောင့်ဖြစ်သည်။

(၅) ရပ်ရေးရွာရေး ဆုံးဖြတ်နိုင်မှု

အမျိုးသားများနှင့် အမျိုးသမီးများ၏ ရပ်ရေးရွာရေး ဆုံးဖြတ်နိုင်မှုတွင် အမျိုးသားများက (၇၀%) ရှိပြီး အမျိုးသမီးများက (၃၀%) ရှိသည်။ အမျိုးသမီးများသည် အမျိုးသားများထက် ဆုံးဖြတ်ချက်ချနိုင်မှု နည်းနေခြင်းမှာ အမျိုးသားများသည် အမြဲလိုလို ဆုံးဖြတ်ချက် ချနေသောကြောင့် အမျိုးသမီးများက ဆုံးဖြတ်ချက်ချနိုင်မှု အားနည်းနေပါသည်။ အမျိုးသမီးများသည် တစ်ခါတစ်လေမှသာ ဆုံးဖြတ်ချက်ချတတ်သည်။

(၆) အလုပ်အကိုင်အခွင့်အလမ်းအရင်းအမြစ်သုံးစွဲခွင့်

အလုပ်အကိုင်အခွင့်အလမ်းနှင့် အရင်းအမြစ် သုံးစွဲခွင့်တွင် ပြင်ဝန်းကျေးရွာ၏ အမျိုးသားနှင့် အမျိုးသမီးသည် သုံးစွဲခွင့် (၅၀=၅၀) ရှိကြသည်။ အမျိုးသားနှင့် အမျိုးသမီးသည် အရင်းမြစ်ပေါ် သုံးစွဲခွင့် တန်းတူရှိကြသည်။

(၇) ဘဝလုံခြုံမှု

ပြင်ဝန်းကျေးရွာတွင် အမျိုးသားနှင့် အမျိုးသမီးများ၏ ဘဝလုံခြုံမှုကို သုံးသပ်ရာတွင် အမျိုးသားများ၏ဘဝလုံခြုံမှုသည် (၁၀၀%) ရှိပြီး အမျိုးသမီးများ၏ ဘဝလုံခြုံမှုသည် (၃၀%) သာရှိသည်။ အမျိုးသား၏ ဘဝလုံခြုံမှုသည် အမျိုးသမီးများထက် များနေခြင်းမှာ အမျိုးသား၏အရိပ်အောက်တွင် အမျိုးသမီးများ ခိုလှုံနေရသောကြောင့်ဖြစ်သည်။ **(၈) ဝင်ငွေရှာဖွေနိုင်မှု**

ပြင်ဝန်းကျေးရွာတွင် အမျိုးသားနှင့် အမျိုးသမီးဝင်ငွေ ရှာဖွေနိုင်မှုတွင် အမျိုးသားများက (၈၀%) ရှိပြီး အမျိုးသမီးများက (၄၀%) ရှိပါသည်။ အမျိုးသားသည် အမျိုးသမီးများထက် များနေသည့်အကြောင်းအရင်းမှာ အမျိုးသားများ လုပ်ကိုင်ရသော အလုပ်များပြားခြင်း ၊ အမျိုးသားများ လုပ်အားခ ပိုခြင်းကြောင့်ဖြစ်သည်။အမျိုးသမီးများ လုပ်ကိုင်ရသော အလုပ်ကိုင် နည်းပါးခြင်းကြောင့်ဖြစ်သည်။

ပါဝင်ဆွေးနွေးသူ - ကျား - ၆ / မ - ၁၀

ဦးဆောင်ဆွေးနွေးသူ - ဒေါ်စန်းစန်းနွယ်

ပိုင်ဆိုင်မှုပြု ဇယား

ပြင်ဆင်မှု ပိုင်ဆိုင်မှု/အယူအမြင် ဇယား		18.12.2015	
စဉ်	အမျိုးအမည်	ပိုင်ဆိုင်မှု	အယူအမြင်
၁	ပျားဝါ	အိမ်၊ ဆန်စက်၊ ဥယျာဉ်၊ ခြေ၊ ဆွဲ	ဥယျာဉ်၊ ဆန်စက်၊ ဥယျာဉ်
၂	ပြေလည်	အိမ်၊ လယ်၊ ဥယျာဉ်၊ အနက် အိမ်၊ လယ် (အလောင်း)	လယ်၊ ဥယျာဉ်၊ လယ်
၃	အနက်၊ နှစ်လ		တံငါ၊ လယ်
၄	မပြေလည်ဆုံး	တချို့အိမ်၊ နှစ်လ၊ တချို့လယ်၊ နှစ်လ	လယ်



ပိုင်ဆိုင်မှုပြဿနာအပေါ် သုံးသပ်ချက်

ပြင်ပဝန်းကျေးရွာသည် တနင်္သာရီမြစ်ကမ်းနံဘေးတွင် တည်ရှိပါသည်။ ပိုင်ဆိုင်မှုပြဿနာ ပြုလုပ်ရန် ရွာသားများကို စုဝေးပြီး ရွာလည်ကော်မီတီဆိုင်တွင် (၁၈.၁၂.၂၀၁၅) ရက်နေ့ နံနက် (၇:၃၀) အချိန်တွင် လူဦးရေ (၁၀) ဦးဖြင့် ဆွေးနွေးခဲ့ပါသည်။ ပြင်ပဝန်းကျေးရွာတွင် အုပ်စု အုပ်စု (၄) စု ရှိပါသည်။ (၁) ချမ်းသာသော အုပ်စု (၂) ပြေလည်သောအုပ်စု (၃) အနည်းငယ်သာပြေလည်သောအုပ်စု (၄) မပြေလည်ဆုံးအုပ်စု သို့ဖြစ်ပါသည်။ (၁) ချမ်းသာသော အုပ်စုတွင် အိမ်ထောင်စု (2%) ရှိပြီး အိမ် ၊ ဆန်စက် ၊ ဥယျာဉ် ၊ လယ် ၊ ကုန်စုံဆိုင်များကို ပိုင်ဆိုင်ကြပါသည်။ ချမ်းသာသော အိမ်ထောင်စုများသည် လယ်မှ စပါးအထွက်တိုးပြီး ဘိုးဘွားပိုင် အမွေများမှ ရရှိသော ဥယျာဉ်များ အထွက်တိုးခြင်းကြောင့် ကုန်စုံဆိုင်များမှ အရောင်းအဝယ်ကောင်းလာပါသည်။ ပြင်ပဝန်းကျေးရွာတွင် ပြေလည်သောအုပ်စုမှာ အိမ်ထောင်စု (25%) ရှိပြီး အိမ်၊ လယ် ၊ ဥယျာဉ်၊ အနည်းငယ်မျှသာ ပိုင်ဆိုင်ကြပါသည်။ ပြေလည်သည့် အိမ်ထောင်စုတွင်ရှိသော လူများသည် လယ်မှ စပါးအထွက်တိုးပြီး မိမိတို့ ဝယ်ယူထားသော ဥယျာဉ်မှ အသီးအနှံ အထွက်တိုးလာခြင်းကြောင့် ဖြစ်သည်။ အနည်းငယ်ပြေလည်သော အုပ်စုများတွင် အိမ်ထောင်စု (25%) ရှိပြီး အိမ်၊လှေ(အသေး) ကိုပိုင်ဆိုင်ကြပါသည်။ အနည်းငယ်ပြေလည်သော အုပ်စုတွင် ရှိသောလူများသည် လှေ(အသေး)ဖြင့် ငါးဖမ်းလုပ်ငန်း လုပ်ကိုင်ကြပြီး တစ်နေ့လုပ် တစ်နေ့စား အလုပ်သမားများဖြစ်ကြပါသည်။မပြေလည်ဆုံးသော အုပ်စုတွင် အိမ်ထောင်စု (48%) ရှိပြီး လုပ်ကိုင်စားသောက်ရန် ငွေကြေးအရင်းအနှီး မရှိခြင်း၊ ကျန်းမာရေးချို့တဲ့ခြင်း၊ အလုပ်အကိုင် အခွင့်အလမ်း နည်းပါးခြင်း ၊ ဝင်ငွေ/ထွက်ငွေ မမျှတခြင်း၊မိသားစုများပြားသောကြောင့် စားဝတ်နေရေး အဆင်မပြေခြင်းတို့ဖြစ်သည်။ မပြေလည်ဆုံးသော အုပ်စုတွင်ရှိနေသော လူများသည် ပြင်ပဝန်းကျေးရွာတွင် အလုပ်မရှိသော နေ့များတွင် ဓနိဖက် အခလုပ်ရသည်။ အကြွေးသံသရာ လည်နေသည့် ဘဝသို့ ရောက်ရှိနေကြပါသည်။ အချို့သော သူများသည် မိသားစုအတွက် မြိတ်မြို့တွင် ငါးဖမ်းလှေများလိုက်နေရသည်။

မပြေလည်ဆုံးသော အုပ်စုတွင် ရှိသောသူများသည် အိမ်ပိုင်များမရှိ၍ သူအိမ်တွင် ငှားနေရခြင်း ၊ ဓနိမိုး၊ ဝါးကာ အိမ်ပုံသဏ္ဍာန်မျိုးဖြစ် နေရပါသည်။ မပြေလည်ဆုံးသော အုပ်စုတွင် ရှိသောလူများ၏ အဓိက အသက်မွေးဝမ်းကြောင်း မှာ တစ်နေ့လုပ်၊ တစ်နေ့စား လက်သမားများ ၊ ဓနိဖက်များကို အခကြေးငွေဖြင့် ခုတ်ရသော သူများဖြစ်ပါသည်။ လယ်စိုက်သည့် ရာသီအချိန်တွင် ကောက်စိုက်၊ကောက်ရိတ်ခြင်း၊ ဥယျာဉ်ရာသီတွင် လည်းတောခုတ်၊တောင်ခုတ်ခြင်း နွေရာသီတွင် ဓနိဖက်ကို အခကြေးငွေဖြင့် ခုန်ခြင်းလုပ်ငန်းများ လုပ်ဆောင်ကြပါသည်။ ပြင်ပဝန်းကျေးရွာတွင် အလုပ် အကိုင် အခွင့်အလမ်းနည်းပါးသောကြောင့် အခြားနေရာများသို့ သွားရောက်လုပ်ကိုင်ကြပါသည်။ မပြေလည်ဆုံးသော သူများသည် မိသားစုများသောကြောင့် ဝင်ငွေ/ထွက်ငွေ မမျှတခြင်း ကုန်ဈေးနှုန်းမြင့်ခြင်း၊ အလုပ်ကိုင်ရှားပါးခြင်း တို့ ကြောင့်ဖြစ်သည်။

- စတင်ချိန် - 7 : 30
- ပြီးဆုံးချိန် - 9 : 30
- ပါဝင်ဆွေးနွေးသူ - 10
- ဦးဆောင်ဆွေးနွေးသူ - ဦးသန်းစိန်

အသက်မွေးဝမ်းကြောင်းပြ မြေပုံ

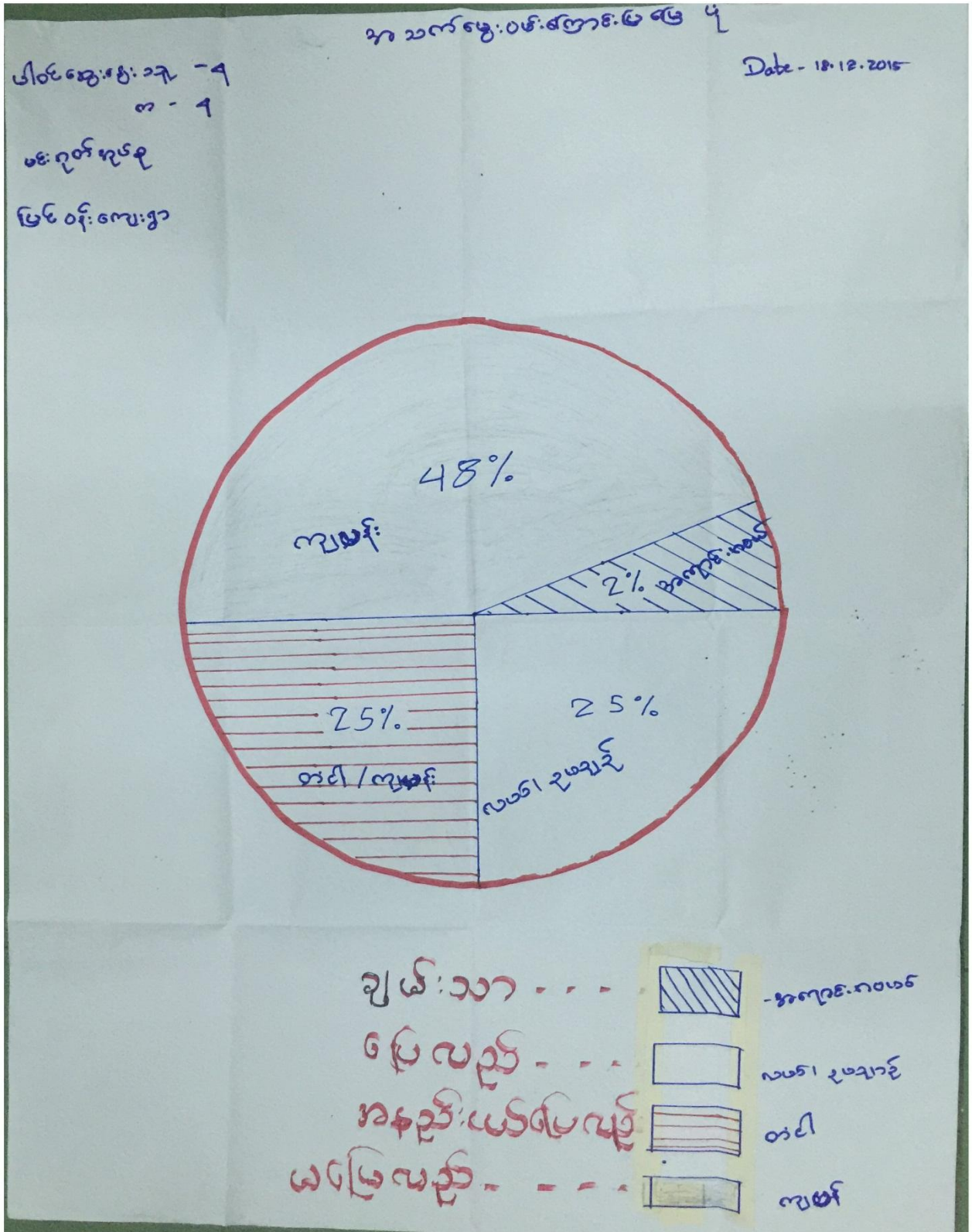

အသက်မွေးဝမ်းကြောင်းပြုမြေပုံအပေါ်သုံးသပ်ချက်

တနင်္သာရီတိုင်းဒေသကြီး၊ ကျွန်းစုမြို့နယ်၊ မင်းဂုတ်အုပ်စု၊ ပြင်ဝန်းကျေးရွာ အသက်မွေးဝမ်းကြောင်းပြုမြေပုံ သုံးသပ်ချက်

တနင်္သာရီတိုင်းဒေသကြီး၊ ကျွန်းစုမြို့နယ်၊ မင်းဂုတ်အုပ်စု၊ ပြင်ဝန်းကျေးရွာ ရွာတွင်းပိုင်းတွင် (၁၈.၁၂.၂၀၁၅) ရက်နေ့ နံနက်(၀၇း၃၀) အချိန်တွင် ကျေးရွာသူ/သားများစုပေါင်း၍ သက်မွေးဝမ်းကြောင်းပြု မြေပုံကိုရေးဆွဲခဲ့ကြပါသည်။ပြင်ဝန်းကျေးရွာ၏ အသက်မွေးဝမ်းကြောင်း လုပ်ငန်းများမှာ ကျပန်းလုပ်ကိုင်သူ ရာခိုင်နှုန်း (၄၈%)၊ တံငါ (၂၅%)၊ လယ်/ဥယျာဉ်(၂၅%)နှင့် အရောင်းဝယ်လုပ်ကိုင်သူရာခိုင်နှုန်းမှာ(၂%)ဖြင့် အသက်မွေးဝမ်းကြောင်းပြုနေကြောင်းတွေ့ရှိရပါသည်။

အသက်မွေးဝမ်းကြောင်းပြုမြေပုံသည် လူမှုရေးအခြေပြဇယားနှင့်ချိတ်ဆက်သော်လည်း ၎င်းမြေပုံကို ကြည့်ခြင်းအားဖြင့် ကျေးရွာသူ/သားတို့၏ အသက်မွေးဝမ်းကြောင်းအလုပ်အကိုင်နှင့် ရာခိုင်နှုန်းများကိုသိရှိနိုင်ပါ သည်။ထိုမြေပုံမှ ပြင်ဝန်းကျေးရွာတွင် ကျပန်းလုပ်ကိုင်စားသောက်သူမှာ များပြားနေကြောင်း ထိုကြောင့်ဆင်းရဲ သူ/သား ရာခိုင်နှုန်းမှာ ထက်ဝက်ခန့်ရှိနေကြောင်းသိရှိနိုင်ပါသည်။

- ဦးဆောင်ဆွေးနွေးသူ - ဦးစိန်မင်းလှိုင်
- ပါဝင်ဆွေးနွေးသူ - ကျား(၉) မ(၅)
- စတင်ချိန် - (၀၇း၀၀)နာရီ
- ပြီးဆုံးချိန် - (၀၈း၀၀)နာရီ



ပုံစံစ-၁ ကျေးရွာအခြေခံအချက်အလက်များ (Form PC 1)

လမ်းညွှန်ချက်/ ကျေးရွာတစ်ရွာသို့ ပထမဆုံး မိတ်ဆက်ခရီးသွားရောက်သောအခါ လူထုစည်းရုံးရေးမှူးသည် ကျေးရွာခေါင်းဆောင်များအားကျေးရွာအချက်အလက်များကိုပေတ္တာရပ်ခံ၍တောင်းခံရသည်။ ဤအချက်အလက်များကိုစီမံကိန်းမိတ်ဆက်အစည်းဝေးပတ်ဝန်းကျင်တောင်းခံရမည်။ စီမံကိန်းမိတ်ဆက်အစည်းဝေးတွင် လူထုစည်းရုံးရေးမှူးသည် ဤအချက်အလက်များအားစစ်ဆေးပြီးမှန်ကန်အောင်ပြုလုပ်ရမည်။ ပြီးနောက်တွင် လူထုစည်းရုံးရေးမှူးမှ သတင်းအချက်အလက်ထံသို့ Tablets မှတစ်ဆင့်ဖြည့်သွင်းရမည်။

ကျေးရွာအုပ်ချုပ်ရေးမှူးအမည်	၃.၀၅.၈၄	ကျေးရွာအုပ်ချုပ်ရေးမှူး၏ဖုန်းနံပါတ်	၀၄၇၃၁၅၇၀၅၇	လူထုစည်းရုံးရေးမှူး၏အမည်	၀၅/၀၆/၀၆ နှစ်
ပြည်နယ်/တိုင်းဒေသကြီး- တနင်္သာရီတိုင်းဒေသကြီး		မြို့နယ် ကျွန်းစု		ကျေးရွာအုပ်စု	၆၆: ၇၀၀
				ကျေးရွာ	၂၅၆၀၄

က. လူဦးရေ

လူမျိုးစု	အိမ်ထောင်စုအရေအတွက်	ကိုးကွယ်သည့်ဘာသာ	အိမ်ထောင်စုအရေအတွက်
လူမျိုးစု (၁)-----	၁၁၇	ဘာသာ(၁)-----	၁၁၇
လူမျိုးစု (၂)-----		ဘာသာ(၂)-----	
လူမျိုးစုရော-----		ဘာသာရော-----	

	အမျိုးသား(အရေအတွက်)	အမျိုးသမီး(အရေအတွက်)
လူဦးရေ	၃၆၈	၄၂၀
အိမ်ထောင်ဦးစီး	၁၀၄	၁၃

ခ) လက်လှမ်းမီအသုံးပြုနိုင်သည့်အဆောက်အအုံများ

စာသင်ကျောင်း	အမှတ် ခြံပေါ်	ကျန်းမာရေး	အမှတ်ခြံ ပေါ်	ဘာသာရေးအဆောက် အအုံ	အမှတ် ခြံပေါ်
အထက်တန်းကျောင်း	<input type="checkbox"/>	ဆေးရုံ	<input type="checkbox"/>	စေတီ	<input checked="" type="checkbox"/>
အလယ်တန်းကျောင်း	<input type="checkbox"/>	ကျန်းမာရေးဌာန	<input type="checkbox"/>	ဘုန်းကြီးကျောင်း	<input checked="" type="checkbox"/>
မူလတန်းကျောင်း	<input checked="" type="checkbox"/>	ကျန်းမာရေးဌာနခွဲ	<input type="checkbox"/>	ဟိန္ဒူဘုရားကျောင်း	<input type="checkbox"/>
မူကြိုကျောင်း	<input type="checkbox"/>	ဆေးပေးခန်း	<input type="checkbox"/>	ခရစ်ယာန်ကျောင်း	<input type="checkbox"/>
အခြား	<input type="checkbox"/>	အခြား	<input type="checkbox"/>	ဗလီ	<input type="checkbox"/>
				အခြား	<input type="checkbox"/>
မှတ်ချက်		မှတ်ချက်		မှတ်ချက်	
မဟာ		၇၂ ၁၃ ၂၅၆		၃၅၆၀၆-၀၃၃၇	



(ဂ) ကျွမ်းကျင်သူများမှတ်တမ်း ၊ ကျေးရွာတွင်နေထိုင်သော သို့မဟုတ် တခြားရွာမှလာရောက်သောကျွမ်းကျင်သူများ

	(၁) စာသင်ကျောင်း		(၂) ကျန်းမာရေး			(၃) လက်မှုပညာရှင်		
	ရွာတွင်နေထိုင်သူ	အခြားရွာမှလာသူ		ရွာတွင်နေထိုင်သူ	အခြားရွာမှလာသူ		ရွာတွင်နေထိုင်သူ	အခြားရွာမှလာသူ
မူလတန်းပြဆရာ၊ ဆရာမ	<input checked="" type="checkbox"/>	<input checked="" type="checkbox"/>	ဆရာဝန်	<input type="checkbox"/>	<input type="checkbox"/>	လက်သမား	<input type="checkbox"/>	<input type="checkbox"/>
အထက်တန်းပြဆရာ၊ ဆရာမ	<input type="checkbox"/>	<input type="checkbox"/>	လက်ထောက်ကျန်းမာရေးမှူး	<input type="checkbox"/>	<input type="checkbox"/>	ပန်းရုံ	<input type="checkbox"/>	<input type="checkbox"/>
အလက်တန်းပြဆရာ၊ ဆရာမ	<input type="checkbox"/>	<input type="checkbox"/>	အမျိုးသမီးကျန်းမာရေးဆရာမ	<input type="checkbox"/>	<input type="checkbox"/>	လျှပ်စစ်ဆိုင်ရာ	<input type="checkbox"/>	<input type="checkbox"/>
မူလဆရာ၊ ဆရာမ	<input type="checkbox"/>	<input type="checkbox"/>	အရံသားဖွား	<input type="checkbox"/>	<input type="checkbox"/>	ရေပိုက်သွယ်သူ	<input type="checkbox"/>	<input type="checkbox"/>
အခြား	<input type="checkbox"/>	<input type="checkbox"/>	ပြည်သူ့ကျန်းမာရေးလုပ်သား (၁)/(၂)	<input type="checkbox"/>	<input type="checkbox"/>	စက်ပြင်ဆရာ	<input type="checkbox"/>	<input type="checkbox"/>
မှတ်ချက်			မှတ်ချက်				မှတ်ချက်	

(ဃ) ကျေးရွာသို့ ရောက်ရှိနိုင်သည့်လမ်းအခြေအနေ / ကျေးရွာတစ်ရွာသည် ၎င်း၏ကျေးရွာအုပ်စုနှင့် ဆက်သွယ်ထားသောလမ်းအခြေအနေ (အောက်ပါတို့ကိုစိုင်းပါ)

ကျောက်ကြမ်းလမ်း: ကတ္တရာလမ်း: ကွန်ကရစ်လမ်း: မော်တော်ဆိုင်ကယ်လမ်း
 ကျောက်ခင်းလမ်း: မြေသားလမ်း လူသွားလမ်း: အခြား: ၀၇၂၀၁၆

(င) ကျေးရွာဖွံ့ဖြိုးမှုစီမံချက်

(၁) လူထုဗဟိုပြုစီမံကိန်းမစတင်မှီ ဤကျေးရွာတွင်ကျေးရွာဖွံ့ဖြိုးမှုစီမံချက်ရှိခဲ့ပါသလား? ပိုင်ပါ
 ရှိပါသည်/မရှိပါ/မသိပါ
 (၂) ရှိခဲ့ပါလျှင် ဤစီမံချက်ကို မည်သည့် ခုနှစ်တွင်ပြင်ဆင်ခဲ့ပါသနည်း? နှစ်-----/မသိပါ
 (၃) ဤစီမံချက်ကို မြို့နယ်မှအတည်ပြုခဲ့ပါသလား? ပြုခဲ့ပါသည်/မပြုခဲ့ပါ/မသိပါ

(စ) ခရီးအကွာအဝေး

(၁) ဤကျေးရွာ၏ဗဟိုမှ၎င်းကျေးရွာအုပ်စု၏ဗဟိုအထိခရီးခိုင်းမည်မျှကွာဝေးသနည်း? မိုင်-----/မသိပါ
 (၂) ဤကျေးရွာမှ ၎င်းကျေးရွာအုပ်စုဗဟိုအထိသွားလာရာတွင်ကြာမြင့်သည့်အချိန်
 ခြောက်သွေ့ရာသီတွင်ကြာချိန်-----၃၀မိနစ် ထော်လာဂျီ/မော်တော်ဆိုင်ကယ်/မြေလျှင်/လား/မော်တော်ဘုတ်/
 အခြား: ----- စသည်တို့ဖြင့်သွားလျှင်ကြာမြင့်သည့်အချိန်
 မိုးရာသီတွင်ကြာချိန်-----၃၀မိနစ် ထော်လာဂျီ/မော်တော်ဆိုင်ကယ်/မြေလျှင်/လား/မော်တော်ဘုတ်/
 အခြား: ----- စသည်တို့ဖြင့်သွားလျှင်ကြာမြင့်သည့်အချိန်

(ဆ) ပတ်ဝန်းကျင်ဆိုင်ရာသဘာဝဘေးအန္တရာယ် -

ဤကျေးရွာတွင်ကြေးခြင်းကဲ့သို့ သဘာဝဘေးအန္တရာယ်ကျရောက်ဖူးခြင်းရှိပါသလား။
 မရှိပါ ရှိပါသည် ရှိလျှင်ဖော်ပြပါ-----



(၄) ကျေးရွာတွင် ဖွဲ့စည်းထားသော အဖွဲ့အစည်းများ

လူထုဝဟိုပြုစီမံကိန်းမတိုင်မီ ဤကျေးရွာတွင် ကျေးရွာဖွံ့ဖြိုးရေးအတွက် အစိုးရ(သို့)ရွာသားများကိုယ်တိုင်(သို့) စီမံကိန်းတစ်ခုခုမှ ဖွဲ့စည်းထားသည့် အဖွဲ့အစည်းများရှိပါသလား။

ဦး ၂၀၀၁
၂၂၈၆၂၊ ၆၅၇၈ ဖွဲ့စည်း
မင်းကော်စေတီ
ကျေးရွာကျေးရွာစေတီ

ကျေးရွာခေါင်းဆောင်

အမည် ဦးရွှေစိန်

လက်မှတ်  နေ့စွဲ ၂၈.၁၂.၂၀၁၅

လူထုဝဟိုရုံးရေးမှူး

အမည် မောင်စေတီ

လက်မှတ်  နေ့စွဲ ၂၈.၁၂.၂၀၁၅

ရက်စွဲ
ရက်စွဲ
ရက်စွဲ

လူထုဗဟိုပြုစီမံကိန်းစီမံကိန်းလက်စွဲ
အပိုင်း ၃ ၂၉.၉.၂၀၁၅

ပုံစံ ၀.၂ - စီမံကိန်းစတင်ဝန်းအချိန်ဇယား (PC 2)

လမ်းညွှန်ချက်-သက်ဆိုင်ရာလူထုစည်းရုံးရေးမှူး၊ လက်ထောက်နည်းပညာနည်းပညာမှူးများမှ စီမံကိန်းစတင်အဆင့်တစ်ပတ် ပြီးစီးတိုင်ကျေးရွာနှင့် ကျေးရွာအုပ်စု အတွက် နှိုင်းစာချုပ်ထုတ်ပြန်ရမည်။

စတင်ရုံးချုပ်/ခန့်ထား အမည် ခေါ်ခေခေစို

နေ့စွဲ 17.12.2016

စတင်ဝန်းအားအမှတ်ဖြစ်ပါ စက်ဝန်း(၁) စက်ဝန်း(၂) စက်ဝန်း(၃)

စတင်ဝန်း(၄)

ပြည်နယ်/တိုင်း ဗဟို၊ မြို့နယ် ကျွန်းစု၊ ကျေးရွာအုပ်စု ကျေးရွာ ဖြစ်ပြီး ဖြစ်ရန်

စီမံကိန်းဆောင်ရွက်မှုအဆင့်များ	နေ့စွဲ		အစည်းအဝေးတွင်တက်ရောက်သူအရေအတွက်		
	စတင်သည့်နေ့စွဲ	ပြီးဆုံးသည့်နေ့စွဲ	အချိုးသားအရေအတွက်	အချိုးသမီးအရေအတွက်	အစည်းအဝေးတွင်တက်ရောက်သူအရေအတွက်
၁. ကျေးရွာစီမံကိန်း မိတ်ဆက်အစည်းအဝေး	17.12.2015	17.12.2015	24	37	61
၂. ကျေးရွာစီမံကိန်း မိတ်ဆက်ရေးဆွဲခြင်းအစည်းအဝေး	18.12.2015	18.12.2015	20	47	67
၃. ကျေးရွာအုပ်စု လုပ်ငန်းဆုံးဖြတ်ချက်ချသည့်အစည်းအဝေး	19.12.2015	19.12.2015	11	12	23
၄. မြို့နယ်အဆင့်စီမံကိန်းရေးဆွဲရေးနှင့်အကောင်အထည်ဖော်ရေးကော်မတီ၏ စီမံကိန်းသုံးသပ်မှုအစည်းအဝေး			မလို	မလို	မလို
၅. မြို့နယ်စီမံကိန်းရေးဆွဲရေးနှင့်အကောင်အထည်ဖော်ရေးကော်မတီ၏ဆုံးဖြတ်မှုကို ရွာသို့ အသိပေးအကြောင်းကြားသည့်အစည်းအဝေး			မလို	မလို	မလို
၆. စီမံကိန်းလုပ်ငန်းစွဲစီမံချက်ရေးဆွဲခြင်းအစည်းအဝေး	မလို	မလို	မလို	မလို	မလို
၆.၁။ စီမံကိန်းလုပ်ငန်း အကောင်အထည်ဖော်ရေးအစီအစဉ် ရေးဆွဲခြင်း <i>Implementation</i>					
၆.၂။ ထပ်ယူရေးအစီအစဉ် ရေးဆွဲခြင်း					

၀-၂-၀-၂



၈. ဤကျေးရွာ၏ လာမည့် (၃) နှစ်အတွက် ဦးစားပေး ဖွံ့ဖြိုးတိုးတက်မှု လုပ်ငန်း အစီအစဉ်များအားဖော်ပြပါ။
 (လူထုပတ်ပြုပံ့ကိန်း ရန်ငွေအတွက် အဆိုပြုသော အစီအစဉ်များကိုဦးစားပေး အဆင့်အလိုက်ဖော်ပြပြီး ကျန် လူထုပတ်ပြု ပီပံ့ကိန်း ရန်ငွေအရင်းအမြစ်နှင့် မပတ်သက်သည့်အစီအစဉ်များလည်းဖော်ပြရန်ဖြစ်သည်)

ကျေးရွာအတွက်ဦးစားပေးဖွံ့ဖြိုးတိုးတက်မှု လုပ်ငန်းစဉ်များ	အဆိုပြုသူ (အမျိုးသားများ/ အမျိုးသမီးများ/ အမျိုးသား+အမျိုးသမီး)	လူထုပတ်ပြုပံ့ကိန်းအတွက်အဆိုပြုသည်(ဦးစားပေးအဆင့် အလိုက်ဖော်ပြပါ)	ခန့်မှန်း ကုန်ကျစရိတ်	အကျိုးခံစားခွင့်ရှိသူ နှင့် မှန်းခြေအရေအတွက်
၁ စာသင်ကျောင်း ကိုးခုဖွဲ့စည်း	ကျား + ၈ 30 + 99	၁		၅၄၅
၂ လမ်း မကြီး စာသင်ကျောင်း	ကျား + ၈ 3 + 7	၂		
၃ ရေအေးစနစ် ဖွဲ့စည်း	ကျား + ၈ 1 + 2	၃		
၄ ဆေးပေးခန်းစာသင်ကျောင်း	ကျား + ၈ 1 + 1	၄		
၅ ဝေဖန်စနစ် ဖွဲ့စည်း	ကျား + ၈ 1 + 1	၅		
၆ စာကြည့်တိုက် စာသင်ကျောင်း	ကျား + ၈ + 2	၆		

ဥက္ကဋ္ဌ၊ ကျေးရွာပီပံ့ကိန်းအထောက်အပံ့အကူအညီအဖွဲ့

အမည် ဦးတင်စိန်

ရက်စွဲ 18.12.2015

ဒေါ်အေးမိုးနွယ် 



ပုံစံ PC-၄ ကျေးရွာအုပ်စုစီမံကိန်းလုပ်ငန်းခွဲရွေးချယ်ခြင်းပုံစံ

လမ်းညွှန်ချက်၊ ကျေးရွာအုပ်စုစီမံကိန်းရေးဆွဲသည့်အစည်းအဝေးတွင် ဤပုံစံအားလူထုတန်းစုံရေးရာ၊ လက်ထောက်နည်းပညာကျွမ်းကျင်မှု အကူအညီဖြင့်ပြင်ဆင်ခြင်းမရှိမီ ဤပုံစံအားပြည့်စုံစွာဖြည့်သွင်းပြီးပါက ကျေးရွာအုပ်စုဖွံ့ဖြိုးတိုးတက်ရေးမိမ့်ချက်တွင်နောက်ဆက်တွဲအဖြစ်တွဲထားရမည်။

အချက်အလက်များကို MIS သို့ ထည့်သွင်းရမည်။

ကျေးရွာတန်းစုံရေးရာ/ဘဏ်ထမ်းအမည်

မန္တလေး၊ ၂၀၂၁ ခု၊ ၂၀၂၁

စက်ဝန်းအားအမှတ်ဖြစ်ပေးပါ (✓) စက်ဝန်း (၁) စက်ဝန်း (၂) စက်ဝန်း (၃) စက်ဝန်း (၄) စက်ဝန်း (၅)

ကျေးရွာအုပ်စု ၂၄ ဂ.၀၀၀

ကျေးရွာအမည်	ဆောင်ရွက်မည့် လုပ်ငန်းများ	အတိုင်းအတာ	ခန့်မှန်း တိုက်ရိုက်အကျိုး ခံစားနိုင်ရသူများ	အဆိုပြုလုပ်ငြိသူ	ခန့်မှန်းကုန်ကျစရိတ်			စုစုပေါင်း
					စီမံကိန်းမှ ထည့်ဝင်မှု	ကျေးရွာမှ ထည့်ဝင်မှု	အခြားထည့်ဝင်မှု (ဖော်ပြပါ) ထည့်ဝင်ငွေ အမည်/အဖွဲ့	
မင်းဂုတ်	အားလုံးစုစုပေါင်း ၆၀' x ၃၀' x ၁၂' ဖြစ်ပါသည်။	၆၀' x ၃၀' x ၁၂'	၅၂၅	အမျိုးသား၊ အမျိုးသမီး၊ အမျိုးသားနှင့် အမျိုးသမီး	၁၃၀၀၀၀၀၀	-	-	၁၃၀၀၀၀၀၀
မြစ်တော်	မိမ့်ချက် ဖြစ်ပါသည်။	၆၀' x ၃၀' x ၁၂'	၆၈၈	အမျိုးသား၊ အမျိုးသမီး၊ အမျိုးသားနှင့် အမျိုးသမီး	၁၂၈၀၀၀၀၀	၇၀၀၀၀၀	-	၁၃၅၀၀၀၀၀
ဂျိုတော်	အားလုံးစုစုပေါင်း ဖြစ်ပါသည်။	၆၀' x ၃၀' x ၁၂'	၁၉၆	အမျိုးသား၊ အမျိုးသမီး၊ အမျိုးသားနှင့် အမျိုးသမီး	၁၃၂၀၀၀၀၀	၁၃၃၇၅၇၇	၃၅၂၂၄၆၆	၁၅၀၀၀၀၀၀

ရက်စွဲ: ၂၀၁၉ ခုနှစ်၊ ဇူလိုင်လ ၁၅ ရက်

<p>အမျိုးသား</p> <p>အမျိုးသမီး</p> <p>အမျိုးသားနှင့် အမျိုးသမီး</p>	<p>အမျိုးသား</p> <p>အမျိုးသမီး</p> <p>အမျိုးသားနှင့် အမျိုးသမီး</p>	<p>အမျိုးသား</p> <p>အမျိုးသမီး</p> <p>အမျိုးသားနှင့် အမျိုးသမီး</p>	<p>အမျိုးသား</p> <p>အမျိုးသမီး</p> <p>အမျိုးသားနှင့် အမျိုးသမီး</p>
---	---	---	---

ရာထူး: ကျေးဇူးတင်စာချုပ် ဝန်ထမ်း/အထောက်အကူပေးသူ ဥက္ကဋ္ဌ

အမည်: ဦးကျော်စွာ

ရက်စွဲ: ၂၀၁၉ ခုနှစ်၊ ဇူလိုင်လ ၁၅ ရက်

လက်မှတ်

ကော်မတီဝင်များ စာရင်း

စဉ်	အမည်	ကျား၊ မ	ရာထူး
၁	ဦးစိန်မင်းနိုင်		ကျေးရွာ စီ/ထောက် ဥက္ကဋ္ဌ
၂	ဒေါ်မြတ်မြတ်လင်း		ကျေးရွာ စီ/ထောက် ဥက္ကဋ္ဌ
၃	ဦးကျင်လွမ်		စောင့်ကြည့်၊ ကြီးကြပ်ရေး ဆပ်ကော်မတီ
၄	ဒေါ်နှင်းယုဝေ		စောင့်ကြည့်၊ ကြီးကြပ်ရေး ဆပ်ကော်မတီ
၅	ဦးယုစိန်		ဝယ်ယူရေး ဆပ်ကော်မတီ
၆	ဦးမောင်ဇော်		ဝယ်ယူရေး ဆပ်ကော်မတီ
၇	ဒေါ်သူသူစိုး		ဝယ်ယူရေး ဆပ်ကော်မတီ
၈	ဦးနိုင်ထွန်း		လည်ပတ်ရေးနှင့် ပြင်/ထိန်း ဆပ်ကော်မတီ
၉	ဒေါ်စန်းရီ		လည်ပတ်ရေးနှင့် ပြင်/ထိန်း ဆပ်ကော်မတီ
၁၀	ဒေါ်သန်းသန်းနွယ်		လည်ပတ်ရေးနှင့် ပြင်/ထိန်း ဆပ်ကော်မတီ
၁၁	ဒေါ်စန်းစန်းနွယ်		စေတနာ့ဝန်ထမ်း
၁၂	ဦးမျိုးဇော်		စေတနာ့ဝန်ထမ်း
၁၃	ဦးအေးသန်း		အကြံပြုတိုင်ကြားဖြေရှင်းရေး
၁၄	ဒေါ်ခင်ရီ		အကြံပြုတိုင်ကြားဖြေရှင်းရေး
၁၅	ဒေါ်နွယ်နီဝင်း		ကျေးရွာ စာရင်းကိုင်

မှတ်တမ်းခတ်ပုံများ



PRA Tools များအသုံးပြုကာ အချက်အလက်များကောက်ခံနေပုံ



အစည်းအဝေးအတွင်း စီမံကိန်းလုပ်ငန်းခွဲရွေးချယ်ရန် ဆောင်ရွက်နေစဉ်

