

ပြည်ထောင်စုသမ္မတမြန်မာနိုင်ငံတော်အစိုးရ
မွေးမြူရေး၊ ရေလုပ်ငန်းနှင့် ကျေးလက်ဒေသဖွံ့ဖြိုးရေးဝန်ကြီးဌာန
ကျေးလက်ဒေသဖွံ့ဖြိုးတိုးတက်ရေးဦးစီးဌာန

ကျွန်းစုမြို့နယ်



လူထုပဟိုပြုစီမံကိန်း
National Community Driven Development Project
(NCDDP)



ကျေးရွာဖွံ့ဖြိုးရေးအစီအစဉ်
Village Development Plan (VDP)

မင်းဂုတ်ကျေးရွာ၊ မင်းဂုတ်ကျေးရွာအုပ်စု

မာတိကာ

စဉ်	အကြောင်းအရာ	စာမျက်နှာ
၁	ကျွန်းစုမြို့နယ်မြေပုံ	၁
၂	ကျေးရွာအုပ်စုမြေပုံ	၂
၃	ကျေးရွာအုပ်စုတွင် ပါဝင်သောကျေးရွာများစာရင်း	၂
၄	လူထုပူးပေါင်းပါဝင်သောဆန်းစစ်ခြင်းနှင့် အကဲဖြတ်ခြင်းလုပ်ငန်းစဉ်	၃
၅	ကျေးရွာသမိုင်းကြောင်း	၃
၆	ကျေးရွာသမိုင်းကြောင်းအပေါ် သုံးသပ်ချက်	၄
၇	လူမှုနှင့် အရင်းအမြစ်ပြုမြေပုံ	၅
၈	လူမှုနှင့် အရင်းအမြစ်ပြုမြေပုံအပေါ် သုံးသပ်ချက်	၆
၉	ရာသီခွင်ပြ ပြက္ခဒိန်	၇
၁၀	ရာသီခွင်ပြ ပြက္ခဒိန်အပေါ် သုံးသပ်ချက်	၈
၁၁	အဖွဲ့အစည်းချိတ်ဆက်ပြုမြေပုံ	၉
၁၂	အဖွဲ့အစည်းချိတ်ဆက်ပြုမြေပုံအပေါ် သုံးသပ်ချက်	၁၀
၁၃	ပြဿနာသစ်ပင် (၁၊ ၂၊ ၃)	၁၁
၁၄	ပြဿနာသစ်ပင်များအပေါ် သုံးသပ်ချက်	၁၄
၁၅	ပင့်ကူအိမ်မြေပုံ	၁၅
၁၆	ပင့်ကူအိမ်မြေပုံအပေါ် သုံးသပ်ချက်	၁၆
၁၇	ထိခိုက်လွယ်အုပ်စုကိုသုံးသပ်ခြင်းဇယား	၁၇
၁၈	ထိခိုက်လွယ်အုပ်စုကိုသုံးသပ်ခြင်းဇယားအပေါ် သုံးသပ်ချက်	၁၈
၁၉	မှတ်တမ်းခါတ်ပုံများ	၁၉
၂၀	ကော်မတီဝင်များစာရင်း	၂၁
၂၁	ကျေးရွာအခြေခံအချက်အလက်များ (ပုံစံ- ၈-၁)	၂၂
၂၂	စီမံကိန်းစက်ဝန်းအချိန်ဇယား (ပုံစံ - ၈-၂)	၂၄
၂၃	ကျေးရွာဖွံ့ဖြိုးရေးဦးစားပေးအစီအစဉ် (ပုံစံ - ၈-၃)	၂၆
၂၄	ကျေးရွာအုပ်စုစီမံကိန်းလုပ်ငန်းခွဲရွေးချယ်မှု ပုံစံ (ပုံစံ - ၈-၄)	၂၉
၂၅	အစည်းအဝေးမှတ်တမ်းများ	၃၁
၂၆	ကဏ္ဍအလိုက် ဖွံ့ဖြိုးရေးဦးစားပေးလုပ်ငန်းစဉ်များ	၃၄

ကျွန်းစုမြို့နယ်အခြေပြမြေပုံ

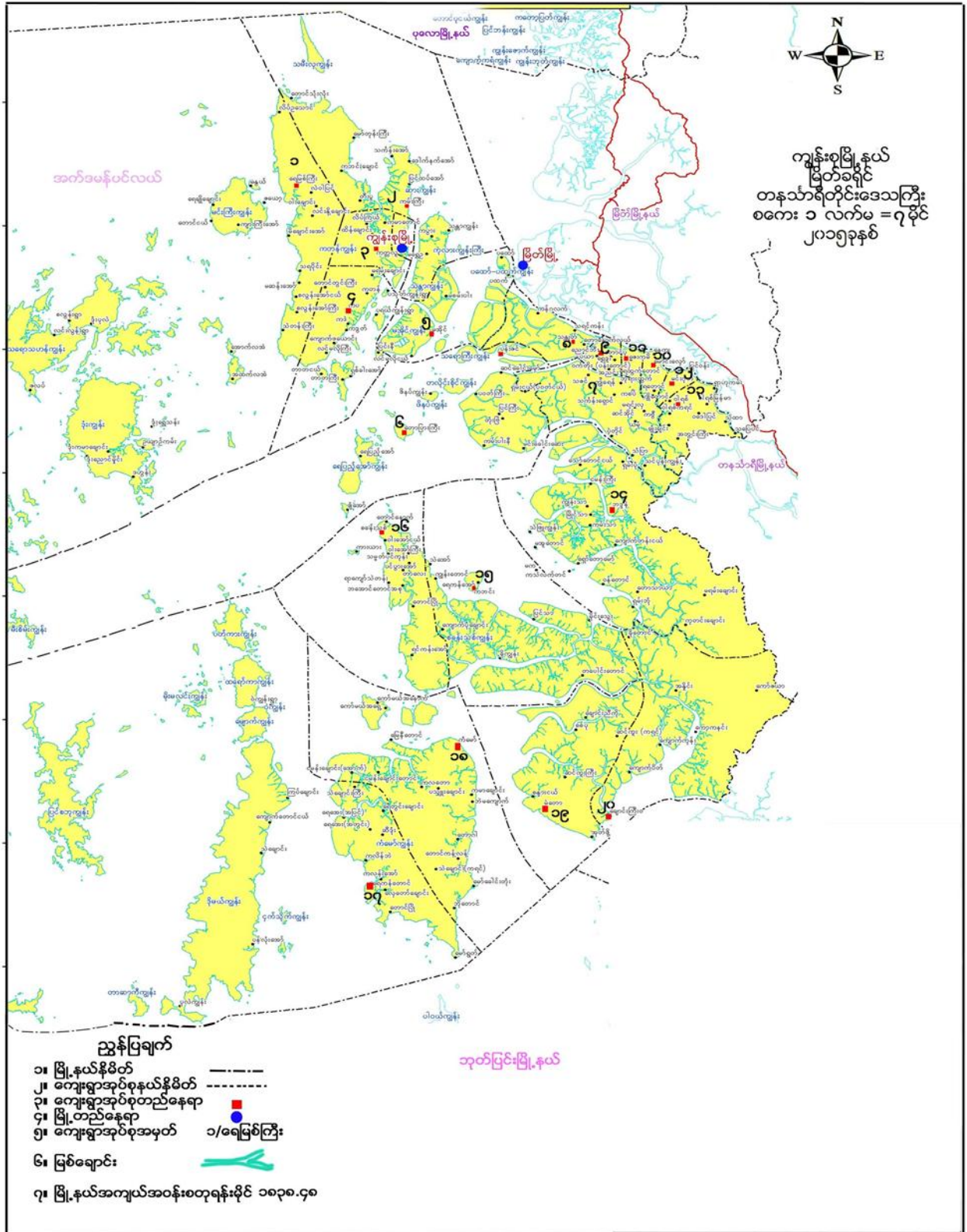

ကျေးရွာအုပ်စုမြေပုံ



ကျေးရွာအုပ်စုအတွင်းပါဝင်သောကျေးရွာများ

- ၁ - မင်းဂုတ်ကျေးရွာ
- ၂ - ပြင်ဝန်းကျေးရွာ
- ၃ - ဂျိုးတောင်ကျေးရွာ

လူထုပူးပေါင်းပါဝင်သောလူမှုဆန်းစစ်ခြင်းနှင့်အကဲဖြတ်ခြင်း လုပ်ငန်းစဉ် (PSA/PRA) အကျဉ်းချုပ်

စဉ်	အသုံးပြုခဲ့သော PRA Tool များ
၁	ကျေးရွာသမိုင်းကြောင်း
၂	လူမှုနှင့် အရင်းအမြစ်ပြမြေပုံ
၃	ရာသီခွင်ပြ ပြကွဒိန်
၄	အဖွဲ့အစည်းချိတ်ဆက်ပြ မြေပုံ
၅	ပြဿနာသစ်ပင် (၁)
၆	ပြဿနာသစ်ပင် (၂)
၇	ပြဿနာသစ်ပင် (၃)
၈	ပင်ကူအိမ်မြေပုံ
၉	ထိခိုက်လွယ်အုပ်စုကို သုံးသပ်ခြင်း

ကျေးရွာ သမိုင်းကြောင်း

စဉ်	အသုံးပြုခဲ့သော PRA Tool များ	ကျေးရွာ သမိုင်းကြောင်း
၁	ကျေးရွာသမိုင်းကြောင်း	ကျေးရွာ၏ မူလအခြေအနေအထား၊ မူလအခြေအနေအထား၊ မူလအခြေအနေအထား
၂	လူမှုနှင့် အရင်းအမြစ်ပြမြေပုံ	ကျေးရွာ၏ အရင်းအမြစ်များ၊ မူလအခြေအနေအထား
၃	ရာသီခွင်ပြ ပြကွဒိန်	ကျေးရွာ၏ ရာသီခွင်ပြ ပြကွဒိန်
၄	အဖွဲ့အစည်းချိတ်ဆက်ပြ မြေပုံ	ကျေးရွာ၏ အဖွဲ့အစည်းချိတ်ဆက်ပြ မြေပုံ
၅	ပြဿနာသစ်ပင် (၁)	ကျေးရွာ၏ ပြဿနာသစ်ပင် (၁)
၆	ပြဿနာသစ်ပင် (၂)	ကျေးရွာ၏ ပြဿနာသစ်ပင် (၂)
၇	ပြဿနာသစ်ပင် (၃)	ကျေးရွာ၏ ပြဿနာသစ်ပင် (၃)
၈	ပင်ကူအိမ်မြေပုံ	ကျေးရွာ၏ ပင်ကူအိမ်မြေပုံ
၉	ထိခိုက်လွယ်အုပ်စုကို သုံးသပ်ခြင်း	ကျေးရွာ၏ ထိခိုက်လွယ်အုပ်စုကို သုံးသပ်ခြင်း



ကျေးရွာ သမိုင်းကြောင်းအပေါ် သုံးသပ်ချက်

တနင်္သာရီတိုင်းဒေသကြီး၊ ကျွန်းစုမြို့နယ်၊ မင်းဂုတ်ကျေးရွာအုပ်စု၊ မင်းဂုတ်ကျေးရွာ၏ ကျေးရွာသမိုင်းအကြောင်း သုံးသပ်ချက်များ။

- နေ့စွဲ - ၁၇.၁၂.၂၀၁၅
- စတင်ချိန် - ညနေပိုင်း ၄ : ၃၀
- ပြီးဆုံးချိန် - ညနေပိုင်း ၆ : ၀၀

တနင်္သာရီတိုင်းဒေသကြီး၊ ကျွန်းစုမြို့နယ်၊ မင်းဂုတ်ကျေးရွာအုပ်စု၊ မင်းဂုတ်ကျေးရွာ အုပ်ချုပ်ရေးမှူးရုံးတွင် (၁၇.၁၂.၂၀၁၅) ရက်နေ့၊ ညနေပိုင်း ၄:၃၀ ခန့်တွင် ကျေးရွာသမိုင်းကြောင်းအကြောင်းကို စတင်ဆွေးနွေးခဲ့ပါသည်။ မင်းဂုတ်ကျေးရွာဟုခေါ်ဆိုခြင်းမှာ မြန်မာသက္ကရာဇ် ၁၀၉၃ ခုနှစ်က ရှမ်းမင်းသားများထူထောင်သောရွာဖြစ်ပြီး စစ်ဖြစ်ပွားရာတွင် မင်းလှကျခြင်းဖြစ်ပေါ်သောကြောင့် မြင်းတုတ်ဟု စတင်ခေါ်ဆိုခဲ့သည်ဟု သမိုင်းစာပေ အထောက်အထားများအရ သိရှိရသည်။ ထို့နောက် နှစ်ပေါင်းများစွာကြာမြင့်လာသောအခါ မြင်းတုတ်ဟုတ်ခေါ်ဆိုနေရာမှ မင်းဂုတ်ဟု စကားအသုံးအနှုန်းအရ ပြောင်းလဲခေါ်ဆိုလာခြင်းဖြစ်သည်။ ခရစ်နှစ် ၁၉၄၇/၁၉၄၈ ဝန်းကျင်တွင် ခေတ်ကာလ ပြောင်းလဲမှုကြောင့် ရှမ်းမင်းသား ထွက်ပြေးတိမ်းရှောင်ပြီး ဗမာတိုင်းရင်းသားများစတင် ဝင်ရောက်နေထိုင်လာခဲ့ကြသည်။ ဗုဒ္ဓဘာသာဝင်များဖြစ်သောကြောင့် မင်းဂုတ်အနောက်ပိုင်း ဘုန်းကြီးကျောင်းကို ကိုယ်ထူကိုယ်ထစနစ်ဖြင့် စတင်တည်ဆောက်ခဲ့သည်။ ထို့နည်းတူ မင်းဂုတ်တောင်ပိုင်းဘုန်းကြီးကျောင်း၊ မြောက်ပိုင်းဘုန်းကြီးကျောင်းကို လူထုကိုယ်တိုင် တည်ဆောက်ခဲ့ကြသည်။ ထိုစဉ်က ပညာရေးအနေဖြင့် ဘုန်းတော်ကြီးသင်ပညာရေးစနစ်ဖြင့် ကျောင်းသာဦးရေ ၃၀ ခန့်ဖြင့် စတင်သင်ကြားပေးခဲ့သည်။ မြန်မာသက္ကရာဇ် ၁၃၁၅ ဝန်ကြီးချုပ်ဦးနုမှ တစ်နိုင်ငံလုံးအတိုင်း အတာအဖြစ် ပညာရေးတန်းကျောင်းများ ချမှတ်ပေးရာတွင် မင်းဂုတ်ကျေးရွာသည် ပညာရေးတိုးတက်လာကာ ကျောင်းသားဦးရေ ၅၀ ခန့် စတင်သင်ကြားခဲ့သည်။ ၁၃၆၅ ခုနှစ်တွင် ဒုတိယ ကျောင်းဆောင်ကို တည်ဆောက်ခဲ့သည်။ ကျောင်းဆောင်ကို ကောင်စီဥက္ကဋ္ဌ ဦးစံမြ၊ ဦးပျိုအင် တို့က ဦးဆောင်လုပ်ဆောင်ပေးခဲ့သည်။ ခရစ်သက္ကရာဇ် ၂၀၁၁ တွင် မင်းဂုတ်တောင်ပေါ်၊ တောင်အောက် သောက်သုံးရေကန်များကို တိုင်းအစိုးရအဖွဲ့မှ စတင်လုပ်ဆောင်ပေးခဲ့သည်။ အိမ်ခြေ ၃၀ ခန့် အကျိုးပြုခဲ့သည်။ ၂၀၁၃ ခုနှစ်တွင် လူထုဗဟိုပြုစီမံကိန်းမှ ရေသွယ်ယူခြင်းစီမံကိန်းကို လူထုကိုယ်တိုင် အကောင်အထည်ဖော်ဆောင်ရွက်ပြီး ကျေးရွာရှိ အိမ်ခြေ၊ လူဦးရေ အားလုံး အကျိုးခံစားခွင့် ရရှိလာခဲ့သည်။ ၂၀၁၄ ခုနှစ်တွင် အလယ်တန်းကျောင်းဆောင်ကို လူထုဗဟိုပြုစီမံကိန်းမှ ရံပုံငွေဖြင့် ကျေးရွာလူထုကိုယ်တိုင် အကောင်အထည်ဖော်ပြီး ကျောင်းသားဦးရေ ၅၅ ဦးခန့် စာသင်ကြားခွင့် ရရှိလာခဲ့သည်။ ၂၀၁၅ ခုနှစ်တွင် မင်းဂုတ်ကျေးရွာမှ ဂျိုးတောင်၊ ချုံချင်းရွာနှင့် ပြင်ဝန်းရွာ၊ လယ်သစ်ရွာများအတွက် ကျေးရွာချင်းဆက်လမ်းကို ကျေးလက်ဦးစီးဌာနမှ အကောင်အထည်ဖော်ဆောင်ပေး ခဲ့သည်။

- ဦးဆောင်ဆွေးနွေးသူ - ဦးတင်စိန်
- ပါဝင်ဆွေးနွေးသူ - ကျား (၇)၊ မ (၈)

လူမှု နှင့် အရင်းအမြစ်ပြ မြေပုံ



လူမှု နှင့် အရင်းအမြစ်ပြုပြင်ခြင်းအပေါ် သုံးသပ်ချက်

တနင်္သာရီတိုင်းဒေသကြီး၊ ကျွန်းစုမြို့နယ်၊ မင်းဂုတ်အုပ်စု၊ မင်းဂုတ်ကျေးရွာ လူမှုနှင့် အရင်းအမြစ်ပြုပြင်ခြင်းအပေါ် သုံးသပ်ချက်
နေ့စွဲ - ၁၇.၁၂.၂၀၁၅

နေရာ - မင်းဂုတ်ကျေးရွာ၊ ရွာလယ်ပိုင်း

တနင်္သာရီတိုင်းဒေသကြီး၊ ကျွန်းစုမြို့နယ်၊ မင်းဂုတ်အုပ်စု၊ မင်းဂုတ်ကျေးရွာသည် တနင်္သာရီမြစ်ကမ်း နံဘေးတွင်တည်ရှိပြီး စိုက်ပျိုးရေးနှင့်၊ ရေလုပ်ငန်းကိုအဓိကလုပ်ကိုင်ကြသည့်ကျေးရွာ ဖြစ်ပါသည်။ မင်းဂုတ်ကျေးရွာတွင် အိမ်ခြေစုစုပေါင်း(၂၉၈)၊ အိမ်ထောင်စု (၃၁၀)ရှိပြီးလူဦးရေမှာ အမျိုးသား(၉၄၄)၊ အမျိုးသမီး(၇၄၅)စုစုပေါင်းလူဦးရေ (၁၆၈၉)ဦးနေထိုင်ကြပါသည်။ မင်းဂုတ်ကျေးရွာသည် နေရာဧရိယာကျယ်ပြန့်သောကြောင့်အရှေ့ပိုင်း၊ တောင်ပိုင်းနှင့် နောက်ပိုင်း အပိုင်း(၃) ပိုင်းဖြင့်ဖွဲ့စည်းထားပါ သည်။မင်းဂုတ်ကျေးရွာတွင် အပိုင်း(၃) ပိုင်းရှိသောကြောင့် ဘုန်းကြီးကျောင်း(၃)ကျောင်းဖြင့်တည်ထား ကိုးကွယ်ကြပါသည်။ကျေးရွာသူ/သားအားလုံးမှာ ဗုဒ္ဓဘာသာဝင်များ ဖြစ်ကြသည်။

မင်းဂုတ်ကျေးရွာတွင်ဆက်သွယ်ထားသော လမ်းမှာမြေသားလမ်းဖြစ်သောကြောင့် မိုးရွာသီတွင်သွားလာရေး ခက်ခဲခြင်းကို ကြုံတွေ့ရပါသည်။ လမ်းနံဘေးတွင်လယ်ကွင်းများရှိပြီးမြစ်ချောင်းကမ်းနံဘေးတွင် ဓနိပင်များဖြင့်စိမ်းလန်းစို ပြေစွာတည်ရှိပါသည်။ ရွာ၏တောင်ဖက် တွင် ဥယျာဉ်များနှင့်တောင်တန်းများရှိပြီး စိမ့်စမ်းရေထွက်ရှိသောနေရာများ ရှိပါသည်။မင်းဂုတ်ကျေးရွာသူ/သားများသည် စိုက်ပျိုးရေး၊ ဥယျာဉ်နှင့် ဓနိအပြင် တနင်္သာရီမြစ်ကိုအမှီပြုပြီး ရေလုပ်ငန်းများဖြစ်အသက်မွေးလုပ်ကိုင်စားသောက်ကြပါသည်။ထိုအပြင် ဈေးဆိုင်များနှင့်စပါးစက်များလည်း ရှိပါသည်။ အဓိကကူးသန်းရောင်းဝယ်သည့်နေရာမှာ မြိတ်မြို့ကိုအဓိက ထားပြီး ကုန်ရောင်းကုန်ဝယ်ပြုလုပ်ကြသည့်ရွာဖြစ်သည်။

မင်းဂုတ်ကျေးရွာတွင် စာသင်ကျောင်းရှိသော်လည်း တခြားရွာမှကျောင်းသူ/သားများ တက်ရောက်မှုများ သောကြောင့် စာသင်ကျောင်းမလုံလောက်ခြင်း၊ စာသင်ကျောင်းမှာ (အ လ က)ကျောင်းအဖြစ်သာရှိ သောကြောင့် ပညာရေးကိုဆုံးခန်းတိုင်အောင်မသင်ရခြင်း၊ ပညာတတ်မြောက်မှု နည်းပါးခြင်းများကြုံတွေ့နေရပါသည်။ တချို့သော စီးပွားရေးအဆင်ပြေသောမိသားစုဝင်များသာ မြိတ်မြို့မှာပညာဆက်လက်သင်ကြားခွင့်ရရှိပါ သည်။

မင်းဂုတ်ကျေးရွာတွင် ကျန်းမာရေးဆေးပေးခန်းမရှိသဖြင့်ကျန်းမာရေးနှင့်ပတ်သက်၍ လက်လမ်းမမှီဖြစ် ရခြင်း ငွေကြေးရှိသူများသာမြိတ်မြို့သို့တက်၍ဆေးကုသမှုခံယူရခြင်း ငွေကြေးမတတ်နိုင်သော မိသားစုဝင်များသည် အသက် အန္တရာယ်ကြုံတွေ့ရပါသည်။ ကျေးရွာဖွံ့ဖြိုးရေးနှင့်လူမှုရေးတွင်လုပ်ဆောင်ကြသောအခါကျေး ရွာလူထုပူပေါင်း လုပ်ဆောင်ကြပါသည်။ အစည်းအဝေးခေါ်ယူရာတွင်လည်း(၁၀) အိမ်စုအလိုက်ပူပေါင်းပါဝင် တက်ရောက်ကြ ပါသည်။ ကျန်းမာရေးနှင့်ပတ်သက်၍သတင်းအချက်များကို (TV) မှတဆင့်မှတ်သားကြရ ပါသည်။

အနှစ်ချုပ်

မင်းဂုတ်ကျေးရွာတွင်လမ်းပန်းဆက်သွယ်ရေးမကောင်းသဖြင့်သွားလာရေးခက်ခဲခြင်း၊ မိုးရာသီတွင် ကျောင်းသား /သူများ ကျောင်းတက်ရခက်ခဲခြင်း၊ ကျောင်းသားဦးရေများပြားသောကြောင့်စာသင်ခန်း များမလုံ လောက်ခြင်း၊ စီးပွားရေး အဆင်မပြေသဖြင့် မြိတ်မြို့သို့တက်ရောက်သင်ကြားရန် အဆင်မပြေခြင်း၊ ထိုကြောင့် ပညာတတ်မြောက်မှုနည်းခြင်း၊ အသိပညာ ဗဟုသုတနည်းပါးခြင်း၊ မင်းဂုတ်ကျေးရွာတွင် ဆေးပေးခန်းမရှိသဖြင့် ငွေကြေးမတတ်နိုင်သော သူများမှာဆေးကုသမှုခံယူရန်ခက်ခဲခြင်း၊ အသက်အန္တရာယ်ထိခိုက်မှုများရှိနေပါသည်။

ဦးဆောင်ဆွေးနွေးသူ - ဦးသန်းထွန်း၊ ဒေါ်သိန်းဝင်း

ပါဝင်ဆွေးနွေးသူ - ကျား (၁၀)၊ မ (၁၅)

စတင်ချိန် - နေ့လည် (၁၂:၀၀) နာရီ

ပြီးဆုံးချိန် - ညနေ (၀၄:၅၅) နာရီ

ရာသီခွင်ပြုပြင်ကွဲပြားမှုအပေါ် သုံးသပ်ချက်

တနင်္သာရီတိုင်းဒေသကြီး၊ ကျွန်းစုမြို့နယ်၊ မင်းဂုတ်အုပ်စု၊ မင်းဂုတ်ကျေးရွာ ရာသီခွင်ပြုပြင်ရေးသုံးသပ်ချက်

နေ့စွဲ - ၁၇.၁၂.၂၀၁၅

စတင်ချိန် - (၀၃:၄၅) နာရီ

ပြီးဆုံးချိန် - (၀၅:၅၅) နာရီ

နေရာ - အုပ်ချုပ်ရေးမှူးရုံး

တနင်္သာရီတိုင်းဒေသကြီး၊ ကျွန်းစုမြို့နယ်၊ မင်းဂုတ်အုပ်စု၊ မင်းဂုတ်ကျေးရွာ အုပ်ချုပ်ရေးမှူးရုံးတွင် (၁၇.၁၂.၂၀၁၅) ညနေပိုင်း (၀၃:၄၅)နာရီတွင် ရာသီခွင်ပြုပြင်ရေးအဖွဲ့သုံးသပ်ချက်များကို စတင်ဆွေးနွေးခဲ့ပါသည်။ ဆွေးနွေးပွဲတွင် ကျေးရွာရှိ ရာသီဥတုအခြေအနေ၊ ပွဲလမ်းသဘင်၊ ကျန်းမာရေး၊ အလုပ်အကိုင်အခြေအနေ၊ ဝင်ငွေ၊ ထွက်ငွေ၊ သောက်သုံးရေရရှိမှု နှင့် ရာသီပေါ်သီးနှံများအပေါ် အဓိကထားဆွေးနွေးခဲ့ကြသည်။ မင်းဂုတ်ကျေးရွာတွင် ကဆုန်လမှ တန်ဆောင်မုန်းလအထိ မိုးရွာသွန်းလေ့ရှိပြီး မိုးများသောဒေသတွင် တည်ရှိသည်။ နတ်တော်လမှ တန်ခူးလအထိ ရာသီဥတုသာယာမှုရှိသည်။ မင်းဂုတ်ကျေးရွာတွင် မြန်မာလများအလိုက်ပွဲတော်များရှိ ကျန်းမာရေးအခြေအနေတွင်လည်း ရာသီအလိုက်ရောဂါများ ဖြစ်ပေါ်လေ့ရှိသည်။ အလုပ်အကိုင်နေဖြင့် ကဆုန်လမှ သီတင်းကျွတ်လအထိ လယ်လုပ်ငန်းလုပ်ကိုင်ကြပြီး လယ်လုပ်ငန်းမရှိသော အချိန်တွင် ဥယျာဉ်၊ ဓနိလုပ်ငန်းနှင့် တံငါလုပ်ငန်းအသေးစားများနှင့် ကျွန်းအလုပ်အကိုင်များဖြင့် အသက်မေးလေ့ရှိသည်။ တစ်နှစ်လုံးအတိုင်းအရ လက်လုပ်လက်စားများအနေဖြင့် ဝင်ငွေထွက်ငွေ မျှတလေ့မရှိ။ လူထုဗဟိုပြုစီမံကိန်းမှ ၂၀၁၃ ခုနှစ်စီမံကိန်းစက်ဝန်းတွင် ကျေးရွာလူထုကိုယ်တိုင် စီမံကိန်းရုံပုံငွေဖြင့် အကောင်အထည် ဖော်ဆောင်ရွက်သော ရေပေးရေးစီမံကိန်းပြီးသည့်နောက်ပိုင်းတွင် ကျေးရွာအတွက် ရေအခက်အခဲကို ဖြေရှင်းနိုင်ခဲ့သည်။ သစ်သီးဝလံများအနေဖြင့် တန်ခူးလတွင် သရက်သီး၊ ကဆုန်နှင့်နယုန်လများတွင် ဒူးရင်းသီးနှင့် အခြားအသီးအနှံများ ထွက်ရှိပြီး သီတင်းကျွတ်လနှင့် တန်ဆောင်မုန်းလများတွင် ကွမ်းသီးအနည်ငယ် ထွက်ရှိသည်။

အနှစ်ချုပ်

အလုပ်အကိုင်ရှားပါးခြင်းကြောင့် စီးပွားရေးအဆင်မပြေခြင်း၊ စာဝတ်နေရေးခက်ခဲခြင်း၊ ဆင်းရဲသားများ ပေါများခြင်း၊ ကျွန်း အလုပ်သမားများ ပေါများခြင်းများ ရှိသည်။ ဆင်းရဲသားများသည် လယ်ပိုင်ရှင်များတွင် အလုပ်ဝင်ရောက် လုပ်ကိုင်ကြသည်။

ဦးဆောင်ဆွေးနွေးသူ - ဒေါ်သိန်းဝင်း

ပါဝင်ဆွေးနွေးသူ - ကျား - ၈၊ မ - ၁၀

အဖွဲ့အစည်း ချိတ်ဆက်ပြုပြင်အပေါ် သုံးသပ်ချက်

တနင်္သာရီတိုင်းဒေသကြီး၊ ကျွန်းစုမြို့နယ်၊ မင်းဂုတ်အုပ်စု၊ မင်းဂုတ်ကျေးရွာ ရာသီခွင်ပြဇယားသုံးသပ်ချက်

- နေ့စွဲ - ၁၇.၁၂.၂၀၁၅
- စတင်ချိန် - (၁၀း၃၀) နာရီ
- ပြီးဆုံးချိန် - (၁၂း၀၀) နာရီ
- နေရာ - မင်းဂုတ်တောင်ပေါ် ဘုန်းကြီးကျောင်း (ပထမအကြိမ်အစည်းအဝေး)

တနင်္သာရီတိုင်းဒေသကြီး၊ ကျွန်းစုမြို့နယ်၊ မင်းဂုတ်အုပ်စု၊ မင်းဂုတ်ကျေးရွာ အုပ်ချုပ်ရေးမှူးရုံးတွင် (၁၇.၁၂.၂၀၁၅) ညနေပိုင်း (၁၀း၃၀) နာရီတွင် အဖွဲ့အစည်း ချိတ်ဆက်မှုပြုဇယားကို ပထမအကြိမ်အစည်းအဝေးအတွင်းတွင် စတင်ဆွေးနွေးခဲ့ပါသည်။ ကျေးရွာအတွင်းရှိ ဖွဲ့စည်းထားသော အဖွဲ့အစည်းများ၏ ချိတ်ဆက်လုပ်ဆောင်မှု၊ ကျေးရွာပြင်ပမှ အဖွဲ့အစည်းများနှင့် ချိတ်ဆက်လုပ်ဆောင်မှုများကို သိသာစေရန် အဓိကထား ဆွေးနွေးခဲ့ကြသည်။ ဆွေးနွေးပွဲမှ ကျေးရွာအတွင်းရှိ အဖွဲ့အစည်းများမှာ လူထုကိုအခြေခံ၍ အုပ်ချုပ်ရေး၊ ဂေါပကအဖွဲ့၊ မိဘဆရာအသင်း၊ စာသင်ကျောင်းအကျိုးတော်ဆောင်၊ အရံမီးသတ်၊ နာရေးကူညီမှုအသင်း၊ မြစ်စိမ်းရောင်းစီမံကိန်းကော်မတီ၊ လူထုဗဟိုပြုစီမံကိန်း ကော်မတီ၊ ကျေးရွာ၏ ပြုပြင်ထိန်းသိမ်းရေးကော်မတီ၊ မိန်းမကြီးအဖွဲ့၊ အိမ်ထောင်ငယ်အဖွဲ့၊ ကာလသား၊ သမီးအဖွဲ့ စသည်ဖြင့် အဖွဲ့အစည်းများစွာ ရှိပြီး ကျေးရွာဖွံ့ဖြိုးရေးအတွက် စည်းလုံးစွာဖြင့်လုပ်ကိုင်လေ့ရှိသည်။ ပြင်ပအဖွဲ့အစည်းများအနေဖြင့် ငှက်ဖျားတိုက်ဖျက်ရေးအဖွဲ့၊ လူထုဗဟိုပြုစီမံကိန်းရုံး၊ သမဝါယမအသင်း၊ ကျေးလက်ဦးစီးဌာန နှင့် ထွေထွေအုပ်ချုပ်ရေးဦးစီးဌာနများနှင့် ချိတ်ဆက်လုပ်ဆောင်လေ့ရှိသည်။

အနစ်ချုပ်

မင်းဂုတ်ကျေးရွာအဖွဲ့အစည်းချိတ်ဆက်မှုပြုဇယားကြည့်ခြင်းအားဖြင့် ကျေးရွာအတွင်းတွင် ပါတီစွဲမရှိဘဲ စည်းလုံးညီညွတ်စွာ လက်တွဲလုပ်ကိုင်လေ့ရှိသည်ကို လေ့လာတွေ့ရှိရပါသည်။

ဦးဆောင်ဆွေးနွေးသူ - ဦးသန်းထွန်း (အုပ်ချုပ်ရေးမှူး)

ပါဝင်ဆွေးနွေးသူများ - ကျား - ၂၀၊ မ ၆

ပြဿနာ သစ်ပင် (၁)

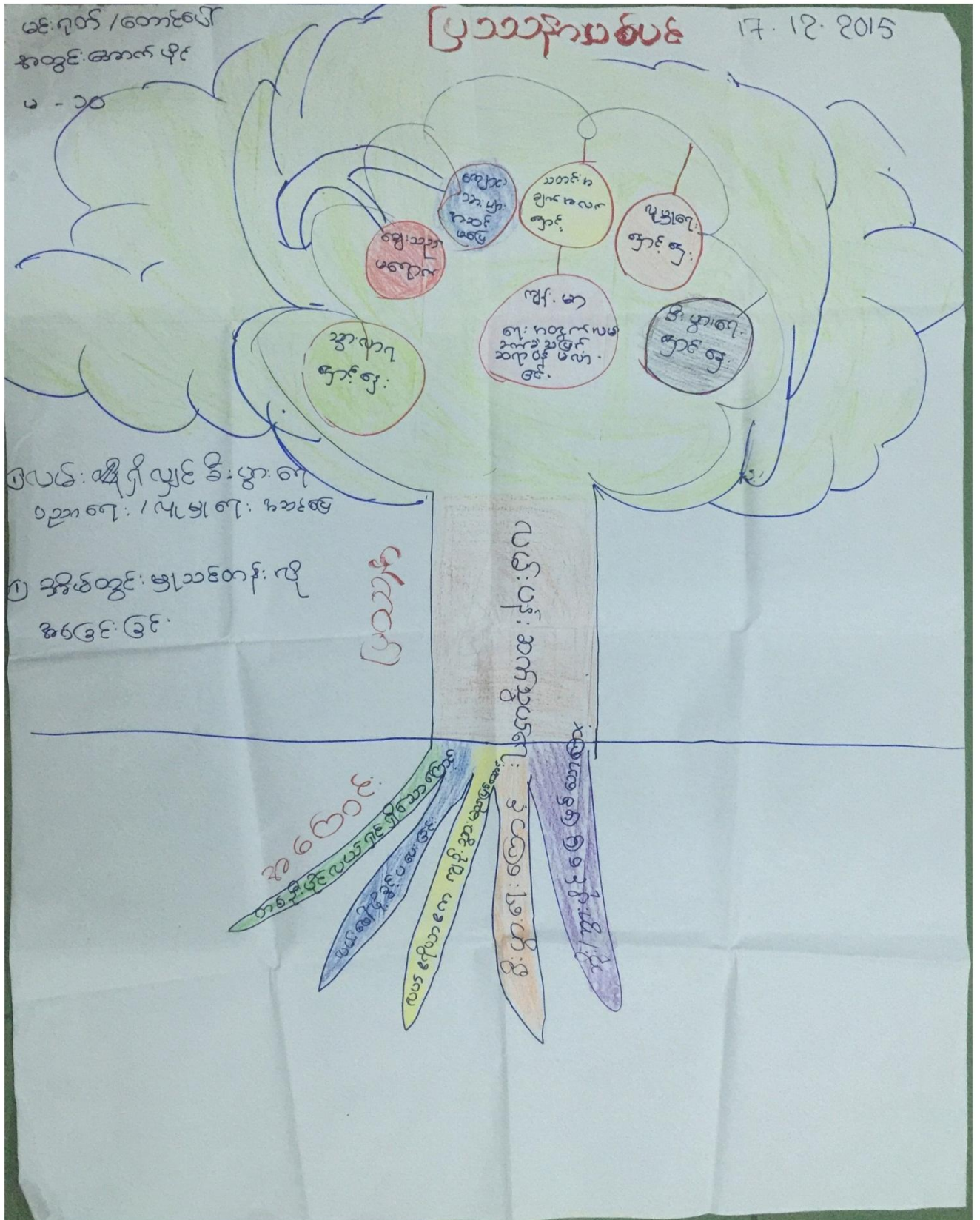

ပြဿနာ သစ်ပင် (၃)

17-18-2015
 မန္တလေးတိုင်း၊ ဘေးလှိုင်
 အထက၊ အထက
 အထက

ပြဿနာ သစ်ပင်



- ၁) ကျန်းမာရေး အထက
- ၂) ချေး. ဇွန်း. ဇွန်း. အထက
- ၃) ကျန်း. မာ. ဇွန်း. အထက.
- ၄) ပညာ. အထက. အထက.

ပြဿနာသစ်ပင်များအပေါ် သုံးသပ်ချက်

တနင်္သာရီတိုင်းဒေသကြီး၊ ကျွန်းစုမြို့နယ်၊ မင်းဂုတ်အုပ်စု၊ မင်းဂုတ်ကျေးရွာ ပြဿနာသစ်ပင်များ အပေါ် သုံးသပ်ချက်

နေ့စွဲ - ၁၇.၁၂.၂၀၁၅

တနင်္သာရီတိုင်းဒေသကြီး၊ ကျွန်းစုမြို့နယ်၊ မင်းဂုတ်အုပ်စု၊ မင်းဂုတ်ကျေးရွာ ၏ အခက်အခဲများကို ဖော်ထုတ် သိရှိနိုင်ရန်နှင့် ရည်မှန်းချက်များကို ဖော်ထုတ်နိုင်ရန် ပြဿနာသစ်ပင် (၃) ပင်ကို အသုံးပြုခဲ့သည်။ ပြဿနာသစ်ပင် (၃) ပင်ကို ကျေးရွာအတွင်းရှိ အပိုင်း (၃) ပိုင်းတွင် အသုံးပြုခဲ့သည်။ ထိုအပိုင်းများမှာ မင်းဂုတ်တောင်ပေါ်အတွင်းပိုင်း၊ တောင်အနောက်ပိုင်း၊ တောင်ပေါ်အတွင်းအောက်ပိုင်း၊ ရွာလယ်ပိုင်းတို့ဖြစ်ပြီး စည်းရုံးရေးမှူးများ ကျေးရွာတွင်းရှိ ထိုအပိုင်းများ အရောက်သွားပြီး ကျေးရွာလူထုကိုယ်တိုင် ပူးပေါင်းပါဝင်သော ဆန်းစစ်မှုကို ပြုလုပ်ခဲ့သည်။ ပြဿနာသစ်ပင် ၃ ပင်တွင် ကျေးရွာ၏ အဓိက အခက်အခဲများအဖြစ် စားဝတ်နေရေး၊ စီးပွားရေး အဆင်မပြေခြင်း၊ လမ်းပန်းဆက်သွယ်ရေး၊ သွားလာရေးခက်ခဲခြင်း၊ ပညာရေးနိမ့်ပါးနေခြင်း စသည်အားဖြင့် သုံးသပ်လေ့လာ တွေ့ရှိရပါသည်။ ဆွေးနွေးစဉ်တွင် ကျောင်းသား ဦးရေများပြားပြီး အဆောက်အအုံမလုံလောက်သောကြောင့် ကျောင်းသားများကို အချိန်ခွဲ၍ ပညာ သင်ကြားပေးနေခြင်းသည် အဓိက အခက်အခဲအဖြစ် ဆွေးနွေးခဲ့ကြသည်။ အခြားရွာများမှ ကျောင်းသားများလည်း လာရောက်ပညာသင်ကြားနေရပါသည်။ ထို့ကြောင့် ပညာကို ကောင်းမွန်စွာသင်ကြားပေးနိုင်ရန် ကျောင်းဆောင်သစ် ဆောက်လုပ်ခြင်းလုပ်ငန်းကို အဓိက တောင်းဆိုခဲ့ကြသည်။ ကျေးရွာဖွံ့ဖြိုးရေးအတွက် ကျေးရွာသူကျေးရွာသားများ အလိုရှိသောလုပ်ငန်းများမှာ စာသင်ကျောင်း အသစ်တည်ဆောက်ခြင်း၊ ကျေးရွာတွင်း လမ်း၊ ကျန်မာရေးဆေးပေးခန်း၊ အတိုးနှုန်းသက်သာသော ချေးငွေများကို အဓိကထား ဆွေးနွေးခဲ့ကြသည်။

အနှစ်ချုပ်

ပြဿနာသစ်ပင် ၃ ပင်နှင့် ဆွေးနွေးမှုများကို လေ့လာခြင်းအားဖြင့် ပညာတတ်မြောက်မှုနည်းသဖြင့် ပညာရေးကို အလေးထားဆောင်ရွက်နေခြင်း၊ စာဝတ်နေရေးခက်ခဲသဖြင့် အတိုးနှုန်းသက်သာသည့် ချေးငွေလုပ်ငန်းများအပေါ် မူတည်၍ ကိုယ်ပိုင် တစ်ပိုင်တစ်နိုင်လုပ်ငန်းများ လုပ်ဆောင်လိုခြင်းများကို တွေ့ရှိရပါသည်။

ဦးဆောင်ဆွေးနွေးသူ - ဒေါ်တင်မာလှိုင် (၁)၊ ဦးသန်းစိုး (၂)၊ ဒေါ်ခင်ဝင်းရွှေ (၃)

ပါဝင်ဆွေးနွေးသူ - ကျား-၄၊မ-၆ (၁)၊ ကျား- ၁၊ မ-၅ (၂)၊ ကျား-၄၊ မ-၆ (၃)

ပင့်ကူအိမ်ပြု ဇယား

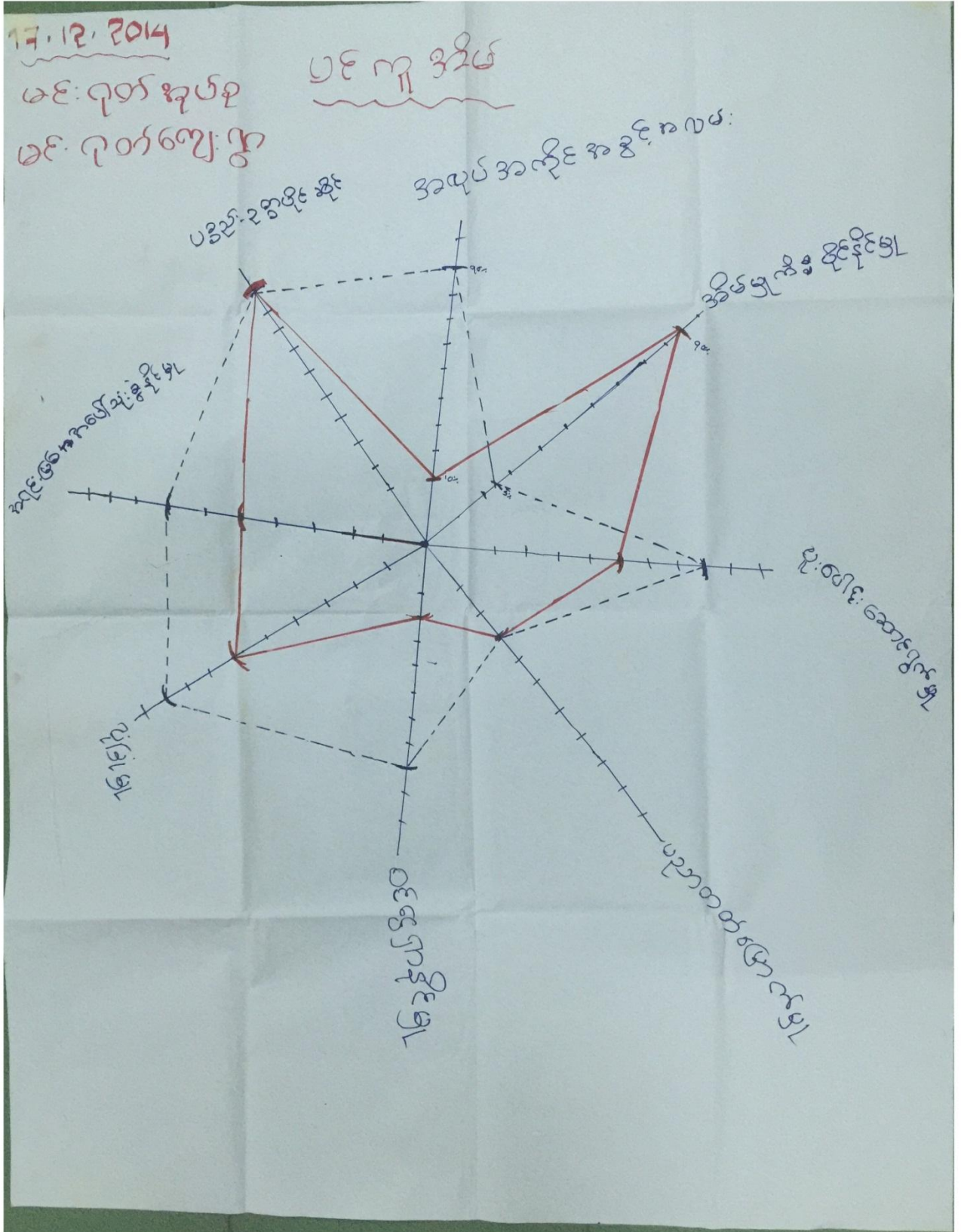

ပင့်ကူအိမ်မြေပုံ အပေါ်သုံးသပ်ချက်

တနင်္သာရီတိုင်းဒေသကြီး၊ ကျွန်းစုမြို့နယ်၊ မင်းဂုတ်အုပ်စု၊ မင်းဂုတ်ကျေးရွာ ပင့်ကူအိမ်မြေပုံအပေါ်သုံးသပ်ချက်

- နေ့စွဲ - ၁၇.၁၂.၂၀၁၅
- စတင်ချိန် - (၁၀း၃၀) နာရီ
- ပြီးဆုံးချိန် - (၁၂း၀၀) နာရီ
- နေရာ - မင်းဂုတ်တောင်ပေါ် ဘုန်းကြီးကျောင်း (ပထမအကြိမ်အစည်းအဝေး)

တနင်္သာရီတိုင်းဒေသကြီး၊ ကျွန်းစုမြို့နယ်၊ မင်းဂုတ်အုပ်စု၊ မင်းဂုတ်ကျေးရွာ ပထမအကြိမ်အစည်းအဝေးတွင် ပင့်ကူအိမ်မြေပုံကို စတင်အသုံးပြုခဲ့သည်။ ရည်ရွယ်ချက်မှ ကျေးရွာအတွင်း အမျိုးသားနှင့် အမျိုးသမီးတို့၏ အခန်းကဏ္ဍများကို နှိုင်းယှဉ်လေ့လာနိုင်ရန်ဖြစ်သည်။ ထိုသို့လေ့လာနိုင်ရန် အမျိုးသားအမျိုးသမီး သီးသန့်အဖွဲ့ဖွဲ့၍ အမျိုးသမီးအဖွဲ့မှ ဆွေးနွေးရန် အချက်အလက်များကို ဖော်ထုတ်စေရာ အချက် ၈ ချက် ထွက်ပေါ်လာသည်။ ထိုအချက် ၈ ချက်မှာ အလုပ်အကိုင်အခွင့်အလမ်း၊ အိမ်မှုကိစ္စ၊ ကျေးရွာတွင်း ပူးပေါင်းဆောင်ရွက်မှု၊ ပညာတတ်မြောက်မှု၊ ဝင်ငွေရှာဖွေနိုင်မှု၊ လုံခြုံမှု၊ အရင်းအမြစ်အပေါ် သုံးစွဲနိုင်၊ ပစ္စည်းဥစ္စာပိုင်ဆိုင်မှု တို့ဖြစ်ပါသည်။ ထို့နောက် ထိုအချက်လက်များကို အမျိုးသား အမျိုးသမီး သီးသန့်အဖွဲ့ ဆွေးနွေးချက်များကို ခြုံငုံသုံးသပ်ရလျှင် ပညာတတ်မြောက်မှုတွင် တန်းတူဖြစ်ကြောင်း၊ ဥစ္စာပစ္စည်းပိုင်ဆိုင်မှုတွင်လည်း တန်းတူပိုင်ဆိုင်ကြောင်း၊ အရင်းအမြစ်သုံးစွဲရာတွင် အမျိုးသားများက ပိုမို သုံးစွဲပါကြောင်း၊ ပူးပေါင်းပါဝင်မှုတွင် အမျိုးသားများ ပိုမိုရရှိကြောင်း၊ အိမ်မက်စွဲတွင် အမျိုးသမီးများမှ အများဆုံးလုပ်ကိုင်နေကြောင်း၊ အလုပ်ကိုင်အခွင့်အလမ်းတွင်လည်း အမျိုးသားများက နေရပို ရရှိနေကြောင်း စသည်ဖြင့် တွေ့ရှိရပါသည်။

အနှစ်ချုပ်

အမျိုးသမီးထု၏ ဆန္ဒသဘောထားမှာ အမျိုးသားများနှင့် တန်းတူ လုပ်ဆောင်ခွင့်၊ အခွင့်အလမ်းများ၊ ပူးပေါင်းပါဝင်မှုများ၊ ဆုံးဖြတ်ချက်ချနိုင်မှုတို့တွင်လည်းပါဝင်လျှင် ပို၍ ကောင်းမွန်မည်ဖြစ်ကြောင်း ဆွေးနွေးပွဲများတွင် ပြောကြားခဲ့ကြသည်။

မင်းဂုတ်ကျေးရွာ၏ ပင့်ကူအိမ်မြေပုံအပေါ် ခြုံငုံသုံးသပ်ရလျှင် အမျိုးသားများသည် အမျိုးသမီးများထက် အခွင့်အလမ်းပိုရရှိနေကြောင်း၊ အမျိုးသမီးများကို နေရာတိုင်းတွင် တန်းတူ အခွင့်အလမ်းများ ဖော်ဆောင်ပေးရန်လိုအပ်ပါကြောင်း စသည်ဖြင့် သုံးသပ်ရပါသည်။

ဦးဆောင်ဆွေးနွေးသူ - ဦးတင်စိန်၊ ဦးသီးရွှေ၊ ဒေါ်အုန်းမြ၊ ဒေါ်သူဇာလှိုင်

ပါဝင်ဆွေးနွေးသူများ - ကျား - ၃၀၊ မ - ၄၀

ထိခိုက်လွယ်သော အုပ်စုကိုသုံးသပ်ခြင်း

ကျေးရွာအုပ်စု - မင်းဂုတ်
 ကျေးရွာ - မင်းဂုတ်

Date - 17.12.2015

ထိခိုက်လွယ်သော အုပ်စုကို သုံး သပ် ခြင်း

စဉ်	အုပ်စု	သွင်ပြင်လက္ခဏာ ပိုင်ဆိုင်မှု	အကြောင်းအရာ	ရာခိုင်နှုန်း
၁	က	ထိုက်အိမ် / လဟာ ဥယျာဉ် / ဆွေလာဥျာ ခပါ.ခက / ခပါ.ရေဒွ ခက / ပျဉ်ဆောင်အိမ် ပျေ / ဓျေး ဆိုင်ကြီး	ကိုယ်ပိုင်အိမ်ခြေ ဧ.ပွားစားယယန်းကို ကိုယ်ပိုင်ယယကိုပိုင် သူဌေး ဖြစ်	၁၀၀ ၇၀ အိမ်
	ခ	ပျဉ်ဆောင်အိမ် လဟာ / ဥယျာဉ် ခခို	အိမ်ပိုင်ဆိုင်မှု ရှိ / ကိုယ်ပိုင်ယယ န်းယယကိုပိုင်	၁၅၀ အိမ်
	ဂ	ထင်္ဂါကာ အိမ် လက်ယပ်လက် က:	ထင်္ဂါကာ အိမ်ယယ က.ဒေ. / အိမ်ပိုင်မရှိ သော ယယဈေးယယရှိ	၁၂၆ အိမ်

ထိခိုက်လွယ်အုပ်စု သုံးသပ်ခြင်းဖယားအပေါ် သုံးသပ်ချက်

တနင်္သာရီတိုင်းဒေသကြီး၊ ကျွန်းစုမြို့နယ်၊ မင်းဂုတ်အုပ်စု၊ မင်းဂုတ်ကျေးရွာ ထိခိုက်လွယ်အုပ်စု သုံးသပ်ခြင်းဖယားအပေါ် သုံးသပ်ချက်

- စတင်ချိန် - (၀၈:၀၀)နာရီ
- ပြီးဆုံးချိန် - (၁၀:၀၀)နာရီ
- နေ့စွဲ - ၁၇.၁၂.၂၀၁၅

မင်းဂုတ်ကျေးရွာ လူနေမှုအခြေပြဖယားသုံးသပ်ချက်အစဉ်အဆက်ကို မင်းဂုတ်ကျေးရွာအနောက် တောင်ပိုင်းတွင် အမျိုးသား(၅)ယောက်၊ အမျိုးသမီး(၁၁)ယောက်နှင့်အတူ ဆွေးနွေးခဲ့ပါသည်။ ချမ်းသားသော အုပ်စုကို (က)ဟုသတ်မှတ်ပြီးပြေလည်သောအုပ်စုကို(ခ) နှင့်မပြေလည်သောအုပ်စုကို (ဂ) ဟုအုပ်စု (၃) အုပ်စု ဖြင့်သတ်မှတ်ထားပါသည်။ (က) အုပ်စုသည်အိမ်ခြေ(၂၀) ခန့်ရှိပြီး တိုက်အိမ်၊ ပြင်ထောင်အိမ်၊ သွပ်မိုးဖြင့် နေ ထိုင်ကြပြီး လယ်၊ ဥယျာဉ်၊ ထော်လာဂျီ၊ ဆန်စက်၊ စပါးခြွေစက်၊ ငါးဖမ်းလှေ၊ ဆိုင်ကယ်၊ (TV)၊ ဈေးဆိုင်ကြီးများ ပိုင်ဆိုင်ကြပါသည်။(က)အုပ်စုသည် ကိုယ်ပိုင်လုပ်ငန်းရှိပြီး စီးပွားရေးလုပ်ငန်းကိုလုပ်နိုင်သောသူများဖြစ်ကြ သည်။ (ခ)အုပ်စုတွင် အိမ်ခြေ(၁၅၀)ရှိပြီး ပြင်ထောင်အိမ်၊ ခန့်မိုး၊ လယ်၊ ဥယျာဉ်၊ ခန့်တောများပိုင် ဆိုင်ကြပါသည်။ မိဘအမွေ များကိုဆက်ခံသောအုပ်စုများဖြစ်ပြီး ကိုယ်ပိုင်အိမ်များရှိပြီးရာသီထွက်သိန်များကို ကုန်ရောင်းကုန်ဝယ်ပြုလုပ်ကြပြီး ပြေလည်သောအုပ်စုဖြစ်ကြသည်။ (ဂ)အုပ်စုသည်ကျေးရွာတွင်အဆင်မပြေ သောအုပ်စုဖြစ်ပြီး အိမ်ခြေ (၁၂၆) အိမ်ရှိပြီးထရုံကာ၊ခန့်မိုး အိမ်များဖြင့်နေထိုင်ကြပါသည်။ထိုအုပ်စုသည် ငွေကြေးအရင်းအနှီးအရှိသဖြင့်ကြုံရာကျပန်း လုပ်ကိုင်စားသောက်သူများဖြစ်ကြသည်။ ကိုယ်ပိုင်အိမ် ပိုင်ဆိုင်မှု နည်းပါးသည်။ ဥယျာဉ်ခြံ၊မြေနှင့်လယ်ယာမြေရှိသူများထံ နေ့စားအလုပ်လုပ်ကိုင်ကြရပါသည်။

အနှစ်ချုပ်

မပြေလည်သော(ဂ) အုပ်စုသည် ခန့်မိုးထရုံကာ အိမ်များဖြင့်နေထိုင်ကြရပါသည်။ အဓိက အသက်မွေး ဝမ်းကြောင်းမှာ သူဌေးများထံမှနေ့စား လုပ်ကိုင်ကြသူများဖြစ်ကြသည်။ ရာသီပေါ်အသီးအနှံ အခြေအနေကို ကြည့်ပြီး တောခုတ်၊ ကောက်ရိတ်၊ ခန့်ခုတ်၊ လှေလုပ်သား စသည့်ဖြင့်လုပ်ကိုင်စားသောက်ကြသည်။ အလုပ်အ ကိုင်ရှားပါးလာသည့် အခါတွင်အခြားရပ်ဝေးဒေသများသို့မိသားစုနှင့်ဝေပြီး အချိန်ကြာမြင့်စွာသွားရောက်လုပ် ကိုင်ကြရပါသည်။ထိုကြောင့် ဝင်ငွေထွက်ငွေ မမျှတ၍ အဆင်မပြေမှုများပိုမိုကြုံတွေ့ ရပါသည်။

ဦးဆောင်ဆွေးနွေးသူ- ဒေါ်တင်မာလှိုင်
 ပါဝင်ဆွေးနွေးသူ - ကျား(၆)၊ မ(၁၄)

မှတ်တမ်းခတ်ပုံများ



ဒုတိယအကြိမ်အစည်းအဝေး ကျင်းပနေစဉ်



PRA Tools များအသုံးပြုကာ အချက်အလက်များကောက်ခံနေပုံ



PRA Tools များအသုံးပြုကာ အချက်အလက်များကောက်ခံနေပုံ



စီမံကိန်းလုပ်ငန်းလုပ်ကိုင်မည့်နေရာကို ကွင်းဆင်းတိုင်းတာနေပုံ

ကော်မတီဝင်များစာရင်း

စဉ်	အမည်	ကျား၊ မ	ရာထူး
၁	ဦးတင်စိန်	ကျား	ကျေးရွာ စီ/ထောက် ဥက္ကဋ္ဌ
၂	ဒေါ်ဇင်မိုးနွယ်	မ	ကျေးရွာ စီ/ထောက် ဥက္ကဋ္ဌ
၃	ဒေါ်သိန်းဝင်း	မ	စောင့်ကြည့်၊ ကြီးကြပ်ရေး ဆပ်ကော်မတီ
၄	ဦးသန်းမြင့်	ကျား	စောင့်ကြည့်၊ ကြီးကြပ်ရေး ဆပ်ကော်မတီ
၅	ဒေါ်သူဇင်မိုး	မ	စောင့်ကြည့်၊ ကြီးကြပ်ရေး ဆပ်ကော်မတီ
၆	ဦးအေးပို	ကျား	ဝယ်ယူရေး ဆပ်ကော်မတီ
၇	ဦးဉာဏ်လင်းစိုး	ကျား	ဝယ်ယူရေး ဆပ်ကော်မတီ
၈	ဒေါ်ခိုင်ဇင်စိုး	မ	ဝယ်ယူရေး ဆပ်ကော်မတီ
၉	ဦးရဲနိုင်	ကျား	လည်ပတ်ရေးနှင့် ပြင်/ထိန်း ဆပ်ကော်မတီ
၁၀	ဒေါ်ညိုညိုထွေး	မ	လည်ပတ်ရေးနှင့် ပြင်/ထိန်း ဆပ်ကော်မတီ
၁၁	ဦးစိုးမင်း	ကျား	လည်ပတ်ရေးနှင့် ပြင်/ထိန်း ဆပ်ကော်မတီ
၁၂	ဦးသက်လင်းစိုး	ကျား	စေတနာ့ဝန်ထမ်း
၁၃	ဒေါ်အေးအေးမြတ်	မ	စေတနာ့ဝန်ထမ်း
၁၄	ဦးသန်းထွန်း	ကျား	အကြံပြုတိုင်ကြားဖြေရှင်းရေး
၁၅	ဒေါ်တင်မာလှိုင်	မ	အကြံပြုတိုင်ကြားဖြေရှင်းရေး
၁၆	ဒေါ်မာမာသူ	မ	ကျေးရွာ စာရင်းကိုင်

ကျေးရွာ အခြေခံ အချက်အလက်များ (ပုံစံ - ၀ - ၁)

လူထုစည်းရုံးရေးဦးစီးဌာန၊ ဝန်ကြီးဌာန၊ လက်ထောက်
အပိုင်း-၃ ၂၉.၉.၂၀၁၅

ပုံစံ ၀-၁ ကျေးရွာအခြေခံအချက်အလက်များ (Form PC 1)

လမ်းညွှန်ချက်/ ကျေးရွာတစ်ရွာသို့ ပထမဆုံး မိတ်ဆက်ခရီးသွားရောက်သောအခါ လူထုစည်းရုံးရေးမှူးသည် ကျေးရွာခေါင်းဆောင်များအားကျေးရွာအချက်အလက်များကိုပေတ္တာရပ်ခံ၍တောင်းခံရသည်။ ဤအချက်အလက်များကိုမိတ်ဆက်ခရီးစဉ်အတွင်းပထမဆုံးမိတ်ဆက်ခံရမည့်မိတ်ဆက်ခရီးစဉ်အတွင်းတွင် လူထုစည်းရုံးရေးမှူးသည် ဤအချက်အလက်များအားစစ်ဆေးပြီးမှန်ကန်အောင်ပြုလုပ်ရမည်။ ပြီးနောက်တွင် လူထုစည်းရုံးရေးမှူးမှ သတင်းအချက်အလက်ထံသို့ Tablets မှတစ်ဆင့်ဖြည့်သွင်းရမည်။

ကျေးရွာအုပ်ချုပ်ရေးမှူးအမည် - ဦးစိုးထွန်း	ကျေးရွာအုပ်ချုပ်ရေးမှူး၏ဖုန်းနံပါတ် ၀၉၂၅၀၈၈၆၃၀၂	လူထုစည်းရုံးရေးမှူး၏အမည် ဒေါ်နွဲ့မာ
ပြည်နယ်/တိုင်းဒေသကြီး ဗဟို	မြို့နယ် အင်းစိန်	ကျေးရွာအုပ်စု မင်းတူး ကျေးရွာ မင်းတူး

က. လူဦးရေ

လူမျိုးစု	အိမ်ထောင်စုအရေအတွက်	ကိုးကွယ်သည့်ဘာသာ	အိမ်ထောင်စုအရေအတွက်
လူမျိုးစု (၁) ဗမာ	၂၉၈/၃၁၀	ဘာသာ(၁) ဗုဒ္ဓ	၂၉၈/၃၁၀
လူမျိုးစု (၂) -----		ဘာသာ(၂) -----	
လူမျိုးစုရော -----		ဘာသာရော -----	

	အမျိုးသား(အရေအတွက်)	အမျိုးသမီး(အရေအတွက်)
လူဦးရေ ၁၆၈၉	၉၄၄	၇၄၅
အိမ်ထောင်ဦးစီး	၃၁၀	

(ခ) လက်လှမ်းမီအသုံးပြုနိုင်သည့်အဆောက်အအုံများ

စာသင်ကျောင်း	အမှတ်ခြံပိ	ကျန်းမာရေး	အမှတ်ခြံပိ	ဘာသာရေးအဆောက်အအုံ	အမှတ်ခြံပိ
အထက်တန်းကျောင်း	<input type="checkbox"/>	ဆေးရုံ	<input type="checkbox"/>	ဝေတီ	<input checked="" type="checkbox"/>
အလယ်တန်းကျောင်း	<input checked="" type="checkbox"/>	ကျန်းမာရေးဌာန	<input type="checkbox"/>	ဘုန်းကြီးကျောင်း	<input checked="" type="checkbox"/>
မူလတန်းကျောင်း	<input checked="" type="checkbox"/>	ကျန်းမာရေးဌာနခွဲ	<input type="checkbox"/>	ဟိန္ဒူဘုရားကျောင်း	<input type="checkbox"/>
မူကြိုကျောင်း	<input type="checkbox"/>	ဆေးပေးခန်း	<input type="checkbox"/>	ခရစ်ယာန်ကျောင်း	<input type="checkbox"/>
အခြား	<input type="checkbox"/>	အခြား	<input type="checkbox"/>	ဗလီ	<input type="checkbox"/>
				အခြား	<input type="checkbox"/>
မှတ်ချက်		မှတ်ချက်		မှတ်ချက်	
ကျောင်းအမှတ် ၅၄၅					

(ဂ) ကျွမ်းကျင်သူများမှတ်တမ်း ၊ ကျေးရွာတွင်နေထိုင်သော သို့မဟုတ် တခြားရွာမှလာရောက်သောကျွမ်းကျင်သူများ

	(၁) စာသင်ကျောင်း		(၂) ကျန်းမာရေး		(၃) လက်မှုပညာရှင်		
	ရွာတွင်နေထိုင်သူ	အခြားရွာမှလာသူ		ရွာတွင်နေထိုင်သူ	အခြားရွာမှလာသူ	ရွာတွင်နေထိုင်သူ	
လတန်းပြဆရာ/ဆရာမ	<input checked="" type="checkbox"/>	<input checked="" type="checkbox"/>	ဆရာဝန်	<input type="checkbox"/>	<input type="checkbox"/>	လက်သမား	<input checked="" type="checkbox"/>
အထက်တန်းပြဆရာ	<input type="checkbox"/>	<input type="checkbox"/>	လက်ထောက်	<input type="checkbox"/>	<input type="checkbox"/>	ပန်းရံ	<input checked="" type="checkbox"/>

အပိုင်း-၃ ၂၉.၉.၂၀၁၅

			ကျန်းမာရေးများ					
အလက်တန်းပြဆရာ ဆရာမ	<input checked="" type="checkbox"/>	<input checked="" type="checkbox"/>	အမျိုးသမီးကျန်း မာရေးဆရာမ	<input type="checkbox"/>	<input type="checkbox"/>	လျှပ်စစ်ဆိုင်ရာ	<input type="checkbox"/>	<input type="checkbox"/>
မူကြိုဆရာ၊ဆရာမ	<input type="checkbox"/>	<input type="checkbox"/>	အရံသားဖွား	<input checked="" type="checkbox"/>	<input type="checkbox"/>	ရေပိုက်သွယ်သူ	<input checked="" type="checkbox"/>	<input type="checkbox"/>
အခြား	<input type="checkbox"/>	<input type="checkbox"/>	ပြည်သူ့ကျန်းမာရေးလုပ်သား (၁)/(၂)	<input checked="" type="checkbox"/>	<input type="checkbox"/>	စက်ပြင်ဆရာ	<input checked="" type="checkbox"/>	<input type="checkbox"/>
မှတ်ချက်			မှတ်ချက်			မှတ်ချက်		

(ဃ) ကျေးရွာသို့ ရောက်ရှိနိုင်သည့်လမ်းအခြေအနေ / ကျေးရွာတစ်ရွာသည် ၎င်း၏ကျေးရွာအုပ်စုနှင့် ဆက်သွယ်ထားသော လမ်းအခြေအနေ(အောက်ပါတို့ကိုပိုင်းပါ)

အုပ်စုချုပ်ကဏ္ဍခံပို့

ကျောက်ကြမ်းလမ်း: ကတ္တရာလမ်း: ကွန်ကရစ်လမ်း: မော်တော်ဆိုင်ကယ်လမ်း:
 ကျောက်ခင်းလမ်း: မြေသားလမ်း: လူသွားလမ်း: အခြား: _____

(င) ကျေးရွာဖွံ့ဖြိုးမှုစီမံချက်

ပိုင်းပါ

(၁) လူထုပဟိုပြုစီမံကိန်းမစတင်မီ ဤကျေးရွာတွင်ကျေးရွာဖွံ့ဖြိုးမှု စီမံချက်ရှိခဲ့ပါသလား? ရှိပါသည်/မရှိပါ/မသိပါ

(၂) ရှိခဲ့ပါလျှင် ဤစီမံချက်ကို မည်သည့် ခုနှစ်တွင်ပြင်ဆင်ခဲ့ပါသနည်း? နှစ်-----/မသိပါ

(၃) ဤစီမံချက်ကို မြို့နယ်မှအတည်ပြုခဲ့ပါသလား? ပြုခဲ့ပါသည်/မပြုခဲ့ပါ /မသိပါ

(စ) ခရီးအကွာအဝေး

(၁) ဤကျေးရွာ၏ပဟိုမှ ၎င်းကျေးရွာအုပ်စု၏ပဟိုအထိခရီးမိုင်မည်မျှကွာဝေးသနည်း? မိုင် ၂.၁၅/မသိပါ

(၂) ဤကျေးရွာမှ ၎င်းကျေးရွာအုပ်စုပဟိုအထိသွားလာရာတွင်ကြာမြင့်သည့်အချိန် ခြောက်သွေ့ရာသီတွင်ကြာချိန်----- ထော်လောကျ/မော်တော်ဆိုင်ကယ်/မြေလျှင်/လား/မော်တော်ဘတ်/

အခြား: ----- စသည်တို့ဖြင့်သွားလျှင်ကြာမြင့်သည့်အချိန်

မိုးရာသီတွင်ကြာချိန်----- ထော်လောကျ/မော်တော်ဆိုင်ကယ်/မြေလျှင်/လား/မော်တော်ဘတ်/

အခြား: ----- စသည်တို့ဖြင့်သွားလျှင်ကြာမြင့်သည့်အချိန်

(ဆ) ပတ်ဝန်းကျင်ဆိုင်ရာသဘာဝဘေးအန္တရာယ် -

ဤကျေးရွာတွင်ရေကြီးခြင်းကဲ့သို့ သဘာဝဘေးအန္တရာယ်ကျရောက်ဖူးခြင်းရှိပါသလား။

မရှိပါ ရှိပါသည် ရှိလျှင်ဖော်ပြပါ-----

အခြား: မြေအပြိုကျခြင်း၊ ရေကြီးခြင်း၊ မြေရေပြန်ကြော့ခြင်း၊ မြေဆီလျှော်ခြင်း၊ မြေရေပြန်ကြော့ခြင်း၊ မြေရေပြန်ကြော့ခြင်း

(ဇ) ကျေးရွာတွင် ဖွဲ့စည်းထားသော အဖွဲ့အစည်းများ

လူထုပဟိုပြုစီမံကိန်းမတိုင်မီ ဤကျေးရွာတွင် ကျေးရွာဖွံ့ဖြိုးရေးအတွက် အစိုးရ(သို့)ရွာသားများကိုယ်တိုင်(သို့) စီမံကိန်းတစ်ခုခုမှ ဖွဲ့စည်းထားသည့် အဖွဲ့အစည်းများရှိပါသလား။

ကျေးရွာဖွံ့ဖြိုးရေးအဖွဲ့ ----- မရှိပါ

ကျေးရွာအုပ်စုအဖွဲ့ ----- မရှိပါ

ကျေးရွာခေါင်းဆောင် -----

အမည် ဦး သန်း ဖွဲ့

လက်မှတ်  နေ့စွဲ 18-12-15

လူထုစည်းရုံးရေးများ -----

အမည် ဒေါ် ဇန့်မာဦး

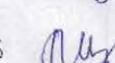
လက်မှတ်  နေ့စွဲ 18-12-2015

စီမံကိန်းစက်ဝန်းအချိန်ဇယား (ပုံစံ - ၈ - ၂)

ပုံစံ ၈-၂ - စီမံကိန်းစက်ဝန်းအချိန်ဇယား (PC 2)

လမ်းညွှန်ချက်-သက်ဆိုင်ရာလူထုထုတ်ဖော်ရေးအဖွဲ့/လက်ထောက်နည်းပညာနည်းပညာမှူးများမှ စီမံကိန်းစက်ဝန်းအဆင့်တစ်ခုစီ ပြီးစီးတိုင်ကျေးရွာနှင့် ကျေးရွာအုပ်စု အတွက် ဤပုံစံကိုဖြည့်သွင်းရမည်။

စည်းရုံးရေးမှူး/ဝန်ထမ်း အမည် ဒေါ်ဇော်စန္ဒာ

နေ့စွဲ 17.12.2015

စက်ဝန်းအားအမှတ်ခြံပေါ် စက်ဝန်း(၁) စက်ဝန်း(၂) စက်ဝန်း(၃)

စက်ဝန်း(၄)

ပြည်နယ်/တိုင်း-တနင်္သာရီတိုင်း၊ မြို့နယ်- ကွန်းစု ကျေးရွာအုပ်စု ၁၉:၇၀၈ ကျေးရွာ ၁၉:၇၀၈

စီမံကိန်းဆောင်ရွက်မှုအဆင့်များ	နေ့စွဲ		အစည်းအဝေးတွင်တက်ရောက်သူအရေအတွက်			
	စတင်သည့်နေ့	ပြီးဆုံးသည့်နေ့	အမျိုးသားအရေအတွက်	အမျိုးသမီးအရေအတွက်	အိမ်ထောင်စုအရေအတွက်	လူမျိုးစု တက်ရောက်သူ ရေအတွက် လူမျိုးစုအမည်
၁. ကျေးရွာစီမံကိန်း မိတ်ဆက်အစည်းအဝေး	17.12.2015	17.12.2015	၆၆	137	173	၆၆၈ / 233
၂. ကျေးရွာဖွံ့ဖြိုးရေး စီမံချက်ရေးဆွဲခြင်းအစည်းအဝေး	18.12.2015	18.12.2015	၅၅	၁၁၈	172	၆၁၈ / 173
၃. ကျေးရွာအုပ်စု လုပ်ငန်းဆုံးဖြတ်ချက်ချသည့်အစည်းအဝေး	19.12.2015	19.12.2015	၁၁	၂၂	၂၃	၁၁၂/၈၇၄ / 23
၄. မြို့နယ်အဆင့်စီမံကိန်းရေးဆွဲရေးနှင့်အကောင်အထည်ဖော်ရေးကော်မတီ၏ စီမံကိန်းသုံးသပ်မှုအစည်းအဝေး	22.1.2016	22.1.2016	မလို	မလို	မလို	မလို
၅. မြို့နယ်စီမံကိန်းရေးဆွဲရေးနှင့်အကောင်အထည်ဖော်ရေးကော်မတီ၏ဆုံးဖြတ်မှုကို ရွာသို့ အသိပေးအကြောင်းကြားသည့်အစည်းအဝေး	29.2.2016	29.2.2016	24	21	45	၆၅၇
၆. စီမံကိန်းလုပ်ငန်းခွဲစီမံချက်ရေးဆွဲခြင်းအစည်းအဝေး	မလို	မလို	မလို	မလို	မလို	မလို
၆.၁။ စီမံကိန်းလုပ်ငန်း အကောင်အထည်ဖော်ရေးအစီအစဉ် ရေးဆွဲခြင်း	29.2.2016	29.2.2016	5	5	10	၆၅၇
၆.၂။ ဝယ်ယူရေးအစီအစဉ် ရေးဆွဲခြင်း	29.2.2016	29.2.2016	5	5	10	၆၅၇

၆. ဘာသာရေးကုန်ကျ လျာထားအစီအစဉ် ရေးဆွဲခြင်း	၂၅.၂.၂၀၁၆	၂၅.၂.၂၀၁၆	၄	၂	၆	၁၅၅
၆.၇။ ပြင်/ထိန်းအစီအစဉ် ရေးဆွဲခြင်း	၂၄.၂.၂၀၁၆	၂၅.၂.၂၀၁၆	၅	၅	၁၀	၆၁၁
၇. စီမံကိန်းလုပ်ငန်းခွဲ တိုးတက်မှု စောင့်ကြည့် လာစဉ်အစည်းအဝေး	မလို	မလို	မလို	မလို	မလို	မလို
၇.၁။ အစည်းအဝေး ပထမအကြိမ်						
၇.၂။ အစည်းအဝေး ဒုတိယအကြိမ်						
၇.၃။ အစည်းအဝေး တတိယအကြိမ်						
၈. စီမံကိန်းလုပ်ငန်းခွဲ အပြီးသတ်စစ်ဆေးခြင်း အစည်းအဝေး						
၉. လူထုစစ်ဆေးပွဲအစည်းအဝေး						

ကျေးရွာဖွံ့ဖြိုးရေးဦးစီးဌာန အစီအစဉ် (ပုံစံ - ၈ - ၃)



ပုံစံ ၈-၃ ကျေးရွာဖွံ့ဖြိုးရေးဦးစီးဌာန အစီအစဉ် (Form PC 3)

လမ်းညွှန်ချက်၊ အဆင့်(၃)ကျေးရွာဖွံ့ဖြိုးရေးအစီအစဉ်အပေါ် အကျိုးသက်ရောက်မှုကို စိစစ်ဆန်းစစ်ခြင်း
 အထောက်အကူပြုစေရန်အတွက် လူထုစည်းရုံးရေးများအကူအညီဖြင့် ပြုစုပေးသည့် အစီအစဉ် ဖြည့်သွင်းရမည်။
 အားလုံးသောအခက်အခဲအတားအဆီးများ၊ ဖွံ့ဖြိုးမှုဦးစားပေးအစီအစဉ်များ၊ လူထုစည်းရုံးမှုပုံစံများ၏ ရန်ပုံငွေအရင်းအမြစ်နှင့်
 မသက်ဆိုင်သည့် လုပ်ငန်းများအားလုံးကိုဖော်ပြရမည်။

လူထုစည်းရုံးရေးများစနစ်ထပ် အမည် - **ရွေးချယ်ရေး**

နေ့စွဲ **၁၈.၇.၂၀၂၀** ဝက်ဝန်းအား အမှတ်ခြစ်ပါ (V) ဝက်ဝန်း(၁)
 ဝက်ဝန်း(၂) ဝက်ဝန်း(၃) ဝက်ဝန်း(၄)

ပြည်နယ်/တိုင်း-တနင်္သာရီတိုင်း၊ ဇွဲနယ်-ကျွန်းစု ကျေးရွာအုပ်စု **မယ်လှိုင်** ကျေးရွာ **မယ်လှိုင်**

က. အခက်အခဲအတားအဆီးများအားဆွေးနွေးခြင်း - ယခုလက်ရှိအခြေအနေတွင်ကျေးရွာဖွံ့ဖြိုးတိုးတက်ရေးအတွက်
 အဓိကအခက်အခဲအတားအဆီးများသည် မည်သည့်အမျိုးအမည်များဖြစ်ပါသနည်း(အမျိုးသား/သမီး အနည်းဆုံးအခက်အခဲ ၅ ခုစီဖော်ပြပါ)

အမျိုးသား အဖွဲ့မှတင်ပြသောအခက်အခဲအတားအဆီးများ	အမျိုးသမီး အဖွဲ့မှတင်ပြသောအခက်အခဲအတားအဆီးများ
၁ ကျေးရွာအုပ်စုအတွင်းရှိ မြေပိုင်း အကျိုးအမြတ် ဝယ်ယူမှု အခက်အခဲများ ဖြစ်ပေါ် ခြင်း	၁ ကျေးရွာအုပ်စုအတွင်းရှိ မြေပိုင်း ဝယ်ယူမှု အခက်အခဲများ ဖြစ်ပေါ် ခြင်း
၂ လမ်းဆုံ၊ လမ်းခွကွေ့ အခက်အခဲများ ဖြစ်ပေါ် ခြင်း	၂ လမ်းဆုံ၊ လမ်းခွကွေ့ အခက်အခဲများ ဖြစ်ပေါ် ခြင်း
၃ ကျေးရွာအုပ်စုအတွင်းရှိ မြေပိုင်း ဝယ်ယူမှု အခက်အခဲများ ဖြစ်ပေါ် ခြင်း	၃ ကျေးရွာအုပ်စုအတွင်းရှိ မြေပိုင်း ဝယ်ယူမှု အခက်အခဲများ ဖြစ်ပေါ် ခြင်း
၄ ဆေးပေးစခန်း မရှိခြင်း ကျန်းမာရေး ဖြစ်ပေါ်ခြင်း အခက်အခဲများ ဖြစ်ပေါ် ခြင်း	၄ ဆေးပေးစခန်း မရှိခြင်း ကျန်းမာရေး ဖြစ်ပေါ်ခြင်း အခက်အခဲများ ဖြစ်ပေါ် ခြင်း
၅ ကျေးရွာအုပ်စုအတွင်းရှိ မြေပိုင်း ဝယ်ယူမှု အခက်အခဲများ ဖြစ်ပေါ် ခြင်း	၅ ကျေးရွာအုပ်စုအတွင်းရှိ မြေပိုင်း ဝယ်ယူမှု အခက်အခဲများ ဖြစ်ပေါ် ခြင်း

ခ. မျှော်မှန်းခြင်း- ဤကျေးရွာခွဲပြီးတိုးတက်ရေးအတွက်နောင်လာမည့် (၅) နှစ်အားရည်ရွယ်၍ဆောင်ရွက်ရန်အတွက်
မည်သည့်အရာများသည်အဓိကမျှော်မှန်းမှန်းချက်ဖြစ်သည်။

အမျိုးသားအဖွဲ့မှတစ်ပြင်သောမျှော်မှန်းချက်များ	အမျိုးသမီးအဖွဲ့မှတစ်ပြင်သောမျှော်မှန်းချက်များ
<p>၁ အထူးအရေးကြီး စာသင်ကျောင်း၊ ကောင်း၊ ကားလမ်း၊ ကလေး၊ များ၊ အကွက် အခါ ကံမကံမရှိပညာ ရေးဖြင့်ကန်လာဖြင့်</p>	<p>၁ စာသင်ကျောင်း၊ စိုး၊ ချုံ၊ ကျွန် ကောင်းဖြင့်၊ ကောင်း၊ ခြည်သူ အကွက်၊ ကောင်း၊ ကလေး၊ များ၊ အကွက်၊ မျှော်လင့်၊ မျှော်လင့် ကောင်း</p>
<p>၂ ကမ်း၊ ကောင်း၊ ကောင်း၊ ကောင်း၊ သွား၊ ကား၊ လူကွယ် ကွဲ၊ ကောင်း၊ ကောင်း၊ သွား၊ ကောင်း၊ ကောင်း</p>	<p>၂ ကမ်း၊ ကောင်း၊ ကောင်း၊ ကောင်း ကောင်း၊ ကောင်း၊ ကောင်း၊ ကောင်း ကောင်း၊ ကောင်း၊ ကောင်း၊ ကောင်း ကောင်း၊ ကောင်း၊ ကောင်း၊ ကောင်း</p>
<p>၃ ကောင်း၊ ကောင်း၊ ကောင်း၊ ကောင်း၊ ကောင်း၊ ကောင်း၊ ကောင်း၊ ကောင်း၊ ကောင်း၊ ကောင်း</p>	<p>၃ ကောင်း၊ ကောင်း၊ ကောင်း၊ ကောင်း၊ ကောင်း၊ ကောင်း၊ ကောင်း၊ ကောင်း၊ ကောင်း၊ ကောင်း</p>
<p>၄ ကောင်း၊ ကောင်း၊ ကောင်း၊ ကောင်း၊ ကောင်း၊ ကောင်း၊ ကောင်း၊ ကောင်း၊ ကောင်း၊ ကောင်း</p>	<p>၄ ကောင်း၊ ကောင်း၊ ကောင်း၊ ကောင်း၊ ကောင်း၊ ကောင်း၊ ကောင်း၊ ကောင်း၊ ကောင်း၊ ကောင်း</p>
<p>၅ ကောင်း၊ ကောင်း၊ ကောင်း၊ ကောင်း၊ ကောင်း၊ ကောင်း၊ ကောင်း၊ ကောင်း၊ ကောင်း၊ ကောင်း</p>	<p>၅ ကောင်း၊ ကောင်း၊ ကောင်း၊ ကောင်း၊ ကောင်း၊ ကောင်း၊ ကောင်း၊ ကောင်း၊ ကောင်း၊ ကောင်း</p>



ဂ. ဤကျေးရွာ၏ လာမည့် (၃) နှစ်အတွက် ဦးစားပေး ဖွံ့ဖြိုးတိုးတက်မှု လုပ်ငန်း အစီအစဉ်များအားဖော်ပြပါ။
 (လူထုပတ်ဝန်းကျင်ထိခိုက်မှု ရှိစေနိုင်သည့် အစီအစဉ်များကို ဦးစားပေး အဆင့်အလိုက်ဖော်ပြပြီး ကျန် လူထုပတ်ဝန်းကျင် ထိခိုက်မှု ရှိစေနိုင်သည့် အစီအစဉ်များလည်းဖော်ပြရန်ဖြစ်သည်)

ကျေးရွာအတွက် ဦးစားပေး ဖွံ့ဖြိုးတိုးတက်မှု လုပ်ငန်းစဉ်များ	အဆိုပြုသူ (အမျိုးသားများ/ အမျိုးသမီးများ/ အမျိုးသား + အမျိုးသမီး)	လူထုပတ်ဝန်းကျင်ထိခိုက်မှု အစီအစဉ်များ (ဦးစားပေးအဆင့် အလိုက်ဖော်ပြပါ)	ခန့်မှန်း ကုန်ကျစရိတ်	အကျိုးခံစားခွင့်ရှိသူ မှန်းခြေအတွက်
၁။ စာသင်ကျောင်း လုံးပျောက်ခြင်း	ကျား + ၈ ၃၀ + ၄၄	၁		၅၄၅
၂။ ရေအေးစနစ် တည်ဆောက်ခြင်း	ကျား + ၈ ၅ + ၇	၂		
၃။ ရေအေးစနစ် တည်ဆောက်ခြင်း	ကျား + ၈ ၁ + ၂	၃		
၄။ ရေအေးစနစ် တည်ဆောက်ခြင်း	ကျား + ၈ ၁ + ၁	၄		
၅။ ရေအေးစနစ် တည်ဆောက်ခြင်း	ကျား + ၈ ၁ + -	၅		
၆။ စာသင်ကျောင်း တည်ဆောက်ခြင်း	ကျား + ၈ + ၂	၆		

ဥက္ကဋ္ဌ၊ ကျေးရွာစီမံကိန်းအထောက်အကူပြုရေးကော်မတီမှ အထောက်အကူပြုရန်

အမည် ဦးစားစိန် လက်မှတ် [Signature] ရက်စွဲ 18.12.2015

ဒေါ်စုစုစုစု - [Signature]

ကျေးရွာအုပ်စုစီမံကိန်းလုပ်ငန်းခွဲရွေးချယ်ခြင်း (ပုံစံ - ၈ - ၄)

 ပုံစံ PC-၄ ကျေးရွာအုပ်စုစီမံကိန်းလုပ်ငန်းခွဲရွေးချယ်ခြင်းပုံစံ	<p> <input type="checkbox"/> ကျေးရွာအုပ်စုစီမံချက်ရေးဆွဲသည့်အစည်းအဝေးတွင် <input type="checkbox"/> ကျေးရွာအုပ်စုစီမံချက်ရေးဆွဲသည့်အစည်းအဝေးတွင် <input type="checkbox"/> အချက်အလက်များကို MIS သို့ ထည့်သွင်းရမည်။ <input type="checkbox"/> ကျေးရွာစည်းရုံးရေးမှူး/ဗန်ထမ်းအမည် <input type="checkbox"/> နေ့စွဲ : 19.01.2015 <input type="checkbox"/> ပြည်နယ်/တိုင်း-တနင်္သာရီတိုင်း <input type="checkbox"/> မြို့နယ်-ကျွန်းစု </p>	<p> <input type="checkbox"/> လက်ညှန်ချက်။ <input type="checkbox"/> အကျဉ်းချုပ်ပြင်ဆင်မှုအစည်းအဝေးတွင် <input type="checkbox"/> အချက်အလက်များကို MIS သို့ ထည့်သွင်းရမည်။ <input type="checkbox"/> ကျေးရွာစည်းရုံးရေးမှူး/ဗန်ထမ်းအမည် <input type="checkbox"/> နေ့စွဲ : 19.01.2015 <input type="checkbox"/> ပြည်နယ်/တိုင်း-တနင်္သာရီတိုင်း <input type="checkbox"/> မြို့နယ်-ကျွန်းစု </p>	<p> <input type="checkbox"/> ပုံစံ PC-၄ ကျေးရွာအုပ်စုစီမံကိန်းလုပ်ငန်းခွဲရွေးချယ်ခြင်းပုံစံ <input type="checkbox"/> လက်ထောက်နည်းညွှန်းတို့၏ <input type="checkbox"/> CF </p>
-------------------------------------------------------------------------------------------------------------------------------------------------------	--------------------------------------------------------------------------------------------------------------------------------------------------------------------------------------------------------------------------------------------------------------------------------------------------------------------------------------------------------------------------------------------------------------------------------------------------------------------------	--------------------------------------------------------------------------------------------------------------------------------------------------------------------------------------------------------------------------------------------------------------------------------------------------------------------------------------------------------------------------------------------------------------------------------	-------------------------------------------------------------------------------------------------------------------------------------------------------------------------------------------------

ကျေးရွာအမည်	ဆောင်ရွက်မည့် လုပ်ငန်းများ	အတိုင်းအတာ	ခန့်မှန်း တိုက်ရိုက်အကျိုး ခံစားရရှိသူများ	အဆိုပြုတင်ပြသူ	ခန့်မှန်းကုန်ကျစရိတ်			စုစုပေါင်း
					စီမံကိန်းမှ ထည့်ဝင်မှု	ကျေးရွာမှ ထည့်ဝင်မှု	အခြားထည့်ဝင်မှု (ဖော်ပြပါ) ထည့်ဝင်ငွေ ၊ အမည်/အဖွဲ့	
မင်းဂုတ်	အားလုံး ကျေးရွာ	၆၀ x ၃၀ x 12'	၅၄၅	အမျိုးသား အမျိုးသမီး ✓ အမျိုးသားနှင့် အမျိုးသမီး	၁၃၀၀၀၀၀၀	-	-	၁၃၀၀၀၀၀၀
မင်းစက်	အားလုံး ကျေးရွာ	၇၅၀၀'	၆၈၈	အမျိုးသား အမျိုးသမီး ✓ အမျိုးသားနှင့် အမျိုးသမီး	၁၂၈၀၀၀၀၀	၇၀၀၀၀၀	-	၁၃၅၀၀၀၀၀
ပျိုကော့	အားလုံး ကျေးရွာ	၆၀ x ၃၀ x 12'	၁၉၆	အမျိုးသား အမျိုးသမီး ✓ အမျိုးသားနှင့် အမျိုးသမီး	၁၃၂၀၀၀၀၀	၁၃၃၇၅၅၅	၃၅၄၄၆၆ ၄၆၂၄၀	၁၅၀၀၀၀၀၀

ရက်စွဲ: ကျေးရွာအုပ်စု ဝိ/မထောက်ကော်မတီ ဥက္ကဋ္ဌ လက်မှတ်		အမည်		ရက်စွဲ		အမျိုးသား/အမျိုးသမီး		အခြားအချက်အလက်	
 ဦးထွန်းစိန် ၁၆.၇.၂၀၁၅		အမည် ဦးထွန်းစိန်		ရက်စွဲ ၁၇.၇.၂၀၁၅		<input type="checkbox"/> အမျိုးသား <input type="checkbox"/> အမျိုးသမီး		<input type="checkbox"/> အမျိုးသားနှင့် <input type="checkbox"/> အမျိုးသမီး	

အစည်းအဝေးမှတ်တမ်း(ပ - အကြိမ်)

၁၇.၁၂.၂၀၁၆ မင်းဂုဏ် အုပ်စု / မင်းဂုဏ် ရွေးကွဲ စီမံကိန်း ဖိတ်ခေါ် အစည်းအဝေး

၁၇.၁၂.၂၀၁၆ ဂုဏ်ရဲ့ နံနက် ၁၀:၃၀ ဖီဒ်တွင် မင်းဂုဏ်အုပ်စု / မင်းဂုဏ် ရွေးကွဲ စီမံကိန်း ဖိတ်ခေါ် အစည်းအဝေး နှင့် စေတနာ့ဝန်ထမ်း ရွေးချယ်ခြင်း အစည်းအဝေးကို မြို့လယ်ခုံပါသည်။ အစည်းအဝေး အစီအစဉ်အရ ပထမဦးစွာ ရွေးကွဲ အုပ်ချုပ်ရေးမှူး ဖြစ်၍ အဖွဲ့ဝင်များ စကားပြောပြီး အခမ်းနား ကိုခေါင်းဖွင့်လှုပ်ခဲ့ပါသည်။ ထို့နောက် ရွေးကွဲ ဂုဏ်ဖိလှယ်တစ်ဦး ဖြစ်သော ဦးတင်စိန် ဖြစ်ပြီး ရွေးကွဲသူများ များ များ ပါဝင်၍ နှင့် အစည်းအဝေး တက်ရောက် ဖွဲ့စည်း ကျွေးပေး စကား ပြောခဲ့ပါသည်။

ထို့နောက် စီမံကိန်းဝန်ထမ်း များဖြစ်ကြသော လက်ထောက် ဒုတိယအုပ်စု ဦးထက်ဖိုကို လူမှုအစည်းအရုံးမှူး၊ ဒေါ်ခွေမာဦးထို့က ရွေးကွဲသူများ များက ဖိတ်ခေါ် ပြီး အားပေးစကား ပြောကြားခဲ့ပါသည်။ ထို့နောက် အစည်းအရုံးမှ စီမံကိန်း ဂုဏ်ဖိလှယ်အဖွဲ့ နှင့် လှုပ်နှောင်မှု များ ပါဝင်၍ ကြောင်း စဉ်းစမ်း ကျွမ်းကျင် စွမ်းလမ်း တစ်ဖွဲ့ပါသည်။

တစ်ဆက်တည်း မှာပင် တက်ရောက်လာသော ရွေးကွဲ လူမှုအစည်းအရုံး = ၆၇ ဦး နှင့် မ = ၁၃၇ ဦး ထို့အား ကော်မတီ ရွေးချယ်ပုံနှင့် တာဝန်ယူမှု မကြော် ကိုအဆင့်ဆင့် အားပေး ဝမ်းမြောက် ဖြစ်၍ စွမ်းလမ်း တစ်ဖွဲ့ပါသည်။ ထို့နောက် စေတနာ့ဝန်ထမ်း ရွေးချယ်မှု နှင့် စေတနာ့ဝန်ထမ်း အဖွဲ့အစည်း အဆင့်ဆင့် ကို စွမ်းလမ်း တစ်ဖွဲ့ပါသည်။

ထို့နောက် ရွေးကွဲ မှတ်တမ်းတင်လာ သော ရွေးကွဲသူများ ထံမှ စေတနာ့ဝန်ထမ်း ၁၂၁ ဦး ဖြစ်သော ကျား၊ ဦးထက်လွင်စို၊ မ၊ ဒေါ်အေးအေး၊ ဖြတ်စိုက်၊ ရွေးကွဲ လူမှုအစည်းအရုံး မှ များစွာ ဖြစ်သော အဖွဲ့များကို ရွေးကွဲ လူမှုအစည်းအရုံး သဘောတူညီကြည့် ရွေးချယ်ခဲ့ပြီး အစည်းအဝေး ပြီးနောက် ၁၂:၃၀ ဖီဒ်တွင် ဂုဏ်ရဲ့ ခုံပါသည်။

အစည်းအဝေးမှတ်တမ်း(၃ - အကြိမ်)

၂၀၁၆-၁၂-၁၈ မင်းဂုတ်ရပ်ရွာ၊ မင်းဂုတ်ကျေးရွာ ဒုတိယအကြိမ်လုပ်ငန်းစဉ်၊ ရွေးချယ်ပေးခြင်း
- အစည်းအဝေးနှင့် ကော်မတီဖွဲ့စည်းမှုပတ်ဝန်းကျင် အစည်းအဝေး

၂၀၁၆-၁၂-၁၈ ရက်နေ့ နံနက် ၈:၀၀ နာရီတွင် မင်းဂုတ်ရပ်ရွာ၊ မင်းဂုတ်ကျေးရွာ
ဆောင်ရွက်ရန် အားဖြည့်ကျေးရွာတွင် ဒုတိယအကြိမ်လုပ်ငန်းစဉ်၊ ရွေးချယ်ပေးခြင်း အစည်းအဝေး
ကော်မတီဖွဲ့စည်းခြင်း အစည်းအဝေးကို ကျင်းပခဲ့ပါသည်။ ထိုအစည်းအဝေးကို ကျေးရွာရပ်ရွာ
အုပ်ချုပ်ရေးမှူး၊ ရွာဖွဲ့ရေးမှူး၊ ရွာအဖွဲ့မှူး၊ ရွာအဖွဲ့ဝင်များ၊ အစားအသောက် ကိုယ်စားပြုလုပ်ခဲ့ပါသည်။

ထို့နောက် ကော်မတီဖွဲ့စည်းမှုများ အဖွဲ့အစည်း ကော်မတီတစ်ဖွဲ့ အစားအသောက် ကော်မတီတစ်ဖွဲ့
လမ်းတစ်ဖွဲ့ဖြင့် ကော်မတီဖွဲ့စည်းရန် ကျေးရွာအဖွဲ့အစည်းအရပ်ရပ် သာယာကျေးရွာ = ၅၅, ၄ = ၁၁၈
တို့အဖွဲ့ ကော်မတီတစ်ဖွဲ့ အစားအသောက် ကော်မတီတစ်ဖွဲ့ဖြင့် အစားအသောက် ကော်မတီတစ်ဖွဲ့
အားဖြင့် သဘောတူညီမှု ရွေးချယ်ခဲ့ပါသည်။ ထို့နောက် အဖွဲ့အစည်းအဖွဲ့အစည်း အဖွဲ့အစည်း
ကျေးရွာအဖွဲ့အစည်း၊ ကျေးရွာအဖွဲ့အစည်း၊ ကျေးရွာအဖွဲ့အစည်း၊ ကျေးရွာအဖွဲ့အစည်း၊ ကျေးရွာ
ရွာအဖွဲ့အစည်းအဖွဲ့အစည်း အဖွဲ့အစည်း ကော်မတီ ဖွဲ့စည်းခြင်း ၁၄ ဦး အဖွဲ့အစည်း အဖွဲ့အစည်း
အဖွဲ့အစည်း တစ်ဖွဲ့ဖြင့် သဘောတူညီမှု ရွေးချယ်ခြင်း ဖြစ်ပါသည်။ ထို့နောက် ကော်မတီ
အဖွဲ့အစည်းအဖွဲ့အစည်း ကျေးရွာအဖွဲ့အစည်းအဖွဲ့အစည်း (PRR) အားဖြင့် ကျေးရွာအဖွဲ့အစည်း
လုပ်ငန်းစဉ်၊ ရွေးချယ်မှုတွင် သဘောတူညီမှု ရွေးချယ်မှုအဖွဲ့အစည်း အဖွဲ့အစည်း အဖွဲ့အစည်း
အဖွဲ့အစည်းအဖွဲ့အစည်း အဖွဲ့အစည်း ကော်မတီဖွဲ့စည်းရန် ဖွဲ့စည်းခြင်း ဖြစ်ပါသည်။

ထို့နောက် စီမံကိန်းလုပ်ငန်းစဉ်များ အဖွဲ့အစည်း၊ အဖွဲ့အစည်း၊ အဖွဲ့အစည်း
ဖွဲ့စည်းခြင်း၊ အစားအသောက် ကော်မတီဖွဲ့စည်းမှုများကို ကျေးရွာအဖွဲ့အစည်း အဖွဲ့အစည်း
ဖွဲ့စည်းခြင်း၊ အစားအသောက် ကော်မတီဖွဲ့စည်းမှုများကို ကျေးရွာအဖွဲ့အစည်း အဖွဲ့အစည်း
အဖွဲ့အစည်းအဖွဲ့အစည်း အဖွဲ့အစည်း အဖွဲ့အစည်း အဖွဲ့အစည်း အဖွဲ့အစည်း အဖွဲ့အစည်း
လုပ်ငန်းစဉ်များကို အဖွဲ့အစည်းအဖွဲ့အစည်း စီမံကိန်းများ အဖွဲ့အစည်း အဖွဲ့အစည်း
အဖွဲ့အစည်းကို အဖွဲ့အစည်းအဖွဲ့အစည်း အဖွဲ့အစည်း အဖွဲ့အစည်း အဖွဲ့အစည်း အဖွဲ့အစည်း

