

ပြည်ထောင်စုသမ္မတမြန်မာနိုင်ငံတော်အစိုးရ  
မွေးမြူရေး၊ ရေလုပ်ငန်းနှင့် ကျေးလက်ဒေသဖွံ့ဖြိုးရေးဝန်ကြီးဌာန  
ကျေးလက်ဒေသဖွံ့ဖြိုးတိုးတက်ရေးဦးစီးဌာန  
ကျွန်းစုမြို့နယ်

**လူထုဗဟိုပြုစီမံကိန်း**  
**National Community Driven Development Project**  
**(NCDDP)**



**ကျေးရွာဖွံ့ဖြိုးရေးအစီအစဉ်**  
**Village Development Plan (VDP)**  
ဂျိုးတောင်ကျေးရွာ၊ မင်းဂုတ်ကျေးရွာအုပ်စု

မာတိကာ

စဉ်	အကြောင်းအရာ	စာမျက်နှာ
၁	ကျွန်းစုမြို့နယ်မြေပုံ	၁
၂	လူထုပူးပေါင်းပါဝင်သောဆန်းစစ်ခြင်းနှင့် အကဲဖြတ်ခြင်းလုပ်ငန်းစဉ်	၂
၃	ကျေးရွာသမိုင်းကြောင်း	၃
၄	ကျေးရွာသမိုင်းကြောင်းအပေါ် သုံးသပ်ချက်	၄
၅	လူမှုနှင့် အရင်းအမြစ်ပြုမြေပုံ	၅
၆	လူမှုနှင့် အရင်းအမြစ်ပြုမြေပုံအပေါ် သုံးသပ်ချက်	၆
၇	ရာသီခွင်ပြုပြင်ကွဲဒီဇို	၈
၈	ရာသီခွင်ပြုပြင်ကွဲဒီဇိုအပေါ် သုံးသပ်ချက်	၉
၉	အဖွဲ့အစည်းချိတ်ဆက်ပြုမြေပုံ	၁၀
၁၀	အဖွဲ့အစည်းချိတ်ဆက်ပြုမြေပုံအပေါ် သုံးသပ်ချက်	၁၁
၁၁	ပြဿနာသစ်ပင်များ	၁၂
၁၂	ပြဿနာသစ်ပင်များအပေါ် သုံးသပ်ချက်	၁၄
၁၃	ပင့်ကူအိမ်မြေပုံ	၁၅
၁၄	ပင့်ကူအိမ်မြေပုံအပေါ် သုံးသပ်ချက်	၁၆
၁၅	ထိခိုက်လွယ်အုပ်စုကို သုံးသပ်ခြင်းဇယား	၁၇
၁၆	အသက်မွေးဝမ်းကြောင်းပြဇယား	၁၈
၁၇	ရွှေ့ပြောင်းသွားလာမှုပြုမြေပုံ	၁၉
၁၈	မှတ်တမ်းဓါတ်ပုံများ	၂၀
၁၉	ကော်မတီဝင်များစာရင်း	၂၂
၂၀	ကျေးရွာအခြေခံအချက်အလက်များ (ပုံစံ - ၈ - ၁)	၂၃
၂၁	စီမံကိန်းစက်ဝန်းအချိန်ဇယား (ပုံစံ ၈-၂)	၂၆
၂၂	ကျေးရွာဖွံ့ဖြိုးရေးဦးစားပေးအစီအစဉ် (ပုံစံ ၈-၃)	၂၇
၂၃	ကျေးရွာအုပ်စုစီမံကိန်းလုပ်ငန်းခွဲရွေးချယ်ခြင်း (ပုံစံ ၈-၄)	၃၀
၂၄	အစည်းအဝေးမှတ်တမ်းများ	၃၂
၂၅	ကဏ္ဍအလိုက် ဖွံ့ဖြိုးရေးဦးစားပေးလုပ်ငန်းများ	၃၄

# ကျွန်းစုမြို့နယ်အခြေပြမြေပုံ

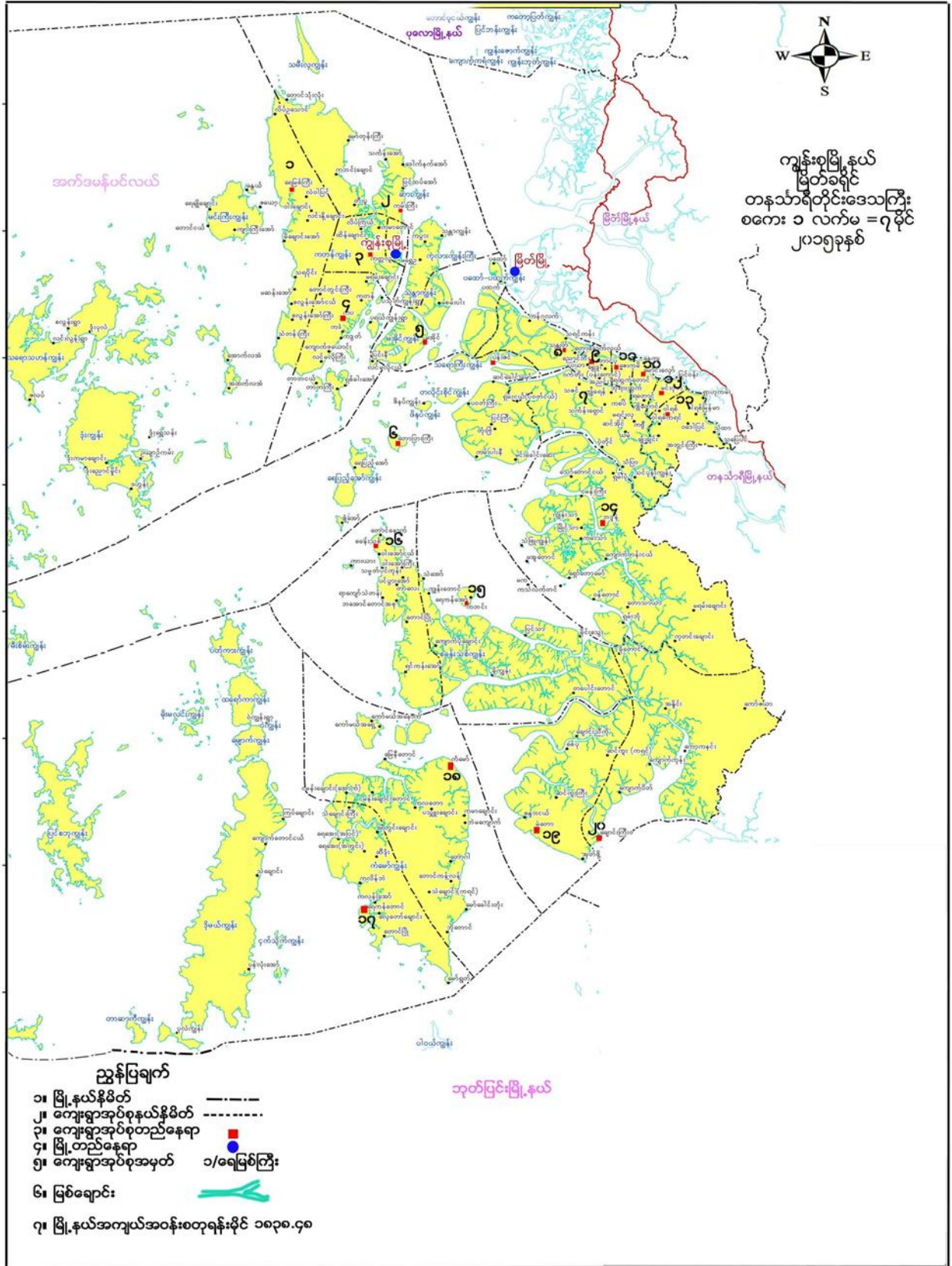

လူထုပူးပေါင်းပါဝင်သောလူမှုဆန်းစစ်ခြင်းနှင့်အကျိုးဖြစ်ထွန်းမှုလုပ်ငန်းစဉ် (PSA/PRA) အကျဉ်းချုပ်

စဉ်	အသုံးပြုခဲ့သော PRA Tool များ
၁	ကျေးရွာသမိုင်းကြောင်း
၂	လူမှုနှင့်အရင်းအမြစ်ပြုမေ့ပုံ
၃	ရာသီခွင်ပြ ပြက္ခဒိန်
၄	အဖွဲ့အစည်းချိတ်ဆက်မှုပြုမေ့ပုံ
၅	ပြဿနာသစ်ပင် (၁)
၆	ပြဿနာသစ်ပင် (၂)
၇	ပင့်ကူအိမ်မေ့ပုံ
၈	ထိုခိုက်လွယ်အုပ်စုကိုသုံးသပ်ခြင်း
၉	အသက်မွေးဝမ်းကြောင်းပြုမေ့ပုံ
၁၀	ရွှေ့ပြောင်းမှုပြုမေ့ပုံ



### ကျေးရွာ သမိုင်းကြောင်းအပေါ် သုံးသပ်ချက်

တနင်္သာရီတိုင်းဒေသကြီး၊ ကျွန်းစုမြို့နယ်၊ မင်းဂုတ်ကျေးရွာအုပ်စု၊ ဂျိုးတောင်ကျေးရွာ၏ ကျေးရွာသမိုင်းအကြောင်း သုံးသပ်ချက်များ။

- နေ့စွဲ - ၁၇.၁၂.၂၀၁၅
- စတင်ချိန် - ညနေပိုင်း ၂ : ၀၀
- ပြီးဆုံးချိန် - ညနေပိုင်း ၃ : ၃၀

တနင်္သာရီတိုင်းဒေသကြီး၊ ကျွန်းစုမြို့နယ်၊ မင်းဂုတ်ကျေးရွာအုပ်စု၊ ဂျိုးတောင်ကျေးရွာ ဘာသာရေးကျောင်းတွင် (၁၇.၁၂.၂၀၁၅) ရက်နေ့၊ ညနေပိုင်း ၂:၀၀ ခန့်တွင် ကျေးရွာသမိုင်းကြောင်းအကြောင်းကို စတင်ဆွေးနွေးခဲ့ပါသည်။ ဂျိုးတောင်ကျေးရွာသည် လွန်ခဲ့သော ၁၉၄၅ ခုနှစ်တွင် အိမ်ခြေ ၇ ဆောင်ခန့်ကို ကိုယ်ထူကိုယ်ထစနစ်ဖြင့် စတင်တည်ထောင်ခဲ့ပါသည်။ ၁၉၇၃ ခုနှစ်တွင် ဥယျာဉ်ခြံမြေများကို စတင်စိုက်ပျိုးခဲ့သည်။ ၁၉၇၉ ခုနှစ်တွင် စာသင်ကျောင်းကို ကိုယ်ထူကိုယ်ထစနစ်ဖြင့် စတင်ဆောက်လုပ်ခဲ့ပြီး ကျောင်းသူကျောင်းသားဦးရေ ၅၀ ခန့် ရှိခဲ့ပါသည်။ ၁၉၈၀ ခုနှစ်တွင် အခြေခံပညာ မူတန်းကျောင်း ဖြစ်လာခဲ့ပြီး ကျောင်းသား/သူ ဦးရေ ၅၅ ဦးခန့် ရှိလာခဲ့ပါသည်။ ဘုရားကျောင်းမရှိသောကြောင့် စာသင်ကျောင်းတွင် ဘုရားဝတ်ပြုခြင်းများ ပြုလုပ်ခဲ့ပါသည်။ ၁၉၈၁ ခုနှစ်တွင် ဘာသာရေးကျောင်းကို ကိုယ်ထူကိုယ်ထစနစ်ဖြင့် ဆောက်လုပ်ခဲ့သည်။ ၁၉၈၄ခုနှစ်တွင် ဘာသာရေးကျောင်းပြီးစီးခဲ့သည်။ ၁၉၈၉ ခုနှစ်တွင် ကျေးရွာတွင် ဝမ်းလျှော့ရောဂါဖြစ်ပွားမှုကြောင့် လူ ၆ ဦးခန့် သေဆုံးခဲ့ပါသည်။ ၁၉၉၂ ခုနှစ်တွင် ကျွဲနွား သေဆုံးမှုများပြားခဲ့သည်။ ၂၀၀၀ ခုနှစ်တွင် ရွာသူ/သားများ ရွာချင်းဆက်လမ်းကို ကိုယ်ထူကိုယ်ထစနစ်ဖြင့် ဖောက်လုပ်ခဲ့သည်။ ၂၀၀၄ ခုနှစ်တွင် ဘာသာရေးမူကြီးကျောင်းကို စတင် ဖွင့်လှစ်နိုင်ခဲ့ပြီး ကျောင်းသူကျောင်းသားဦးရေ ၃၀ ခန့်ရှိခဲ့ပါသည်။ မူလတန်းပညာသင်ကျောင်းကိုလည်း အသစ်ပြန်လည်တည်ဆောက်နိုင်ခဲ့သည်။ ၂၀၀၈ ခုနှစ်တွင် UNICEF အဖွဲ့မှ သွပ် ၁၀၀ ချပ်ကို ထောက်ပံ့ခဲ့သည်။ ထိုအချိန်တွင် ကျောင်းသားကျောင်းသူဦးရေ ၉၀ ခန့်ရှိသည်။ ၂၀၁၀ ခုနှစ်တွင် န.တ.လ မှ စာသင်ကျောင်းအခင်းပြုပြင်ရန် ဘိလပ်မြေ အိတ် ၁၀၀ ကို ကူညီထောက်ပံ့ပြီး လုပ်အားကို ကျေးရွာလူထုများမှ လှူဒါန်းခဲ့ပါသည်။ ၂၀၁၄ ခုနှစ်တွင် န.တ.လ ၏ ကူညီပံ့ပိုးမှုကြောင့် စာသင်ကျောင်းမျက်နှာကျက် တပ်ဆင်နိုင်ခဲ့သည်။ ၂၀၁၄ ခုနှစ်အတွင်း လူထုဗဟိုပြုစီမံကိန်း ရံပုံငွေဖြင့် ကျေးရွာ ချောင်းကူးတံတားကိုလည်း တည်ဆောက်နိုင်ခဲ့သည်။ ၂၀၁၄ ခုနှစ်တွင်ပင် ကရင်အမျိုးသားအဖွဲ့အစည်းမှ ဆရာမ ဘော်ဒါဆောင်ကို လုပ်ဆောင်နိုင်ခဲ့သည်။ ၂၀၁၅ ခုနှစ်တွင် လူထုဗဟိုပြုစီမံကိန်း ရံပုံငွေမှ စိမ့်စမ်းရေးသွယ်ယူခြင်းလုပ်ငန်းကို ဆောင်ရွက်နိုင်ခဲ့ပါသည်။

#### အနှစ်ချုပ်

ဂျိုးတောင်ကျေးရွာတွင် ၁၉၈၉ ခုနှစ် ဝမ်းလျှော့ရောဂါကြောင့်လူသေဆုံးမှု ဖြစ်ပွားခဲ့သည်။ ကျေးရွာဖွံ့ဖြိုးရေးကို ကိုယ်ထူကိုယ်ထစနစ်များဖြင့် ပြုလုပ်ခဲ့သည်ကို ကြည့်ခြင်းအားဖြင့် ကျေးရွာ၏ စည်းလုံးမှု၊ ပူးပေါင်းပါဝင်မှု အားကောင်းသည် ခန့်မှန်းရပါသည်။ အခြား အဖွဲ့အစည်းများ၏ ထောက်ပံ့မှုကြောင့် စာသင်ကျောင်း ကောင်းမွန်လာခဲ့သည်။

- ဦးဆောင်ဆွေးနွေးသူ - ဦးမြင့်အောင်၊ ဦးရဲထွန်းနိုင်
- ပါဝင်ဆွေးနွေးသူ - ကျား -၇၊ မ - ၃





### လူမှု နှင့် အရင်းအမြစ်ပြုပြင်အပေါ် သုံးသပ်ချက်

တနင်္သာရီတိုင်းဒေသကြီး၊ ကျွန်းစုမြို့နယ်၊ မင်းဂုတ်ကျေးရွာအုပ်စု၊ ဂျိုးတောင်ကျေးရွာ၏ လူမှုနှင့် အရင်းအမြစ်ပြုပြင်အပေါ် သုံးသပ်ချက်များ။

- နေ့စွဲ - ၁၇.၁၂.၂၀၁၅
- စတင်ချိန် - ၁၀ : ၃၀
- ပြီးဆုံးချိန် - ၁၂ : ၀၀

တနင်္သာရီတိုင်းဒေသကြီး၊ ကျွန်းစုမြို့နယ်၊ မင်းဂုတ်ကျေးရွာအုပ်စု၊ ဂျိုးတောင်ကျေးရွာကို ၁၉၄၅ တွင် အိမ်ခြေ ၇ ဆောင်ဖြင့် စတင်တည်ထောင်ခဲ့ပြီး ယခုလက်ရှိအချိန်တွင် အိမ်ခြေ ၁၂၀ နှင့် အိမ်ထောင်စု ၁၃၀ ခန့်ရှိလာပြီဖြစ်ပြီး တစ်ရွာလုံး၏ အမျိုးသားဦးရေ ၂၈၀ ရှိပြီး အမျိုးသမီးဦးရေ ၃၃၅ ဦး စုစုပေါင်း ၆၁၅ ဦး မှီတင်းနေထိုင်လျက်ရှိသည်။ ဂျိုးတောင်ကျေးရွာသည် အရှေ့ဘက်တွင် မောင်းလှော်အုပ်စု၊ အနောက်ဘက်တွင် ဝါရစ်အုပ်စု နှင့် တောင်ဘက်တွင် ကျွဲခရံအုပ်စုတို့နှင့် ထိစပ်လျက်ရှိသည်။ ဂျိုးတောင်ကျေးရွာသည် တနင်္သာရီမြစ်ကမ်းနံဘေးတွင်တည်ရှိပြီးစိုက်ပျိုးရေးနှင့် ဥယျာဉ်ခြံမြေအဓိကလုပ်ကိုင်ကြသည့်ကျေးရွာ ဖြစ်ပါသည်။ လူအနည်းစုမှာတံငါလုပ်ငန်းလုပ်ကိုင်ကြသည်။ ဂျိုးတောင်ကျေးရွာတွင် ကရင်လူမျိုးများနေထိုင်ကြပြီးခရစ်ယာန် ဘာသာကိုကိုးကွယ်ကြသည်။ ဗုဒ္ဓဘာသာဝင် အနည်းစုနေထိုင်ကြသည်။ ဂျိုးတောင်ကျေးရွာ၏ လမ်းမကြီးသည် မြေသားလမ်းဖြစ်သောကြောင့် မိုးရာသီတွင် သွားလားရေးခက်ခဲသည်။ ဂျိုးတောင်ကျေးရွာတွင် အိမ်အများစုမှ သစ်အိမ်များဖြစ်ပြီးအနည်းစုမှ ဝါအိမ်၊ ခနိမိုးအိမ်များဖြင့် နေထိုင်ကြသည်။ ဂျိုးတောင်ကျေးရွာတွင် ဘာသာရေးကျောင်း ၂ ကျောင်းရှိပြီးရွာအရှေ့ပိုင်းတွင် ၁ ကျောင်း၊ ရွာအနောက်ဘက်ပိုင်းတွင် ၁ ကျောင်းဖြစ်ပါသည်။ ရှေ့ဘက်ဘာသာရေးကျောင်းတွင် ပျော်ပွဲရွှင်ပွဲများ၊ ဘာသာရေးပွဲများကျင်းပလေ့ရှိသည်။ ဂျိုးတောင်ကျေးရွာ၏ စာသင်ကျောင်းမှာရွာ၏ အရှေ့ဘက်ပိုင်းတွင် တည်ရှိပါသည်။ ဂျိုးတောင်ရွာတွင်းလမ်းမပေါ်တွင် ချောင်းကူးတံတားများရှိသည်။

#### သောက်သုံးရေရရှိမှု

ဂျိုးတောင်ကျေးရွာတွင် ကျေးရွာသောက်သုံးရေကို ၂၀၁၅ ခုနှစ် လူထုဗဟိုပြုစီမံကိန်းဒုတိယနှစ်တွင် ရံပုံငွေ သိန်း ၆၀ ကျော်ဖြင့် စီမံကိန်းကိုအကောင်အထည်ဖော်ဆောင်ရွက်ခဲ့သောကြောင့် ကျေးရွာတွင် ရေအလုံအလောက်ရရှိခဲ့ပါသည်။ ရေများကိုပိုက်လိုင်းဆွဲ၍ အိမ်အရောက်ဆွဲသွင်းထားသောကြောင့် ရေအလုံအလောက်သုံးစွဲနိုင်ပါသည်။

#### ပညာရေး



ဂျိုးတောင်ကျေးရွာ၏ အရှေ့ဘက်ပိုင်းတွင် အခြေခံပညာမူလတန်းကျောင်းတည်ရှိပါသည်။  
 စာသင်ခန်းမလုံလောက်မှုမရှိသောကြောင့် ကျောင်းသူ/ကျောင်းသားများအတွက် ပညာသင်ကြားရာတွင်  
 အခက်အခဲရှိသည်။ စီပွားရေးအဆင်မပြေသောကြောင့် ခလေးငယ်များအချိန်မတန်မီလုပ်ငန်းခွင်သို့ဝင်ကြရပါသည်။

ကျန်းမာရေး

ဂျိုးတောင်ကျေးရွာတွင် ဆေးပေးခန်းမရှိသောကြောင့် မောင်းလှော်ကျေးရွာတိုက်နယ်ဆေးရုံးတွင် သွားရောက်  
 ကုသကြရပါသည်။

အနစ်ချုပ်

- ဂျိုးတောင်ကျေးရွာတွင် တစ်ရွာလုံးရေကောင်းရေသန့်ရရှိပါသည်။
- ရွာတွင်းလမ်းမကောင်းသောကြောင့် ရွာသူ/ရွာသားများ၊ ကျောင်းသူ/သားများ၊ ခရီးသွားများအတွက်  
 အခက်အခဲရှိပါသည်။
- ပညာတတ်နည်းပါးသောကြောင့် အတွေးအခေါ်ဗဟုသုတအားနည်းနေပါသည်။
- ဆေးပေးခန်းမရှိသောကြောင့် ဆေးကုသမှုခံယူရန် ခက်ခဲခြင်း နှင့် အသက်အန္တရာယ်အတွက်  
 စိုးရိမ်နေရပါသည်။

ဦးဆောင်ဆွေးနွေးသူ - ဦးရဲထွန်းနိုင်

ပါဝင်ဆွေးနွေးသူ - ကျား - ၅၊ မ - ၅

# ရာသီခွင်ပြ ပြက္ခဒိန်

၂၀၂၀ ခုနှစ်၊ ဇူလိုင်လ ၁၈ ရက်နေ့မှ စတင်  
 ၂၀၂၁ ခုနှစ်၊ ဇူလိုင်လ ၁၈ ရက်နေ့အထိ  
 နေ့စဉ် နေထွက်ချိန်၊ နေထွက်အမြင့်၊ နေထွက်အချိန်၊ နေထွက်အမြင့်၊ နေထွက်အချိန်၊ နေထွက်အမြင့်

နေ့စွဲ	နေ့စွဲ	နေ့စွဲ	နေ့စွဲ	နေ့စွဲ	နေ့စွဲ	နေ့စွဲ	နေ့စွဲ	နေ့စွဲ	နေ့စွဲ	နေ့စွဲ	နေ့စွဲ	နေ့စွဲ	နေ့စွဲ	နေ့စွဲ	နေ့စွဲ	နေ့စွဲ	နေ့စွဲ	နေ့စွဲ	နေ့စွဲ	နေ့စွဲ
၁၈	၁၉	၂၀	၂၁	၂၂	၂၃	၂၄	၂၅	၂၆	၂၇	၂၈	၂၉	၃၀	၃၁	၁	၂	၃	၄	၅	၆	၇
...	...	...	...	...	...	...	...	...	...	...	...	...	...	...	...	...	...	...	...	...

### ရာသီခွင်ပြုပြင်ကွဲဒိန်အပေါ် သုံးသပ်ချက်

တနင်္သာရီတိုင်းဒေသကြီး၊ ကျွန်းစုမြို့နယ်၊ မင်းဂုတ်ကျေးရွာအုပ်စု၊ ဂျိုးတောင်ကျေးရွာ၏ ရာသီခွင်ပြု ပြုကွဲဒိန် အပေါ် သုံးသပ်ချက်များ။

- နေ့စွဲ - ၁၇.၁၂.၂၀၁၅
- စတင်ချိန် - ၁၀ : ၄၅
- ပြီးဆုံးချိန် - ၁၂ : ၀၀

တနင်္သာရီတိုင်းဒေသကြီး၊ ကျွန်းစုမြို့နယ်၊ မင်းဂုတ်ကျေးရွာအုပ်စု၊ ဂျိုးတောင်ကျေးရွာ ဦးရဲထွန်းနိုင်အိမ်တွင် ၁၇.၁၂.၂၀၁၅ ရက်နေ့ နေ့လည် ၁၀:၄၅ အချိန်တွင် ရာသီခွင်ပြုပြင်ကွဲဒိန်ရေးဆွဲနိုင်ရန် ကျင်းပခဲ့ပါသည်။ ဆွေးနွေးချက်များအရ ဂျိုးတောင်ကျေးရွာ၏ အဓိက အသက်မွေးဝမ်းကျောင်းမှာ လယ်နှင့် ဥယျာဉ် လုပ်ငန်းများကို လုပ်ကိုင်ကြသည်။ လယ်ယာမြေလုပ်ငန်းကို ကဆုန်လမှ နတ်လအထိလုပ်ကိုင်ကြသည်။ ဥယျာဉ်လုပ်ငန်းများ (ကွမ်းခြံ) ကို တန်ခူးလမှ ပြာသိုလအထိလုပ်ကိုင်ကြသည်။ ယခုအခါ စက်ပစ္စည်း ယန္တရားများ ပေါ်ပေါက်လာသောကြောင့် နေစားလုပ်သားများအတွက် အလုပ်အကိုင်အခွင့်အလမ်း နည်းပါးလာခဲ့သည်။ အမျိုးသမီးများ၏ အဓိက အသက်မွေး ဝမ်းကျောင်းလုပ်ငန်းများ လယ်၊ ဥယျာဉ်များတွင် နေ့စားဝင်ရောက်လုပ်ကိုင်ခြင်းဖြစ်သည်။ အလုပ်ကြမ်းလုပ်ဆောင်ရာတွင် အမျိုးသားများက အမျိုးသမီးများထက် လုပ်အားခပိုမိုရရှိသည်ကို တွေ့ရှိရပါသည်။ အလုပ်ကိုင်အခွင့်အလမ်းရှားပါးသော အချိန်များတွင် စာဝတ်နေရေးအတွက် ကျပန်းအလုပ်များကို လုပ်ကိုင်ကြသည်။ ရာသီပေါ်သီးနှံထွက်ရှိချိန်တွင် မိသားစုအတွက် စာဝတ်နေရေးအဆင်ပြေမှုရှိသည်။

#### အနှစ်ချုပ်

ဂျိုးတောင်ကျေးရွာ၏ အဓိက အသက်မွေးဝမ်းကျောင်းလုပ်ငန်းမှာ လယ်နှင့် ဥယျာဉ်လုပ်ငန်းဖြစ်ပါသည်။ ဆင်းရဲနွမ်းပါးသူ များသောကြောင့် စားဝတ်နေရေးအဆင်ပြေရန်အတွက် နေစားအလုပ်ကို လုပ်ကိုင်လေ့ရှိကြသည်။

- ဦးဆောင်ဆွေးနွေးသူ - ဦးလှိုင်မင်းမင်း
- ပါဝင်ဆွေးနွေးသူ - ကျား - ၈၊ မ - ၂



### အဖွဲ့အစည်းချိတ်ဆက်ပြုပြင်ပုံအပေါ်သုံးသပ်ချက်

တနင်္သာရီတိုင်းဒေသကြီး၊ ကျွန်းစုမြို့နယ်၊ မင်းဂုတ်ကျေးရွာအုပ်စု၊ ဂျိုးတောင်ကျေးရွာ၏ ကျေးရွာသမိုင်းအကြောင်း သုံးသပ်ချက်များ။

နေ့စွဲ - ၁၇.၁၂.၂၀၁၅

စတင်ချိန် - ညနေပိုင်း ၁ : ၃၀

ပြီးဆုံးချိန် - ညနေပိုင်း ၂ : ၃၀

တနင်္သာရီတိုင်းဒေသကြီး၊ ကျွန်းစုမြို့နယ်၊ မင်းဂုတ်ကျေးရွာအုပ်စု၊ ဂျိုးတောင်ကျေးရွာတွင် ရှိသော အဖွဲ့အစည်းများမှာ အုပ်ချုပ်ရေး၊ ကာလသမီး ကာလသား၊ ကျောင်းကော်မတီ၊ မိဘဆရာအသင်း၊ ဘာသာရေးကော်မတီ၊ အရံမီးသတ်၊ လူထုဗဟိုပြုစီမံကိန်းကော်မတီ၊ နိုင်ငံရေးပါတီများ ရှိပါသည်။ ကျေးရွာသို့ တိုက်ရိုက်ထိတွေ့ ထောက်ပံ့သော အဖွဲ့အစည်းများမှာ လူဗဟိုပြု စီမံကိန်း၊ သဘာဝပတ်ဝန်းကျင် ထိန်းသိမ်းရေးအဖွဲ့၊ ဌာနဆိုင်ရာ အဖွဲ့အစည်းများ၊ ငှက်ဖျားတိုက်ဖျက်ရေး နှင့် UNICEF တို့ဖြစ်ပါသည်။ ဂျိုးတောင်ကျေးရွာရှိ အဖွဲ့များသည် ကျေးရွာဖွံ့ဖြိုးတိုးတက်ရေးကို စည်းလုံးစွာဖြင့် ညှိနှိုင်းတိုင်ပင်လုပ်ဆောင်လေ့ရှိပါသည်။

ဦးဆောင်ဆွေးနွေးသူ - ဦးမြင့်အောင်

ပါဝင်ဆွေးနွေးသူ - ကျား - ၇၊ မ - ၅

ပြဿနာ သစ်ပင် ( ၁ )

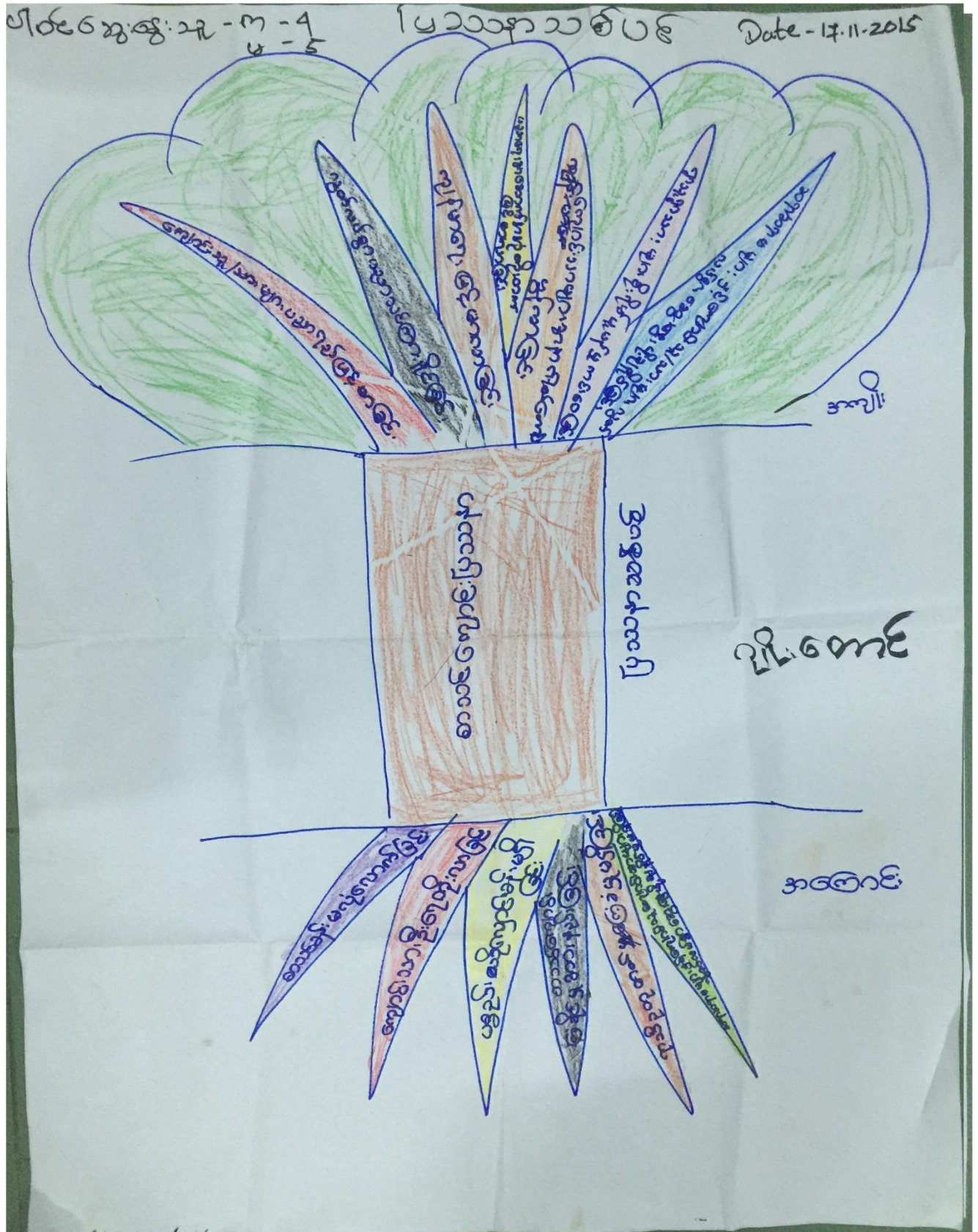



### ပြဿနာသစ်ပင်များအပေါ် သုံးသပ်ချက်

တနင်္သာရီတိုင်းဒေသကြီး၊ ကျွန်းစုမြို့နယ်၊ မင်းဂုတ်အုပ်စု၊ ဂျိုးတောင်ကျေးရွာ ပြဿနာသစ်ပင်များအပေါ် သုံးသပ်ချက်  
နေ့စွဲ - ၁၇.၁၂.၂၀၁၅

တနင်္သာရီတိုင်းဒေသကြီး၊ ကျွန်းစုမြို့နယ်၊ မင်းဂုတ်အုပ်စု၊ ဂျိုးတောင်ကျေးရွာ၏ အခက်အခဲများကိုဖော်ထုတ်  
သိရှိနိုင်ရန်နှင့် ရည်မှန်းချက်များကိုဖော်ထုတ်နိုင်ရန် ပြဿနာသစ်ပင် (၂) ပင်ကိုအသုံးပြုခဲ့သည်။ ပြဿနာသစ်ပင် (၂)  
ပင်ကို ၁၇.၁၂.၂၀၁၅ ရက်နေ့တွင် ကျင်းပသောပထမအကြိမ်ကျေးရွာအစည်းအဝေးတွင် အမျိုးသားအဖနှင့်  
အမျိုးသမီးအဖွဲ့ သီးသန့်ခွဲ၍ ဆွေးနွေးခဲ့ကြသည်။ ပြဿနာသစ်ပင် ၂ ပင်လုံးတွင် စာသင်ခန်းမမလုံလောက်သဖြင့်  
ကျောင်းသူကျောင်းသားများအတွက် ခက်ခဲကြောင်းဆွေးနွေးခဲ့ကြသည်။ ထို့အပြင် ကျေးရွာ၏ အခြားအခက်အခဲများအဖြစ်  
စားဝတ်နေရေး၊ စီးပွားရေးအဆင်မပြေခြင်း၊ လမ်းပန်းဆက်သွယ်ရေး၊ သွားလာရေးခက်ခဲခြင်း၊  
ပညာရေးနိမ့်ပါးနေခြင်းစသည်အားဖြင့် သုံးသပ်လေ့လာတွေ့ရှိရပါသည်။ ဆွေးနွေးစဉ်တွင်  
ကျောင်းသားဦးရေများပြားပြီးအဆောက်အအုံမလုံလောက်သောကြောင့်  
ကျောင်းသားများခက်ခဲစွာပညာသင်ကြားပေးနေရခြင်းသည် အဓိကအခက်အခဲအဖြစ် ဆွေးနွေးခဲ့ကြသည်။ ထို့ကြောင့်  
ပညာကိုကောင်းမွန်စွာသင်ကြားပေးနိုင်ရန် ကျောင်းဆောင်သစ် ဆောက်လုပ်ခြင်းလုပ်ငန်းကိုအဓိကတောင်းဆိုခဲ့ကြသည်။  
ကျေးရွာဖွံ့ဖြိုးရေးအတွက်  
ကျေးရွာသူကျေးရွာသားများအလိုရှိသောလုပ်ငန်းများမှာစာသင်ကျောင်းအသစ်တည်ဆောက်ခြင်း၊ မူကြိုကျောင်း၊  
စာကြည့်တိုက်၊ ဆရာမဘောဒါဆောင်၊ မီးရရှိရေး၊ ကျေးရွာတွင်းလမ်း၊ ကျန်မာရေးဆေးပေးခန်း၊  
အတိုးနှုန်းသက်သာသောချေးငွေများကိုအဓိကထားဆွေးနွေးခဲ့ကြသည်။

#### အနှစ်ချုပ်

ပြဿနာသစ်ပင် ၂ပင်နှင့် ဆွေးနွေးမှုများကိုလေ့လာခြင်းအားဖြင့် ပညာတတ်မြောက်မှုနည်းသဖြင့်  
ပညာရေးကိုအလေးထားဆောင်ရွက်နေခြင်း၊ စာဝတ်နေရေးခက်ခဲသဖြင့် အတိုးနှုန်းသက်သာသည့်  
ချေးငွေလုပ်ငန်းများအပေါ် မူတည်၍ ကိုယ်ပိုင် တစ်ပိုင်တစ်နိုင်လုပ်ငန်းများလုပ်ဆောင်လိုခြင်းများကိုတွေ့ရှိရပါသည်။

ဦးဆောင်ဆွေးနွေးသူ - ဦးစောမဲနိုင် (၁)၊ ဒေါ်မိုးမိုးအေး (၂)

ပါဝင်ဆွေးနွေးသူ - ကျား ၃၀ (၁) ၊ မ - ၄၀ (၂)



ပင့်ကူအိမ်ပြု ဇယား

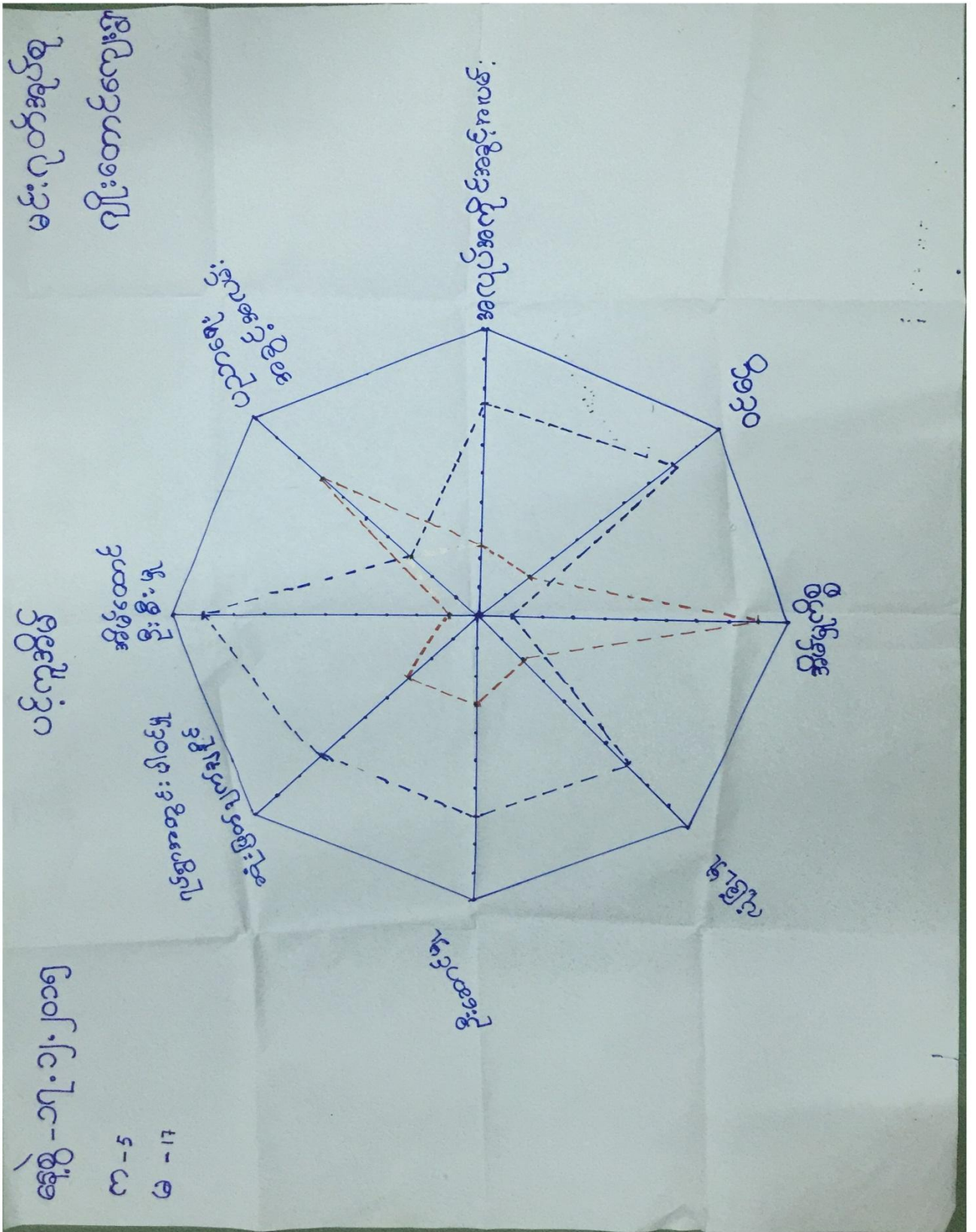

### ပင့်ကူအိမ် မြေပုံအပေါ် သုံးသပ်ချက်

တနင်္သာရီတိုင်းဒေသကြီး၊ ကျွန်းစုမြို့နယ်၊ မင်းဂုတ်အုပ်စု၊ ဂျိုးတောင်ကျေးရွာပင့်ကူအိမ်မြေပုံအပေါ် သုံးသပ်ချက်

- နေ့စွဲ - ၁၇.၁၂.၂၀၁၅
- စတင်ချိန် - (၁:၀၀) နာရီ
- ပြီးဆုံးချိန် - (၂:၀၀) နာရီ

တနင်္သာရီတိုင်းဒေသကြီး၊ ကျွန်းစုမြို့နယ်၊ မင်းဂုတ်အုပ်စု၊ ဂျိုးတောင်ကျေးရွာပင့်ကူအိမ်မြေပုံအပေါ် သုံးသပ်ချက်

ဂျိုးတောင်ကျေးရွာပထမအကြိမ်အစည်းအဝေးမပြုလုပ်မီအထိ အေးအေးမြင့်အိမ်တွင် ပင့်ကူအိမ်မြေပုံကို စတင်အသုံးပြုခဲ့သည်။ ရည်ရွယ်ချက်မှ ကျေးရွာအတွင်း အမျိုးသားနှင့် အမျိုးသမီးတို့၏ အခန်းကဏ္ဍများကို နှိုင်းယှဉ်လေ့လာနိုင်ရန်ဖြစ်သည်။ ထိုသို့လေ့လာနိုင်ရန် အမျိုးသားအမျိုးသမီးသီးသန့်အဖွဲ့ဖွဲ့၍ အမျိုးသမီးအဖွဲ့မှ ဆွေးနွေးရန် အချက်အလက်များကိုဖော်ထုတ်စေရာအချက် ၈ ချက် ထွက်ပေါ်လာသည်။ ထိုအချက် ၈ ချက်မှာ အလုပ်အကိုင်အခွင့်အလမ်း၊ အိမ်မှုကိစ္စ၊ ကျေးရွာတွင်းပူးပေါင်းဆောင်ရွက်မှု၊ ပညာတတ်မြောက်မှု၊ ဝင်ငွေရှာဖွေနိုင်မှု၊ လုံခြုံမှု၊ ဦးဆောင်နိုင်မှု၊ ပစ္စည်းဥစ္စာပိုင်ဆိုင်မှု တို့ဖြစ်ပါသည်။ ထို့နောက် ထိုအချက်အလက်များကို အမျိုးသားအမျိုးသမီးသီးသန့်အဖွဲ့မှ ဆွေးနွေးချက်များကို ခြုံငုံသုံးသပ်ရလျှင် ပညာတတ်မြောက်မှုတွင် တန်းတူဖြစ်ကြောင်း၊ ဥစ္စာပစ္စည်းပိုင်ဆိုင်မှုတွင်လည်း တန်းတူပိုင်ဆိုင်ကြောင်း၊ အရင်းအမြစ်သုံးစွဲရာတွင် အမျိုးသားများက ပိုမိုသုံးစွဲပါကြောင်း၊ ပူးပေါင်းပါဝင်မှုတွင် အမျိုးသားများ ပိုမိုရရှိကြောင်း၊ အိမ်မက်စွဲတွင် အမျိုးသမီးများမှ အများဆုံးလုပ်ကိုင်နေကြောင်း၊ အလုပ်ကိုင်အခွင့်အလမ်းတွင်လည်း အမျိုးသားများက နေရာရရှိနေကြောင်း စသည်ဖြင့် တွေ့ရှိရပါသည်။

#### အနှစ်ချုပ်

အမျိုးသမီးတို့၏ ဆန္ဒသဘောထားမှာ အမျိုးသားများနှင့် တန်းတူလုပ်ဆောင်ခွင့်၊ အခွင့်အလမ်းများ၊ ပူးပေါင်းပါဝင်မှုများ၊ ဆုံးဖြတ်ချက်ချနိုင်မှုတို့တွင်လည်း ပါဝင်လျှင် ပို၍ ကောင်းမွန်မည်ဖြစ်ကြောင်း ဆွေးနွေးပွဲများတွင် ပြောကြားခဲ့ကြသည်။

ဂျိုးတောင်ကျေးရွာ၏ ပင့်ကူအိမ်မြေပုံအပေါ် ခြုံငုံသုံးသပ်ရလျှင် အမျိုးသားများသည် အမျိုးသမီးများထက် အခွင့်အလမ်းပိုရရှိနေကြောင်း၊ အမျိုးသမီးများကို နေရာတိုင်းတွင် တန်းတူအခွင့်အလမ်းများဖော်ဆောင်ပေးရန်လိုအပ်ပါကြောင်း စသည်ဖြင့် သုံးသပ်ရပါသည်။

- ဦးဆောင်ဆွေးနွေးသူ - ဒေါ်အေးအေးမြင့်
- ပါဝင်ဆွေးနွေးသူများ - ကျား - ၅၊ မ - ၇

ထိခိုက်လွယ်သော အုပ်စုကိုသုံးသပ်ခြင်း

ရေစွဲ-၁၇.၁၂.၂၀၁၅		ထိခိုက်လွယ်သောအုပ်စုကိုသုံးသပ်ချက်		မင်းဂုတ်အုပ်စု ဂျိုးထောင်ကျေးရွာ
စဉ်	အုပ်စု	သွင်ပြင်ပစ္စည်း	အကြောင်းအရာ	ရာခိုင်နှုန်း
၁	( ၈ )	တိုက် / ဗဟိုထောင် / လယ် / ကျွဲ / နွား / ဥယျာဉ် ဖွဲ့ / TV / ဆိုင်ကယ် / ငွေ / အရောင်းဆိုင် ဝယ် / လယ်ထွက်စက် / ဓနိ / ချွေစက် / ဆန် စက်	အခွေ ၅၅၅ / ငြိုးစား ၅၅၅ / စုဆောင်း ၅၅၅ ၅၅၅ သောအောင်စီးပွားပေးလက်ဖက်ရည် ၅၅၅ ခြင်း	၁၄
	( ၉ )	သစ် / ငါး / ခြံ / လယ် / ဥယျာဉ် / နွား ကျွဲ / ဆိုင်ကယ်	ငြိုးစား ၅၅၅ ခြင်း / စုဆောင်း ၅၅၅ ခြင်း ပိုင်ဆိုင်မှု အတည်အတင် ခြင်း	၈၆
	( ၁၀ )	ငါး / ခြံ / ကျွဲ / ပျား	ပိုင်ဆိုင်မှု ခြင်း / အရောင်းအဖွဲ့ ခြင်း ကျိုးအရေးအားနည်းခြင်း / မသန်မစွမ်း ခြင်း	၂၀

၈-၈  
၉-၇

အသက်မွေးဝမ်းကြောင်း လုပ်ငန်းပြ မြေပုံ

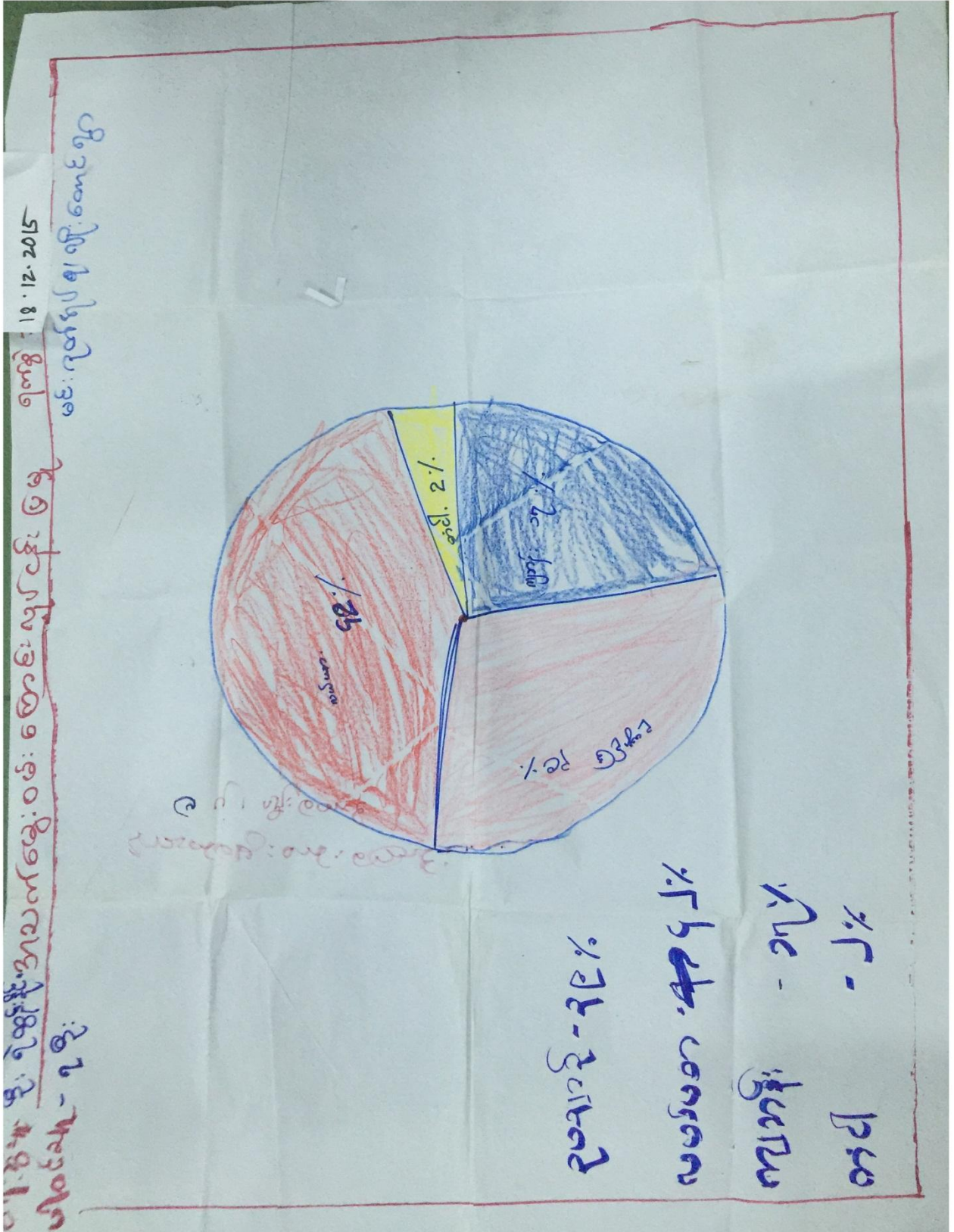

# ကျေးရွာရွှေ့ပြောင်းမှု သွားလာမှုပြ မြေပုံ

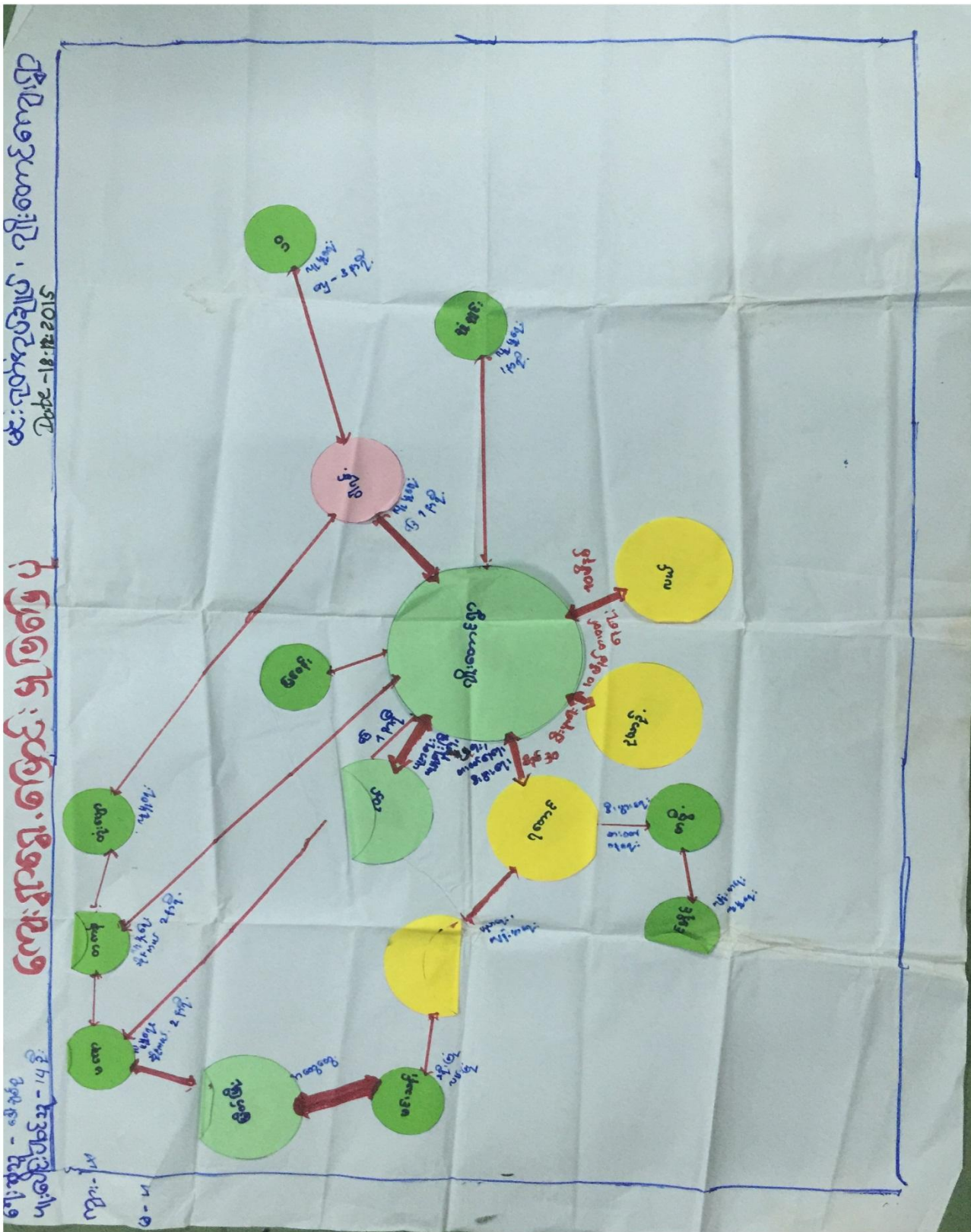

မှတ်တမ်းဓါတ်ပုံများ



PRA Tools များအသုံးပြုကာ အချက်အလက်များကောက်ခံနေပုံ



PRA Tools များအသုံးပြုကာ အချက်အလက်များကောက်ခံနေပုံ

မှတ်တမ်းဓါတ်ပုံများ



ဒုတိယအကြိမ်အစည်းအဝေး ကျင်းပနေစဉ်



ကော်မတီဝင်များအား လိုက်နာရမည့်ကျင့်ဝတ်များကို ရှင်းပြနေပုံ

ကော်မတီဝင်များစာရင်း

စဉ်	အမည်	ကျား/မ	ရာထူး
၁	စောဂီတာမူး	ကျား	ကျေးရွာစီ/ထောက် ဥက္ကဋ္ဌ
၂	နော်ချစ်စု	မ	ကျေးရွာစီ/ထောက် ဥက္ကဋ္ဌ
၃	ဒေါ်မိုးမိုးအေး	မ	စောင့်ကြည့်၊ ကြီးကြပ် ဆပ်ကော်မတီ
၄	ဦးခင်ဇော်ဦး	ကျား	စောင့်ကြည့်၊ ကြီးကြပ် ဆပ်ကော်မတီ
၅	ဒေါ်တင်တင်ဝင်း	မ	စောင့်ကြည့်၊ ကြီးကြပ် ဆပ်ကော်မတီ
၆	စောအယ်နေထူး	ကျား	ဝယ်ယူရေးဆပ်ကော်မတီ
၇	နော်ဒါးဆိတ်	မ	ဝယ်ယူရေးဆပ်ကော်မတီ
၈	စောလှိုင်းမင်းမင်း	ကျား	ဝယ်ယူရေးဆပ်ကော်မတီ
၉	စောဇော်ဝင်းဦး	ကျား	လည်ပတ်ရေးနှင့် ပြင်/ထိန်းကော်မတီ
၁၀	နော်အေးအေးမြင့်	မ	လည်ပတ်ရေးနှင့် ပြင်/ထိန်းကော်မတီ
၁၁	စောချစ်သိန်း	ကျား	လည်ပတ်ရေးနှင့် ပြင်/ထိန်းကော်မတီ
၁၂	စောမဲနိုင်	ကျား	စေတနာ့ဝန်ထမ်း
၁၃	နော်အေးပို	မ	စေတနာ့ဝန်ထမ်း
၁၄	ဦးမောင်နီ	ကျား	အကြံပြုတိုင်ကြားဖြေရှင်းရေး
၁၅	ဒေါ်ထူးမေ	မ	အကြံပြုတိုင်ကြားဖြေရှင်းရေး
၁၆	နော်ဒီးဖော	မ	ကျေးရွာစာရင်းကိုင်



## ကျေးရွာအချက်အလက်(ပုံစံ- ၈ ခ)

ပုံစံ-၁ ကျေးရွာအခြေခံအချက်အလက်များ (Form PC 1)

လမ်းညွှန်ချက်/ ကျေးရွာတစ်ရွာသို့ ပထမဆုံး မိတ်ဆက်ခရီးသွားရောက်သောအခါ လူထုစည်းရုံးရေးမှူးသည် ကျေးရွာခေါင်းဆောင်များအားကျေးရွာအချက်အလက်များကိုပေတ္တာရပ်ခံ၍တောင်းခံရသည်။ ဤအချက်အလက်များကိုစီမံကိန်းမိတ်ဆက်အစည်းဝေးမတိုင်မီတောင်းခံရမည်။ စီမံကိန်းမိတ်ဆက်အစည်းဝေးတွင် လူထုစည်းရုံးရေးမှူးသည် ဤအချက်အလက်များအားစစ်ဆေးပြီးမှန်ကန်အောင်ပြုလုပ်ရမည်။ ပြီးနောက်တွင် လူထုစည်းရုံးရေးမှူးမှ သတင်းအချက်အလက်ထံသို့ Tablets မှတစ်ဆင့်ဖြည့်သွင်းရမည်။

ကျေးရွာအုပ်ချုပ်ရေးမှူးအမည် <u>ဦးမြင့်စော</u>	ကျေးရွာအုပ်ချုပ်ရေးမှူး၏ဖုန်းနံပါတ် <u>၀၉ ၂၅၀၂၄ ၆၆၆၆</u>	လူထုစည်းရုံးရေးမှူး၏အမည် <u>ဒေါ်ခင်စိန်</u>
ပြည်နယ်/တိုင်းဒေသကြီး- တနင်္သာရီတိုင်းဒေသကြီး	မြို့နယ် ကျွန်းစု <u>ခင်းဂုဏ်</u>	ကျေးရွာအုပ်စု ကျေးရွာ <u>ချိုမြေကင်း</u>

လူဦးရေ လူမျိုးစု	အိမ်ထောင်စုအရေအတွက်	ကိုးကွယ်သည့်ဘာသာ	အိမ်ထောင်စုအရေအတွက်
လူမျိုးစု (၁)----- <u>ကရင်</u>	<u>၁၃၀</u>	ဘာသာ(၁)----- <u>ခရစ်ယာန်</u>	<u>၁၃၀</u>
လူမျိုးစု (၂)-----		ဘာသာ(၂)-----	
လူမျိုးစုရော-----		ဘာသာရော-----	

	အမျိုးသား(အရေအတွက်)	အမျိုးသမီး(အရေအတွက်)
လူဦးရေ <u>၅၁၅</u>	<u>၂၅၀</u>	<u>၂၆၅</u>
အိမ်ထောင်ဦးစီး	<u>၂၂၀</u>	<u>၂၀</u>

(ဂ) လက်လှမ်းမီအသုံးပြုနိုင်သည့်အဆောက်အဦများ

မူရင်းကျောင်း	အမှတ် ခြံမိ	ကျန်းမာရေး	အမှတ်ခြံ မိ	ဘာသာရေးအဆောက် အဦး	အမှတ် ခြံမိ
အထက်တန်းကျောင်း	<input type="checkbox"/>	ဆေးရုံ	<input type="checkbox"/>	စေတီ	<input type="checkbox"/>
အလယ်တန်းကျောင်း	<input type="checkbox"/>	ကျန်းမာရေးဌာန	<input type="checkbox"/>	ဘုန်းကြီးကျောင်း	<input type="checkbox"/>
မူလတန်းကျောင်း	<input checked="" type="checkbox"/>	ကျန်းမာရေးဌာနခွဲ	<input type="checkbox"/>	ဟိန္ဒူဘုရားကျောင်း	<input type="checkbox"/>
မူကြိုကျောင်း	<input type="checkbox"/>	ဆေးပေးခန်း	<input type="checkbox"/>	ခရစ်ယာန်ကျောင်း	<input checked="" type="checkbox"/>
အခြား	<input type="checkbox"/>	အခြား	<input type="checkbox"/>	ဗလီ	<input type="checkbox"/>
				အခြား	<input type="checkbox"/>
မှတ်ချက် <u>ဘာသာရေး အဆောက်အဦ</u>		မှတ်ချက်		မှတ်ချက်	

(ဂ) ကျွမ်းကျင်သူများမှတ်တမ်း ၊ ကျေးရွာတွင်နေထိုင်သော သို့မဟုတ် တခြားရွာမှလာရောက်သောကျွမ်းကျင်သူများ

(၁)စာသင်ကျောင်း			(၂)ကျန်းမာရေး			(၃)လက်မှုပညာရှင်		
ရွာတွင်နေထိုင်သူ	အခြားရွာမှလာသူ		ရွာတွင်နေထိုင်သူ	အခြားရွာမှလာသူ		ရွာတွင်နေထိုင်သူ	အခြားရွာမှလာသူ	
မူလတန်းပြဆရာဆရာမ	<input checked="" type="checkbox"/>	<input checked="" type="checkbox"/>	ဆရာဝန်	<input type="checkbox"/>	<input type="checkbox"/>	လက်သမား	<input checked="" type="checkbox"/>	<input type="checkbox"/>
အထက်တန်းပြဆရာဆရာမ	<input type="checkbox"/>	<input type="checkbox"/>	လက်ထောက်ကျန်းမာရေးမှူး	<input type="checkbox"/>	<input type="checkbox"/>	ပန်းရံ	<input checked="" type="checkbox"/>	<input type="checkbox"/>
အလက်တန်းပြဆရာဆရာမ	<input type="checkbox"/>	<input type="checkbox"/>	အမျိုးသမီးကျန်းမာရေးဆရာမ	<input type="checkbox"/>	<input type="checkbox"/>	လျှပ်စစ်ဆိုင်ရာ	<input type="checkbox"/>	<input type="checkbox"/>
မူကြိုဆရာဆရာမ	<input type="checkbox"/>	<input type="checkbox"/>	အရံသားဗွား	<input type="checkbox"/>	<input type="checkbox"/>	ရေပိုက်သွယ်သူ	<input type="checkbox"/>	<input type="checkbox"/>
အခြား	<input type="checkbox"/>	<input type="checkbox"/>	ပြည်သူ့ကျန်းမာရေးလုပ်သား (၁)/(၂)	<input type="checkbox"/>	<input type="checkbox"/>	စက်ပြင်ဆရာ	<input type="checkbox"/>	<input type="checkbox"/>
မှတ်ချက် <u>ကလေးများမရှိကြောင်း</u>			မှတ်ချက်			မှတ်ချက်		

(ဃ) ကျေးရွာသို့ရောက်ရှိနိုင်သည့်လမ်းအခြေအနေ /ကျေးရွာတစ်ရွာသည် ၎င်း၏ကျေးရွာအုပ်စုနှင့် ဆက်သွယ်ထားသောလမ်းအခြေအနေ(အောက်ပါတို့ကိုပိုင်းပါ)

ကျောက်ကြမ်းလမ်း: \_\_\_\_\_ ကတ္တရာလမ်း: \_\_\_\_\_ ကွန်ကရစ်လမ်း: \_\_\_\_\_ မော်တော်ဆိုင်ကယ်လမ်း: \_\_\_\_\_  
 ကျောက်ခင်းလမ်း: \_\_\_\_\_ မြေသားလမ်း \_\_\_\_\_ လူသွားလမ်း: \_\_\_\_\_ အခြား: \_\_\_\_\_

ကျေးရွာဖွံ့ဖြိုးမှုစီမံချက်

(၁) လူထုပဟိုပြုစီမံကိန်းမစတင်မှီ ဤကျေးရွာတွင်ကျေးရွာဖွံ့ဖြိုးမှုစီမံချက်ရှိခဲ့ပါသလား?

ပိုင်းပါ ရှိပါသည်/မရှိပါ/မသိပါ

(၂) ရှိခဲ့ပါလျှင် ဤစီမံချက်ကို မည်သည့် ခုနှစ်တွင်ပြင်ဆင်ခဲ့ပါသနည်း?

နှစ်-----/မသိပါ ၂၀၀၅

(၃) ဤစီမံချက်ကို မြို့နယ်မှအတည်ပြုခဲ့ပါသလား?

ပြုခဲ့ပါသည်/မပြုခဲ့ပါ/မသိပါ

(စ) ခရီးအကွာအဝေး

(၁) ဤကျေးရွာ၏ပဟိုမှ၎င်းကျေးရွာအုပ်စု၏ပဟိုအထိခရီးပိုင်းမည်မျှကွာဝေးသနည်း? ပိုင်း-----/မသိပါ

(၂) ဤကျေးရွာမှ ၎င်းကျေးရွာအုပ်စုပဟိုအထိသွားလာရာတွင်ကြာမြင့်သည့်အချိန်

ခြောက်သွေ့ရာသီတွင်ကြာချိန် (၂၂) မိနစ် ----- ထော်လာဂျီ/မော်တော်ဆိုင်ကယ်/ခြေလျှင်/လား/မော်တော်ဘုတ်/  
 အခြား: အိုပေး (၂၀၀) ----- စသည့်တို့ဖြင့်သွားလျှင်ကြာမြင့်သည့်အချိန်  
 ခိုးရာသီတွင်ကြာချိန် (၂၃၀) ----- ထော်လာဂျီ/မော်တော်ဆိုင်ကယ်/ခြေလျှင်/လား/မော်တော်ဘုတ်/  
 အခြား: အိုပေး (၃၀) ----- စသည့်တို့ဖြင့်သွားလျှင်ကြာမြင့်သည့်အချိန်

(ဆ) ပတ်ဝန်းကျင်ဆိုင်ရာသဘာဝဘေးအန္တရာယ် -

ဤကျေးရွာတွင်ကြေးခြင်းကဲ့သို့ သဘာဝဘေးအန္တရာယ်ကျရောက်ဖူးခြင်းရှိပါသလား။

မရှိပါ       ရှိပါသည်      ရှိလျှင်ဖော်ပြပါ-----



(၈) ကျေးရွာတွင် ဖွဲ့စည်းထားသော အဖွဲ့အစည်းများ

လူထုဗဟိုပြုစီမံကိန်းမတိုင်မီ ဤကျေးရွာတွင် ကျေးရွာဖွံ့ဖြိုးရေးအတွက် အစိုးရ(သို့) ရွာသားများကိုယ်တိုင်(သို့) စီမံကိန်းတစ်ခုခုမှ ဖွဲ့စည်းထားသည့် အဖွဲ့အစည်းများရှိပါသလား။

ခန့်ပါ  
-----  
-----  
-----

ကျေးရွာခေါင်းဆောင်

အမည် ဦးစောမြင့်ဒေတာ

လက်မှတ်  နေ့စွဲ ၁၇. ၁၂. ၂၀၁၅

လူထုစည်းရုံးရေးမှူး

အမည် ဒေါ်အေးစာဝို

လက်မှတ်  နေ့စွဲ ၁၇. ၁၂. ၂၀၁၅

စာမျက်နှာ  
စာအုပ်  
စာမျက်နှာ  
စာအုပ်  
စာမျက်နှာ  
စာအုပ်  
စာမျက်နှာ  
စာအုပ်

ကျေးရွာစီမံကိန်းစက်ဝန်းအချိန်ဇယား (ပုံစံ - စ - ၂)

ပုံစံ စ-၂ - စီမံကိန်းစက်ဝန်းအချိန်ဇယား (PC 2)

လမ်းညွှန်ချက်-သက်ဆိုင်ရာလုပ်ငန်းများ/လက်ထောက်နည်းပညာနည်းပညာများ/စီမံကိန်းစက်ဝန်းအဆင့်တစ်ခုစီ ပြီးစီးတိုင်းကျေးရွာနှင့် ကျေးရွာအုပ်စု အတွက်ပုံစံကိုဖြည့်သွင်းရမည်။

စည်းရုံးရေးမှူး/ဝန်ထမ်း အမည် ဖေဖေစင်စင်

နေ့စွဲ 18.12.2015

စက်ဝန်းအားအမှတ်ခြံပိ  စက်ဝန်း(၁)  စက်ဝန်း(၂)  စက်ဝန်း(၃)

စက်ဝန်း(၄)

ကျေးရွာအုပ်စု - မင်းလတ် ကျေးရွာ - ဂျိုးတောင်

ပြည်နယ်/တိုင်း-တနင်္သာရီတိုင်း မြို့နယ်-ကျွန်းစု

စီမံကိန်းစတင်ရွက်မှုအဆင့်များ	နေ့စွဲ		အစည်းအဝေးတွင်တက်ရောက်သူအရေအတွက်			
	စတင်သည့်နေ့စွဲ	ပြီးဆုံးသည့်နေ့စွဲ	အမျိုးသားအရေအတွက်	အမျိုးသမီးအရေအတွက်	အိမ်ထောင်စုအရေအတွက်	လူမျိုးစု တက်ရောက်သူ ရေအတွက် လူမျိုးစုအမည်
၁. ကျေးရွာစီမံကိန်း မိတ်ဆက်အစည်းအဝေး မစမ	17.12.2015	18.12.2015	42	61	103	ကဏ္ဍ   မစမ
၂. ကျေးရွာစွဲ မြီးရေး စီမံချက်ရေးဆွဲခြင်း အစည်းအဝေး	18.12.2015	18.12.2015	47	62	109	ကဏ္ဍ   မစမ
၃. ကျေးရွာအုပ်စု လုပ်ငန်း ဆုံးဖြတ်ချက်ချသည့်အစည်းအဝေး	19.12.2015	19.12.2015	11	11	22	
၄. မြို့နယ်အဆင့်စီမံကိန်းရေးဆွဲရေးနှင့်အကောင်အထည်ဖော်ရေးကော်မတီ၏ စီမံကိန်း သုံးသပ်မှုအစည်းအဝေး			မလို	မလို	မလို	မလို
၅. မြို့နယ် စီမံကိန်းရေးဆွဲရေးနှင့်အကောင်အထည်ဖော်ရေးကော်မတီ၏ဆုံးဖြတ်မှုကို ရွာသူ့အသိပေးအကြောင်းကြားသည့်အစည်းအဝေး						
၆. စီမံကိန်းလုပ်ငန်းစွဲစီမံချက်ရေးဆွဲခြင်း အစည်းအဝေး	မလို	မလို	မလို	မလို	မလို	မလို
၆.၀။ စီမံကိန်းလုပ်ငန်း အကောင်အထည်ဖော်ရေးအစီအစဉ် ရေးဆွဲခြင်း						
၆.၂။ ဝယ်ယူရေးအစီအစဉ် ရေးဆွဲခြင်း						

ကျေးရွာဖွံ့ဖြိုးရေးဦးစားပေးအစီအစဉ် (ပုံစံ - ၈ ခု)

ပုံစံ ၈-၃ ကျေးရွာဖွံ့ဖြိုးရေး ဦးစားပေးအစီအစဉ် (Form PC 3)

လမ်းညွှန်ချက်၊ အဆင့်(၃)ကျေးရွာမှော်မှန်းချက်အစည်းအဝေးပြီးနောက်ပေးမည့် ကျေးရွာစီမံကိန်း အထောက်အကူပြုကော်မတီသည် လူထုစည်းရုံးရေးများအကူအညီဖြင့် ပါဝင်ပူးပေါင်းဆောင်ရွက်သွင်းရမည်။ အားလုံးသောအခက်အခဲအတားအဆီးများ၊ ဖွံ့ဖြိုးမှုဦးစားပေးအစီအစဉ်များ၊ လူထုဝတ်ပြုစီမံကိန်း၏ ရန်ပုံငွေအရင်းအမြစ်နှင့် မသက်ဆိုင်သည့် လုပ်ငန်းများအားလုံးကိုဖော်ပြရမည်။

လူထုစည်းရုံးရေးပူး/ဝန်ထမ်း အမည် ရွှေစင်စင်

နေ့စွဲ 18.12.2015 စက်ဝန်းအား အမှတ်ခြစ်ပါ (V)  စက်ဝန်း(၁)   
 စက်ဝန်း(၂)  စက်ဝန်း(၃)  စက်ဝန်း(၄)

ပြည်နယ်/တိုင်း-တနင်္သာရီတိုင်း၊ မြို့နယ်-ကျွန်းစု ကျေးရွာအုပ်စု ပုလဲကျွန်း ကျေးရွာ ပုလဲကျွန်း

က. အခက်အခဲအတားအဆီးများအားဆွေးနွေးခြင်း - ယခုလက်ရှိအခြေအနေတွင်ကျေးရွာဖွံ့ဖြိုးတိုးတက်ရေးအတွက် အဓိကအခက်အခဲအတားအဆီးများသည် မည်သည့်များဖြစ်ပါသနည်း(အမျိုးသား/သမီး အနည်းဆုံးအခက်အခဲ ၅ ခုစီဖော်ပြပါ)

အမျိုးသား အဖွဲ့မှတင်ပြသောအခက်အခဲအတားအဆီးများ	အမျိုးသမီး အဖွဲ့မှတင်ပြသောအခက်အခဲအတားအဆီးများ
၁ ကျွန်းစု၏ ဦးစီးရေးဦးစီးဌာန၊ လမ်းဆုံ၊ လမ်းခွကန် မြို့မရှိခြင်း၊ စက်မှုဇုန်၊ မြို့မရှိခြင်း၊ ယဉ်ကျေးမှု ဖွံ့ဖြိုးရေး မရှိခြင်း။	၁ စာရင်းစာရင်းကိစ္စရပ်များ မရှိခြင်း၊ စားနပ်ရိက္ခာရေးရာများ မရှိခြင်း၊ အထောက်အပံ့ပေးရေး မရှိခြင်း။
၂ လမ်းကောင်း မရှိခြင်း၊ မြို့မရှိခြင်း၊ ဆက်သွယ်ရေး မရှိခြင်း။	၂ လမ်းကောင်း မရှိခြင်း၊ မြို့မရှိခြင်း၊ ဆက်သွယ်ရေး မရှိခြင်း။
၃ မြို့မကောင်း မရှိခြင်း၊ လမ်းမကောင်းခြင်း၊ ကျေးရွာ မြို့မကောင်းခြင်း၊ စားနပ်ရိက္ခာရေးရာ မရှိခြင်း။	၃ စက်မှုဇုန် မရှိခြင်း၊ စားနပ်ရိက္ခာရေးရာ မရှိခြင်း။
၄ တံတားကောင်း မရှိခြင်း၊ မြို့မရှိခြင်း၊ မြို့မကောင်းခြင်း၊ လမ်းမကောင်းခြင်း၊ ဆက်သွယ်ရေး မရှိခြင်း။	၄ ဆရာမ မရှိခြင်း၊ ကျောင်းမရှိခြင်း၊ စားနပ်ရိက္ခာရေးရာ မရှိခြင်း။
၅ မြို့မကောင်းခြင်း၊ မြို့မရှိခြင်း၊ မြို့မကောင်းခြင်း၊ လမ်းမကောင်းခြင်း၊ စားနပ်ရိက္ခာရေးရာ မရှိခြင်း။	၅ မြို့မကောင်းခြင်း၊ မြို့မရှိခြင်း၊ မြို့မကောင်းခြင်း၊ လမ်းမကောင်းခြင်း၊ စားနပ်ရိက္ခာရေးရာ မရှိခြင်း။



ခ. မျှော်မှန်းခြင်း- ဤကျေးရွာဖွံ့ဖြိုးတိုးတက်ရေးအတွက်နောင်လာမည့် (၅) နှစ်အားရည်ရွယ်၍ဆောင်ရွက်ရန်အတွက် မည်သည့်အရာများသည်အဓိကမျှော်မှန်းမှန်းချက်ဖြစ်သနည်း။

အမျိုးသားအဖွဲ့မှတင်ပြသောမျှော်မှန်းချက်များ	အမျိုးသမီးအဖွဲ့မှတင်ပြသောမျှော်မှန်းချက်များ
၁ ကျေးရွာသားများ ကောင်းမွန်စွာပညာ သင်ယူနိုင်ခြင်း၊ စာအုပ်များဖတ်ရှုခြင်း၊ ကောင်းမွန်မှုပြပညာရေး၊ ကျန်းမာရေး ကောင်းမွန်လာမည်ဖြစ်ပါသည်။	၁ ကောင်းမွန်လုံခြုံစေရေးအားဖြင့် ကျေးရွာရှိ ကလေးများအား ပညာရေး၊ ကျန်းမာရေးနှင့် အခြားအရေးကြီးရာများကို ပညာ သင်ပေးပေးခြင်းဖြင့် ဖွံ့ဖြိုးတိုးတက်လာမည်။
၂ ကျေးရွာကောင်းမွန်လာလျှင် ကျေးရွာမှ အဝေးသွယ် မှု ကောင်းမွန်လာမည်။	၂ ဆေးခန်းရရှိလာပါက စာချိန်ဖြိုစားဝါးကုသ နိုင်ခြင်း၊ အသက်စောင့်ရှောက်မှုဆိုင်ရာ ဆုံးဖြတ်မှုများ ပါလာခြင်း။
၃ မိုးကောင်းမွန် ဖြစ်လာလျှင် ကျေးရွာကောင်းမွန်လာခြင်း၊ လူမှုရေးအဖွဲ့အစည်းများ ဖွဲ့စည်းလာမည် ဖြစ်ပါသည်။	၃ ကလေးများ လွတ်လပ်စွာ ဖွံ့ဖြိုးတိုးတက်ရေး၊ ကျန်းမာရေး၊ ရပ်ဝန်းဆိုင်ရာ ဖွံ့ဖြိုးတိုးတက်ရေး ဖြစ်ခြင်း။
၄ ဝတ်စားကောင်းမွန် လျှင် ကျေးရွာသားများ စားသောက်စားနပ်ရိက္ခာနှင့် အခြားအရေးကြီးရာများကို ပညာ သင်ပေးခြင်းဖြစ်ပါသည်။	၄ ဝန်ထမ်းများ လုံခြုံစွာ ချိတ်ဆက်ခြင်း၊
၅ မူကြို ကျေးရွာရှိ လျှင် ကလေးငယ်များ စေလွှတ်မှု ဖြစ်ခြင်း၊ လူမှုရေး ပညာရေး အဖွဲ့အစည်းများ ဖွဲ့စည်းလာမည် ဖြစ်ပါသည်။	၅ ကလေးငယ်များ စာပိုဒုတိယ ဖွံ့ဖြိုးတိုးတက်လာခြင်း။

ဂ. ဤကျေးရွာ၏ လာမည့် ( ၃ ) နှစ်အတွက် ဦးစားပေး ဖွံ့ဖြိုးတိုးတက်မှု လုပ်ငန်း အစီအစဉ်များအားဖော်ပြပါ။  
 (လူထုပတ်ဝန်းကျင်ထိခိုက်မှု ရှိမရှိစစ်ဆေးရန် အဆိုပြုသော အစီအစဉ်များကို ဦးစားပေး အဆင့်အလိုက်ဖော်ပြပြီး ကျန် လူထုပတ်ဝန်းကျင် စီမံကိန်း ရန်ပုံငွေအရင်းအမြစ်နှင့် မပတ်သက်သည့်အစီအစဉ်များလည်းဖော်ပြရန်ဖြစ်သည် )

ကျေးရွာအတွက် ဦးစားပေး ဖွံ့ဖြိုးတိုးတက်မှု လုပ်ငန်းစဉ်များ	အဆိုပြုသူ (အမျိုးသားများ/ အမျိုးသမီးများ/ အမျိုးသား+အမျိုးသမီး)	လူထုပတ်ဝန်းကျင်ထိခိုက်မှုအတွက် အဆိုပြုသည် (ဦးစားပေးအဆင့် အလိုက်ဖော်ပြပါ)	ခန့်မှန်း ကုန်ကျစရိတ်	အကျိုးခံစားခွင့်ရှိသူ မှန်းခြေအရေအတွက်
၁ စာသင်ကျောင်း	ကျား + မ	၁	၁၅၂ ဝိန်	၁၅၆
၂ မူကြိုကျောင်း	ကျား + မ	၂		
၃ စာကြည့်တိုက်	ကျား + မ	၃		
၄ ဆရာမတော်အိမ်ထောင်	ကျား + မ	၄		
၅ ဖိနပ်	ကျား + မ	၅		
၆ ဆေးပေးခန်း	ကျား + မ	၆		

ဥက္ကဋ္ဌ ၊ ကျေးရွာစီမံကိန်းအထောက်အကူပြုကော်မတီမှ အဆိုပြုသည်။

အမည်----- လက်မှတ်----- ရေးစွဲ-----

ကျေးရွာအုပ်စုဖွံ့ဖြိုးရေးစီမံကိန်းလုပ်ငန်းခွဲရွေးချယ်ခြင်းပုံစံ (ပုံစံ - ၀၄)



ပုံစံ PC-၄ ကျေးရွာအုပ်စုစီမံကိန်းလုပ်ငန်းခွဲရွေးချယ်ခြင်းပုံစံ

လမ်းညွှန်ချက်၊	ကျေးရွာအုပ်စုစီမံကိန်းရေးဆွဲသည့်အစည်းအဝေးတွင်	ဤပုံစံအားလူထုတည်ရုံးမှ	လက်ထောက်နည်းညွှန်များကို
အကူအညီဖြင့်ပြင်ဆင်မှုများ	ပြင်ဆင်မှုများ	ပြင်ဆင်မှုများ	ပြင်ဆင်မှုများ
အမှတ်အလက်များကို MIS သို့ ထည့်သွင်းရမည်။			
ကျေးရွာတည်ရုံးမှ/ရင်းနှီးမြှုပ်နှံရေးမှ	ရင်းနှီးမြှုပ်နှံရေးမှ	ရင်းနှီးမြှုပ်နှံရေးမှ	ရင်းနှီးမြှုပ်နှံရေးမှ
နေ့စွဲ: 1၇.၀၂.၂၀၂၅	စက်ဝန်းအားအမှတ်ဖြစ်ပေးပါ(✓) စက်ဝန်း(၁) စက်ဝန်း(၂) စက်ဝန်း(၃) စက်ဝန်း(၄)	စက်ဝန်းအားအမှတ်ဖြစ်ပေးပါ(✓) စက်ဝန်း(၁) စက်ဝန်း(၂) စက်ဝန်း(၃) စက်ဝန်း(၄)	စက်ဝန်းအားအမှတ်ဖြစ်ပေးပါ(✓) စက်ဝန်း(၁) စက်ဝန်း(၂) စက်ဝန်း(၃) စက်ဝန်း(၄)
ပြည်နယ်/တိုင်း-တာနသာဂီတိုင်း	ပြည်နယ်-ကျွန်းစု	ပြည်နယ်-ကျွန်းစု	ပြည်နယ်-ကျွန်းစု

ကျေးရွာအမည်	ဆောင်ရွက်မည့် လုပ်ငန်းများ	အတိုင်းအတာ	ခန့်မှန်း တိုက်ရိုက်အကျိုး ခံစားခွင့်ရှိသူများ	အဆိုပြုတင်ပြသူ	ခန့်မှန်းကုန်ကျစရိတ်		စုစုပေါင်း
					စီမံကိန်းမှ ထည့်သွင်းမှု	ကျေးရွာမှ ထည့်သွင်းမှု (ရေမီပြင်) ထည့်သွင်းငွေ   အမည်အဖွဲ့	
မင်းဂုတ်	အထက်ကျေး ၆၀' x ၃၀' x 12'	၆၀' x ၃၀' x 12'	၅၄၅	အမျိုးသား၊ အမျိုးသမီး၊ မအမျိုးသားနှင့် အမျိုးသမီး	၁၃၀၀၀၀၀	-	၁၃၀၀၀၀၀
မင်းဂုတ်	အထက်ကျေး ၆၀' x ၃၀' x 12'	၆၀' x ၃၀' x 12'	၆၈၈	အမျိုးသား၊ အမျိုးသမီး၊ မအမျိုးသားနှင့် အမျိုးသမီး	၇၀၀၀၀	-	၇၀၀၀၀
ပျိုတောင်	အထက်ကျေး ၆၀' x ၃၀' x 12'	၆၀' x ၃၀' x 12'	၁၉၆	အမျိုးသား၊ အမျိုးသမီး၊ မအမျိုးသားနှင့် အမျိုးသမီး	၁၃၃၇၅၄၄	၃၆၅၂၆၆	၁၅၀၀၀၀၀





အစည်းအဝေးမှတ်တမ်း(ပ - အကြိမ်)

၁၇.၁၂.၂၀၁၅ ဖယ်ဂုတ်ဒရယ်စု ၁ ပျိုးတောင်ကျေးရွာ စီမံကိန်းဗိတ်ဆက်အစည်းအဝေး

၁၇.၁၂.၂၀၁၅ ဂျန်နဝါရီ ၂၀၀၀ တွင် ဖယ်ဂုတ်ဒရယ်စု ပျိုးတောင်

ကျေးရွာ ၁ ဘာသာရေးကျောင်း တွင် စီမံကိန်း ဗိတ်ဆက်အစည်းအဝေး နှင့် ကျေးရွာ စေတနာ့ဝန်ထမ်း၊  
ဌေးချယ်အဖွဲ့အစည်း၊ အဝေးကို ဖြေလုပ်ခဲ့ပါသည်။ ပထမဦးစွာ အစည်းအဝေးအခမ်းအနား  
ကို ဖွင့်လှစ်ပြီး ကျေးရွာ ဇာတိမိန့်များ ပြီး ဖြစ်အောင် ဗွ အဖွင့်မှဝခံကာ ကို ဖြောဖြော့ခံ ပါသည်။  
ထို့နောက် စီမံကိန်း ဝန်ထမ်းများ ဖြစ်ကြသော ဒေါ်ဒွင်စုဝင်း

လူထုစည်းရုံးရေးဖွဲ့၊ ဦးစုမျိုးကြိုင် လူထုစည်းရုံးရေးဖွဲ့ တို့ ဗွ ကျေးရွာသူ၊ ရွာသားများ  
အား အားပေးစကား ကို ဖြောဖြော့ခံ ပါသည်။ စီမံကိန်း၏ ဂုဏ်ပြုပံ့ပိုးမှုနှင့် လုပ်ဆောင်မှု၊  
မူးပေါင်းပါဝင်မှုတို့ အကြောင်းကို လူထုစည်းရုံးရေးဖွဲ့၊ ဒေါ်ဒွင်စုဝင်း ဗွ ဖြောဖြော့  
ခံ ပါသည်။

ထို့နောက်တက်ရောက်လာကြသော ကျေးရွာလူထု ဗွ ကျား (၄၂)

မ (၆၁) - ဖေါင်း (၂၀၀) ကို ကော်မတီဌေးချယ်နှင့် တာဝန်များ ဌေးချယ်နှင့်  
အဆင့်ဆင့်ကို လူထုစည်းရုံးရေးဖွဲ့၊ က ရှင်းလင်း ဖြောဖြော့ခံ ပါသည်။ ထို့နောက် စေတနာ့  
ဝန်ထမ်း ဌေးချယ်နှင့် ဝန်ထမ်းများ ဖြေလုပ်ဆောင်ပုံ အဆင့်ဆင့်ကို ရှင်းလင်း ဖြောဖြော့  
စေတနာ့ ဝန်ထမ်း ကျား (၂၅) ဦး မ (၂၅) ဦး ကို ဌေးချယ်ခံ ပါသည်။ အစည်းအဝေးကို  
၇:၃၀ အချိန်တွင် ဂုဏ်ထူးခံ ပါသည်။

အစည်းအဝေးမှတ်တမ်း(ဒု - အကြိမ်)

18.12.2015 မင်္ဂလာဂါး၊ ဝဏ္ဏတောင်လျှော်၊ ဤ ဒုတိယ အကြိမ်အစည်းအဝေး

17.12.2015 ရက်နေ့ မနက် ၇:၀၀ နာရီတွင် မင်္ဂလာဂါး၊ ဝဏ္ဏတောင်လျှော်၊ ဤ အစည်းအဝေးတွင် စီမံကိန်း ဒုတိယ အကြိမ်အစည်းအဝေးကို ဤ နေ့၊ ဤ ရက်အချိန်တွင် ဤ နေရာတွင် ပြုလုပ်ခဲ့ပါသည်။

ထိုနေ့မှာ ဤအစည်းအဝေးကို ဖွဲ့စည်းပေးခဲ့ပြီး ဤအစည်းအဝေးကို ဤနေ့၊ ဤရက်တွင် ပြုလုပ်ခဲ့ပါသည်။ ထိုနေ့မှာ ဤအစည်းအဝေးကို ဖွဲ့စည်းပေးခဲ့ပြီး ဤအစည်းအဝေးကို ဤနေ့၊ ဤရက်တွင် ပြုလုပ်ခဲ့ပါသည်။ ထိုနေ့မှာ ဤအစည်းအဝေးကို ဖွဲ့စည်းပေးခဲ့ပြီး ဤအစည်းအဝေးကို ဤနေ့၊ ဤရက်တွင် ပြုလုပ်ခဲ့ပါသည်။

ထိုနေ့မှာ PRA များကို ဤအစည်းအဝေးတွင် ဆောင်ရွက်ခဲ့ပြီး ဤအစည်းအဝေးကို ဤနေ့၊ ဤရက်တွင် ပြုလုပ်ခဲ့ပါသည်။ ထိုနေ့မှာ ဤအစည်းအဝေးကို ဖွဲ့စည်းပေးခဲ့ပြီး ဤအစည်းအဝေးကို ဤနေ့၊ ဤရက်တွင် ပြုလုပ်ခဲ့ပါသည်။ ထိုနေ့မှာ ဤအစည်းအဝေးကို ဖွဲ့စည်းပေးခဲ့ပြီး ဤအစည်းအဝေးကို ဤနေ့၊ ဤရက်တွင် ပြုလုပ်ခဲ့ပါသည်။

ကဏ္ဍအလိုက် ဖွံ့ဖြိုးရေး ဦးစားပေး လုပ်ငန်းစဉ်များ

ကျေးရွာ - ဂျိုးတောင်					
နောက်ဆက်တွဲ(၄) ခြားနားသောအပိုင်းများအတွက် ဦးစားပေးဖွံ့ဖြိုးရေးလုပ်ငန်းစဉ် အနှစ်ချုပ်					
ဦးစားပေးအဆင့်	လုပ်ငန်း	မည်သူဦးစားပေးမလဲ	ကျေးရွာမှတာဝန်ခံသူ	ပြင်ပမှမည်သူထောက်ပံ့မလဲ	
<b>အခြေခံအဆောက်အအုံ</b>					
၁	ရွာတွင်းကွန်ကရစ်လမ်း	ကျား+မ			
၂	ဆိပ်ခံတံတား	ကျား			
၃	ဆိပ်ကမ်းလမ်းကွန်ကရစ်	ကျား+မ			
၄	ကျေးရွာရေရရှိရေး	မ			
<b>အသက်မွေးဝမ်းကြောင်း၊ စိုက်ပျိုးရေး</b>					
၁	လက်မှုပညာတိုးပွားရေး	ကျား+မ			
<b>ကျန်းမာရေးနှင့်အဟာရ</b>					
၁	ကျန်းမာရေးအသိပညာ ဟောပြောပွဲ	ကျား+မ			
၂	သူနာပြုဆရာမများ လိုအပ်	ကျား+မ			

