

ပြည်ထောင်စုသမ္မတမြန်မာနိုင်ငံတော်အစိုးရ
စိုက်ပျိုးရေး၊ မွေးမြူရေးနှင့် ဆည်မြောင်းဝန်ကြီးဌာန
ကျေးလက်ဒေသဖွံ့ဖြိုးတိုးတက်ရေးဦးစီးဌာန

ကျွန်းစုမြို့နယ်



လူထုပဟိုပြုစီမံကိန်း
National Community Driven Development Project
(NCDDP)



ကျေးရွာဖွံ့ဖြိုးရေး အစီအစဉ်
Village Development Plan (VDP)

ကျောက်တစ်လုံးကျေးရွာ၊ ကော်ယောကျေးရွာအုပ်စု

မာတိကာ

စဉ်	အကြောင်းအရာ	စာမျက်နှာ
၁	ကျွန်းစုမြို့နယ်မြေပုံ	၁
၂	ကျေးရွာအုပ်စုမြေပုံ	၂
၃	ကျေးရွာအုပ်စုတွင် ပါဝင်သောကျေးရွာများစာရင်း	၂
၄	လူထုပူးပေါင်းပါဝင်သော ဆန်းစစ်ခြင်းနှင့် အကဲဖြတ်ခြင်း လုပ်ငန်းစဉ်	၃
၅	လူမှုနှင့် အရင်းအမြစ်ပြုမြေပုံ	၄
၆	လူမှုနှင့် အရင်းအမြစ်ပြုမြေပုံအပေါ် သုံးသပ်ချက်	၄
၇	ရာသီခွင်ပြုပြင်ကွဲဒီဇို	၆
၈	ရာသီခွင်ပြုပြင်ကွဲဒီဇိုအပေါ် သုံးသပ်ချက်	၆
၉	အဖွဲ့အစည်းချိတ်ဆက်ပြုမြေပုံ	၈
၁၀	အဖွဲ့အစည်းချိတ်ဆက်ပြုမြေပုံအပေါ် သုံးသပ်ချက်	၉
၁၁	ပြဿနာသစ်ပင်များ	၁၀
၁၂	ပြဿနာသစ်ပင်များအပေါ် သုံးသပ်ချက်	၁၂
၁၃	ပင့်ကူအိမ်မြေပုံ	၁၃
၁၄	ပင့်ကူအိမ်မြေပုံအပေါ် သုံးသပ်ချက်	၁၃
၁၅	ဆင်းရဲချမ်းသာ ခြားနားချက်ပြဇယား	၁၅
၁၆	ဆင်းရဲချမ်းသာ ခြားနားချက်ပြဇယား အပေါ် သုံးသပ်ချက်	၁၅
၁၇	အသက်မွေးဝမ်းကြောင်းပြဇယား	၁၆
၁၈	အသက်မွေးဝမ်းကြောင်းပြဇယားအပေါ် သုံးသပ်ချက်	၁၇
၁၉	မှတ်တမ်းခါတ်ပုံများ	၁၇
၁၉	ကော်မတီဝင်များစာရင်း	၂၀
၂၀	ကျေးရွာအခြေခံအချက်အလက်များ (ပုံစံ - စ - ၁)	၂၁
၂၁	စီမံကိန်းစက်ဝန်းအချိန်ဇယား (ပုံစံ စ-၂)	၂၄
၂၂	ကျေးရွာဖွံ့ဖြိုးရေး ဦးစားပေး အစီအစဉ် (ပုံစံ စ-၃)	၂၆
၂၃	ကျေးရွာအုပ်စုစီမံကိန်းလုပ်ငန်းခွဲရွေးချယ်ခြင်း (ပုံစံ စ-၄)	၂၉
၂၄	အစည်းအဝေးတက်ရောက်သူများစာရင်း	၃၁
၂၅	အစည်းအဝေးမှတ်တမ်းများ	၃၉
၂၆	ကဏ္ဍအလိုက် ဖွံ့ဖြိုးရေး ဦးစားပေးလုပ်ငန်းများ	၄၃
၂၇	VDP အရည်အသွေးထိန်းချုပ်မှု	၄၄

ကျွန်းစုမြို့နယ်အခြေပြမြေပုံ

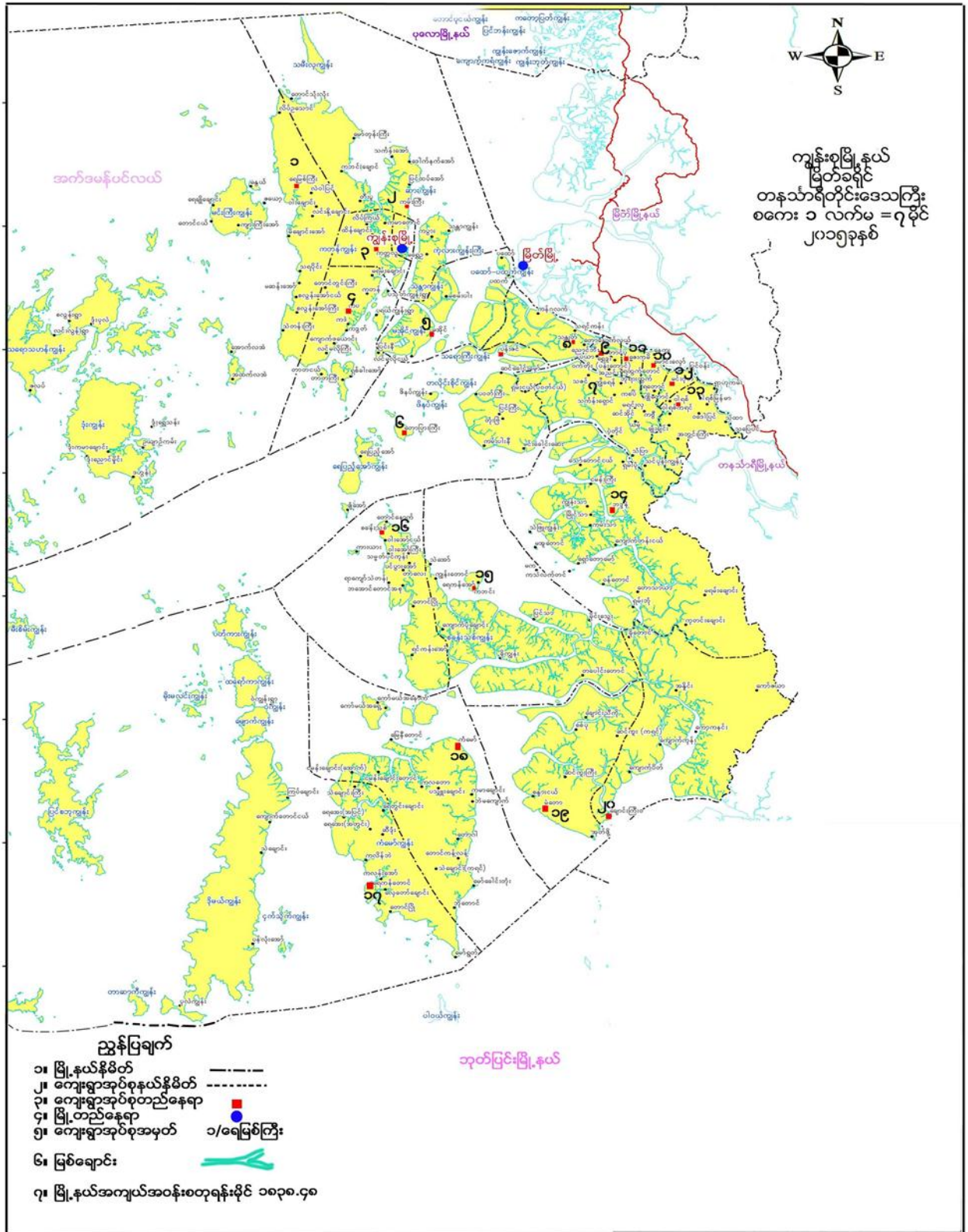

ကျေးရွာအုပ်စုမြေပုံ

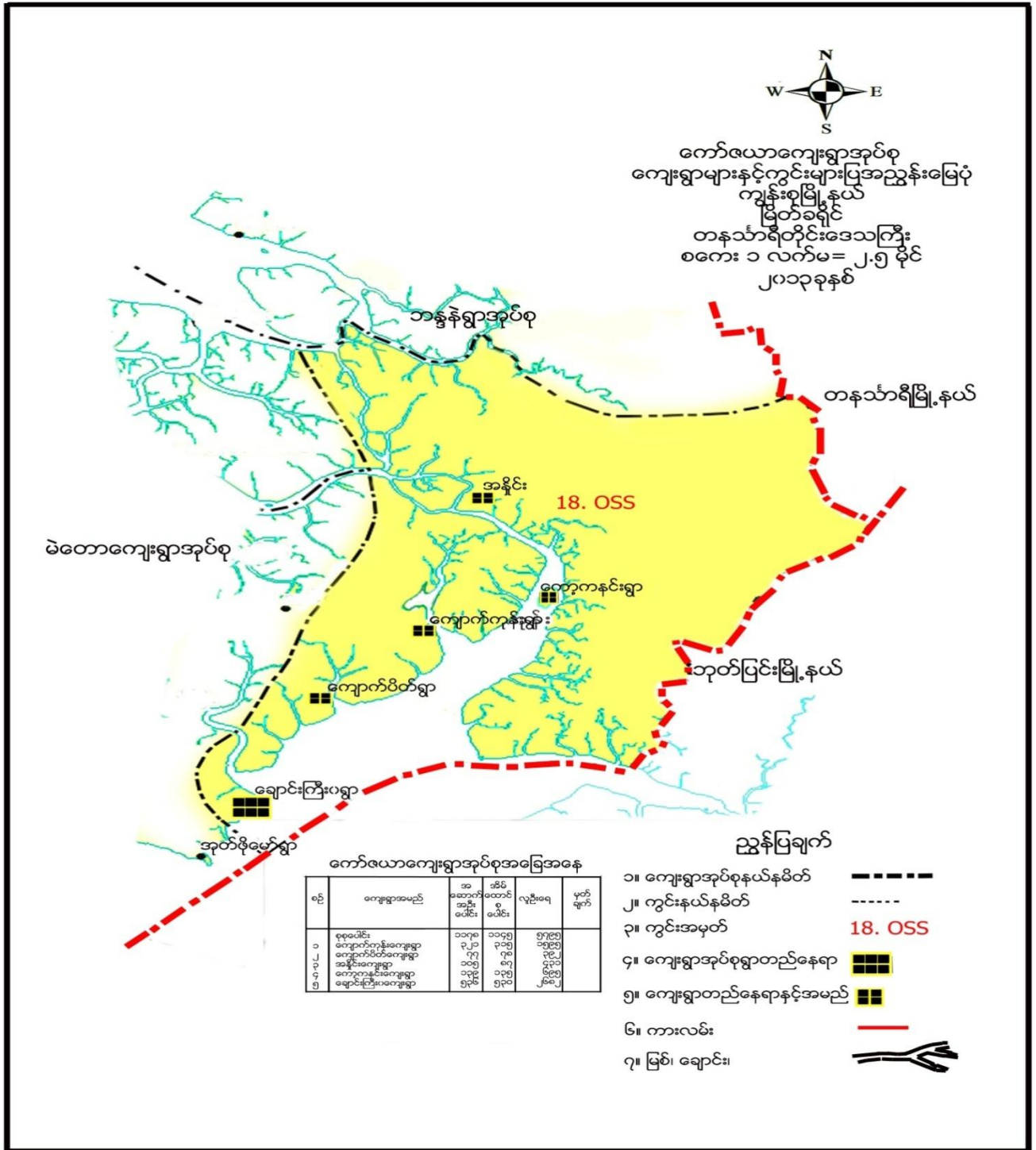

ကျေးရွာအုပ်စုအတွင်းပါဝင်သော ကျေးရွာများ

- ၁- ချောင်းကြီးဝကျေးရွာ
- ၂- ကျောက်ကုန်းကျေးရွာ
- ၃- ကျောက်ပိတ်ကျေးရွာ
- ၄- အနိုင်းကျေးရွာ
- ၅- ကော့ကုန်းကျေးရွာ
- ၆- ကျောက်တစ်လုံးကျေးရွာ

လူထုပူးပေါင်းပါဝင်သော လူမှုဆန်းစစ်ခြင်းနှင့် အကဲဖြတ်ခြင်း လုပ်ငန်းစဉ် (PSA/PRA) အကျဉ်းချုပ်

စဉ်	အသုံးပြုခဲ့သော PRA Tool များ
၁	လူမှုနှင့်အရင်းအမြစ်ပြုမေပုံ
၂	ရာသီခွင်ပြ ပြကွဲဒိန်
၃	အဖွဲ့အစည်းချိတ်ဆက်မှုပြမေပုံ
၄	ပြဿနာသစ်ပင် (၁)
၅	ပြဿနာသစ်ပင် (၂)
၆	ပင့်ကူအိမ်မေပုံ
၇	ဆင်းရဲချမ်းသာ ခြားနားမှုပြဇယား
၈	အသက်မွေးဝမ်းကြောင်းပြမေပုံ

လူမှုနှင့် အရင်းအမြစ်ပြုပြင်မှု

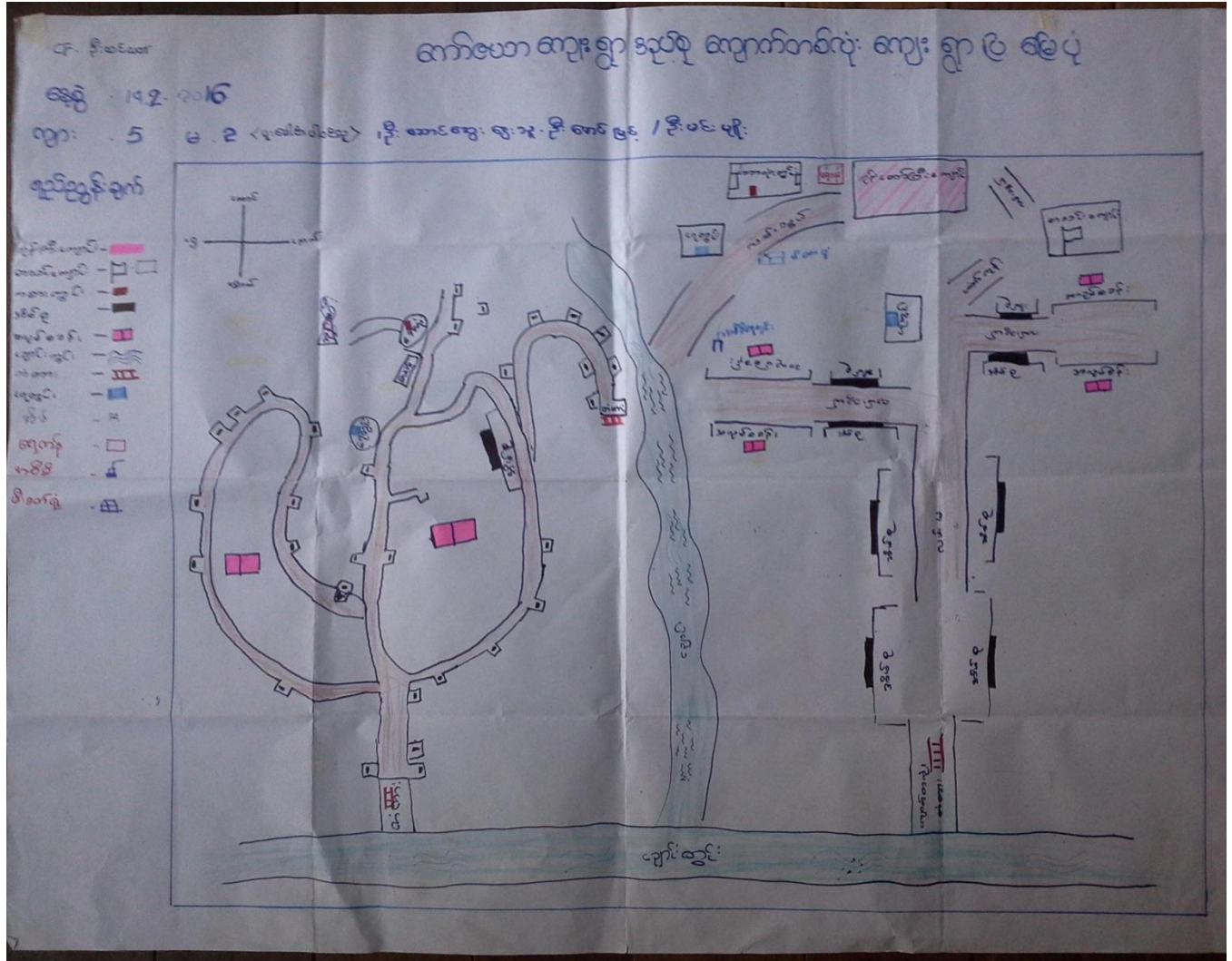

လူမှုနှင့်အရင်းအမြစ်ပြုပြင်မှုအပေါ် သုံးသပ်ချက်

- နေ့စွဲ -၁၄.၂.၂၀၁၆
- စတင်ချိန် -၉:၀၀
- ပြီးဆုံးချိန် -၁၀:၀၀

တနင်္သာရီတိုင်းဒေသကြီး၊ ကျွန်းစုမြို့နယ်၊ ကော်ဇောအုပ်စု၊ ကျောက်တစ်လုံးကျေးရွာသည် ၂၀၁၃ခုနှစ်မှ ကျေးရွာအမည်ပေါက်လာသော ရွာတစ်ရွာဖြစ်ပါသည်။ ကျောက်တစ်လုံးကျေးရွာသည် ချောင်းရိုးထဲတွင်တည်ရှိပြီး တောင်တန်းများဖြင့် ဝန်းရံထားသော ရွာတစ်ရွာဖြစ်သည်။ ထင်းခုတ်ခြင်း၊ ဥယျာဉ်အနည်းငယ် လုပ်ကိုင်ကြပြီး မီးသွေးဖောင်းကို လုပ်ကိုင်သော ရွာတစ်ရွာဖြစ်ပါသည်။ ယခုအချိန်တွင် အိမ်ထောင်စု (၈၀)ရှိပြီး အမျိုးသား(၂၃၅)ဦး၊ အမျိုးသမီး(၂၅၀)ဦးဖြင့် စုစုပေါင်း(၄၈၅)ဦး တို့ဖြင့် နေထိုင်ကြပါသည်။ ကျောက်တစ်လုံးကျေးရွာသည် ပေါ်ကမ်းနှင့်



အောက်ကမ်း ချောင်းခြားနေပြီး ပင်လယ်ရေဝင်ရောက်လာမှ လှေဖြင့် သွားလာနိုင်ပါသည်။ ပင်လယ်ရေကျချိန်တွင် ဇရပ်တော၊ ရွှံ့ပြင်မှ သွားရသောလမ်းနှင့် မြေသားလမ်းများဖြစ်သောကြောင့် မိုးရာသီနှင့် ပင်လယ်ရေကျချိန်တွင် သွားလာရခက်ခဲ လှပါသည်။ ကလေးငယ်များနှင့် အသက်ကြီးရွယ်အိုများ၊ ကျောင်းသားကျောင်းသူများနှင့် စီးပွားရေးကူးသန်းရောင်းဝယ်ရာတွင်လည်း ခက်ခဲပါသည်။ ကျောက်တစ်လုံးကျေးရွာတွင် ဗုဒ္ဓဘာသာဝင်များ ဖြစ်သောကြောင့် ဘုန်းတော်ကြီးကျောင်း ရှိပါသည်။ အများစု နေထိုင်သော အိမ်ပုံစံများမှာ ခန့်မိုး ထရံကာ များဖြစ်ပါသည်။

ကျောက်တစ်လုံးကျေးရွာတွင် ရေတွင်း၊ ရေကန်များရှိသော်လည်း သောက်သုံးရေ မလုံလောက်ပါ။ ရေကောင်းရေသန့် ရရှိမှု နည်းပါးပါသည်။ ကျေးရွာတွင်ရှိသော စာသင်ကျောင်းမှာ ရှိသောစာသင်ကျောင်းမှာ အစိုးရတွင် အမည်မပေါက်သောကြောင့် အနှိုင်းကျေးရွာရှိ မူလွန်ကျောင်းနှင့် တွဲဖက်ပြီး သင်ကြားရပါသည်။ အလယ်တန်းနှင့် အထက်တန်းကျောင်း မရှိသောကြောင့် စီးပွားရေး အဆင်ပြေသော မိသားစုများသာ နီးစပ်ရာကျေးရွာများနှင့် မြိတ်မြို့သို့ သွားရောက်သင်ယူနိုင်ပါသည်။ ကျေးရွာတွင် ကျောင်းတက်နိုင်သောသူများမှာ အနည်းငယ်သာရှိပါသည်။ ကျေးရွာတွင် စာကြည့်တိုက်နှင့် ကျောင်းစာကြည့်တိုက် မရှိသောကြောင့် အသိပညာ ဗဟုသတနည်းပါးလှပါသည်။

ကျောက်တစ်လုံးကျေးရွာတွင် ဆေးပေးခန်းမရှိသောကြောင့် နီးစပ်ရာ မိုင်သွေးကျေးရွာနှင့် မြိတ်မြို့များသို့ သွားရောက်ကုသရပါသည်။ စက်လှေများဖြင့် သွားရပြီး မိုးရာသီတွင် လမ်းပန်းဆက်သွယ်ရေး မကောင်းခြင်းကြောင့် ကျန်းမာရေးအတွက် စိုးရိမ်ရပါသည်။

အနစ်ချုပ်

ကျောက်တစ်လုံးကျေးရွာတွင် သောက်သုံးရေများ မလုံလောက်ခြင်း၊ လမ်းပန်းဆက်သွယ်ရေး မကောင်းခြင်းကြောင့် စီးပွားရေးခက်ခဲခြင်းနှင့် ကျေးရွာဖွံ့ဖြိုးရေးနှောင့်နှေးခြင်း၊ ပညာရေးတွင် အားနည်းခြင်း၊ ကျန်းမာရေးအတွက် ခက်ခဲခြင်းများ ကြုံတွေ့နေရပါသည်။

- ဦးဆောင်ဆွေးနွေးသူ -ဦးမောင်မြင့် ၊ ဦးမင်းမျိုး
- ပါဝင်ဆွေးနွေးသူ -ကျား-၅ဦး၊ မ- ၂ဦး

ရာသီခွင်ပြ ပြက္ခဒိန်

ကော်ဇယာကျေးရွာ ဆူဝိုက် ကျောက်တစ်လုံး ကျေးရွာ ရာသီခွင်ပြ ပြက္ခဒိန်

ဝန့စွဲ - ၂၀၁၆
 ကျား - ၅
 ငါး - နှစ်ဆယ် နှစ်ဆယ် နှစ်ဆယ်

လများ	ဇန်နဝါရီ	ဖေဖော်ဝါရီ	မတ်	ဧပြီ	မေ	ဇွန်	ဇူလိုင်	ဇူလိုင်	နိုဝင်ဘာ	ဇူလိုင်	ဇူလိုင်	ဇူလိုင်
အပူချိန်												
မိုးရွာမှု												
အလုပ်အကိုင်												
ရောဂါ(ကုန်ဆေး)	မူးယစ်ဆေး	မူးယစ်ဆေး	မူးယစ်ဆေး	မူးယစ်ဆေး	မူးယစ်ဆေး	မူးယစ်ဆေး	မူးယစ်ဆေး	မူးယစ်ဆေး	မူးယစ်ဆေး	မူးယစ်ဆေး	မူးယစ်ဆေး	မူးယစ်ဆေး
ဝင်ရောက်												
ထွက်ခွာ												
၆၇												
ဒီဇင်ဘာ	၇.၈.၉.၁၀	၇.၈.၉.၁၀	၇.၈.၉.၁၀	၇.၈.၉.၁၀	၇.၈.၉.၁၀	၇.၈.၉.၁၀	၇.၈.၉.၁၀	၇.၈.၉.၁၀	၇.၈.၉.၁၀	၇.၈.၉.၁၀	၇.၈.၉.၁၀	၇.၈.၉.၁၀

ရာသီခွင်ပြ ပြက္ခဒိန် အပေါ်သုံးသပ်ချက်

- နေ့စွဲ - ၁၄.၂.၂၀၁၆
- စတင်ချိန် - ၃:၀၀
- ပြီးဆုံးချိန် - ၄:၀၀

တနင်္သာရီတိုင်းဒေသကြီး၊ ကျွန်းစုမြို့နယ်၊ ကော်ဇယာအုပ်စု၊ ကျောက်တစ်လုံးကျေးရွာ၏ အသက်မွေးဝမ်းကြောင်းပြုပြင်မှုကို အောက်ကမ်းကျေးရွာဘုန်းတော်ကြီးကျောင်းတွင် ရွာသူရွာသားများနှင့် ဆွေးနွေးခဲ့ပါသည်။

ကျောက်တစ်လုံးကျေးရွာ၏ အဓိကအသက်မွေးဝမ်းကြောင်းမှာ မီးသွေးဖောင်းလုပ်ငန်းကို အဓိကလုပ်ကိုင်ကြပြီး ဥယျာဉ်နှင့်အရောင်းအဝယ်၊ ဈေးဆိုင်များ လုပ်ကိုင်ကြသည်။ တန်းရှူးလမှစပြီး တပေါင်းလ အထိ ရာသီအလိုက် မီးသွေးဖောင်းလုပ်ငန်းအလုပ်သာ ရှိသောကြောင့် ရေသေ/ရေထရက်များတွင် အားလပ်ကြပြီး ရွာပေါ်တွင် အနေများကြသည်။ သီတင်းကျွတ်၊ တန်ဆောင်မုန်း၊ နတ်တော်ပြာသို၊ တပို့တွဲ၊ တပေါင်း၊ တန်ခူး၊ ကဆုန်လအထိ ရာသီဥတုပြင်းပြပြီး၊ နယုန်လမှ ဝါဆို၊ ဝါခေါင်၊ တော်တလင်းလများအထိ ရာသီဥတု သည် မိုးရွာသောလများဖြစ်သည်။



ရာသီဥတု လအလိုက် ကျန်းမာရေးဖြစ်တတ်သော ရောဂါများမှာ တန်ခူး၊ ကဆုန်လများတွင် မျက်စိနာရောဂါများ ဖြစ်တတ်ပြီး ဝါခေါင်၊တော်တလင်းလများတွင် နှာစေး၊ချောင်ဆိုးရောဂါ၊ တန်ဆောင်မုန်း၊နတ်တော်လများတွင် ဝမ်းပျက် ဝမ်းလျှောရောဂါဖြစ်ပွားပြီး၊ တပို့တွဲ၊တပေါင်းလများမှာ အရေပြားနာ (ကျောက်ရောဂါ)ဖြစ်ပွားလေ့ရှိသည်။ ကျေးရွာများတွင် ကျန်းမာရေးဆေးပေးခန်းနှင့် ဆရာ/ဆရာမများ မရှိသောကြောင့် နီးစပ်ရာကျေးရွာများနှင့် မြိတ်မြို့ များသို့ သွားရောက်ကုသလေ့ရှိသည်။ စီးပွားရေးဆင်မပြေ၍ ငွေကြေးမရှိသဖြင့် ဆေးမှီးတိုဖြင့် မှီဝဲလေ့ ရှိကြသည်။ကျောက်တလုံးကျေးရွာတွင် မြန်မာ့ထုံးတမ်းဓလေ့ အစဉ်အလာအရ တန်ခူးလတွင်သင်္ကြန်ပွဲနှင့် ဝါဆို လများတွင် သံဃာတော်များ ပဋ္ဌာန်းပူ ဆော်ပွဲ၊ သီတင်းကျွတ်လများတွင် မီးထွန်းပွဲတော်နှင့် တန်ဆောင်မုန်းလများတွင် ကထိန်ပွဲများပြုလုပ်လေ့ရှိပြီး ကျန်လများတွင် အလုပ်ထွက်လုပ်ပြီး စားဝတ်နေရေးအတွက် ဖြေရှင်းနေရသည်။

ဆင်းရဲနွမ်းပါးသူများအဖို့ အကြွေးတင်တထက်တင်၍ အကြွေးသံသရာလည်နေပါသည်။ ဆင်းရဲနွမ်းပါး သူများကြုံရာကျဘန်း အလုပ်များဖြင့်အလုပ်ဝင်လုပ်ရပါသည်။ စားဝတ်နေရေး မပြေလည်သောကြောင့် အားလပ်ချိန် မရှိသလောက်ဖြစ်ခဲ့ပါသည်။ လုပ်အားခများကို ကြိုတင်ရောင်းချကြရပါသည်။ ကျောက်တစ်လုံးကျေးရွာသည် မီးသွေးဖေါင်း (ထင်းခုတ်)သည့်လုပ်ငန်းကို လုပ်ကိုင်စားသောက်ကြသည်။ ဆင်းရဲနွမ်းပါးသူများသည် အလုပ်ရှင်များ ထံတွင် ကြိုတင်ငွေထုတ်ယူပြီး ထင်းခုတ်လှေများ၊ဂဏန်းကောက်လုပ်ငန်းများ လုပ်ကိုင်ကြခြင်း၊ ကြုံရာကျဘန်း အလုပ်ဖြင့် နေ့စားဝင်လုပ်ရသည်။ ကျောက်တလုံးကျေးရွာတွင် အလုပ်အကိုင်အခွင့်အလမ်းရှားပါးသောကြောင့် အခြားနေရာများသို့ ပြောင်းရွှေ့လုပ်ကိုင်ရသည်။ စားဝတ်နေရေး အဆင်မပြေ၍ အားလပ်ချိန် မရှိသလောက်ဖြစ်သည်။

- ဦးဆောင်ဆွေးနွေးသူ - ဦးမင်းမျိုး
- ပါဝင်ဆွေးနွေးသူ - ကျား (၅) ၊ မ (၂)

အဖွဲ့အစည်းချိတ်ဆက်မှုပြမြေပုံ



ပညာရေး	ကျန်းမာရေး	လုပ်ကိုင်ဖွံ့ဖြိုးရေး	ဒီး ဖွဲ့စည်း
ကျောင်းကော်မတီ ကုန်ဆုံး	အာဇာနည် နှစ်များတို့၏ ကျန်းမာရေး	အုပ်ချုပ်ရေး လုပ်ကိုင်ဖွံ့ဖြိုး ရေး အဖွဲ့ ဖွဲ့စည်း	အုပ်ချုပ်ရေး လုပ်ကိုင်ဖွံ့ဖြိုး



အဖွဲ့အစည်းချိတ်ဆက်ပြ မြေပုံအပေါ် သုံးသပ်ချက်

နေ့စွဲ -၁၄.၂.၂၀၁၆

စတင်ချိန် -၉း၀၀

ပြီးဆုံးချိန် -၁၀း၀၀

တနင်္သာရီတိုင်းဒေသကြီး၊ ကျွန်းစုမြို့နယ်၊ ကော်ဇောအုပ်စု၊ ကျောက်တစ်လုံးကျေးရွာတွင် ကျေးရွာ အုပ်ချုပ်ရေး၊ ရပ်မိရပ်ဖများ၊ ရွာသူရွာသားများနှင့် အဖွဲ့စည်းချိတ်ဆက်ပြမြေပုံကို ရေးဆွဲခဲ့ပါသည်။ ထိုသို့ ဆွေးနွေးရာတွင် ကျေးရွာအတွင်းတွင်ရှိသော အဖွဲ့စည်းများအချင်းချင်း ချိတ်ဆက်လုပ်ဆောင်မှုများကို သိရှိစေရန်နှင့် ကျေးရွာပြင်ပမှ အဖွဲ့စည်းများ ချိတ်ဆက်လုပ်ဆောင်မှုများကို အဓိကဆွေးနွေးခဲ့ပါသည်။ ကျေးရွာအတွင်းတွင်ရှိသော အဖွဲ့စည်းများမှာ လူထုကိုအခြေခံပြီး အုပ်ချုပ်ရေးအဖွဲ့၊ ရပ်မိရပ်ဖ၊ ဂေါပက၊ မိန့်မကြီး၊ ကာလသား၊ ကာလသမီး၊ အိမ်ထောင်ငယ်၊ ကျောင်းကော်မတီ၊ မီးသတ်၊ လူထုဗဟိုပြုစီမံကိန်းကော်မတီများစသော အဖွဲ့စည်းများ ရှိပါသည်။ ကျေးရွာ ပြင်ပမှ ချိတ်ဆက်လုပ်ဆောင်နေသော အဖွဲ့စည်းများမှာ မြို့နယ်အထွေထွေ အုပ်ချုပ်ရေး၊ ငှက်ဖျား တိုက်ဖျက်ရေး၊ KNU၊ ရဲတပ်ဖွဲ့စသည့်အဖွဲ့စည်းများ ရှိပါသည်။

အနစ်ချုပ်

ကျောက်တစ်လုံးကျေးရွာတွင် ကျေးရွာအတွင်းတွင်ရှိသော အဖွဲ့စည်းများနှင့် ကျေးရွာပြင်ပတွင်ရှိသော အဖွဲ့စည်းများမှာ ကျေးရွာ၏ လုံခြုံရေး၊ ရပ်ရေးရွာရေး၊ လုံခြုံရေး၊ ကျန်းမာရေး၊ ရပ်ရေးရွာရေးများအတွက် ချိတ်ဆက် လုပ်ဆောင် နေသည်ကို တွေ့ကရှိရပါသည်။

ဦးဆောင်ဆွေးနွေးသူ -ဦးမောင်မြင့်

ပါဝင်ဆွေးနွေးသူ -ကျား-၇ဦး၊ မ- ၂ဦး

ပြဿနာသစ်ပင်များ

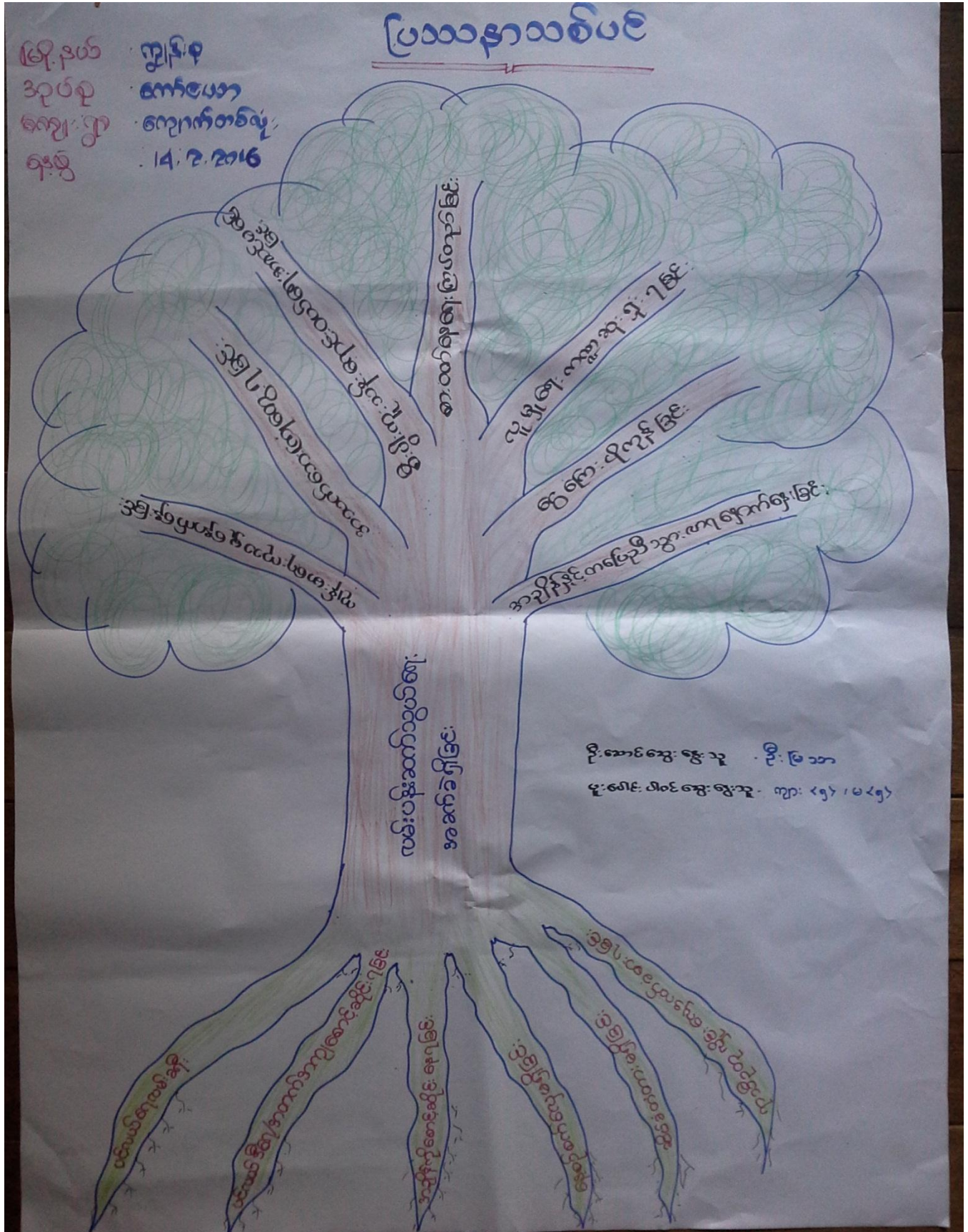

ပြဿနာသစ်ပင်

ဇွန် ၂၀၁၆
 အုပ်စု : ကော်ဇော
 ကျေးဇူး : ကျောက်တစ်လုံး
 ရက်စွဲ : ၇.၂.၂၀၁၆

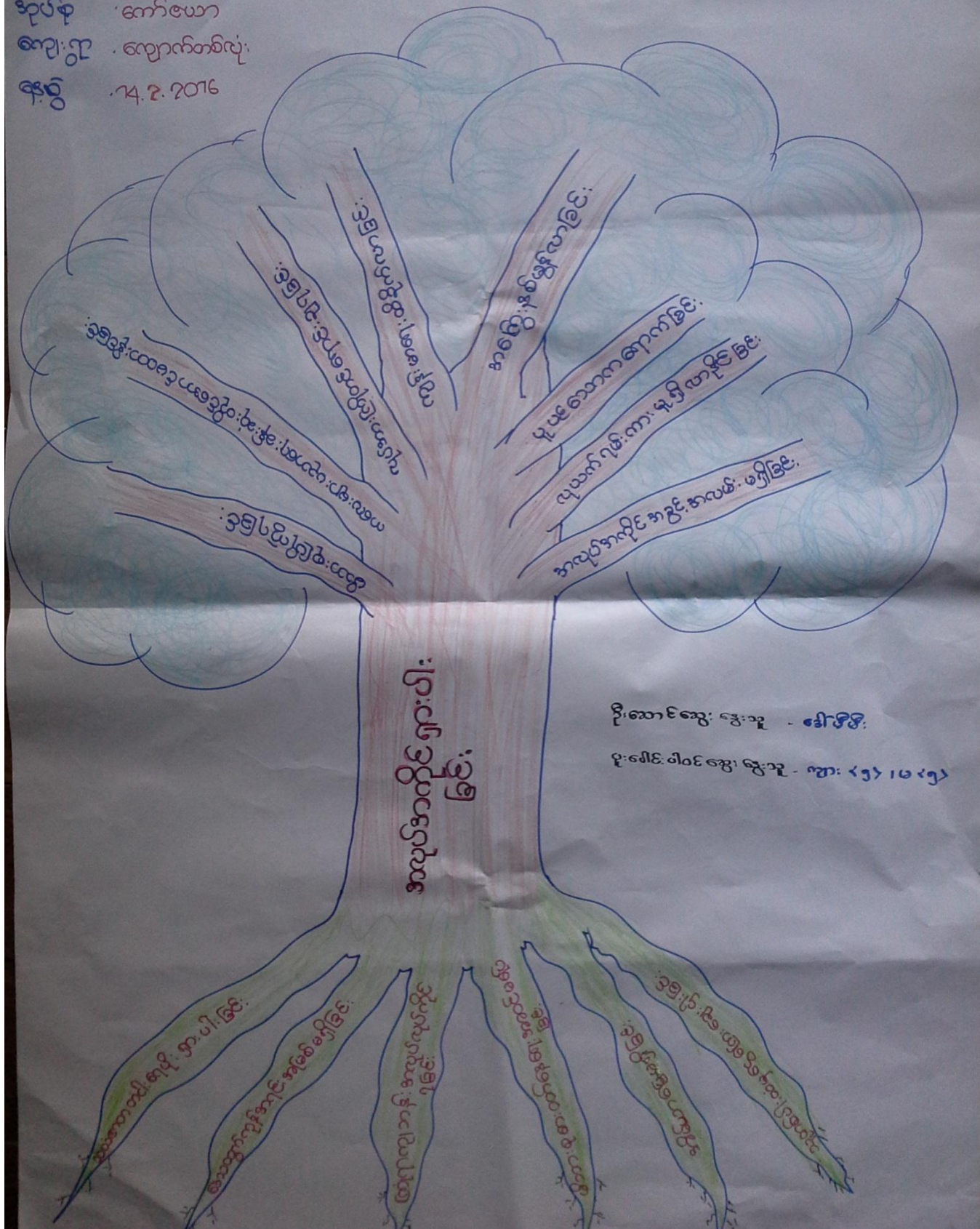



ပြဿနာသစ်ပင်များအပေါ်သုံးသပ်ချက်

တနင်္သာရီတိုင်းဒေသကြီး ကျွန်းစုမြို့နယ် ကော်ဇောအုပ်စု ကျောက်တစ်လုံးကျေးရွာပြဿနာသစ်ပင် အပေါ် သုံးသပ်ချက်ကို နံနက် (၁၀:၀၀) နာရီတွင် ရာအိမ်မှူး၏ အိမ်ရှေ့ကွင်းပြင်တွင် ဆွေးနွေးပြုလုပ်ခဲ့ပါသည်။ ကျောက်တစ်လုံး ကျေးရွာ၏ အခက်အခဲများကို ဖော်ထုတ်ခဲ့ရာ အလုပ်အကိုင်နည်းပါးခြင်းပြဿနာ၊ သယံဇာတ အရင်းအမြစ်နည်းပါးခြင်းပြဿနာ၊ နည်းပညာနည်းပါးခြင်းပြဿနာ၊ ကျန်းမာရေးခက်ခဲခြင်းပြဿနာ၊ ပညာရေး အားနည်းခြင်း ပြဿနာ၊ လမ်းပန်းဆက်သွယ်ရေးခက်ခဲခြင်းပြဿနာ၊ စီးပွားရေးအဆင်မပြေ ခြင်းပြဿနာအခက်အခဲ တို့ဖြစ်သောကြောင့် ဖြစ်ပေါ်လာသောအကျိုးအဆက်များဖော်ထုတ်ခဲ့ကြပြီးကျောက်တစ်လုံးကျေးရွာတွင် ပညာ သင်ကြားရေးသည် ကိုယ်ထူကိုယ်ထစနစ်ဖြင့် တည်ထောင်ပြီး ကလေးများကိုပညာသင်ကြားပေးနေရပါ သည်။ မူလွန် စာသင်ကျောင်းသည် ယနေ့အချိန်အထိ အစိုးရအမည်ပေါက် ကျောင်းမပေါက်ခြင်း၊ ကလေးငယ်များကို ပညာသင်ကြားရာတွင် ကျေးရွာရှိရွာခန့်ဆရာမများခန့်အပ်ပြီး ကျေးရွာလူထုရန်ပုံငွေဖြင့် ထောက်ပံ့ပေး နေခြင်းကြောင့် အခက်အခဲကြုံတွေ့နေရပါသည်။

(၂၀၁၃) ခုနှစ်မှာ ကျောက်တစ်လုံးကျေးရွာ အစိုးရအမည်ပေါက်အဖြစ် ရွာတစ်ရွာဖြစ်လာခဲ့ပါသည်။ ၂၀၁၃ ခုနှစ်မှာ စာသင်ကျောင်းဆောင်သည် ကိုယ်ထူကိုယ်ထစနစ်ဖြင့် ခန့်မိုးယိုင်ကာ ဆောက်လုပ်ထားပြီး ကလေးငယ်များကို ပညာသင်ကြားပေးနေခြင်းမှာ မိုးရာသီတွင် အခက်ခဲပြဿနာများဖြစ်ပြီး (၂၀၁၃-၂၀၁၄)ခုနှစ်နှင့် (၂၀၁၄-၂၀၁၅)ခုနှစ်တွင် စာသင်ကျောင်းကို သွပ်မိုး၊ ပျဉ်ကာ ပျဉ်ခင်းကို လူထုဗဟိုပြုစီမံကိန်းဖြင့် အကောင်အထည်ဖော် ဆောင်ရွက်ခဲ့ပါသည်။ ကျောက်တစ်လုံးကျေးရွာသည် နွေရာသီတွင် ရေရှားပါးသော ပြဿနာများ ကြုံတွေ့နေရပြီး နီးစပ်ရာကျေးရွာများသို့ သွားရောက်ခပ်ယူရပါသည်။ ထိုအခက်ခဲပြဿနာများကို ဖြေရှင်းနိုင်ရန် (၂၀၁၄-၂၀၁၅) အစီစီရေတွင်း/ ရေကန်ကို လူထုဗဟိုပြုစီမံကိန်းဖြင့် အကောင်အထည်ဖော် ဆောင်ရွက်ခဲ့ပါသည်။ ကျေးရွာတွင် ရေဆိပ်ခံတံတား မရှိခြင်းကြောင့် လှေဝင်လှေထွက်နှင့် ကျန်းမာရေး၊ စီးပွားရေး၊ လူမှုရေး၊ ပညာရေးကဏ္ဍများတွင် ကျေးရွာတွင် အခက်ခဲများ ကြုံတွေ့ရပါသည်။ ထိုအခက်ခဲများကို ဖြေရှင်းနိုင်ရန် (၂၀၁၅-၂၀၁၆)ခုနှစ်တွင် လူထုဗဟိုပြု စီမံကိန်းဖြင့် ဆောင်ရွက်သွားမည်။

ထိုသို့ဖော်ထုတ်ခဲ့ရာတွင် မိသားစုများ စားဝတ်နေရေးအဆင်မပြေခြင်း၊ ဝင်ငွေနည်းခြင်း၊ ကျန်းမာရေးခက်ခဲခြင်း၊ ပညာရေးအားနည်းခြင်း၊ သယံဇာတရှားပါးခြင်း၊ ရွာပေါ်တွင် အလုပ်အကိုင်အခွင့်အလမ်းများ မရှိသဖြင့် တခြား နေရာများသို့ ရွှေ့ပြောင်းသွားလာနေထိုင်ခြင်း၊ သောက်သုံးရေမလုံလောက်ခြင်း၊ ကျေးရွာဖွံ့ဖြိုးရေးနောက်ကျခြင်း၊ ပညာတတ်မြောက်မှု နည်းပါးလာခြင်း၊ ရွာသူရွာသားများ အကြွေးနှစ်မွန်းလာခြင်း၊ မိသားစုခွေးထွေးမှု အားနည်းခြင်းတို့ ဖော်ထုတ်ဆွေးနွေးခဲ့ပါသည်။

ထိုပြဿနာသစ်ပင် ရေးဆွဲခြင်းဖြင့် ကျေးရွာသူ/သားများသည် မိမိတို့ကျေးရွာတွင် ဖြစ်ပေါ်နေသော အခက်ခဲ ပြဿနာများကို သိရှိပြီး ၎င်းအခက်ခဲများကို သိရှိပြီး ၎င်းအခက်ခဲများကို ဖြေရှင်းနိုင်မည့် ကျေးရွာဖွံ့ဖြိုးရေး လုပ်ငန်းစဉ်များကို လူထုဗဟိုပြုစီမံကိန်းမှ အကောင်အထည်ဖော် ဆောင်ရွက်မည့် စီမံချက်များကို ရွာသူ/သားများ ကိုယ်တိုင် ဖော်ထုတ်နိုင်ခဲ့ပါသည်။

- ဦးဆောင်ဆွေးနွေးသူ -ဦးမြသာ၊ ဒေါ်မီးမီး
- ပါဝင်ဆွေးနွေးသူ -ကျား-၅ဦး၊ မ-၅ဦး

ပင့်ကူအိမ်မြေပုံ

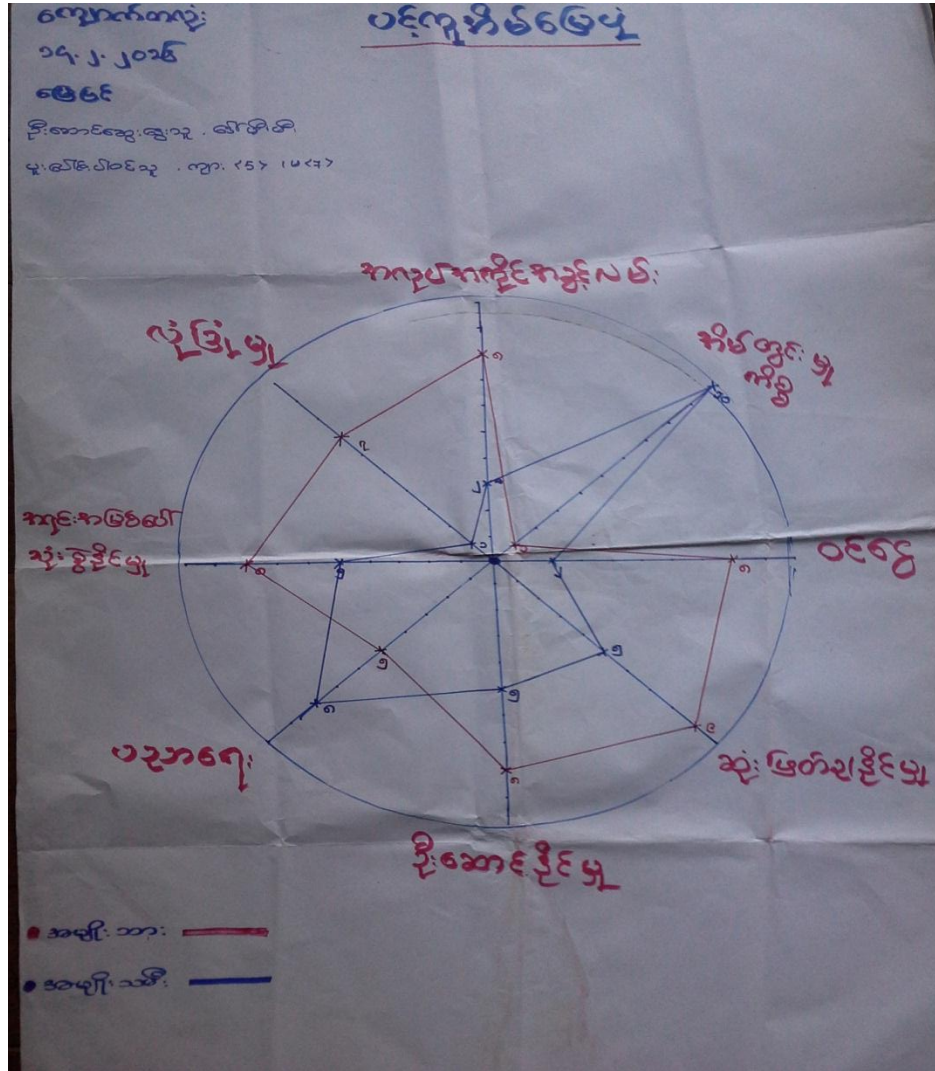

ပင့်ကူအိမ်မြေပုံအပေါ်သုံးသက်ချက်

နေ့စွဲ -၁၄.၂.၂၀၁၆
 စတင်ချိန် -၁၀:၀၀
 ပြီးဆုံးချိန် -၁၁:၀၀

တနင်္သာရီတိုင်းဒေသကြီး၊ ကျွန်းစုမြို့နယ်၊ ကော်ဇယာအုပ်စု၊ ကျောက်တစ်လုံးကျေးရွာ အပေါ်ကမ်း ရွာလယ်ပိုင်းတွင် ရာအိမ်မှူးအိမ်ရှေ့ ကွင်းပြင်တွင် အမျိုးသမီးများနှင့် အမျိုးသားများ၏ အခန့်ကဏ္ဍကို ဆွေးနွေးခဲ့ရာ အချက်(၈)ချက်ရရှိခဲ့ပါသည်။ (၁)အလုပ်အကိုင်အခွင့်အလမ်း (၂)အိမ်မှုကိစ္စ (၃)ဝင်ငွေ (၄)ဦးဆောင်နိုင်မှု (၅)ဆုံးဖြတ်ချက် ချနိုင်မှု (၆)ပညာတတ်မြောက်မှု (၇)အရင်မြစ်အပေါ်သုံးစွဲနိုင်မှု (၈)လုံခြုံမှု တို့ဖြစ်ပါသည်။

(၁)အလုပ်အကိုင်အခွင့်အလမ်း

အလုပ်အကိုင်အခွင့်အလမ်းတွင် ကျောက်တစ်လုံးကျေးရွာ၏ အမျိုးသားများသည်(၈၀%)ရှိပြီး အမျိုးသမီးများသည် (၂၀%)ရှိပါသည်။ အမျိုးသားများသည် အမျိုးသမီးများထက် များပါသည်။

(၂)အိမ်မှုကိစ္စ

အိမ်မှုကိစ္စတွင် အမျိုးသားများသည် (10%) ရှိပြီး အမျိုးသမီးများသည် (၈၀%) ရှိသည်။ အမျိုးသမီးများသည်နေစဉ် အိမ်မှုကိစ္စ အလုပ်များဖြစ်သော အိမ်၏ဝေယျာ ဝစွများကို နေ့စဉ်ရာနှုန်းပြည့် လုပ်ကိုင်နေရသည်။ အမျိုးသားများသည် စီးပွားရေး ကိုထွက်၍ လုပ်ကိုင်နေရသောကြောင့် အိမ်မှုကိစ္စ တို့အတူညီ နိုင်ပါ။

(၃)ဝင်ငွေရှာဖွေနိုင်မှု

ကျောက်တစ်လုံး ကျေးရွာတွင် အမျိုးသားနှင့် အမျိုးသမီး ဝင်ငွေရှာဖွေနိုင်မှုတွင် အမျိုးသားများက (၈၀%)ရှိပြီး အမျိုးသမီးများက (၂၀%)ရှိပါသည်။အမျိုးသားများသည် အမျိုးသမီးများထက် များနေရသည် အကြောင်းရင်းမှာ အမျိုးသားများ လုပ်ကိုင်ရသော အလုပ်များပြားခြင်း ၊အမျိုးသားများ လုပ်အားခပိုရခြင်းကြောင့် ဖြစ်သည်။ အမျိုးသမီးများ လုပ်ကိုင်ရသော အလုပ်နည်းပါး ခြင်းကြောင့်ဖြစ်သည်။

(၄)ဦးဆောင်နိုင်မှု

ကျောက်တစ်လုံး ကျေးရွာတွင် အမျိုးသားနှင့် အမျိုးသမီး ဦးဆောင်နိုင်မှု အခြေအနေတွင် အမျိုးသား (၈၀%) ရှိပြီး အမျိုးသမီး (၅၀%) ရှိပါသည်။အမျိုးသမီးများ နည်းနေခြင်းမှာ အမျိုးသားများသည် သာရေး ၊နာရေး ကိစ္စတိုင်းတွင် ဦးဆောင်နိုင်ပြီး အမျိုးသမီးများသည် အိမ်မှုကိစ္စကို လုပ်ကိုင်နေရသောကြောင့် အမျိုးသားများက ဦးဆောင်နိုင်ခြင်း ဖြစ်သည်။

(၅)ဆုံးဖြတ်ချက်ချနိုင်ခြင်း

အမျိုးသားများနှင့် အမျိုးသမီးများ၏ ဆုံးဖြတ်ရပ်ရေး ရွာရေး ဆုံးဖြတ်ချက်ချနိုင်မှုတွင် အမျိုးသားများက (၉၀%) ရှိပြီး အမျိုးသမီးများက (၅၀%) ရှိသည်။အမျိုးသမီးများသည် အမျိုးသားများထက် ဆုံးဖြတ်ချက်ချနိုင်မှု နည်းနေခြင်းမှာ အမျိုးသားများသည် အမြဲလိုလို ဆုံးဖြတ်ချက်ချနေရသောကြောင့် အမျိုးသမီးများက ဆုံးဖြတ် ချက်ချနိုင်မှု အားနည်းနေပါသည်။အမျိုးသမီးများ တစ်ခါတစ်လေမှသာ ဆုံးဖြတ်ချက်ချတတ်ကြသည်။

(၆)ပညာတတ်မြောက်မှု

ကျောက်တစ်လုံး ကျေးရွာပညာတတ်မြောက်မှုတွင် အမျိုးသားများက (၅၀%)ရှိပြီး အမျိုးသမီးများက (၈၀%) ရှိသည်။အမျိုးသားများသည် အမျိုးသမီးများထက် ပညာတတ်မြောက်မှု နည်းနေခြင်းမှာ အမျိုးသားများသည် အိမ်၏ စီးပွားရေးအဆင်မပြေသော အချိန်တွင် မိသားစုကိုယ်စား တစ်အိမ်လုံးစားဝတ်နေရေးကို ထွက်ရှာနေရ သောကြောင့် အမျိုးသားများ ပညာတတ်မြောက်မှု နည်းနေခြင်းဖြစ်ပါသည်။

(၇)အရင်းအမြစ်ပေါ်သုံးစွဲနိုင်မှု

အမျိုးသားများနှင့် အမျိုးသမီးများ အရင်းအမြစ်ပေါ် သုံးစွဲနိုင်မှုမှာ အမျိုးသား (၈၀%) ရှိပြီး အမျိုးသမီး (၅၀%) သာရှိပါသည်။အမျိုးသမီးထက် အမျိုးသားများ၏ အရင်းအမြစ်ပေါ်သုံးစွဲမှုနှင့် ဦးစီးဦးဆောင်နိုင်မှုတွင် ဆုံးဖြတ်ချက် များသောကြောင့် အမျိုးသမီးများ နည်းနေခြင်း ဖြစ်ပါသည်။

(၈) လုံခြုံမှု

ကျောက်တစ်လုံး ကျေးရွာတွင် အမျိုးသားနှင့် အမျိုးသမီးများ၏ ဘဝလုံခြုံမှုကို သုံးသပ်ရာတွင် အမျိုးသားများ၏ ဘဝလုံခြုံမှုသည် (၇၀%) ရှိပြီး အမျိုးသမီးများ၏ ဘဝလုံခြုံမှုမှာ (၁၀%) သာရှိသည်။ အမျိုးသားများ၏ ဘဝလုံခြုံမှုသည် အမျိုးသမီးများထက် များနေခြင်းမှာ အမျိုးသားများ၏ အရိပ်အောက်တွင် အမျိုးသမီးများ ခိုလှုံနေရခြင်းကြောင့်ဖြစ်သည်။

ပါဝင်ဆွေးနွေးသူ - ကျား (၅) ၊ မ (၇)

ဦးဆောင်ဆွေးနွေးသူ - ဒေါ်မီးမီး

ဆင်းရဲချမ်းသာ ခြားနားမှုပြဇယား

ကျေးရွာအုပ်စု: ကျေးရွာ
 ဆင်းရဲ / ချမ်းသာ ခြားနားမှုပြဇယား

မှတ်	အခြေအနေအထား	ရာခိုင်နှုန်း
၁။	ချမ်းသာ	၁၀%
၂။	ဆင်းရဲ အသင့်အတင့် [ပြေလည်သောအုပ်စု]	၂၀%
၃။	ဆင်းရဲ [မပြေလည်သောအုပ်စု]	၇၀%

လိုအပ်မှု -
 ချမ်းသာ - ချေးငွေအကူအညီ၊ တံငါ၊ ဥယျာဉ်၊ ထမင်းခွက်
 အသင့်အတင့် - တံငါ
 ဆင်းရဲ - တံငါ၊ ဥယျာဉ်၊ ထမင်းခွက် (အခ)

ဆင်းရဲချမ်းသာ ခြားနားမှုပြဇယားအားသုံးသပ်ချက်

ကျောက်တစ်လုံးကျေးရွာသည် ပင်လယ်ရေပြင်၏ ချောင်းရိုးထဲတွင် တည်ရှိပြီး တောင်တန်းများ ဝန်းရံထားသော ပင်လယ်ရွာ တစ်ရွာဖြစ်တည်ရှိနေပါသည်။ ပိုင်ဆိုင်မှုပြဇယားပြုလုပ်ရန် ရွာသားများ စုဝေးပြီး ရွာ၏အပေါ်ကမ်း အုပ်ချုပ်ရေး/ရာအိမ်မှု၏ အိမ်ရှေ့ကွင်း ပြင်တွင် (၁၄.၂.၂၀၁၆) ရက်နေ့ နံနက် (၉:၀၀) နာရီ အချိန်တွင် လူဦးရေ (၂၃) ဦးဖြင့် ဆွေးနွေးခဲ့ပါသည်။ ကျောက်တစ်လုံးကျေးရွာတွင် အုပ်စု (၃) စုရှိပါသည်။ (၁) ချမ်းသာသော အုပ်စု၊ (၂) ပြေလည်သောအုပ်စု ၊ (၃) မပြေလည်သော အုပ်စုတို့ ဖြစ်ပါသည်။

(၁) ချမ်းသာသောအုပ်စုတွင် အိမ်ထောင်စု (၁၀%) ရှိပြီး၊ အိမ်၊ ဥယျာဉ်၊ စက်လှေ၊ အရောင်းအဝယ်၊ မီးသွေးဖောင်းများ ပိုင်ဆိုင်ကြပါသည်။

(၂) မပြေလည်ဆုံးသော အုပ်စုတွင် အိမ်ထောင်စု (၂၀%) ရှိပြီး၊ အိမ်၊ ဈေးဆိုင်ငယ်များ၊ မီးသွေးဖောင် အငို၊ စက်လှေငယ်များ ပိုင်ဆိုင်ကြပါသည်။

(၃) မပြေလည်ဆုံးသော အုပ်စုတွင် အိမ်ထောင်စု (၇၀%) ရှိပြီး၊ ဓနိမိုး၊ ယိုင်ကာ၊ လုပ်ကိုင်စားသောက်ရန် ငွေကြေး ရင်းနှီးမရှိခြင်း၊ ကျန်းမာရေးချို့တဲ့ခြင်း၊ အလုပ်အကိုင်အခွင့်လမ်းနည်းပါးခြင်း၊ ဝင်ငွေထွက်ငွေ မမျှတခြင်း၊ မိသားစုများ သောကြောင့် စားဝတ်နေရေး အဆင်မပြေခြင်း တို့ကြောင့်ဖြစ်ပါသည်။ မပြေလည်သော အုပ်စုတွင် ရှိသောသောသူများသည် ကျေးရွာတွင် ကျပန်းလုပ်ကိုင်လုပ်ကိုင်ကြပါသည်။

ဦးဆောင်ဆွေးနွေးသူ - ဒေါ်တင်တင်ချို

ပါဝင်ဆွေးနွေးသူ - ကျား-၅ဦး၊ မ-၃ဦး

အသက်မွေးဝမ်းကြောင်းပြဇယား

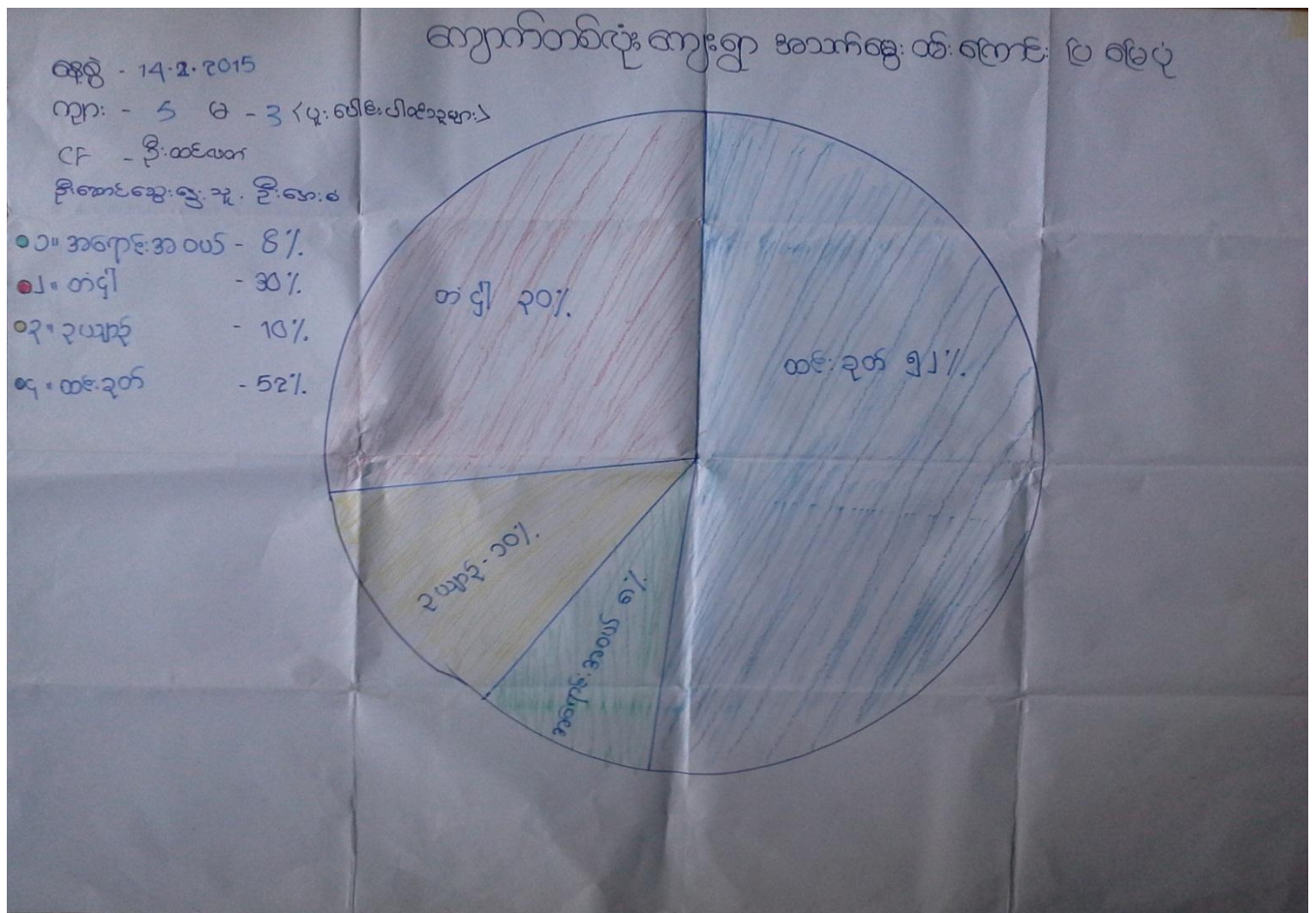

အသက်မွေးဝမ်းကြောင်းပြုမြေပုံအပေါ် သုံးသပ်ချက်

တနင်္သာရီတိုင်းဒေသကြီး၊ ကျွန်းစုမြို့နယ်၊ ကော်ဇောအုပ်စု၊ ကျောက်တစ်လုံးကျေးရွာ ရာအိမ်မူး၏ အိမ်အရှေ့တွင် (၁၄.၂.၂၀၁၆) ရက်နေ့ နံနက် (၁၀:၀၀) နာရီ အချိန်တွင် ကျေးရွာသူ/သား များစုပေါင်း၍ အသက်မွေးဝမ်းကြောင်းပြု မြေပုံကို ရေးဆွဲခဲ့ကြပါသည်။ ကျောက်တစ်လုံးကျေးရွာ၏ အသက်မွေးဝမ်းကြောင်း လုပ်ငန်းများမှာ အရောင်းအဝယ် (၈%)၊ တံငါ (၃၀%)၊ ဥယျာဉ် (၁၀%)၊ ထင်းခုတ် (၅၂%) အသက်မွေးဝမ်းကြောင်း ပြုနေကြောင်း တွေ့ရှိရပါသည်။

အသက်မွေးဝမ်းကြောင်းပြု မြေပုံသည် လူမှုရေး အခြေပြုဇယားနှင့် ချိတ်ဆက်သော်လည်း ၎င်းမြေပုံကို ကြည့်ခြင်းအားဖြင့် ကျေးရွာသူ/သား များတို့၏ အသက်မွေးဝမ်းကြောင်းအလုပ်အကိုင်နှင့် ရာခိုင်နှုန်းများကို သိရှိနိုင်ပါသည်။ ထိုမြေပုံမှ ကျောက်တစ်လုံး ကျေးရွာတွင် ကျပန်း၊ ထင်းခုတ်လုပ်ငန်း မှီခိုလုပ်ကိုင် စားသောက်သူ များပြားနေကြောင်း၊ ထိုကြောင့် ဆင်းရဲသူ/သား ရာခိုင်နှုန်းမှာ ထက်ဝက်ကျော် ရှိနေကြောင်း သိရှိနိုင်ပါသည်။

- ပါဝင်ဆွေးနွေးသူ - ကျား (၅)၊ မ (၃)
- ဦးဆောင်ဆွေးနွေးသူ - ဦးအေးစံ

မှတ်တမ်းဓါတ်ပုံများ



ရွာလုံးကျွတ် ပထမအကြိမ် အစည်းအဝေး



လူထုပူးပေါင်းပါဝင်၍ ကျေးရွာအခက်အခဲဖော်ထုတ်ခြင်း



PRA Tools အသုံးပြု၍ ကျေးရွာအချက်အလက်ကောက်ယူခြင်း



ဒုတိယအကြိမ် ရွာလုံးကျွတ် အစည်းအဝေး



စီမံကိန်းလုပ်ငန်းခွဲ (ဆိပ်ခံတံတား) ပြုလုပ်မည့် နေရာ

ကော်မတီဝင်များစာရင်း

စဉ်	အမည်	ကျား၊ မ	ရာထူး
၁	ဦးမြသာ	ကျား	ကျေးရွာ စီ/ထောက် ဥက္ကဋ္ဌ
၂	ဒေါ်ခင်ယု	မ	ကျေးရွာ စီ/ထောက် ဥက္ကဋ္ဌ
၃	ဒေါ်ခိုင်ခိုင်မွန်	မ	စောင့်ကြည့်၊ ကြီးကြပ်ရေး ဆပ်ကော်မတီ
၄	ဦးစိုးမင်းဦး	ကျား	စောင့်ကြည့်၊ ကြီးကြပ်ရေး ဆပ်ကော်မတီ
၅	ဒေါ်သီတာဝင်း	မ	စောင့်ကြည့်၊ ကြီးကြပ်ရေး ဆပ်ကော်မတီ
၆	ဦးဝင်းထင်	ကျား	ဝယ်ယူရေး ဆပ်ကော်မတီ
၇	ဒေါ်ချို	မ	ဝယ်ယူရေး ဆပ်ကော်မတီ
၈	ဦးမင်းမျိုး	ကျား	ဝယ်ယူရေး ဆပ်ကော်မတီ
၉	ဦးစိုးအောင်	ကျား	လည်ပတ်ရေးနှင့် ပြင်/ထိန်း ဆပ်ကော်မတီ
၁၀	ဒေါ်အေးမူ	မ	လည်ပတ်ရေးနှင့် ပြင်/ထိန်း ဆပ်ကော်မတီ
၁၁	ဦးအေးစံ	ကျား	လည်ပတ်ရေးနှင့် ပြင်/ထိန်း ဆပ်ကော်မတီ
၁၂	ဦးမျိုးဝင်း	ကျား	စေတနာ့ဝန်ထမ်း
၁၃	ဒေါ်အိအိချို	မ	စေတနာ့ဝန်ထမ်း
၁၄	ဦးဌေးနိုင်	ကျား	အကြံပြုတိုင်ကြားဖြေရှင်းရေး
၁၅	ဒေါ်ဇင်မာထွေး	မ	အကြံပြုတိုင်ကြားဖြေရှင်းရေး
၁၆	ဦးကိုကိုအောင်	ကျား	ကျေးရွာ စာရင်းကိုင်

ကျေးရွာ အခြေခံ အချက်အလက်များ (ပုံစံ - ၈ - ၁)



Cluster - 2

ပုံစံ ၈-၁ ကျေးရွာအခြေခံအချက်အလက်များ (Form PC 1)

လမ်းညွှန်ချက်/ ကျေးရွာတစ်ရွာသို့ ပထမဆုံး မိတ်ဆက်ခရီးသွားရောက်သောအခါ လူထုစည်းရုံးရေးမှူးသည် ကျေးရွာအခြေခံအချက်အလက်များအားကျေးရွာအချက်အလက်များကိုမေတ္တာရပ်ခံ၍တောင်းခံရသည်။ ဤအချက်အလက်များကို စီမံကိန်းမိတ်ဆက်အစည်းဝေးတွင် လူထုစည်းရုံးရေးမှူးသည် ဤအချက်အလက်များအပေါ်မူတည်၍ ပြီးနောက်တွင် လူထုစည်းရုံးရေးမှူးမှ သတင်းအချက်အလက်ထိသို့ Tablets မှတစ်ဆင့် ဖြန့်ချိပေးသည်။

ကျေးရွာအုပ်ချုပ်ရေးမှူးအမည် ဦး စောဇင်	ကျေးရွာအုပ်ချုပ်ရေးမှူး၏ဖုန်းနံပါတ် ၀၇၇၃၀၃၄၅၅၇	လူထုစည်းရုံးရေးမှူး၏အမည် ဦးထင်လတ်
ပြည်နယ်တိုင်းဒေသကြီး/တနင်္သာရီတိုင်းဒေသကြီး	မြို့နယ် ကျွန်းဝှက်	ကျေးရွာအုပ်စု ကော်ဖော
		ကျေးရွာ ကျောက်စင်လုံး

လူဦးရေ	အိမ်ထောင်စုအရေအတွက်	ကိုးကွယ်သည့်ဘာသာ	အိမ်ထောင်စုအရေအတွက်
လူဦးရေ (၁) ၆၈၀	၆၀	ဘာသာ(၁) ဗုဒ္ဓ	၆၀
လူဦးရေ (၂)		ဘာသာ(၂)	
လူဦးရေစရာ		ဘာသာစရာ	

လူဦးရေ	အမျိုးသား(အရေအတွက်)	အမျိုးသမီးအရေအတွက်
အိမ်ထောင်စဉ်းစီး	၂၇၆	၂၆၈

(ခ) လက်လှမ်းမီအသုံးပြုနိုင်သည့်အဆောက်အအုံများ

တစ်ခုစီ	အမှတ်ခြံစိုပါ	ကျန်းမာရေး	အမှတ်ခြံ	ဘာသာရေးအဆောက်အအုံ	အမှတ်ခြံစိုပါ
အထက်တန်းကျောင်း	<input type="checkbox"/>	ဆေးရုံ	<input type="checkbox"/>	ဝေတီ	<input type="checkbox"/>
အလယ်တန်းကျောင်း	<input type="checkbox"/>	ကျန်းမာရေးဌာန	<input type="checkbox"/>	ဘုန်းကြီးကျောင်း	<input checked="" type="checkbox"/>
မူလတန်းကျောင်း	<input checked="" type="checkbox"/>	ကျန်းမာရေးဌာနခွဲ	<input type="checkbox"/>	ဟိန္ဒူဘုရားကျောင်း	<input type="checkbox"/>
မူကြိုကျောင်း	<input type="checkbox"/>	ဆေးပေးခန်း	<input type="checkbox"/>	ခရစ်ယာန်ကျောင်း	<input type="checkbox"/>
အခြား	<input type="checkbox"/>	အခြား	<input type="checkbox"/>	ဝလီ	<input type="checkbox"/>
				အခြား	<input type="checkbox"/>
မှတ်ချက်		မှတ်ချက်		မှတ်ချက်	



ကျွမ်းကျင်သူများမှတ်တမ်း ၊ ကျေးရွာတွင်နေထိုင်သော သို့မဟုတ် တခြားရွာမှလာရောက်သောကျွမ်းကျင်သူများ

(၁)စာသင်ကျောင်း			(၂)ကျန်းမာရေး			(၃)လက်မှုပညာရှင်		
	ရွာတွင်နေထိုင်သူ	အခြားရွာမှလာသူ		ရွာတွင်နေထိုင်သူ	အခြားရွာမှလာသူ		ရွာတွင်နေထိုင်သူ	အခြားရွာမှလာသူ
မူလတန်းပြဆရာဆရာမ	<input type="checkbox"/>	<input checked="" type="checkbox"/>	ဆရာဝန်	<input type="checkbox"/>	<input type="checkbox"/>	လက်သမား	<input type="checkbox"/>	<input type="checkbox"/>
အထက်တန်းပြဆရာဆရာမ	<input type="checkbox"/>	<input type="checkbox"/>	လက်ထောက်ကျန်းမာရေးမှူး	<input type="checkbox"/>	<input type="checkbox"/>	ပန်းချီ	<input type="checkbox"/>	<input type="checkbox"/>
အလက်တန်းပြဆရာဆရာမ	<input type="checkbox"/>	<input type="checkbox"/>	အမျိုးသမီးကျန်းမာရေးဆရာမ	<input type="checkbox"/>	<input type="checkbox"/>	လျှော်စက်သိုက်မှု	<input type="checkbox"/>	<input type="checkbox"/>
မူလဆရာဆရာမ	<input type="checkbox"/>	<input type="checkbox"/>	အရံသားဖွား	<input type="checkbox"/>	<input type="checkbox"/>	ရေပိုက်ဖွဲ့စည်းမှု	<input type="checkbox"/>	<input type="checkbox"/>
အခြား	<input type="checkbox"/>	<input type="checkbox"/>	ပြည်သူ့ကျန်းမာရေးလုပ်သား (၁)/(၂)	<input type="checkbox"/>	<input type="checkbox"/>	စက်ပြင်ဆရာ	<input type="checkbox"/>	<input type="checkbox"/>
မှတ်ချက်			မှတ်ချက်			မှတ်ချက်		

(ဃ) ကျေးရွာသို့ ရောက်ရှိနိုင်သည့်လမ်းအခြေအနေ / ကျေးရွာတစ်ရွာသည် ၎င်း၏ကျေးရွာအုပ်စုနှင့် ဆက်သွယ်ထားသော လမ်းအခြေအနေ (အောက်ပါတို့ကိုစိုင်းပါ)

ကျောက်ကြမ်းလမ်း ကတ္တရာလမ်း ကွန်ကရစ်လမ်း မော်တော်ဆိုင်ကယ်လမ်း
 ကျောက်ခင်းလမ်း မြေသားလမ်း လူသွားလမ်း အခြား (ရွာလမ်း) ✓

(င) ကျေးရွာဖွံ့ဖြိုးမှုစီမံချက်

(၁) လူထုပဟိုပြုစီမံကိန်းမစတင်မှီ ဤကျေးရွာတွင်ကျေးရွာဖွံ့ဖြိုးမှု စီမံချက်ရှိခဲ့ပါသလား? ပိုင်းပါ
ရှိပါသည်/မရှိပါ/မသိပါ

(၂) ရှိခဲ့ပါလျှင် ဤစီမံချက်ကို မည်သည့် ခုနှစ်တွင်ပြင်ဆင်ခဲ့ပါသနည်း? နှစ်-----/မသိပါ

(၃) ဤစီမံချက်ကို မြို့နယ်မှအတည်ပြုခဲ့ပါသလား? ပြုခဲ့ပါသည်/မပြုခဲ့ပါ/မသိပါ

(စ) ခရီးအကွာအဝေး

(၁) ဤကျေးရွာ၏ပဟိုမှ၎င်းကျေးရွာအုပ်စု၏ပဟိုအထိခရီးခိုင်မည်မျှကွာဝေးသနည်း? ခိုင်---၂.၇---/မသိပါ

(၂) ဤကျေးရွာမှ ၎င်းကျေးရွာအုပ်စုပဟိုအထိသွားလာရာတွင်ကြာမြင့်သည့်အချိန် ခြောက်သွေ့ရာသီတွင်ကြာချိန် (၁၅) မိနစ် ထော်လာရုံ/မော်တော်ဆိုင်ကယ်/ခြေလျှင်/လား/မော်တော်ဘုတ်/ အခြား: ရွာလမ်း

မိုးရာသီတွင်ကြာချိန် (၁၅) မိနစ် ထော်လာရုံ/မော်တော်ဆိုင်ကယ်/ခြေလျှင်/လား/မော်တော်ဘုတ်/ အခြား: ရွာလမ်း

စသည်တို့ဖြင့်သွားလျှင်ကြာမြင့်သည့်အချိန်

(ဆ) ပတ်ဝန်းကျင်ဆိုင်ရာသဘာဝဘေးအန္တရာယ် -

ဤကျေးရွာတွင်ရေကြီးခြင်းကဲ့သို့ သဘာဝဘေးအန္တရာယ်ကျရောက်ဖူးခြင်းရှိပါသလား။
 မရှိပါ ရှိပါသည် ရှိလျှင်ဖော်ပြပါ-----



(ခ) ကျေးရွာတွင် ဖွဲ့စည်းထားသော အဖွဲ့အစည်းများ

လူထုဗဟိုပြုစီမံကိန်းမတိုင်မီ ဤကျေးရွာတွင် ကျေးရွာဖွံ့ဖြိုးရေးအဖွဲ့အစည်း အစိုးရ(သို့)ရွာသားများကိုယ်တိုင်(သို့) စီမံကိန်းကော်မရှုအဖွဲ့အစည်းအဖွဲ့အစည်းများရှိပါသလား။

.....
.....
.....

ကျေးရွာခေါင်းဆောင်

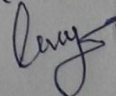
အမည် ဦးမောင်မြင့်
လက်မှတ်  နေ့စွဲ 14.2.2016

လူထုစည်းရုံးရေးမှူး

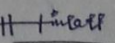
အမည် ဦးထင်လတ်
လက်မှတ်  နေ့စွဲ 14.2.2016

စီမံကိန်းစက်ဝန်း အချိန်ဇယား (ပုံစံ - ၈ - ၂)

လမ်းညွှန် ရှာဖွေ - သင်တန်း ပုံစံ - စီမံကိန်းစက်ဝန်းအချိန်ဇယား (PC 2)
 အတွက် ဤပုံစံကို ဖြည့်စွင်းရမည်။ လက်ထောက်နှုန်းပညာရေး၊ လက်ထောက်နှုန်းပညာရေး၊ စီမံကိန်းစက်ဝန်းအဆင့်တစ်ခုစီ ဖြစ်စေသည့် ကျေးရွာအုပ်စု
 စက်ဝန်းအချိန်ဇယား၊ ဝန်ထမ်း အမည် - ဖြန့်ဖြူးပေးရမည်။

နေ့စွဲ - ၂၀.၂.၂၀၁၆
 ပြည်နယ်/တိုင်း-တနင်္သာရီတိုင်း၊ မြို့နယ်- ကွန်းဝင်း၊ ကျေးရွာအုပ်စု - နော်ဇော် - စက်ဝန်း(၂) စက်ဝန်း(၃)

စီမံကိန်းစက်ဝန်းစာရင်း

စက်ဝန်းအချိန်ဇယား	စက်ဝန်းအမျိုးအမည်	အစည်းအဝေးတွင် တက်ရောက်သူအရေအတွက်		
		အချိုးသားအရေအတွက်	အချိုးသမီးအရေအတွက်	လူမျိုးစုံ တက်ရောက်သူအရေအတွက်
၁. ကျေးရွာစီမံကိန်း မိတ်ဆက်အစည်းအဝေး	၂၅	၂၅	၂၅	၂၅
၂. ကျေးရွာဖွံ့ဖြိုးရေး စီမံချက်ရေးဆွဲခြင်း အစည်းအဝေး	၃၇	၃၇	၃၇	၃၇
၃. ကျေးရွာအုပ်စု လုပ်ငန်း ဆုံးဖြတ်ချက်ချသည့်အစည်းအဝေး	၂၁	၂၁	၂၁	၂၁
၄. မြို့နယ်အဆင့်စီမံကိန်းရေးဆွဲရေးနှင့် အကောင်အထည်ဖော်ရေးကော်မတီ၏ စီမံကိန်း သုံးသပ်မှုအစည်းအဝေး	၂၁	၂၁	၂၁	၂၁
၅. မြို့နယ် စီမံကိန်းရေးဆွဲရေးနှင့် အကောင်အထည်ဖော်ရေးကော်မတီ၏ ဆုံးဖြတ်ချက်များကို ရွာသို့ အသိပေးအကြောင်း ကြားသည့်အစည်းအဝေး	၃၅	၃၅	၃၅	၃၅
၆. စီမံကိန်းလုပ်ငန်းစွဲစိမ့်ချက်ရေးဆွဲခြင်း အစည်းအဝေး	၂၁	၂၁	၂၁	၂၁
၆.၀၁ စီမံကိန်းလုပ်ငန်း အကောင်အထည်ဖော်ရေးအစီအစဉ် ရေးဆွဲခြင်း	၁၀	၁၀	၁၀	၁၀
၆.၂။ ဝယ်ယူရေးအစီအစဉ် ရေးဆွဲခြင်း	၁၀	၁၀	၁၀	၁၀

စက်ဝန်းအချိန်ဇယားအမျိုးအမည်
 စက်ဝန်း(၁) စက်ဝန်း(၂) စက်ဝန်း(၃)

လူထုတုံ့ပြန်စီမံကိန်းစီမံကိန်းလက်စွဲ

အပိုင်း-၃ ၂၉.၉.၂၀၁၅

၆.၂။ ၁၃၇၁ နေရာကုန်ကျမှု၊ လုပ်ငန်းအစီအစဉ် ရေးဆွဲခြင်း	၂၉.၇.၁၆	၂၆	၃၂	၄၃	၇၃၆	၈၇၉ ၉၈၁
၆.၄။ ပြင်ဆင်ရေးအစီအစဉ် ရေးဆွဲခြင်း	၂၇.၃.၁၆	၃	၇	၁၀	၁၀	၉၈၁
၇. စီမံကိန်းလုပ်ငန်းခွဲ တိုးတက်မှု စောင့်ကြည့်လေ့လာခြင်းအစဉ်အစား	မလို	မလို	မလို	မလို	မလို	မလို
၇.၁။ အစည်းအဝေး ပထမအကြိမ်						
၇.၂။ အစည်းအဝေး ဒုတိယအကြိမ်						
၇.၃။ အစည်းအဝေး တတိယအကြိမ်						
၈. စီမံကိန်းလုပ်ငန်းခွဲ အပြီးသတ်စစ်ဆေးခြင်းအစည်းအဝေး	၂၉.၇.၁၆					
၉. လူထုစစ်ဆေးပွဲအစည်းအဝေး						

ကျေးရွာဖွံ့ဖြိုးရေး ဦးစားပေး အပ်အစဉ် (ပုံစံ - စ - ၃)

ပုံစံ စ-၃ ကျေးရွာဖွံ့ဖြိုးရေး ဦးစားပေး အပ်အစဉ် (Form PC 3)

အောက်အကျဉ်းချုပ်ဖော်ပြပါသည်။ လူထုစည်းရုံးရေးများအကူအညီပြုပုံ၊ ပြုစုပံ့ပိုးမှုပြုစုပံ့ပိုးမှုအောင်မြင်စွာရရှိရမည်။

အလုပ်အကိုင်အခဲအတားအဆီးများ၊ ဖွံ့ဖြိုးမှုဦးစားပေးအပ်အစဉ်များ၊ လူထုဝတ်ပြုပံ့ပိုးမှု၏ ရန်ပုံငွေအရင်းအမြစ်နှင့်

ပေးအပ်ရမည့် လုပ်ငန်းများအားလုံးကိုဖော်ပြရမည်။

လူထုစည်းရုံးရေးများ/ဝန်ထမ်း အမည် **ဦးထင်လတ်**

နေ့စွဲ **15.2.2016** ဝက်ဝန်းအား အမှတ်ခြစ်ပါ (✓) □ ဝက်ဝန်း(၁)
 □ ဝက်ဝန်း(၂) □ ဝက်ဝန်း(၃) □ ဝက်ဝန်း(၄)

ပြည်နယ်/တိုင်း-တနင်္သာရီတိုင်း	မြို့နယ်-ကျွန်းစု	ကျေးရွာအုပ်စု - ကော်ဖေသာ	ကျေးရွာ - ကျောက်တင်လုံး
က. အခက်အခဲအတားအဆီးများအားဆွေးနွေးခြင်း - ယခုလက်ရှိအခြေအနေတွင်ကျေးရွာဖွံ့ဖြိုးတိုးတက်ရေးအတွက် အဓိကအခက်အခဲအတားအဆီးများသည် မည်သည့်အခြေအနေတွင်ရှိပါသနည်း(အမျိုးသား/သမီး အနည်းဆုံးအခက်အခဲ ၅ ခုဖော်ပြပါ)			
အမျိုးသား အဖွဲ့မှတင်ပြသောအခက်အခဲအတားအဆီးများ		အမျိုးသမီး အဖွဲ့မှတင်ပြသောအခက်အခဲအတားအဆီးများ	
၁	ကျေးရွာတွင် ကလေး များ ကျင့်ပညာသင်ကြား နိုင်ရန် ဆရာ/ဆရာမ များ ကို ခန့်အပ် နိုင်ရန် ကျေးရွာအတွင်းတွင် ဝန်ထမ်း ရှိခြင်း ဆရာ/မ များကို လစာ အမြင်ချိန် အားဖြင့် ခန့်အပ်ခြင်း၊ အခက်အခဲအတားအဆီးများ ရှိပါသည်။	၁	ကျေးရွာတွင် ကိုယ်ထူ ကိုယ်ထူ ကျောင်းတစ်ကျောင်း ဖြစ်စေ၊ ကျောင်း ၁၃/သား များ နှင့် ကျေးရွာရှိ ခန့်အပ်ထားသော ဆရာ/ဆရာမ များ ပညာသင်ကြား ရေး နှာအဖွဲ့အစည်းများ ဖွဲ့စည်းပါသည်။
၂	အခက်အခဲအတားအဆီးများ ဖြစ်ပေါ်စေရန် အခက်အခဲအတားအဆီးများ ရှိပါသည်။ အခက်အခဲအတားအဆီးများ အားလုံးကို ခန့်အပ်ခြင်း၊ အခက်အခဲအတားအဆီးများ ရှိပါသည်။	၂	ကျေးရွာတွင် ဖွဲ့စည်းထားသော လူထုစည်းရုံးရေး အဖွဲ့များ၊ အဖွဲ့အစည်းများ၊ အဖွဲ့အစည်းများ၊ အဖွဲ့အစည်းများ ရှိပါသည်။
၃	အခက်အခဲအတားအဆီးများ ဖြစ်ပေါ်စေရန် အခက်အခဲအတားအဆီးများ ရှိပါသည်။ အခက်အခဲအတားအဆီးများ ရှိပါသည်။	၃	ကျေးရွာတွင် ဖွဲ့စည်းထားသော လူထုစည်းရုံးရေး အဖွဲ့များ၊ အဖွဲ့အစည်းများ၊ အဖွဲ့အစည်းများ ရှိပါသည်။
၄	အခက်အခဲအတားအဆီးများ ဖြစ်ပေါ်စေရန် အခက်အခဲအတားအဆီးများ ရှိပါသည်။ အခက်အခဲအတားအဆီးများ ရှိပါသည်။	၄	ကျေးရွာတွင် ဖွဲ့စည်းထားသော လူထုစည်းရုံးရေး အဖွဲ့များ၊ အဖွဲ့အစည်းများ၊ အဖွဲ့အစည်းများ ရှိပါသည်။
၅	ကျေးရွာတွင် ဝန်ထမ်း များ၊ ကျေးရွာအတွင်း အခက်အခဲအတားအဆီးများ ရှိပါသည်။ အခက်အခဲအတားအဆီးများ ရှိပါသည်။	၅	ကျေးရွာတွင် ဝန်ထမ်း များ၊ ကျေးရွာအတွင်း အခက်အခဲအတားအဆီးများ ရှိပါသည်။ အခက်အခဲအတားအဆီးများ ရှိပါသည်။



ဤစာရွက်တွင် တိုင်းတော်ရေးအတွက် နောင်လာမည့် (၅) နှစ်အား ရည်ရွယ်၍ ဆောင်ရွက်ရန်အတွက်
 ရည်ရွယ်ချက်များသည် အဓိကပျော်ပန်းချက်ဖြစ်သည်။

ပျော်ပန်းချက်များ	အပျော်ပန်းချက်များ
၁ ဆန်း၊ ရေကောင်း၊ နိုင်ဆရာ၊ ဆရာမ များ ပျော်ပန်းချက်များ၊ ဤကဲ့သို့ ဖွဲ့စည်း စာရေးဆွဲခြား ယူဆကြည့်ပြီး ဖွဲ့စည်း စာရေးဆွဲ ထပ်မံနိုင်ပါသည်။	၁ အစိုး၊ ရေကောင်း၊ တစ်ကောင်း၊ ဂျော်လက်၊ ကောင်း အ/ကောင်း၊ သား၊ များ၊ သည် ပညာ သင်ကြား၊ မူကောင်း၊ ဤ ဤကဲ့သို့ ဖွဲ့စည်း စာရေးဆွဲ ထပ်မံ လူကောင်း၊ ကောင်း၊ မြေကောင်း ဖြစ်ပါသည်။
၂ ကျန်းမာရေး၊ ဆေးဆန်း၊ နိုင်ဆရာမ များ ပျော်ပန်းချက် အချိန်နှင့် နေ့စဉ် ကျန်း မာရေး နည်းပါးလေပြီး အချိန်မရွေး ဆေး ကုသမှု နည်းပါးခြင်း၊ မြေအာဏာ အဖွဲ့အစည်းများ ချွေးနည်းပါး ကြည့်ပါသည်။	၂ ကျန်းမာရေး၊ ဆေးဆန်း၊ နိုင်ဆရာမ များ၊ ဂျော်လက်၊ က အချိန်နှင့် နေ့စဉ် ကျန်းမာရေး နည်းပါးခြင်း နှင့် အာဏာ အဖွဲ့အစည်းများ ဖြစ်ပြီး ဖွဲ့စည်းပါသည်။
၃ ရေအောက်တံ၊ ဂြိုဟ်၊ ကျန်းမာရေး၊ နိုင်ပျော်ပန်းချက်၊ ပညာရေး၊ လူမှုရေး၊ တို့ ကျန်းမာရေး နည်းပါးခြင်း၊ အချိန်မရွေး များ အစိုး/အဖွဲ့အစည်းများ ဖြစ်ပါသည်။	၃ ရေအောက်တံ၊ ဂြိုဟ်၊ ကျန်းမာရေး၊ တစ်ကောင်း၊ အတွက် လက်သလော ဖြစ်ပြီး နိုင် ပြီး၊ အရင်းအမြစ်၊ ရွေးချယ် ချုပ်ဆို၊ စိတ်၊ ခုနားထောင် နေရေး၊ ဖြစ်ပြီး နိုင်ပါသည်။
၄ ကျန်းမာရေး၊ ဆေးဆန်း၊ နိုင်ဆရာမ များ ပျော်ပန်းချက် အချိန်နှင့် နေ့စဉ် ကျန်း မာရေး နည်းပါးလေပြီး အချိန်မရွေး ဆေး ကုသမှု နည်းပါးခြင်း၊ မြေအာဏာ အဖွဲ့အစည်းများ ချွေးနည်းပါး ကြည့်ပါသည်။	၄ ရေအောက်တံ၊ ဂြိုဟ်၊ ကျန်းမာရေး၊ များ အစိုးအဖွဲ့အစည်းများ ဖြစ်ပြီး ကျန်းမာရေး၊ မြေကောင်း လူမှုရေး၊ ကိစ္စတွေမှာ ရောက်ရှိပြီး မူပိုင်မှု အဖွဲ့အစည်း ဖြစ်ပါသည်။
၅ ကျန်းမာရေး၊ ဆေးဆန်း၊ နိုင်ဆရာမ များ ပျော်ပန်းချက် အချိန်နှင့် နေ့စဉ် ကျန်း မာရေး နည်းပါးလေပြီး အချိန်မရွေး ဆေး ကုသမှု နည်းပါးခြင်း၊ မြေအာဏာ အဖွဲ့အစည်းများ ချွေးနည်းပါး ကြည့်ပါသည်။	၅ ကျန်းမာရေး၊ ဆေးဆန်း၊ နိုင်ဆရာမ များ၊ ဂျော်လက်၊ က အချိန်နှင့် နေ့စဉ် ကျန်းမာရေး နည်းပါးခြင်း နှင့် အာဏာ အဖွဲ့အစည်းများ ဖြစ်ပြီး ကျန်းမာရေး၊ ပညာရေး၊ ကျန်းမာရေး အဖွဲ့အစည်း ဖြစ်ပြီး ကျန်းမာရေး၊ မူပိုင်မှု အဖွဲ့အစည်း၊ သာသာ ပျော်ပန်းချက် ဖြစ်ပါသည်။

လူထုဗဟိုပြုစီမံကိန်းစီမံကိန်းလက်စွဲ

အပိုင်း-၃ ၂၉.၉.၂၀၁၅

ကျေးရွာအတွက် ဦးစားပေး ဖွံ့ဖြိုးတိုးတက်မှု လုပ်ငန်း အစီအစဉ်များအားဖော်ပြပါ။
 (ကျေးရွာအတွက် အဆိုပြုသော အစီအစဉ်များကို ဦးစားပေး အဆင့်အလိုက်ဖော်ပြပြီး ကျန် လူထုဗဟိုပြု စီမံကိန်း
 မှန်ပြေအရင်းအမြစ်နှင့် ပတ်သက်သည့် အစီအစဉ်များလည်းဖော်ပြရန်ဖြစ်သည်)

ကျေးရွာအတွက် ဦးစားပေး ဖွံ့ဖြိုးတိုးတက်မှု လုပ်ငန်းစဉ်များ	အဆိုပြုသူ (အမျိုးသားများ/ အမျိုးသမီးများ/ အမျိုးသား+အမျိုးသမီး)	လူထုဗဟိုပြုစီမံကိန်းအတွက် အဆိုပြုသည် (ဦးစားပေးအဆင့် အလိုက်ဖော်ပြပါ)	ခန့်မှန်း ကျ ဝန်ရိတ်	အကျိုးခံစား ဝင်ရောက်မှု နှုန်းခြေ အရေအတွက်
ငွေ ငွေချွေး	လျှား + မ	၆၄၅ ဝိတ် ဝိတ်ကျား (ကမ ၁) (120 x 6 x 15)		481
ရွာစား ဝိတ် ဝိတ်ကျား	လ	၅၅၂ ဝိတ် ဝိတ်ကျား (ကမ ၂)	ဝိတ် (130)	481
ရွာစား ဝိတ် ဝိတ်ကျား	လ	၅၅၂ ဝိတ် ဝိတ်ကျား (ကမ ၃)	ဝိတ် (180)	481
ရွာစား ဝိတ် ဝိတ်ကျား	လ	၅၅၂ ဝိတ် ဝိတ်ကျား (ကမ ၄)	ဝိတ် (180)	481
ရွာစား ဝိတ် ဝိတ်ကျား	လ	၅၅၂ ဝိတ် ဝိတ်ကျား (ကမ ၅)	ဝိတ် (180)	481
ရွာစား ဝိတ် ဝိတ်ကျား	လ	၅၅၂ ဝိတ် ဝိတ်ကျား (ကမ ၆)	ဝိတ် (90)	50
ရွာစား ဝိတ် ဝိတ်ကျား	လ	၅၅၂ ဝိတ် ဝိတ်ကျား (ကမ ၇)	ဝိတ် (130)	50

ဥက္ကဋ္ဌ၊ ကျေးရွာစီမံကိန်းအထောက်အကူပြုကော်မိတ်မှ အတည်ပြုသည်။
 အမည် ဦးမြတ်မိုး လက်မှတ် # ၁၅.၂.၁၆
 ၁၅.၂.၁၆ ၁၅.၂.၁၆

ကျေးရွာအုပ်စု စီမံကိန်းလုပ်ငန်းခွဲ ရွေးချယ်ခြင်း (ပုံစံ - ၈ - ၄)



ပုံစံ PC-၄ ကျေးရွာအုပ်စု စီမံကိန်းလုပ်ငန်းခွဲ ရွေးချယ်ခြင်းပုံစံ

လမ်းညွှန်ချက်၊ ကျေးရွာအုပ်စု စီမံချက်ရေးဆွဲသည့်အစည်းအဝေးတွင် အကူအညီဖြစ်စေရန်အတွက် ဤပုံစံအား ပြည့်စုံစွာဖြည့်သွင်းပြီးပါက ကျေးရွာအုပ်စုဖွံ့ဖြိုးတိုးတက်ရေးစီမံချက်တွင် နောက်ဆက်တွဲအဖြစ် တွဲထားရမည်။

ကျေးရွာစည်းရုံးရေးမှူး/ဝန်ထမ်းအမည် - ဦးထင်လတ်

နေ့စွဲ ၂၆-၇-၂၀၂၆

ပြည်နယ်/တိုင်း-တနင်္သာရီတိုင်း

မြို့နယ်-ကျွန်းစု

စက်ဝန်းအားအမှတ်ဖြစ်ပေးပါ (✓) စက်ဝန်း(၁) စက်ဝန်း(၂) မှစတင်စွဲ(၃) စက်ဝန်း(၄) ကျေးရွာအုပ်စု ကော်မတီ

လက်ထောက်နည်းပညာမှူးတို့၏ နာမည်

ကျေးရွာအမည်	ထောင်ရွက်မည် လုပ်ငန်းများ	အတိုင်းအတာ	ရန်ပုံငွေ တိုက်ရိုက်အကျိုး ဝိစားခွင့်ရှိသူများ	အဆိုပြုတင်ပြသူ	စီမံကိန်းမှ ထည့်ဝင်မှု	ရန်ပုံငွေ ကျန်ကျခရိတ်		ရက်ပေါင်း
						ကျေးရွာမှ ထည့်ဝင်မှု	အခြားထည့်ဝင်မှု (ဖော်ပြပါ) ထည့်ဝင်ငွေ အမည်/အဖွဲ့	
ရွာငါးကြီး	တောင်လှောင်/ ဝိုင်းချိ	၆၀ x ၃၀ x ၂၀	၈၀၉၊ ၃၃/အား၊ ၈၀၉/၂၀၂၅ (၆၅၀) ဟောဇာ	အမျိုးသား၊ အမျိုးသမီး၊ မအမျိုးသားနှင့် အမျိုးသမီး	၁၃၀၀၀၀၀၀	-	-	၁၃၀၀၀၀၀၀
ရွာကပ်စိန်	ရွာပတ်လမ်း/ ဝတ်တား	၂၅၀ x ၄၀ x ၂၀	(၆၄၆) ဟောဇာ	အမျိုးသား၊ အမျိုးသမီး၊ မအမျိုးသားနှင့် အမျိုးသမီး	၉၂၀၀၀၀၀	-	-	၉၂၀၀၀၀၀
ရွာကပ်ကျွန်း	ရွာပတ်လမ်း/ ဝတ်တား	၃၅၀ x ၃၀ x ၂၀	(၁၅၅၀) ဟောဇာ	အမျိုးသား၊ အမျိုးသမီး၊ မအမျိုးသားနှင့် အမျိုးသမီး	၁၁၀၀၀၀၀၀	-	-	၁၁၀၀၀၀၀၀
ရွာကပ်စိန်	ရွာပတ်လမ်း/ ဝတ်တား	၃၀၀ x ၃၀ x ၂၀	(၁၀၀၉၀) ဟောဇာ	အမျိုးသား၊ အမျိုးသမီး၊ မအမျိုးသားနှင့် အမျိုးသမီး	၉၀၀၀၀၀၀	-	-	၉၀၀၀၀၀၀

<p>အမျိုးအမည်</p>	<p>၉၀၀၀၀၀၀</p>	<p>-</p>	<p>၉၀၀၀၀၀၀</p>	<p>၂၄၀၀၀၇ ၁၆၀၀၀၆</p>	<p>၅၇ x ၈၇ x ၀.၁၁ ၁၅၀၀၇၇</p>	<p>၂၄၀၀၀၇ ၁၆၀၀၀၆</p>	<p>၂၄၀၀၀၇ ၁၆၀၀၀၆</p>	<p>၂၄၀၀၀၇ ၁၆၀၀၀၆</p>
<p>အမျိုးအမည်</p>	<p>၉၀၀၀၀၀၀</p>	<p>-</p>	<p>၉၀၀၀၀၀၀</p>	<p>၂၄၀၀၀၇ ၁၆၀၀၀၆</p>	<p>၅၇ x ၈၇ x ၀.၁၁ ၁၅၀၀၇၇</p>	<p>၂၄၀၀၀၇ ၁၆၀၀၀၆</p>	<p>၂၄၀၀၀၇ ၁၆၀၀၀၆</p>	<p>၂၄၀၀၀၇ ၁၆၀၀၀၆</p>

ရက်စွဲ: ၂၀၁၆ ခုနှစ် ဇူလိုင်လ ၁၆ ရက်

လက်မှတ်: [Signature]

အစည်းအဝေးမှတ်တမ်း (ပ - အကြိမ်)

ပထမအကြိမ်ရွာလုံးကျွတ်စီမံကိန်း ဝိတ်ဆက်အစည်းအဝေး

နေ့ရက် - ကျောက်တစ်လုံး ကျေးရွာ ၊ စာသင်ကျောင်း

နေ့ရက် - 14. 2. 2016

စာချိန် - (8:00) AM နာရီ

ရည်ရွယ်ချက် - စီမံကိန်းစက်ဝန်းစားဝိတ်ဆက်ခြင်းနှင့် ကော်ဖီတိတ်ဖောက်သော ကျေးရွာကိုယ်စားလှယ် ဖြစ်ပြီး စားနပ်ရိက္ခာပေးပေးခြင်း။

ဆွေးနွေးချက် - စီမံကိန်းတွင်ပါဝင်သော အဆင့်များစီမံကိန်း၏ ရည်ရွယ်ချက်နှင့် သဘောသဘာဝများကို ရှင်းလင်းဖွင့်ဟဖော်ပြပြီး စီမံကိန်း သက်တမ်းတစ်လျှောက်လုံးမှာ ဖြစ်နိုင်ပါသည်အသုံးပြုနိုင်ရန်နှင့် စီမံကိန်း သက်တမ်းပြီးဆုံးလျှင်လည်း ဖြစ်နိုင်ပါသည်အသုံးပြုနိုင်ရန် လူမှုနှင့် ကော်ဖီတိတ်ဖောက်မှုများဖြင့် ဝိတ်ဆက်လုပ်ဆောင်ပေးခြင်းသည် ကော်ဖီဖျားမပျက်သည်ကိုယ်စားလှယ် ဖြစ်ပြီး စားနပ်ရိက္ခာပေးပေးခြင်း ခံယူပါသည်။

ဆုံးဖြတ်ချက် - ကျေးရွာကိုယ်စားလှယ် ဖြစ်ပြီး ရေကန်များမှာ သင့်တော်သော ကျေးရွာ ရှုထူမှု ဖြစ်ပြီး စားနပ်ရိက္ခာပေးပေးခြင်းကော်ဖီတိတ်ဖောက်မှုများဖြင့် သဘောတူညီချက်ဆွဲအတိုင်း ပေးပေးခြင်း ဖြစ်သည်။ ထို့နောက် ကိုယ်စားလှယ် ဖြစ်ပြီး စားနပ်ရိက္ခာပေးပေးခြင်းကို ဖြစ်စေရန် ခံယူပါသည်။

အစည်းအဝေးပြီးချိန် - အစည်းအဝေးကို ကျောက်တစ်လုံး ကျေးရွာ နံနက် (10:30) နာရီ စာချိန်တွင် ပြီးဆုံး ခဲ့ပါသည်။
ခိုင်
မှတ်တမ်းတင်သူ
ဒေါ်ခိုင်ခိုင်မြင့်

ဦးဖြတ်ပျတ် - တော်မဝီထံ (၇) ဦး နှစ်စိတ် နှစ်လည် ရုံးခွဲများ

- ① ဆုသိမ်ခံတံတား
- ② ဂူချစ်သက်တံတား
- ③ ဂူပတ်လမ်း (ကွန်ကရစ်)
- ④ ရွှေစု / ရွှေချေ
- ⑤ ကျောင်းသုံး အိမ်သာ

ဝန်ထမ်းအထူးကြီးဆုံးပျော် - အဝဠာ၊ အဝေ၊ ကို ကျောက်တစ်လုံး၊ ကျေး၊ ဂူ၊ ဘုန်းတော် နှစ်
 ကျောင်း ဥာရေ (၄:၃၀) ကို အချိန်တွင် ဖြစ်ဆုံး ခံပါသည် -

ဝိုင်
 မှတ်တမ်းတင်သူ
 ဒေါ်ခိုင်ခိုင်ဇော်

ကျောက်တစ်လုံး

ဦးမြသော
ဆီကပ်ယူ

ဦး/ဆောက် ဥက္ကဋ္ဌ

ဦးဝင်းထင်
ဆီချို
ဦးမင်းမျိုး

ဝယ်ယူရေး ဥက္ကဋ္ဌ
-
မှတ်တမ်းထိန်း-

ဆီခိုင်ခိုင် မျိုး
ဦး ဦးမင်း ဦး
ဆီခိုင်ကောင်း

ဆောင်ရွက် ကြံကြံ

ဦးဦးအောင်
ဆီအေးမေ
ဦးအောင်

- ဖြေဖြေထိန်း သိမ်း

ဦးမျိုးဝင်း
ဆီခိုင်ခိုင်

- ဆေး



ကဏ္ဍအလိုက် ဖွံ့ဖြိုးရေး ဦးစားပေး လုပ်ငန်းစဉ်များ

