

ပြည်ထောင်စုသမ္မတမြန်မာနိုင်ငံတော်အစိုးရ
စိုက်ပျိုးရေး၊ မွေးမြူရေးနှင့် ဆည်မြောင်းဝန်ကြီးဌာန
ကျေးလက်ဒေသဖွံ့ဖြိုးတိုးတက်ရေးဦးစီးဌာန

ကျွန်းစုမြို့နယ်



လူထုပဟိုပြုစီမံကိန်း
National Community Driven Development Project
(NCDDP)



ကျေးရွာဖွံ့ဖြိုးရေးအစီအစဉ်
Village Development Plan (VDP)

ကျောက်ကုန်းကျေးရွာ၊ ကော်ယောကျေးရွာအုပ်စု

မာတိကာ

စဉ်	အကြောင်းအရာ	စာမျက်နှာ
၁	ကျွန်းစုမြို့နယ်မြေပုံ	၁
၂	ကျေးရွာအုပ်စုမြေပုံ	၂
၃	ကျေးရွာအုပ်စုတွင် ပါဝင်သောကျေးရွာများစာရင်း	၂
၄	လူထုပူးပေါင်းပါဝင်သောဆန်းစစ်ခြင်းနှင့် အကဲဖြတ်ခြင်းလုပ်ငန်းစဉ်	၃
၅	လူမှုနှင့် အရင်းအမြစ်ပြုမြေပုံ	၄
၆	လူမှုနှင့် အရင်းအမြစ်ပြုမြေပုံအပေါ် သုံးသပ်ချက်	၄
၇	ရာသီခွင်ပြုပြင်ကိစ္စ	၆
၈	ရာသီခွင်ပြုပြင်ကိစ္စအပေါ် သုံးသပ်ချက်	၇
၉	အဖွဲ့အစည်းချိတ်ဆက်ပြုမြေပုံ	၈
၁၀	အဖွဲ့အစည်းချိတ်ဆက်ပြုမြေပုံအပေါ် သုံးသပ်ချက်	၈
၁၁	ပြဿနာသစ်ပင်များ	၉
၁၂	ပြဿနာသစ်ပင်များအပေါ် သုံးသပ်ချက်	၁၂
၁၃	ပင့်ကူအိမ်မြေပုံ	၁၃
၁၄	ပင့်ကူအိမ်မြေပုံအပေါ် သုံးသပ်ချက်	၁၃
၁၅	ဆင်းရဲချမ်းသာ ခြားနားချက်ပြဇယား	၁၅
၁၆	ဆင်းရဲချမ်းသာ ခြားနားချက်ပြဇယားအပေါ် သုံးသပ်ချက်	၁၆
၁၇	အသက်မွေးဝမ်းကြောင်းပြဇယား	၁၇
၁၈	အသက်မွေးဝမ်းကြောင်းပြဇယားအပေါ် သုံးသပ်ချက်	၁၇
၁၉	မှတ်တမ်းခါတ်ပုံများ	၁၈
၁၉	ကော်မတီဝင်များစာရင်း	၂၀
၂၀	ကျေးရွာအခြေခံအချက်အလက်များ (ပုံစံ - စ - ၁)	၂၁
၂၁	စီမံကိန်းစက်ဝန်းအချိန်ဇယား (ပုံစံ စ-၂)	၂၄
၂၂	ကျေးရွာဖွံ့ဖြိုးရေးဦးစားပေးအစီအစဉ် (ပုံစံ စ-၃)	၂၆
၂၃	ကျေးရွာအုပ်စုစီမံကိန်းလုပ်ငန်းခွဲရွေးချယ်ခြင်း (ပုံစံ စ-၄)	၂၉
၂၄	အစည်းအဝေးမှတ်တမ်းများ	၃၁
၂၅	ကဏ္ဍအလိုက် ဖွံ့ဖြိုးရေးဦးစားပေးလုပ်ငန်းများ	၃၅

ကျွန်းစုမြို့နယ်အခြေပြမြေပုံ

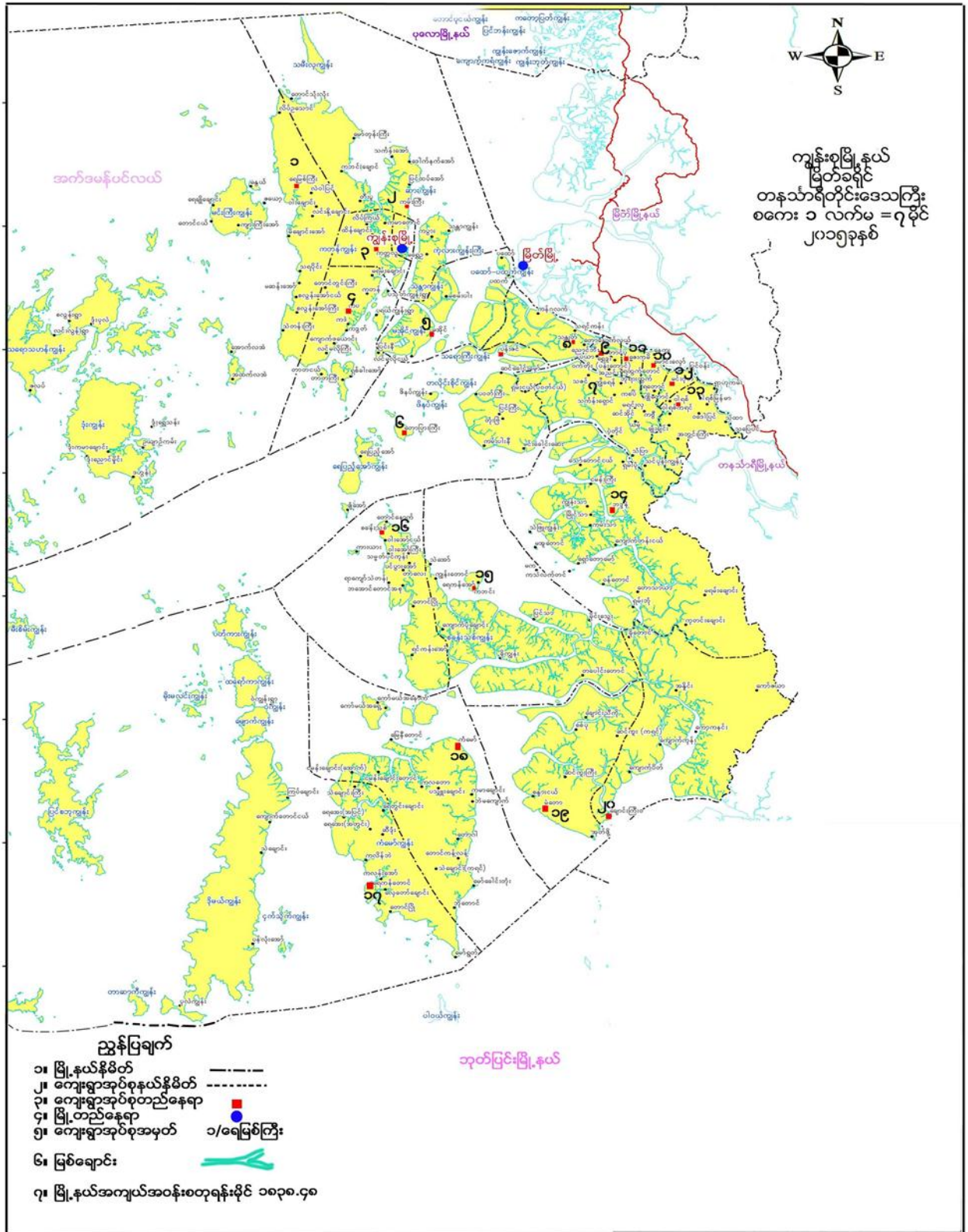

ကျေးရွာအုပ်စုမြေပုံ

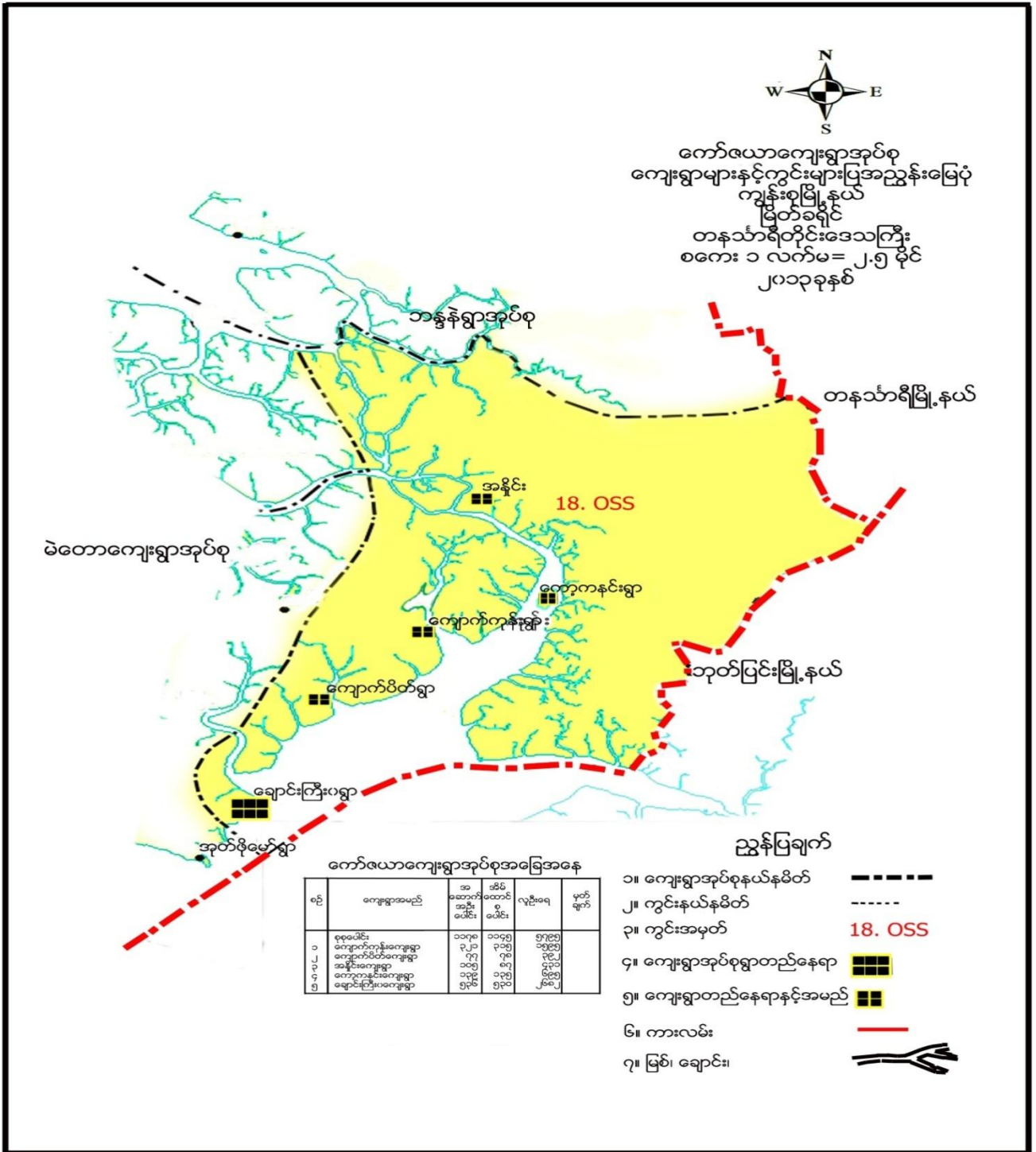

ကျေးရွာအုပ်စုအတွင်းပါဝင်သော ကျေးရွာများ

- ၁- ချောင်းကြီးဝကျေးရွာ
- ၂- ကျောက်ကုန်းကျေးရွာ
- ၃- ကျောက်ပိတ်ကျေးရွာ
- ၄- အနိုင်းကျေးရွာ
- ၅- ကော့ကုန်းကျေးရွာ
- ၆- ကျောက်တစ်လုံးကျေးရွာ

လူထုပူးပေါင်းပါဝင်သော လူမှုဆန်းစစ်ခြင်းနှင့် အကဲဖြတ်ခြင်း လုပ်ငန်းစဉ် (PSA/PRA) အကျဉ်းချုပ်

စဉ်	အသုံးပြုခဲ့သော PRA Tool များ
၁	လူမှုနှင့်အရင်းအမြစ်ပြုမေပုံ
၂	ရာသီခွင်ပြ ပြကွဲဒိန်
၃	အဖွဲ့အစည်းချိတ်ဆက်မှုပြုမေပုံ
၄	ပြဿနာသစ်ပင် (၁)
၅	ပြဿနာသစ်ပင် (၂)
၆	ပင့်ကူအိမ်မေပုံ
၇	ဆင်းရဲချမ်းသာ ခြားနားမှုပြဇယား
၈	အသက်မွေးဝမ်းကြောင်းပြမေပုံ

လူမှုနှင့် အရင်းအမြစ်ပြုပြင်မှု



လူမှုနှင့်အရင်းအမြစ်ပြုပြင်မှုအပေါ် သုံးသပ်ချက်

တနင်္သာရီတိုင်းဒေသကြီး ၊ကျွန်းစုမြို့နယ် ၊ကော်လောအုပ်စု ၊ကျောက်ကုန်းကျေးရွာကို လွန်ခဲ့သောနှစ်ပေါင်း (၁၀၀) ခန့်ခန့်က ပင်လယ်ရေမျက်နှာ ပြင်ကို အမှီပြုပြီး ရေလုပ်ငန်းကို အဓိကလုပ်ကိုင်သော ရွာတစ်ရွာဖြစ်သည်။ ယခုချိန်တွင် အိမ်ထောင်စု(၃၆၀)ခန့်ရှိပြီး အမျိုးသား(၈၅၀)ဦးနှင့် အမျိုးသမီး(၉၀၀)ဦး စုစုပေါင်း(၁၇၅၀)ဦး တို့ နေထိုင်ကြသည်။ ကျောက်ကုန်းကျေးရွာတွင် ရွာတွင်းလမ်းတံတားနှင့် လမ်းသွယ်များ ရွာတွင်း လမ်းမကြီးနှင့် ရွာချင်းဆက် လမ်းများလည်း ရှိပါသည်။ ရွာတွင်းလမ်းသွယ်ကလေးများမှာ လမ်း/တံတားများ ဖြစ်သောကြောင့် မိုးရာသီနှင့် ပင်လယ်ဒီရေရောက်ချိန်များမှာ သွားလာရအဆင်မပြေပါ။ ကျောက်ကုန်းကျေးရွာတွင် ဗုဒ္ဓဘာသာဝင်များ ဖြစ်သောကြောင့် ဘုန်းတော်ကြီးကျောင်းနှင့် စေတီများရှိပါသည်။ အများစုနေထိုင်သော အိမ်ပုံသဏ္ဍာန်များမှာ နေမိုး ပျဉ်ကာပျဉ်ခင်း နှင့် ထရုံကာအိမ် များဖြစ်ကြပါသည်။ ကျောက်ကုန်းကျေးရွာသည် ပင်လယ်ပြင်ဝန်းရံထားလျက်ရှိပြီး တောင်များဝန်းရံထားသော ပင်လယ်ရွာတစ်ရွာဖြစ်သည်။

ကျောက်ကုန်းကျေးရွာတွင် ရေတွင်းများရှိသော်လည်း ပုဂ္ဂလိကပိုင်အင်္ဂါစီရေတွင်း ရေကန်မှသုံးစွဲပြီး အခကြေးငွေဖြင့် သောက်သုံးရေကို သုံးစွဲနေရပါသည်။ကျောက်ကုန်းကျေးရွာတွင် ရေတွင်းများနှင့် ပုဂ္ဂလိကပိုင် အင်္ဂါစီ ရေတွင်း ရေတွင်းရေကန်ရှိသော်လည်း သောက်သုံးရေများ မလုံလောက်ပါ။ရေကောင်းရေသန့် ရရှိမှု နည်းပါသည်။



တစ်နှစ်ပတ်လုံးရေလုံလောက်စွာမသုံးနိုင်ပါ။ ကျောက်ကုန်းကျေးရွာတွင် စားဝတ်နေရေးအတွက် စီးပွားရေး အဆင်မပြေခြင်းနှင့် ရေကောင်းရေသန့်ရရှိရန် ခက်ခဲပါသည်။ကျောက်ကုန်းကျေးရွာသည် မြေသားလမ်း/တံတား လမ်းသွယ်များ ဖြစ်သောကြောင့် မိုးရာသီနှင့်ပင်လယ်ရေရောက်ချိန်တွင် ကလေးငယ်များကျောင်းသွားရာတွင် အခက်အခဲများ ရှိပါသည်။(၂၀၁၃-၂၀၁၄)ခုနှစ်တွင် လူထုဗဟိုပြုစီမံကိန်း အကူအညီဖြင့် မူလွန်းကျောင်းဆောင်ကို ပြုပြင်ခဲ့ပါသည်။ (၂၀၁၄-၂၀၁၅)ခုနှစ်တွင် ရွာတွင်းလမ်း/တံတား လမ်းသွယ်လမ်းကို လူထုဗဟိုပြုစီမံကိန်းအကူအညီဖြင့် အကောင်အထည်ဖော်ဆောင်ရွက်ခဲ့ပါသည်။ ထိုနှစ်တွင် ကျောက်ကုန်းရွာနှင့် စစ်ဘုနှင့် ဆင်ကူးသွားမြေလမ်းကို (န.တ.လ)မှ ရွာချင်းဆက်လမ်းကို အကောင်အထည်ဖော် ဆောင်ရွက်ခဲ့ပါသည်။စာကြည့်တိုက်ကို အစိုးရက ကျေးရွာလူထု ဗဟုသုတ ရရှိရန် စာကြည့်တိုက်ကို အကောင်အထည်ဖော်ဆောင်ရွက်ခဲ့သည်။ရှေ့ဆက်ပြီး ရွာတွင်းလမ်း တံတားလမ်းသွယ်များ ကို (၂၀၁၅-၂၀၁၆) ခုနှစ်တွင် လူထုဗဟိုပြု စီမံကိန်းအကူရန်ပုံငွေဖြင့် လမ်း/တံတားကိုပြုပြင်မွမ်းမံ ရန်ဆောင်ရွက် သွားမည်။ ရွာတွင်းလမ်းများမှာ မြေသာလမ်းများဖြစ်သောကြောင့် မိုးရာသီတွင် ကူးသန်းရောင်းဝယ်ရေးနှင့် ပညာ သင်ကြားရေးတွင် ကလေးများနှင့် လူကြီးများ သွားလာရခက်ခဲပါသည်။ ထိုကြောင့် ငွေးကြေးအခက်အခဲရှိ၍ ပညာ တတ်မြောက်မှု နည်းပါးပါသည်။ကျောက်ကုန်းကျေးရွာတွင် အထက်တန်းကျောင်းမရှိသောကြောင့် စီးပွားရေး အဆင်ပြေသော ကလေးများသာမြိတ်မြို့အထက်တန်းကျောင်းသို့ သွားရောက်တက်ရပါသည်။ ကျောက်ကုန်းကျေးရွာ တွင် အထက်တန်းကျောင်းတက်နိုင်သော ကလေးများမှာ အနည်းငယ်သာရှိပါသည်။ကျောက်ကုန်းကျေးရွာတွင် ဆေးပေးခန်း မရှိသောကြောင့် နီးစပ်ရာ ချောင်းကြီးဝကျေးရွာနှင့် မြိတ်မြို့များတွင် သွားရောက်ကုသကြရပါသည်။ စက်လှေများဖြင့် သွားရခြင်းကြောင့် မိုးရာသီတွင် လမ်းပန်းဆက်သွယ်ရေး ခက်ခဲခြင်း၊ ဆင်းရဲနွမ်းပါးသူများသောကြောင့် ငွေကြေးမတတ်နိုင်ခြင်း၊ အသက် ကြီးရွယ်အိုများနှင့် ကလေးငယ်များအတွက် ကျန်းမာရေးအခက်အခဲများကြုံတွေ့ နေရပါသည်။

ကျောက်ကုန်းကျေးရွာ၏ အဓိကအသက်မွေးဝမ်းကျောင်းမှာ ရေလုပ်ငန်းဖြစ်ပြီး ဥယျာဉ်လုပ်ငန်းနှင့် ကျပန်းအလုပ်များကိုလည်း လုပ်ကိုင်သူများရှိပါသည်။ မြိတ်မြို့ကို အဓိကထားပြီး ကူးသန်းရောင်းဝယ်ကြပါသည်။ နွေရာသီတွင် ရေလုံလောက်စွာ မရရှိသောကြောင့် ပုဂ္ဂလိကအပီစီရေတွင်း/ရေကန်များမှ အခကြေးငွေဖြင့် သုံးစွဲနေရခြင်း၊ စီးပွားရေးအဆင်မပြေခြင်း၊ မိသားစုစားဝတ်နေရေးအဆင်မပြေခြင်းများ ကြုံတွေ့နေရပါသည်။ ကျောက်ကုန်း ကျေးရွာတွင် ဆက်သွယ်ထားသောလမ်းများမှာ မြေသားလမ်း၊ ရွာတွင်းလမ်းတံတားများဖြစ်သောကြောင့် မိုးရာသီနှင့် ပင်လယ်ရေရောက်ချိန်တွင် ကျောင်းသူ/သားများ၊ ကလေးငယ်များ၊ ရွာသူ/သားများ သွားလာရခက်ခဲခြင်းများကိုလည်း ကြုံတွေ့နေရပါသည်။ မူလွန်းကျောင်းသာရှိသောကြောင့် ပညာရေးမှာလည်း အခက်အခဲများကြုံနေရပါသည်။ ဆေးပေး ခန်းမရှိသောကြောင့် ကျန်းမာရေးအခက်အခဲနှင့် စီးပွားရေးလုပ်ကိုင်စားသောက်ရန် ငွေအရင်းအနှီးမရှိခြင်း စသည့်တို့ကို လည်းကြုံတွေ့ နေရပါသည်။

ထိုကျေးရွာတွင် ကျေးရွာအတွင်းတွင်ရှိသောအဖွဲ့စည်းများ အချင်းချင်းချိတ်လုပ်ဆောင်မှုများကို သိရှိစေရန်နှင့် ကျေးရွာပြင်ပတွင် ဖွဲ့စည်းထားများနှင့် ချိတ်ဆက်လုပ်ဆောင်မှုများကို အဓိကထားဆွေးနွေးခဲ့ပါသည်။ ကျေးရွာအတွင်းတွင် ရှိသောအဖွဲ့စည်းများမှာ လူထုကိုအခြေခံပြီး အုပ်ချုပ်ရေး၊ ရပ်မိရပ်ဖ၊ နာယက၊ မီးသတ်၊ မိဘဆရာအသင်း၊ ဂေါပက၊ နာရေးကူညီမှု၊ မိန်းမကြံ့အဖွဲ့၊ အိမ်ထောင်ငယ်၊ ကာလသား၊ ကာလသမီး၊ ကျောင်းအကျိုးတော်ဆောင်၊ မိဘဆရာအသင်း၊ သယံဇာတထိန်းသိမ်းရေး၊ အမျိုးသမီးရေးရာ၊ မိခင်နှင့်ကလေး၊

နိုင်ငံရေးပါတီများနှင့် လူထုဗဟိုပြုစီမံကိန်းစသည့်အဖွဲ့စည်းများရှိပြီး ရပ်ရေးရွာရေးနှင့် ဖွံ့ဖြိုးရေးလုပ်ငန်းများ လုပ်ဆောင်နိုင်ရန် ဖွဲ့စည်းထားကြောင်း ဆွေးနွေးခဲ့ပါသည်။ ၎င်းအဖွဲ့စည်းအပြင် ကျေးရွာပြင်ပတွင်ရှိသော အဖွဲ့စည်းများမှာ အထွေထွေအုပ်ချုပ်ရေးဦးစီးဌာန၊ NGO၊ KNUအဖွဲ့၊ သ.က.စ.ဖအဖွဲ့ စသည့်အဖွဲ့စည်းများရှိပါသည်။

အနစ်ချုပ်

ကျောက်ကုန်းကျေးရွာ အဖွဲ့စည်ချိတ်ဆက်မှုပြမြေပုံကို ကြည့်ခြင်းအားဖြင့် ကျေးရွာအတွင်းရှိ အဖွဲ့စည်းများ ဖွဲ့စည်းထားသော အဖွဲ့စည်းများသာမက ကျေးရွာပြင်ပတွင်ရှိသော အဖွဲ့စည်းများနှင့်လည်း ဖွံ့ဖြိုးရေးလုပ်ငန်းများ ချိတ်ဆက်လုပ်ဆောင်လျက်ရှိကြောင်း တွေ့ရှိရပါသည်။

ဦးဆောင်ဆွေးနွေးသူ - ဦးစောအောင်

ပါဝင်ဆွေးနွေးသူ - ကျား(၇)ဦး၊ မ(၃)ဦး

ရာသီခွင်ပြ ပြက္ခဒိန်

CP. ဦးဆောင်
 ဒီဇင်ဘာ ၂၀၁၆
 ရက် - ၇ မ - ၅ (ဖူးစေ့၊ ဖေဖော်ဝါရီလများ)
 ကောင်စီဆွေးနွေးသူ ဒေါ်ခင်စု

လများ	တန်ခူး	တပတ်	နယုန်	ဝါဆို	ဝါခေါင်	မတ်လ	ဧပြီလ	မေလ	ဇွန်လ	ဇူလိုင်လ	ဇူလိုင်လ	အောက်တိုဘာ
ရာသီဥတု												
ပွင့်ပန်းပွင့်												
လျှောက်မာချေ												
အပူအအေး												
လက်ဖက်ရည်												
ပုညကုတ်												
အလုပ်အကိုင်												



ရာသီခွင်ပြ ပြက္ခဒိန် အပေါ်သုံးသပ်ချက်

နေ့စွဲ - ၂၂.၁၂.၂၀၁၅

စတင်ချိန် - ၉:၀၀

ပြီးဆုံးချိန် - ၁၀:၀၀

တနင်္သာရီတိုင်းဒေသကြီး၊ ကျွန်းစုမြို့နယ်၊ ကော်ဇောအုပ်စု၊ ကျောက်ကုန်းကျေးရွာ၏ အနောက်ဘက်ပိုင်းတွင် ကျေးရွာသူ/သားများနှင့် ရာသီခွင်ပြပြက္ခဒိန်ကို ဆွေးနွေးခဲ့ပါသည်။

ကျောက်ကုန်းကျေးရွာ၏ အဓိကအသက်မွေးဝမ်းကြောင်းမှာ ရေလုပ်ငန်း၊ ဥယျာဉ်လုပ်ငန်း၊ ထင်းခုတ်၊ ကိုင်းစိုက်၊ အရောင်းအဝယ်နှင့် ကျပန်းလုပ်ကိုင်သူများလည်း ရှိပါသည်။ ရာသီဥတုသည် တန်ကူးလမှ တန်ဆောင် မုန်းလ များအထိ မိုးများရွာသွန်းပြီး နတ်တော်လမှ တပေါင်းလအထိ ပူပြင်းသော လများဖြစ်ပါသည်။ စားဝတ် နေရေးအတွက် တစ်နှစ်လုံးကို ရေလုပ်ငန်း၊ ဥယျာဉ်လုပ်ငန်းကို အဓိကထား လုပ်ကိုင်ကြပါသည်။ ကျောက်ကုန်း ကျေးရွာ၏ အားလပ်ရက်များသည် ပင်လယ် ရေလုပ်ငန်းဖြစ်သောကြောင့် လဆုတ်၊ လဆန်းရက်များသာ အားလပ် ကြပါသည်။ မြန်မာရိုးရာဓလေ့ ထုံးတမ်းအစဉ်လာအရ တန်ခူးလတွင် သင်္ကြန်ပွဲ၊ ကဆုန်လတွင် ညောင်ရေသွန်းပွဲ၊ ဝါဆိုလများတွင် ဥပုဒ်သီတင်း ဆောက်တည်ခြင်း၊ သီတင်းကျွတ်လများတွင် ဆီမီးထွန်းခြင်း၊ တန်ဆောင်မုန်းလများတွင် ကထိန်ပွဲကျင်းပခြင်း၊ နတ်တော်လတွင် နတ်ကပွဲများကျင်းပကြပါသည်။ ကျန်းမာရေးနှင့် ပတ်သက်သည့် ရောဂါများမှာ မျက်စိနာခြင်း၊ ဝမ်းရောဂါ၊ အပူရှပ်၊ ဖျားနာ၊ သွေးလွန်တုပ်ကွေး၊ ငှက်ဖျား၊ နှာစေး၊ ချောင်းဆိုးများ ဖြစ်ပွားတတ်ပါသည်။ လမ်းပန်းဆက်သွယ်ရေးမှာလည်း ကျန်းမာရေး၊ စီးပွားရေး၊ လူမှုရေး၊ ပညာရေး၊ ကဏ္ဍအလိုက် သွားလာသောအခါ တစ်နှစ်ပတ်လုံးတွင် လှိုင်းဒဏ်များ တွေ့ရှိရပါသည်။ အလုပ်အကိုင် အခွင့်အလမ်းတွင် မိသားစု စားဝတ်နေရေးအတွက် ရှာဖွေနေရပြီး ဝင်ငွေ ထွက်ငွေမမျှတခြင်းကြောင့် စားဝတ်နေရေး ကြပ်တည်းနေရပါသည်။ ပညာရေးတွင် မူလတန်းအဆင့်သာ ရှိသောကြောင့် ကလေးငယ်များ ပညာရေးကို ဆုံးခန်းတိုင်အောင် သင်ကြားရခြင်း မရှိဘဲ အိမ်၏ စားဝတ်နေရေးအတွက် ရှိပါသည်။

အမျိုးသမီးများသည် အိမ်မှုကိစ္စများအပြင် အမျိုးသားများ ပင်လယ်မှရှာဖွေလာသော ရေထွက်များကို အမျိုးသမီးများ ကူညီကြပါသည်။ အမျိုးသမီးများသည် နေစဉ်ဝင်ငွေရှာဖွေနိုင်မှုတွင် အမျိုးသားများထက် ဝင်ငွေရှာဖွေမှု နည်းပါးပြီး အမျိုးသမီးများ၏ အသက်မွေးဝမ်းကြောင်းမှာ ခက်ခဲလှပါသည်။

ဦးဆောင်ဆွေးနွေးသူ - ဒေါ်စိန်သိန်း

ပါဝင်ဆွေးနွေးသူ - ကျား-၇ဦး၊ မ-၅ဦး

အဖွဲ့အစည်းချိတ်ဆက်မှုပြမြေပုံ



အဖွဲ့အစည်းချိတ်ဆက်ပြ မြေပုံအပေါ် သုံးသပ်ချက်

တနင်္သာရီတိုင်းဒေသကြီး ၊ ကျွန်းစုမြို့နယ် ၊ ကော်ဇောအုပ်စု ၊ ကျောက်ကုန်းကျေးရွာအနောက်ဘက်ပိုင်းတွင် (၂၃.၁၂.၂၀၁၅)ရက်နေ့၊ နံနက်(၁၀:၀၀)နာရီအချိန်တွင် ရာအိမ်မှူး၊ ရပ်မိရပ်ဖများနှင့် ရွာသူ/သားများ၊ ကော်မတီဝင် ဟောင်းများ ပူးပေါင်းပါဝင်၍ ကျေးရွာအတွင်းရှိ အဖွဲ့အစည်းများချိတ်ဆက်လုပ်ဆောင်မှုကို သုံးသပ်နိုင်ရန် အဖွဲ့အစည်း အချိတ်ဆက်ပြမြေပုံကို အသုံးပြု၍ ဆွေးနွေးခဲ့ပါသည်။

မြို့နယ် : ဣန္ဒဝတီ
 ဒုတိယ : ကော်လံဘို
 ကျေးရွာ : ကျောက်ကျိုင်း
 ရက်စွဲ : 23.12.2015

ပြဿနာသစ်ပင်

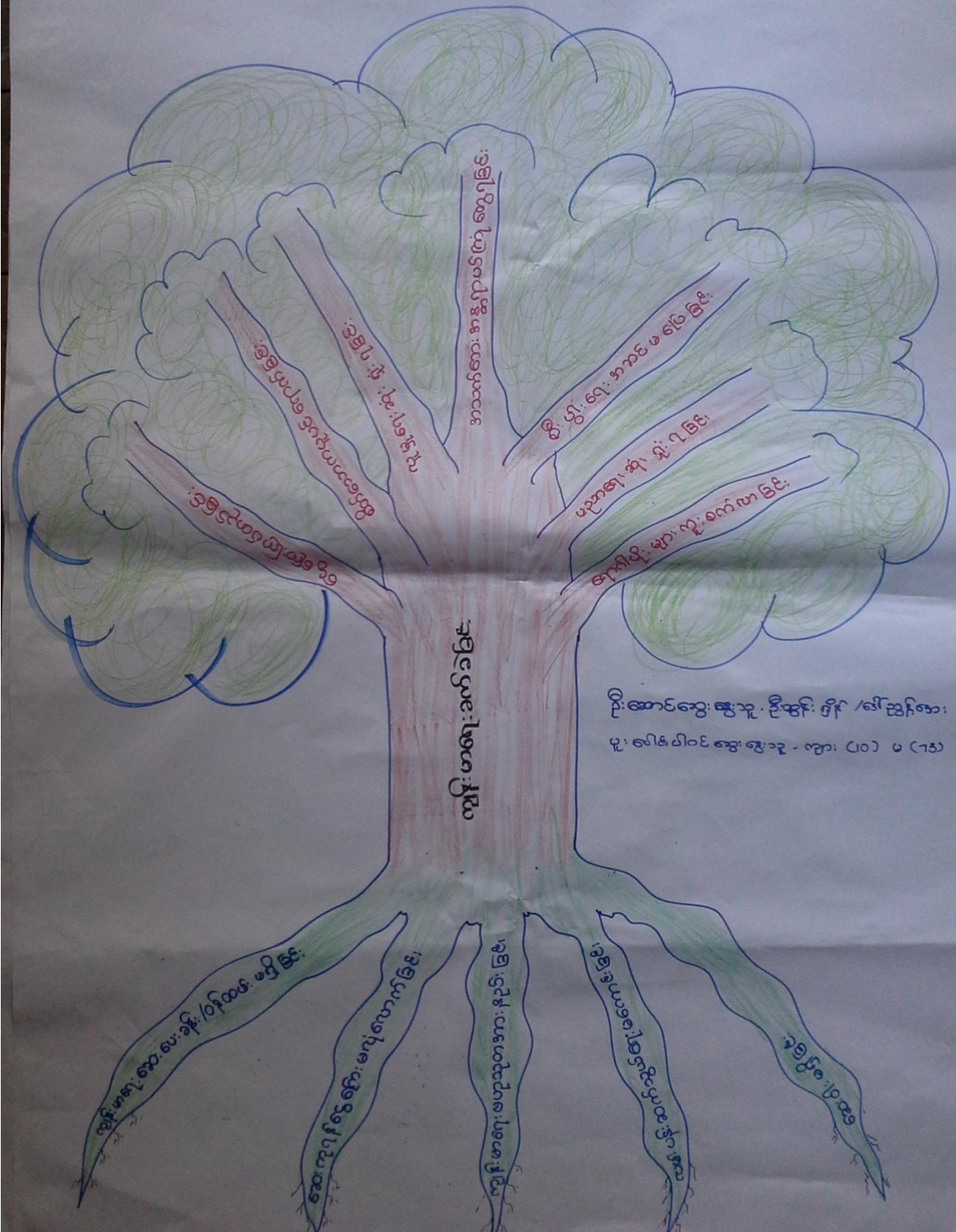

ပြဿနာဝင်ပင်

မြို့နယ် - ကျွန်းစု
ဒေသ - ကော်ဇော
ကျေးရွာ - ကျောက်ကုန်း
ရက်စွဲ - 23.12.2015

ဦးစားရေးမှူး
ဦးစီးဌာန / မြို့နယ်
မှူး - နေပြည်တော်
ရက်စွဲ - 10/10-7

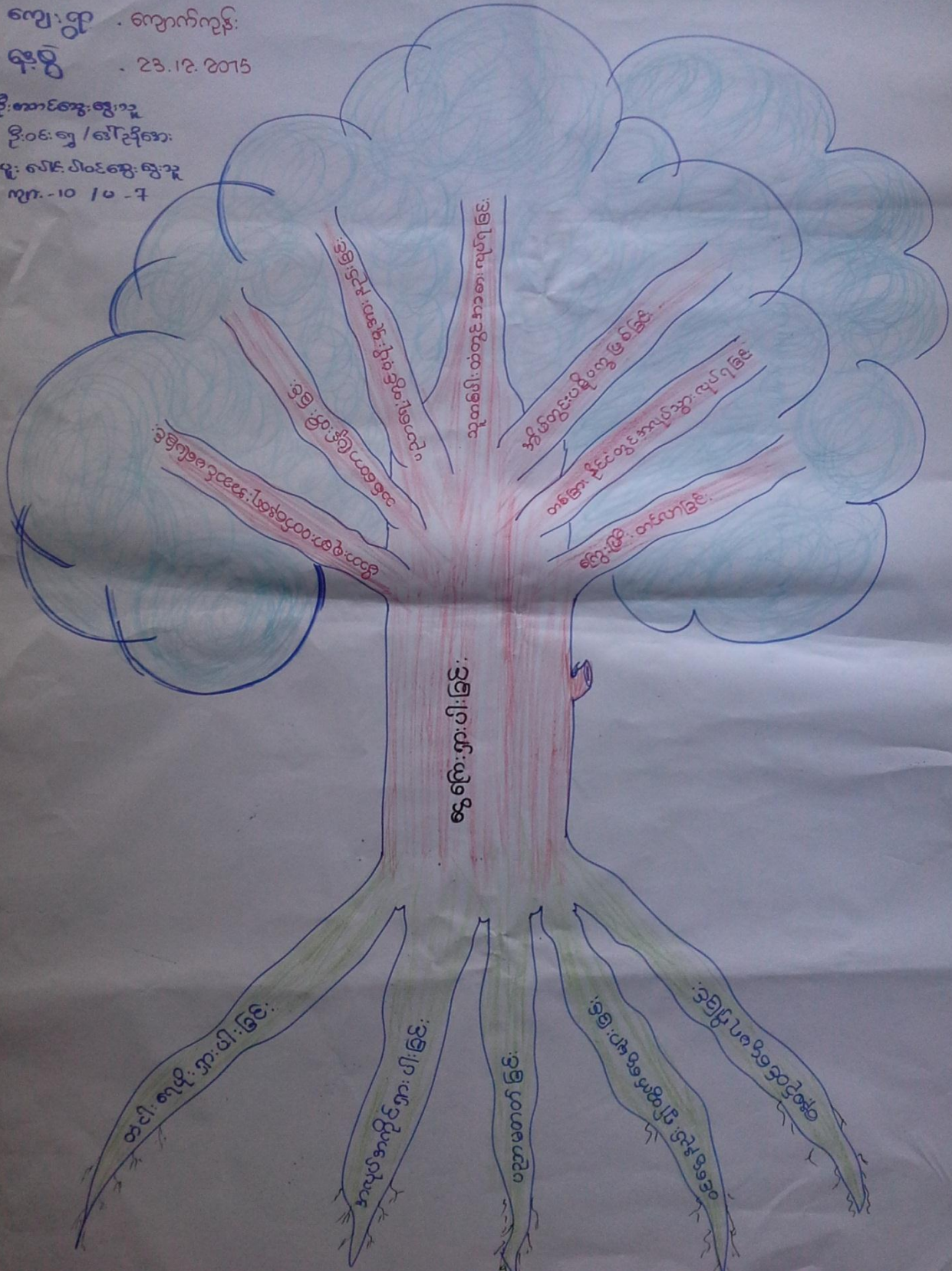



ပြဿနာသစ်ပင်များအပေါ် သုံးသပ်ချက်

နေ့စွဲ - ၂၃.၁၂.၂၀၁၅

စတင်ချိန် - ၇:၀၀

ပြီးချိန် - ၄:၀၀

တနင်္သာရီတိုင်းဒေသကြီး၊ ကျွန်းစုမြို့နယ်၊ ကော်ဇောအုပ်စု၊ ကျောက်ကုန်းကျေးရွာ၏ ပြဿနာသစ်ပင်ကို ရွာ၏အနောက်ဘက်တွင် ကျေးရွာသူ/ရွာသားများနှင့် ကျေးရွာ၏ အခက်ခဲများကို သိရှိနိုင်ရန်နှင့် ကျေးရွာဖွံ့ဖြိုးရေးအတွက် စီမံချက်များကို ဖော်ထုတ်နိုင်ရန် ဆွေးနွေးခဲ့ပါသည်။ ကျောက်ကုန်းကျေးရွာ၏ အခက်ခဲများမှာ အလုပ်အကိုင်နည်းပါးခြင်း၊ သယံဇာတနည်းပါးခြင်း၊ ပညာရေးအားနည်းခြင်း၊ ကျန်းမာရေးခက်ခဲခြင်း၊ လမ်းပန်းဆက်သွယ်ရေး ခက်ခဲခြင်း၊ စီးပွားရေးအဆင်မပြေခြင်းများဖြစ်ပြီး ထိုကြောင့် ဖြစ်ပေါ်လာသော အကျိုးဆက်များမှာ ကျောက်ကုန်းကျေးရွာတွင် မိသားစု စားဝတ်နေရေး အဆင်မပြေခြင်း၊ ကျန်းမာရေးခက်ခဲခြင်း၊ ရွာပေါ်တွင် အလုပ်အကိုင်မရှိသဖြင့် ရပ်ဝေးတွင် သွားရောက်နေရခြင်း၊ ကျေးရွာဖွံ့ဖြိုးမှုနှောင့်နှေးခြင်း၊ စာတတ်မြောက်မှု နည်းပါးခြင်း၊ ကျေးရွာသူရွာသားများ အကြွေးနှစ်မွန်းလာခြင်း၊ မိသားစုဆွေးနွေးမှု အားနည်းလာခြင်းများ ဖော်ထုတ်ဆွေးနွေးခဲ့ပါသည်။

ထိုပြဿနာ ရေးဆွဲခြင်းဖြင့် ကျေးရွာသူ/သားများသည် မိမိတို့ကျေးရွာတွင် အခက်ခဲများကို သိရှိနိုင်ပြီး ၎င်းအခက်ခဲများကို ဖြေရှင်းနိုင်မည့် ကျေးရွာဖွံ့ဖြိုးရေးလုပ်ငန်းများကို ရွာသူ/သားများကိုယ်တိုင် ဖော်ထုတ်နိုင်ခဲ့ပါသည်။

ဦးဆောင်ဆွေးနွေးသူ - ဦးဝင်းဆွေ၊ ဒေါ်ညိုအေး

ပါဝင်ဆွေးနွေးသူ - ကျား-၁၀ဦး၊ မ-၇ဦး

ပင့်ကူအိမ်မြေပုံ

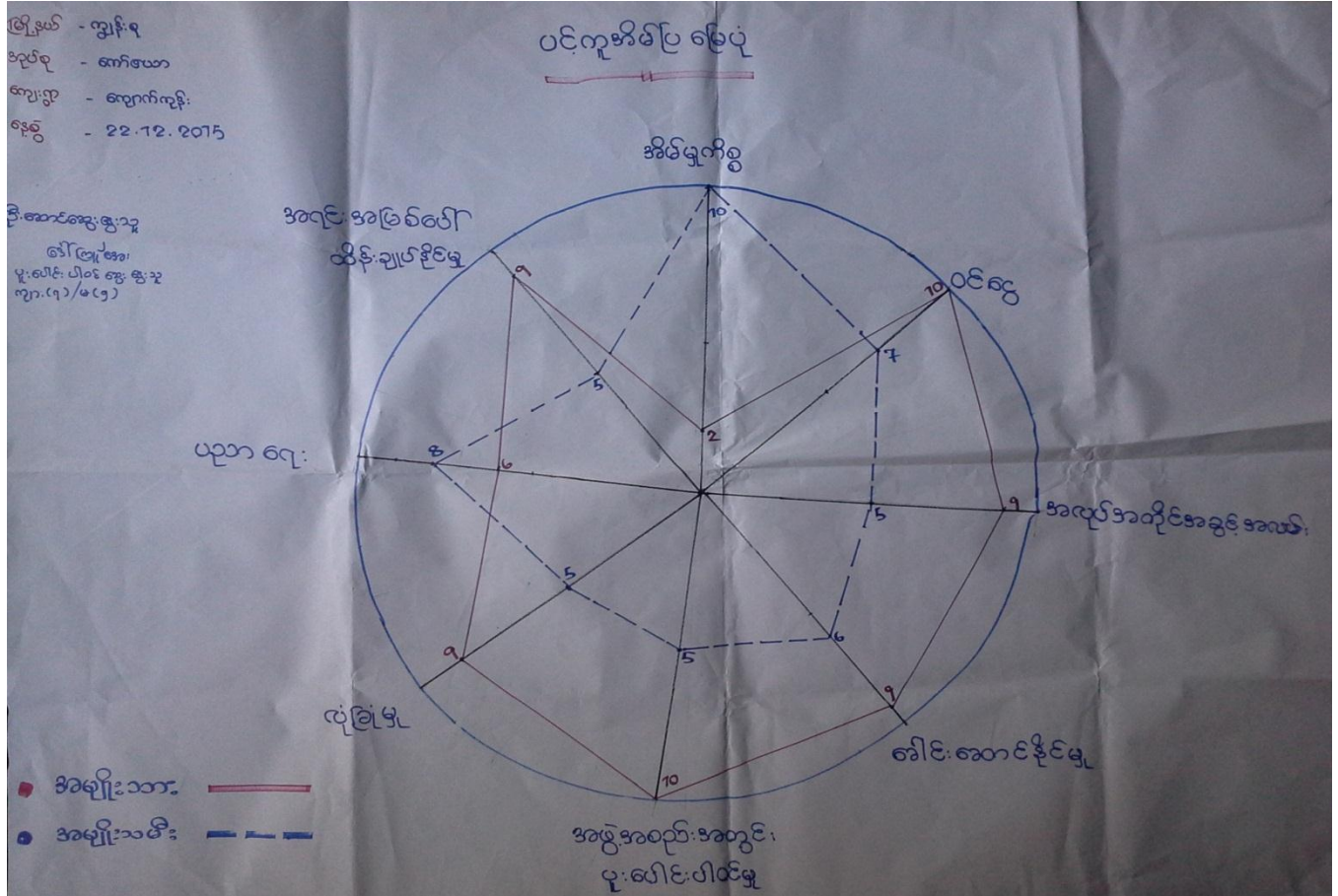

ပင့်ကူအိမ်ပြုမြေပုံအပေါ် သုံးသက်ချက်

နေ့စွဲ - ၂၂.၁၂.၂၀၁၅
 စတင်ချိန် - ၉:၀၀
 ပြီးဆုံးချိန် - ၁၀:၀၀

တနင်္သာရီတိုင်း၊ ကျွန်းစုမြို့နယ်၊ ကော်ဇယာကျေးရွာ ရွာအနောက်ဘက်ပိုင်းတွင် အမျိုးသမီးများနှင့် အမျိုးသားများ၏ အခန်းကဏ္ဍအခြေနေသုံးသပ်ချက်များကို အပြန်အလှန်ဆွေးနွေးခဲ့ပါသည်။

အမျိုးသား၊ အမျိုးသမီးများ၏ အခန်းကဏ္ဍအခြေနေ သုံးသပ်ချက်တွင် ခေါင်းစဉ်(၈)ခုဖြင့် ဆွေးနွေးခဲ့ပါသည်။
 (၁)အိမ်မှုကိစ္စ (၂)ဝင်ငွေ (၃)အလုပ်အကိုင်အခွင့်အလမ်း (၄)ခေါင်းဆောင်နိုင်မှု (၅)အဖွဲ့စည်းအတွင်း ပူးပေါင်းပါဝင်မှု (၆)လုံခြုံမှု (၇)ပညာရေး (၈)အရင်းမြစ်အပေါ် သုံးစွဲနိုင်မှုနှင့် ပတ်သက်၍ ဆွေးနွေးခဲ့ပါသည်။

(၁)အိမ်မှုကိစ္စ

အမျိုးသားများနှင့် အမျိုးသမီးများ အိမ်မှုကိစ္စလုပ်ကိုင်နိုင်မှု အခြေနေတွင် အမျိုးသမီးများသည် (၁၀၀%)ရှိပြီး အမျိုးသား များသည်(၂၀%) ရှိပါသည်။ အမျိုးသမီးများသည် အိမ်မှုကိစ္စလုပ်ငန်းများဖြစ်သော အိမ်၏ဝေယာဝစွများကို

နေ့စဉ် ရာနှုန်းပြည့် လုပ်ကိုင်ကြပါသည်။ အမျိုးသားသည် မိသားစုစားဝတ်နေရေးအတွက် အဆင်ပြေအောင် အလုပ် လုပ်ကိုင်နေခြင်းကြောင့် ဖြစ်ပါသည်။

(၂)ဝင်ငွေရှာဖွေနိုင်မှု

ကျောက်ကုန်းကျေးရွာတွင် အမျိုးသားများနှင့် အမျိုးသမီးများ ဝင်ငွေရှာဖွေနိုင်မှုတွင် အမျိုးသားများသည် (၁၀၀%)ရှိပြီး၊ အမျိုးသမီးများသည် (၂၀%)ရှိပါသည်။ အမျိုးသားများသည် အမျိုးသမီးများထက် များနေသည့် အကြောင်းရင်းမှာ အမျိုးသားများ လုပ်ကိုင်ရသော အလုပ်များပြားခြင်း၊ အမျိုးသားများက လုပ်အားခပိုရနေခြင်းကြောင့် ဖြစ်ပါသည်။ အမျိုးသမီးများသည် နေ့စဉ် အိမ်မှုကိစ္စလုပ်နေရခြင်းကြောင့် အလုပ်အကိုင်အခွင့်အလမ်း နည်းပါးနေခြင်း ဖြစ်ပါသည်။

(၃)အလုပ်အကိုင်အခွင့်အလမ်း

ကျောက်ကုန်းကျေးရွာတွင် အမျိုးသားများနှင့် အမျိုးသမီးများ အလုပ်အကိုင်အခွင့်အလမ်းတွင် အမျိုးသမီးများ သည်(၅၀%)သာရှိပြီး အမျိုးသားများမှာ ၉၀% ဖြစ်ပါသည်။ အမျိုးသမီးများသည် အမျိုးသားများထက် အလုပ်အကိုင် အခွင့်အလမ်းနည်းပြီး အမျိုးသမီးများသည် အိမ်မှုကိစ္စနှင့် အိမ်ထောင်ဦးစီး၏ အလုပ်ကို ကူညီနေရခြင်းကြောင့် ဖြစ်ပါသည်။

(၄)ခေါင်းဆောင်နိုင်မှု/ဦးဆောင်နိုင်မှု

အမျိုးသားများနှင့် အမျိုးသမီးများသည် ဦးဆောင်နိုင်မှုမှာ အမျိုးသားမှာ ၉၀%ရှိပြီး အမျိုးသမီးများမှာ ၆၀%သာ ရှိပါသည်။ အမျိုးသားများမှာ အမျိုးသမီးများထက် များနေခြင်းမှာ အမျိုးသားများသာ ရပ်ရေးရွာရေး၊ ဆုံးဖြတ်ချက် ချသည့်ကိစ္စများတွင် ပါဝင်လုပ်ဆောင်နေသောကြောင့် အမျိုးသမီးများသည် ပူးပေါင်းပါဝင်မှု၊ ဦးဆောင်နိုင်မှုမှာ နည်းနေခြင်းဖြစ်ပါသည်။

(၅)အဖွဲ့စည်းအတွင်းပူးပေါင်းပါဝင်မှု

ကျောက်ကုန်းကျေးရွာ၏ အမျိုးသားများနှင့် အမျိုးသမီးများသည် ပူးပေါင်းပါဝင်မှုမှာ အမျိုးသားများသည် (၁၀၀%)ရှိပြီး အမျိုးသမီးများသည်(၅၀%)သာရှိပါသည်။ အမျိုးသားများသည် အမျိုးသမီးများထက် များနေခြင်းမှာ မည်သည့်ကိစ္စမဆို ပါဝင်လုပ်ကိုင်နေသောကြောင့် ဖြစ်ပါသည်။

(၆)လုံခြုံမှု

ကျောက်ကုန်းကျေးရွာတွင် အမျိုးသားများနှင့် အမျိုးသမီးများ၏ ဘဝလုံခြုံမှုတွင် အမျိုးသားများသည် (၉၀%)၊ အမျိုးသမီးများသည်(၅၀%)ရှိပါသည်။ ဘဝလုံခြုံမှုတွင် အမျိုးသားများသည် အမျိုးသမီးများထက်များနေခြင်းမှာ အမျိုး သမီးများသည် အမျိုးသားများ၏ အရိပ်အောက်တွင် ခိုလှုံနေရခြင်းကြောင့် ဖြစ်ပါသည်။

(၇)ပညာတတ်မြောက်မှု

ကျေးရွာ၏ ပညာတတ်မြောက်မှုတွင် အမျိုးသားများသည်(၆၀%)ရှိပြီး အမျိုးသမီးများသည် (၈၀%)ရှိပါသည်။ အမျိုးသားများသည် အမျိုးသမီးများထက် နည်းနေခြင်းမှာ အိမ်၏စားဝတ်နေရေး အဆင်မပြေခြင်းကြောင့် အလုပ်လုပ်ပြီး ဝင်ငွေရရန် ရှာဖွေနေသောကြောင့် ဖြစ်ပါသည်။

(၈)အရင်းမြစ်ပေါ်ထိန်းချုပ်နိုင်မှု

အမျိုးသားများနှင့် အမျိုးသမီးများ အရင်းမြစ်ပေါ် သုံးစွဲနိုင်မှုတွင် အမျိုးသားများမှာ(၉၀%)ရှိပြီး အမျိုးသမီးများမှာ (၅၀%)ရှိပါသည်။

ဦးဆောင်ဆွေးနွေးသူ -ဒေါ်ကြူကြူအေး

ပါဝင်ဆွေးနွေးသူ -ကျား-၇ဦး၊ မ-၅ဦး

ဆင်းရဲချမ်းသာ ခြားနားမှုပြဇယား

ရက်စွဲ - ၂၃-၁၂-၂၀၁၅
 ဦးဆောင်ဆွေးနွေးသူ
 ဒေါ်ကြူကြူအေး
 ဝေးလံ၊ ပါဝင်သူ
 ကျား (၇) ဦး
 မ (၅) ဦး

ကော်ဇောအုပ်စု ကျောက်ကုန်း ကျေးရွာ
ဆင်းရဲ / ချမ်းသာခြားနားမှုပြဇယား

စဉ်	အကြောင်းအရာ	ရာခိုင်နှုန်း
၁။	ချမ်းသာ	၃%
၂။	စင်စင်အောင်အောင်အုပ်စု	၂၅%
၃။	မစင်စင်အောင်အောင်အုပ်စု	၇၂%

ပိုင်ဆိုင်မှု
 ချမ်းသာ - မိမိ၊ ပညာဉာဏ်၊ အရောင်းအဝယ် (ကုန်ရုံဆိုင်)၊ ကျေးလက်၊ မိမိ၊ ကျေးလက်၊ စက်ကွပ်
 စင်စင်အောင်အောင်အုပ်စု - မိမိ၊ ပညာဉာဏ်၊ အရောင်းအဝယ် (ကုန်ရုံဆိုင်)၊ ကျေးလက်၊ မိမိ၊ ကျေးလက်၊ စက်ကွပ်
 မစင်စင်အောင်အောင်အုပ်စု - ကျေးလက်၊ စက်ကွပ် (အိမ်)၊ ကျေးလက်၊ စက်ကွပ်၊ မိမိ၊ ကျေးလက်၊ စက်ကွပ်



ဆင်းရဲချမ်းသာ ခြားနားမှုပြုလောင်းအားသုံးသပ်ချက်

နေ့စွဲ - ၂၃.၁၂.၂၀၁၅

စတင်ချိန် - ၁၀း၀၀

ပြီးဆုံးချိန် - ၁၁း၀၀

ကျောက်ကုန်းကျေးရွာသည် ပင်လယ်ပြင်၏ ချောင်းထဲတွင် တည်ရှိပြီး တောင်တန်းများနှင့် ဝန်းရံထားသော ပင်လယ်ရွာ တစ်ရွာဖြစ်ပါသည်။ ပိုင်ဆိုင်မှုပြုလောင်း ပြုလုပ်ရန် ရွာသူရွာသားများ စုဝေးပြီး ဆွေးနွေးခဲ့ပါသည်။ ကျောက်ကုန်းကျေးရွာတွင် အုပ်စု (၃)စု ရှိပါသည်။ (၁)ချမ်းသာသော အုပ်စု (၂)ပြေလည်သောအုပ်စု (၃)မပြေလည်သော အုပ်စု တို့ဖြစ်ပါသည်။

(၁)ချမ်းသာသော အုပ်စုတွင် အိမ်ထောင်စု (၃%)ရှိပြီး အိမ်၊ အရောင်းအဝယ်(ကုန်စုံဆိုင်)၊ ရေလုပ်ငန်း၊ ဥယျာဉ်၊ မီးသွေးဖောင်း၊ စက်လှေများ ပိုင်ဆိုင်ကြပါသည်။

(၂)ပြေလည်သောအုပ်စုတွင် အိမ်ထောင်စု (၂၅%)ရှိပြီး အိမ်၊ လွှက်ရည်ဆိုင်၊ ရေလုပ်ငန်း၊ ဥယျာဉ်ငယ်၊ မီးသွေးဖောင်း၊ စက်လှေများ ပိုင်ဆိုင်ကြပါသည်။

(၃)မပြေလည်သော အုပ်စုတွင် အိမ်ထောင်စု (၇၂%)ရှိပြီး ရေလုပ်ငန်း၊ ဂဏန်းခုတ်၊ ဝွေးထိုး၊ ပိုက်မျော၊ ကျပ်စားလုပ်ငန်းများ လုပ်ကိုင်ကြပြီး အရင်းနှီးမရှိခြင်း၊ ဝင်ငွေထွက်ငွေမမျှတခြင်း၊ မိသားစုများပြားခြင်းကြောင့် စားဝတ်နေရေး အဆင်မပြေခြင်းတို့ဖြစ်ကြပြီး၊ အလုပ်ရှင်အပေါ်မှီခိုပြီး လုပ်ကိုင်ရှားသောက်လေ့ရှိပါသည်။

မပြေလည်သောအုပ်စုများတွင် ရှိသောသူများသည် အိမ်ပိုင်ရှင်များမရှိ၍ သူများအိမ်တွင် ငှားနေခြင်း၊ ဓနိမိုး၊ ထရိုက်၊ ယာရီတဲများထိုးသော အိမ်ပုံသဏ္ဍာန်မျိုးဖြစ်ပါသည်။ ကျောက်ကုန်းကျေးရွာတွင် အလုပ်အကိုင်အခွင့်လမ်း နည်းပါးခြင်းကြောင့် တခြားနေရာသို့ ရွှေ့ပြောင်းလုပ်ကိုင်ကြပါသည်။

ဦးဆောင်ဆွေးနွေးသူ - ဦးထွန်းနိုင်ဝင်း

ပါဝင်ဆွေးနွေးသူ - ကျား-၁၃ဦး၊ မ-၁၀ဦး

အသက်မွေးဝမ်းကြောင်းပြုလောင်း

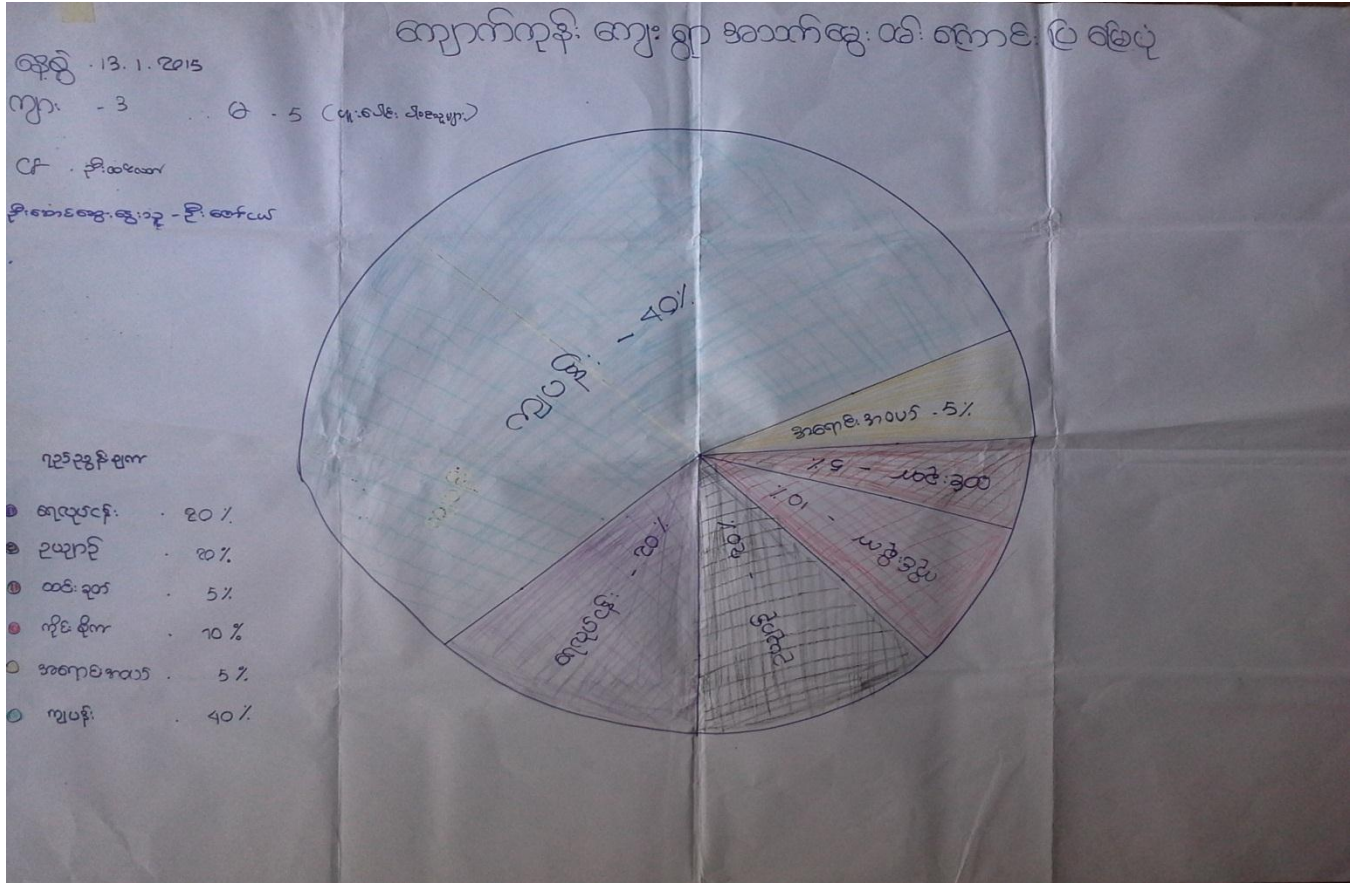

အသက်မွေးဝမ်းကြောင်းပြုမြေပုံအပေါ် သုံးသပ်ချက်

နေ့စွဲ - ၂၃.၁၂.၂၀၁၅
 စတင်ချိန် - ၉:၀၀
 ပြီးဆုံးချိန် - ၁၀:၀၀

တနင်္သာရီတိုင်းဒေသကြီး၊ ကျွန်းစုမြို့နယ်၊ ကော်ယောကျေးရွာအုပ်စု၊ ကျောက်ကုန်းကျေးရွာ၏ အသက်မွေးဝမ်းကြောင်းပြုမြေပုံကို ကျေးရွာ၏ အနောက်ပိုင်းတွင် ကျေးရွာသူ/သားများနှင့် ဆွေးနွေးရပါသည်။ ကျောက်ကုန်းကျေးရွာ၏ အသက်မွေးဝမ်းကြောင်းမှာ ရေလုပ်ငန်းလုပ်ကိုင်သူ (၂၀%)၊ ဥယျာဉ်လုပ်ငန်းလုပ်ကိုင်သူ (၂၀%)၊ ထင်းခုတ်သူ(၅%)၊ ကိုင်စိုက်(၁၀%)၊ အရောင်းအဝယ်(၅%)နှင့် ကျွဲပန်းလုပ်ကိုင်သူ(၄၀%) အသက်မွေးဝမ်းကြောင်း လုပ်ကိုင်နေကြောင်း တွေ့ရှိရပါသည်။

အသက်မွေးဝမ်းကြောင်းပြုမြေပုံကို လူမှုရေးအခြေပြုလောင်းနှင့် ချိတ်ဆက်၍သော်လည်းကောင်း၊ ၎င်းမြေပုံကို ကြည့်ခြင်းအားဖြင့် ကျေးရွာသူ/သားများ၏ အလုပ်အကိုင်နှင့် ရာခိုင်နှုန်းကို သိရှိနိုင်ပါသည်။ ထိုမြေပုံမှ ကျောက်ကုန်းကျေးရွာတွင် ကျွဲပန်းလုပ်ကိုင်သူများပြားကြောင်း တွေ့ရှိရပါသည်။ ကျေးရွာတွင် ဆင်းရဲသော ရာခိုင်နှုန်းမှာ ထက်ဝက်ခန့်ရှိကြောင်း တွေ့ရှိရပါသည်။

ဦးဆောင်ဆွေးနွေးသူ - ဦးစောငယ်
 ပါဝင်ဆွေးနွေးသူ - ကျား-၃ဦး၊ မ-၅ဦး

မှတ်တမ်းခါတ်ပုံများ



ရွာလုံးကျွတ် ပထမအကြိမ် အစည်းအဝေး



လူထုပူးပေါင်းပါဝင်၍ ကျေရွာအခက်အခဲဖော်ထုတ်ခြင်း



PRA Tools အသုံးပြု၍ ကျေးရွာအချက်အလက်ကောက်ယူခြင်း



စီမံကိန်းလုပ်ငန်းခွဲ (ဆိပ်ခံတံတား) ပြုလုပ်မည့် နေရာ

ကော်မတီဝင်များစာရင်း

စဉ်	အမည်	ကျား၊ မ	ရာထူး
၁	ဦးသန်းနိုင်	ကျား	ကျေးရွာ စီ/ထောက် ဥက္ကဋ္ဌ
၂	ဒေါ်မေဇင်	မ	ကျေးရွာ စီ/ထောက် ဥက္ကဋ္ဌ
၃	ဦးသိန်းဝင်း	ကျား	စောင့်ကြည့်၊ ကြီးကြပ်ရေး ဆပ်ကော်မတီ
၄	ဒေါ်ဟေမာဝင်း	မ	စောင့်ကြည့်၊ ကြီးကြပ်ရေး ဆပ်ကော်မတီ
၅	ဒေါ်ခင်းသန္တာလှိုင်	မ	စောင့်ကြည့်၊ ကြီးကြပ်ရေး ဆပ်ကော်မတီ
၆	ဦးခင်မောင်သူ	ကျား	ဝယ်ယူရေး ဆပ်ကော်မတီ
၇	ဒေါ်မူမူချို	မ	ဝယ်ယူရေး ဆပ်ကော်မတီ
၈	ဦးညီညီဝင်း	ကျား	ဝယ်ယူရေး ဆပ်ကော်မတီ
၉	ဒေါ်စန်းမြင့်	ကျား	လည်ပတ်ရေးနှင့် ပြင်/ထိန်း ဆပ်ကော်မတီ
၁၀	ဦးဝင်းမြင့်	ကျား	လည်ပတ်ရေးနှင့် ပြင်/ထိန်း ဆပ်ကော်မတီ
၁၁	ဦးရွှေထွန်း	ကျား	လည်ပတ်ရေးနှင့် ပြင်/ထိန်း ဆပ်ကော်မတီ
၁၂	ဦးကျော်လင်း	ကျား	စေတနာ့ဝန်ထမ်း
၁၃	ဒေါ်သူဇာဖြိုး	မ	စေတနာ့ဝန်ထမ်း
၁၄	ဦးအောင်မြင့်	ကျား	အကြံပြုတိုင်ကြားဖြေရှင်းရေး
၁၅	ဒေါ်စုစုထွေး	မ	အကြံပြုတိုင်ကြားဖြေရှင်းရေး
၁၆	ဦးခင်မောင်ဝင်း	ကျား	ကျေးရွာ စာရင်းကိုင်

ကျေးရွာ အခြေခံ အချက်အလက်များ (ပုံစံ - ၈ - ၁)



Cluster - 2

ပုံစံ ၈-၁ ကျေးရွာအခြေခံအချက်အလက်များ (Form PC 1)

လမ်းညွှန်ချက်/ ကျေးရွာတစ်ရွာသို့ ပထမဆုံး မိတ်ဆက်ခရီးသွားရောက်သောအခါ လူထုစည်းရုံးရေးမှူးသည် ကျေးရွာခေါင်းဆောင်များအားကျေးရွာအချက်အလက်များကိုမေတ္တာရပ်ခံ၍တောင်းခံရသည်။ ဤအချက်အလက်များကိုစီမံကိန်းမိတ်ဆက်အစည်းဝေးမတိုင်မီတောင်းခံရမည်။ စီမံကိန်းမိတ်ဆက်အစည်းဝေးတွင် လူထုစည်းရုံးရေးမှူးသည် ဤအချက်အလက်များအားစစ်ဆေးပြီးမှန်ကန်အောင်ပြုလုပ်ရမည်။ ပြီးနောက်တွင် လူထုစည်းရုံးရေးမှူးမှ သတင်းအချက်အလက်ထံသို့ Tablets မှတစ်ဆင့်ဖြည့်သွင်းရမည်။

ကျေးရွာအုပ်ချုပ်ရေးမှူးအမည် - ဦးစိုးကျော်	ကျေးရွာအုပ်ချုပ်ရေးမှူး၏ဖုန်းနံပါတ် 09-49240143	လူထုစည်းရုံးရေးမှူး၏အမည် ဦးဝင်းဦးဦးလတ်၊ ဒေါ်မြမြမြမြ
ပြည်နယ်တိုင်းဒေသကြီး- တနင်္သာရီတိုင်းဒေသကြီး	မြို့နယ် ကျွန်းစု	ကျေးရွာအုပ်စု ကျော်ဇယား
		ကျေးရွာ ကျောက်ကျွန်း

က. လူဦးရေ

လူမျိုးစု	အိမ်ထောင်စုအရေအတွက်	ကိုးကွယ်သည့်ဘာသာ	အိမ်ထောင်စုအရေအတွက်
လူမျိုးစု (၁)---ဗမာ---	၃၆၀	ဘာသာ(၁)---ဗုဒ္ဓ---	၃၆၀
လူမျိုးစု (၂)---ကချင်---	၇၀	ဘာသာ(၂)---ဗုဒ္ဓ---	၇၀
လူမျိုးစုရော-----		ဘာသာရော-----	

	အမျိုးသား(အရေအတွက်)	အမျိုးသမီးအရေအတွက်
လူဦးရေ	၅၅၀	၃၀၀
အိမ်ထောင်ဦးစီး	၂၅၅	၁၅၅

(ခ) လက်လှမ်းမီအသုံးပြုနိုင်သည့်အဆောက်အဦများ

စာသင်ကျောင်း	အမှတ်ခြံမိ	ကျန်းမာရေး	အမှတ်ခြံမိ	ဘာသာရေးအဆောက်အဦ	အမှတ်ခြံမိ
အထက်တန်းကျောင်း	<input type="checkbox"/>	ဆေးရုံ	<input type="checkbox"/>	ဓေတီ	<input checked="" type="checkbox"/>
အလယ်တန်းကျောင်း	<input type="checkbox"/>	ကျန်းမာရေးဌာန	<input type="checkbox"/>	ဘုန်းကြီးကျောင်း	<input checked="" type="checkbox"/>
မူလတန်းကျောင်း	<input type="checkbox"/>	ကျန်းမာရေးဌာနခွဲ	<input type="checkbox"/>	ဟိန္ဒူဘုရားကျောင်း	<input type="checkbox"/>
မူကြိုကျောင်း	<input type="checkbox"/>	ဆေးပေးခန်း	<input type="checkbox"/>	ခရစ်ယာန်ကျောင်း	<input type="checkbox"/>
အခြား	<input type="checkbox"/>	အခြား	<input type="checkbox"/>	ဗလီ	<input type="checkbox"/>
				အခြား	<input type="checkbox"/>
မှတ်ချက် တွဲဖက် ကလပ်တန်းကျောင်း		မှတ်ချက်		မှတ်ချက်	



ဂ) ကျွမ်းကျင်သူများမှတ်တမ်း ၊ ကျေးရွာတွင်နေထိုင်သော သို့မဟုတ် တခြားရွာမှလာရောက်သောကျွမ်းကျင်သူများ

(၁) စာသင်ကျောင်း			(၂) ကျန်းမာရေး			(၃) လက်မှုပညာရှင်		
	ရွာတွင်နေထိုင်သူ	အခြားရွာမှလာသူ		ရွာတွင်နေထိုင်သူ	အခြားရွာမှလာသူ		ရွာတွင်နေထိုင်သူ	အခြားရွာမှလာသူ
မူလဓာန်းပြဆရာ၊ ဆရာမ	<input checked="" type="checkbox"/>	<input checked="" type="checkbox"/>	ဆရာဝန်	<input type="checkbox"/>	<input type="checkbox"/>	လက်သမား	<input checked="" type="checkbox"/>	<input type="checkbox"/>
အထက်တန်းပြဆရာ၊ ဆရာမ	<input type="checkbox"/>	<input type="checkbox"/>	လက်ထောက်ကျန်းမာရေးမှူး	<input type="checkbox"/>	<input type="checkbox"/>	ဝန်းရံ	<input checked="" type="checkbox"/>	<input type="checkbox"/>
အလက်တန်းပြဆရာ၊ ဆရာမ	<input checked="" type="checkbox"/>	<input checked="" type="checkbox"/>	အမျိုးသမီးကျန်းမာရေးဆရာမ	<input type="checkbox"/>	<input type="checkbox"/>	လျှပ်စစ်ဆိုင်ရာ	<input checked="" type="checkbox"/>	<input type="checkbox"/>
ဆရာ၊ ဆရာမ	<input type="checkbox"/>	<input type="checkbox"/>	အင်အားစွမ်း	<input type="checkbox"/>	<input type="checkbox"/>	ရေပိုက်သွယ်သူ	<input checked="" type="checkbox"/>	<input type="checkbox"/>
အခြား	<input type="checkbox"/>	<input type="checkbox"/>	ပြည်သူ့ကျန်းမာရေးလုပ်သား (၁)/(၂)	<input checked="" type="checkbox"/>	<input type="checkbox"/>	စက်ပြင်ဆရာ	<input checked="" type="checkbox"/>	<input type="checkbox"/>
မှတ်ချက်			မှတ်ချက်			မှတ်ချက်		

(ဃ) ကျေးရွာသို့ ရောက်ရှိနိုင်သည့်လမ်းအခြေအနေ / ကျေးရွာတစ်ရွာသည် ၎င်း၏ကျေးရွာအုပ်စုနှင့် ဆက်သွယ်ထားသော လမ်းအခြေအနေ (အောက်ပါတို့ကိုရိုင်းပါ)

ကျောက်ကြမ်းလမ်း ကတ္တရာလမ်း ကွန်ကရစ်လမ်း မော်တော်ဆိုင်ကယ်လမ်း
 ကျောက်ခင်းလမ်း မြေသားလမ်း လူသွားလမ်း အခြား _____

(င) ကျေးရွာဖွံ့ဖြိုးမှုစီမံချက်

- (၁) လူထုပဟိုပြုစီမံကိန်းမတင်မီ ဤကျေးရွာတွင်ကျေးရွာဖွံ့ဖြိုးမှု စီမံချက်ရှိခဲ့ပါသလား? ပိုင်းပါ
ရှိပါသည်/မရှိပါ/မသိပါ
- (၂) ရှိခဲ့ပါလျှင် ဤစီမံချက်ကို မည်သည့် ခုနှစ်တွင်ပြင်ဆင်ခဲ့ပါသနည်း? နှစ်-----/မသိပါ
- (၃) ဤစီမံချက်ကို ဖြိုနယ်မှုအတည်ပြုခဲ့ပါသလား? ပြုခဲ့ပါသည်/မပြုခဲ့ပါ /မသိပါ

(စ) ခရီးအကွာအဝေး

- (၁) ဤကျေးရွာ၏ပဟိုမှ ၎င်းကျေးရွာအုပ်စု၏ပဟိုအထိ ခရီးမိုင်မည်မျှကွာဝေးသနည်း? မိုင်-----/မသိပါ
- (၂) ဤကျေးရွာမှ ၎င်းကျေးရွာအုပ်စု၏ပဟိုအထိ သွားလာရာတွင် ကြာမြင့်သည့်အချိန် ခြောက်သွေ့ရာသီတွင် ကြာချိန်----- ထော်လာရီ/မော်တော်ဆိုင်ကယ်/ခြေလျှင်/လား/မော်တော်ဘုတ်/ အခြား----- စသည်တို့ဖြင့် သွားလျှင် ကြာမြင့်သည့်အချိန်
- မိုးရာသီတွင် ကြာချိန်----- ထော်လာရီ/မော်တော်ဆိုင်ကယ်/ခြေလျှင်/လား/မော်တော်ဘုတ်/ အခြား----- စသည်တို့ဖြင့် သွားလျှင် ကြာမြင့်သည့်အချိန်

(ဆ) ပတ်ဝန်းကျင်ဆိုင်ရာ သဘာဝဘေးအန္တရာယ် -

- ဤကျေးရွာတွင် ရေကြီးခြင်းကဲ့သို့ သဘာဝဘေးအန္တရာယ် ကျရောက်ဖူးခြင်းရှိပါသလား။
 မရှိပါ ရှိပါသည် ရှိလျှင် ဖော်ပြပါ-----



(ခ) ကျေးရွာတွင် ဇွဲစည်းထားသော အဖွဲ့အစည်းများ

လူထုဗဟိုပြုစီမံကိန်းမတိုင်မီ ဤကျေးရွာတွင် ကျေးရွာဖွံ့ဖြိုးရေးအတွက် အစိုးရ(သို့)ရွာသားများကိုယ်တိုင်(သို့) စီမံကိန်းတစ်ခုခုမှ ဇွဲစည်းထားသည့် အဖွဲ့အစည်းများရှိပါသလား။

ကျေးရွာခေါင်းဆောင်

အမည် ခိုခိုကျော်

လက်မှတ်  နေ့စွဲ ၂၃.၁၂.၁၅

လူထုစည်းရုံးရေးမှူး

အမည် ခိုဝင်းညိုညိုလတ်၊ ၆၃/၆၄/၆၄

လက်မှတ် နေ့စွဲ ၂၃.၁၂.၁၅

စီမံကိန်းစက်ဝန်း အချိန်ဇယား (ပုံစံ - ၈ - ၂)

လူထုဗဟိုပြုစီမံကိန်းစီမံကိန်းလက်စွဲ

အစိုးရ - ၂ ၂၉.၉.၂၀၁၅

ပုံစံ ၈.၂ - စီမံကိန်းစက်ဝန်းအချိန်ဇယား (PC 2)

လည်ညွှန်းချက် - ယခင်အသုံးပြုခဲ့သည့် စီမံကိန်းစက်ဝန်းအချိန်ဇယား (PC 2) မှ အသုံးပြုမှု ရှိပါက ယခင်အသုံးပြုခဲ့သည့် စီမံကိန်းစက်ဝန်းအချိန်ဇယားကို ပြန်လည်အသုံးပြုနိုင်ပါသည်။

စီမံကိန်းအမျိုးအမည်: ရိုးစွဲ ဝန်ဆောင်မှုများ စီမံကိန်းစက်ဝန်းအမျိုးအမည်: စီမံကိန်းစက်ဝန်းအချိန်ဇယား

စီမံကိန်းအမျိုးအမည်: ရိုးစွဲ ဝန်ဆောင်မှုများ စီမံကိန်းစက်ဝန်းအမျိုးအမည်: စီမံကိန်းစက်ဝန်းအချိန်ဇယား

စီမံကိန်းအမျိုးအမည်: ရိုးစွဲ ဝန်ဆောင်မှုများ စီမံကိန်းစက်ဝန်းအမျိုးအမည်: စီမံကိန်းစက်ဝန်းအချိန်ဇယား

စီမံကိန်းအမျိုးအမည်: ရိုးစွဲ ဝန်ဆောင်မှုများ စီမံကိန်းစက်ဝန်းအမျိုးအမည်: စီမံကိန်းစက်ဝန်းအချိန်ဇယား

စီမံကိန်းအမျိုးအမည်	စီမံကိန်းအမျိုးအမည်	စီမံကိန်းအမျိုးအမည်	စီမံကိန်းအမျိုးအမည်	စီမံကိန်းအမျိုးအမည်	စီမံကိန်းအမျိုးအမည်	အစည်းအဝေးတွင်တက်ရောက်သူအရေအတွက်		
						အမျိုးသမီးအရေအတွက်	အိမ်ထောင်စုအရေအတွက်	လူမျိုးစုံ တက်ရောက်သူအရေအတွက်
၁. ကျေးရွာစီမံကိန်း ဖိတ်ခေါ်မှုအစည်းအဝေး	၂၀၁၅.၁၂.၁၅	၂၀၁၅.၁၂.၁၅	၂၀၁၅.၁၂.၁၅	၂၀၁၅.၁၂.၁၅	၂၀၁၅.၁၂.၁၅	၂၀၁၅.၁၂.၁၅	၂၀၁၅.၁၂.၁၅	၂၀၁၅.၁၂.၁၅
၂. ကျေးရွာဖွံ့ဖြိုးရေး စီမံချက်ရေးအစည်းအဝေး	၂၀၁၅.၁၂.၁၅	၂၀၁၅.၁၂.၁၅	၂၀၁၅.၁၂.၁၅	၂၀၁၅.၁၂.၁၅	၂၀၁၅.၁၂.၁၅	၂၀၁၅.၁၂.၁၅	၂၀၁၅.၁၂.၁၅	၂၀၁၅.၁၂.၁၅
၃. ကျေးရွာအဖွဲ့ ဖွဲ့စည်းအစည်းအဝေး	၂၀၁၅.၁၂.၁၅	၂၀၁၅.၁၂.၁၅	၂၀၁၅.၁၂.၁၅	၂၀၁၅.၁၂.၁၅	၂၀၁၅.၁၂.၁၅	၂၀၁၅.၁၂.၁၅	၂၀၁၅.၁၂.၁၅	၂၀၁၅.၁၂.၁၅
၄. ဖွဲ့စည်းအစည်းအဝေး	၂၀၁၅.၁၂.၁၅	၂၀၁၅.၁၂.၁၅	၂၀၁၅.၁၂.၁၅	၂၀၁၅.၁၂.၁၅	၂၀၁၅.၁၂.၁၅	၂၀၁၅.၁၂.၁၅	၂၀၁၅.၁၂.၁၅	၂၀၁၅.၁၂.၁၅
၅. ဖွဲ့စည်းအစည်းအဝေး	၂၀၁၅.၁၂.၁၅	၂၀၁၅.၁၂.၁၅	၂၀၁၅.၁၂.၁၅	၂၀၁၅.၁၂.၁၅	၂၀၁၅.၁၂.၁၅	၂၀၁၅.၁၂.၁၅	၂၀၁၅.၁၂.၁၅	၂၀၁၅.၁၂.၁၅
၆. စီမံကိန်းလုပ်ငန်းစဉ်စီမံချက်ရေးအစည်းအဝေး	၂၀၁၅.၁၂.၁၅	၂၀၁၅.၁၂.၁၅	၂၀၁၅.၁၂.၁၅	၂၀၁၅.၁၂.၁၅	၂၀၁၅.၁၂.၁၅	၂၀၁၅.၁၂.၁၅	၂၀၁၅.၁၂.၁၅	၂၀၁၅.၁၂.၁၅
၆.၁။ စီမံကိန်းလုပ်ငန်း အစည်းအဝေး	၂၀၁၅.၁၂.၁၅	၂၀၁၅.၁၂.၁၅	၂၀၁၅.၁၂.၁၅	၂၀၁၅.၁၂.၁၅	၂၀၁၅.၁၂.၁၅	၂၀၁၅.၁၂.၁၅	၂၀၁၅.၁၂.၁၅	၂၀၁၅.၁၂.၁၅
၆.၂။ စီမံကိန်းလုပ်ငန်း အစည်းအဝေး	၂၀၁၅.၁၂.၁၅	၂၀၁၅.၁၂.၁၅	၂၀၁၅.၁၂.၁၅	၂၀၁၅.၁၂.၁၅	၂၀၁၅.၁၂.၁၅	၂၀၁၅.၁၂.၁၅	၂၀၁၅.၁၂.၁၅	၂၀၁၅.၁၂.၁၅

လူ့အဖွဲ့အစည်းများ၏ အဖွဲ့အစည်းများ
အဖွဲ့အစည်းများ

အဖွဲ့အစည်းများ	16.2.16	16.3.16	20	၂၃	၂၇	တစ် စု
၆. ပုသိမ်မြို့နယ်၊ ပုသိမ်မြို့နယ်၊ အဖွဲ့အစည်းများ	၂၁	၂၁	၂၁	၂၁	၂၁	၂၁
၆.၅.၂၆.၂၆ အဖွဲ့အစည်းများ	၂၁	၂၁	၂၁	၂၁	၂၁	၂၁
၇. သီပေါမြို့နယ်၊ သီပေါမြို့နယ်၊ အဖွဲ့အစည်းများ	၂၁	၂၁	၂၁	၂၁	၂၁	၂၁
၇.၁.၂၆.၂၆ အဖွဲ့အစည်းများ	၂၁	၂၁	၂၁	၂၁	၂၁	၂၁
၇.၂.၂၆.၂၆ အဖွဲ့အစည်းများ	၂၁	၂၁	၂၁	၂၁	၂၁	၂၁
၈. သီပေါမြို့နယ်၊ သီပေါမြို့နယ်၊ အဖွဲ့အစည်းများ	၂၁	၂၁	၂၁	၂၁	၂၁	၂၁
၉. လူ့အဖွဲ့အစည်းများ	၂၁	၂၁	၂၁	၂၁	၂၁	၂၁

ကျေးရွာဖွံ့ဖြိုးရေး ဦးစားပေး အစီအစဉ် (ပုံစံ - ၈ - ၃)



ပုံစံ ၈-၃ ကျေးရွာဖွံ့ဖြိုးရေး ဦးစားပေး အစီအစဉ် (Form PC 3)

လမ်းညွှန်ချက်/အဆင့်(၃) ကျေးရွာမှော်မှန်းချက်အစည်းအဝေးပြီးလျှင်လမ်းပေးပါ ကျေးရွာစီမံကိန်း အထောက်အကူပြုကော်မတီသည် လူထုစည်းရုံးရေးမှူးအကူအညီဖြင့် ကျိပ်စက်ပြည်ပုံအောင် ဖြည့်သွင်းရမည်။ အားလုံးသောအခါအခါအတားအဆီးများ၊ ဖွံ့ဖြိုးတိုးတက်ရေးအစီအစဉ်များလူထုပတ်ပတ်ခြင်းစီမံခန့်ခွဲရေးရန်ပုံငွေအရင်းအမြစ်နှင့် မသက်ဆိုင်သည့် လုပ်ငန်းများအားလုံးကိုဖော်ပြရမည်။	
လူထုစည်းရုံးရေးမှူး/ဝန်ထမ်း အမည် <u> ဦးဝင်းခွီ ခွီလတ် </u> ၊ <u> ၆၃/၆၆၆၆ </u>	
ဇနီး <u> ၃၃.၁၂.၁၅ </u>	<input checked="" type="checkbox"/> စက်ဝန်းအား အမှတ်ခြစ်ပါ (✓) <input type="checkbox"/> စက်ဝန်း(၀) <input type="checkbox"/> စက်ဝန်း(၂) <input type="checkbox"/> စက်ဝန်း(၃) <input type="checkbox"/> စက်ဝန်း(၄)
ပြည်နယ်/တိုင်း-တနင်္သာရီတိုင်း	ငြိန်နယ်-ကျွန်းစု <u> ကျေးရွာအုပ်စု-ကော်ဇော </u> ကျေးရွာ <u> ကျောက်ကျီး </u>
က. အခက်အခဲအတားအဆီးများအားဆွေးနွေးခြင်း - ယခုလက်ရှိအခြေအနေတွင်ကျေးရွာဖွံ့ဖြိုးတိုးတက်ရေးအတွက် အဓိကအခက်အခဲအတားအဆီးများသည် မည်သည့်များဖြစ်ပါသနည်း(အမျိုးသား/သမီး အနည်းဆုံးအခက်အခဲ ၅ ခုစီဖော်ပြပါ)	
အမျိုးသား အဖွဲ့မှတင်ပြသောအခက်အခဲအတားအဆီးများ	အမျိုးသမီး အဖွဲ့မှတင်ပြသောအခက်အခဲအတားအဆီးများ
၀ တောင်ပိုင်း တွင် လမ်း-တံတား များ လျားပဲ၊ နေ့စောကြောင့် ရဟန်း၊ ၅၆ လူများ သွားလာရခက်ခဲခြင်း၊ ဒုက္ခရောက်ရှိမှု များ အတွက် အခက် အခဲရှိခြင်း။	၀ လမ်း-တံတား များ မကောင်းစော ကြောင့် သွားလာရ နှောင့်နှေးမှုများ ရွက်ခြင်း။
၂ နောက်ပိုင်း တွင် ကလေး များ ကျောင်း သွား ရန်အတွက် အ ခက်ခဲများ ရှိ နေခြင်း။	၂ ကလေး များ ကြမ်း လျား နှင့် ဒုက္ခရောက်ရှိမှု များ အတွက် အ ခက်ခဲများ ရှိ နေခြင်း။
၃ ကြောက်ပိုင်း တံတား မပြီးစား စောကြောင့် သွားလာရ နှောင့် မဝခြင်း။	၃ တံတား မပြီး စားစား စောကြောင့် သွားလာရ နှောင့်မဝခြင်း။ ကျွန်ုပ်တို့ နယ်လမ်းများအတွက် မန္တလေး ရှိခြင်း။
၄ စားနပ်ရိက္ခာ နေရာ အခက်အခဲ ရေး နှိုး ဘက် ဘာသာ မညွှန် နှင့် ဖြစ်ခြင်း။	၄ အိမ်တိုင်းနှင့် နေရာ မညွှန် နှင့် ရေး သွား ချိန် အချိန် ကျန်ခြင်း။
၅ မီးခတ်ပြီး စားနပ်ရိက္ခာ အခက်အခဲ ကျန်ရှိနေခြင်း မရှိပေ နှင့် ဖြစ် ရေး နှိုး မသက်သာခြင်း။	၅ မီးတိုက်ခတ်ခြင်းနှင့် မသက်သာ စောကြောင့် ကလေးများ စားနပ် ရာတွင် အခက်အခဲ ရှိခြင်း။



၁. မှော်မှန်ခြင်း- ဤကျေးရွာဖွံ့ဖြိုးတိုးတက်ရေးအတွက်နှောင်လာပုဂံ (၅) နှစ်အားရည်ရွယ်၍ဆောင်ရွက်ရန်အတွက်
ပည်သည့်အရာများသည်အဓိကမှော်မှန်ချက်ဖြစ်သည်။

အမျိုးသားအဖွဲ့မှတင်ပြသောမှော်မှန်ချက်များ	အမျိုးသမီးအဖွဲ့မှတင်ပြသောမှော်မှန်ချက်များ
၁) ရွာထဲ၌ လမ်း တံတား များ လာမည့် နှစ် များ တွင် အားလုံး ကောင်းမွန် လာစေရန်။	၁) တံတား များ အားလုံး ကောင်း လာစေရန်။
၂) နောင်လာမည့် နှစ် များ တွင် တစ်ရွာလုံး လမ်း တံ တား များ ကောင်း မွန် ဖြီး ရာစာပြေ လာစေရန်။	၂) ရာစာ ၁ နာရီ အတွက် အားလုံး ရာစာပြေ လာစေရန်။
၃) လမ်းတံတားများ ကောင်း မွန် ဖြီး လူနေမှု အားလုံး အတိုး များ ဖြင့် အား လာစေရန်။	၃) ကလေးများ အားလုံး မှတ် အား လာစေရန်နှင့် ရွာ၏ ဂုဏ် ဖျက် ဘေး တို့ လာစေရန်။
၄) တစ်ရွာလုံး ရေ ဖြိုက် များ ကို အိမ်၌ အသုံး မြှင့် မြှင့် ရန်။	၄) အိမ်တိုင်း စေ ဖြိုက် နှင့် ရေ ဖြိုက် များ ဖြင့် လာစေရန်။
၅) အိမ်တိုင်း စေ (Solar) မီး များ (Solar) မီး များ ရှိ လာစေရန်။	၅) အိမ်တိုင်း မီး များ (Solar) မီး များ ဖြင့် မှတ် အိမ်တိုင်း စေ မီး လုံး လာစေရန်။



ကျေးရွာအတွက် လာမည့် (၃)နှစ်အတွက် ဦးစားပေး ဖွံ့ဖြိုးတိုးတက်မှု လုပ်ငန်း အစီအစဉ်များအားဖော်ပြပါ။
 (လူထုပတ်ဝန်းကျင်ထိခိုက်မှု ရှိမည်ဟု ဆိုလိုခြင်း အပေါ် အစီအစဉ်များကို ဦးစားပေး အဆင့်အလိုက်ဖော်ပြပြီး ကျန် လူထုပတ်ဝန်းကျင် ထိခိုက်မှု ရှိမည်ဟု ဆိုလိုခြင်းအပေါ် မပတ်သက်သည့် အစီအစဉ်များလည်းဖော်ပြရန်ဖြစ်သည်။)

ကျေးရွာအတွက် ဦးစားပေး ဖွံ့ဖြိုးတိုးတက်မှု လုပ်ငန်းစဉ်များ	အဆိုပြုသူ (အမျိုးသားများ/အမျိုးသမီးများ/အမျိုးသား+အမျိုးသမီး)	လူထုပတ်ဝန်းကျင်ထိခိုက်မှု အပေါ် အဆင့်အလိုက်ဖော်ပြပါ။ (ပေးအဆင့် အလိုက်ဖော်ပြပါ)	ခန့်မှန်း စရိတ်	အကျိုးခံစားခွင့်ရှိသူ မှန်းခြေအရေအတွက်
၁ တောင်ပိုင်း လမ်း	ကျား + ၈	မာဘဇ် (၁)	၁၆၇ (၁၆၈)	၁၇၅၀
၂ နောက်ပိုင်း လမ်း	"	မာဘဇ် (၂)	၁၆၇ (၁၆၈)	၁၇၅၀
၃ မြောက်ပိုင်း လမ်း	"	မာဘဇ် (၃)	၁၆၇ (၁၆၈)	၁၇၅၀
၄ ရေ	"	မာဘဇ် (၄)	၁၆၇ (၁၆၈)	တစ်ရွာလုံး
၅ မီး	"	မာဘဇ် (၅)	၁၆၇ (၁၆၈)	တစ်ရွာလုံး
၆				

ဤကျေးရွာအတွက် ဦးစားပေး ဖွံ့ဖြိုးတိုးတက်မှု လုပ်ငန်းစဉ်များကို အဆင့်အလိုက် ဖော်ပြပါ။

အမည်: စိုးစန်းစိန်၊ မိခင်: မအောင်
 နေအိမ်: မအောင်

နေ့စွဲ: ၂၀၂၂-၁၂-၁၅

ကျေးရွာအုပ်စု စီမံကိန်းလုပ်ငန်းခွဲ ရွေးချယ်ခြင်း (ပုံစံ - ၈ - ၄)



ပုံစံ PC-၄ ကျေးရွာအုပ်စု စီမံကိန်းလုပ်ငန်းခွဲ ရွေးချယ်ခြင်းပုံစံ

လမ်းညွှန်ချက်၊ ကျေးရွာအုပ်စု စီမံချက်ရေးဆွဲသည့်အစည်းအဝေးတွင် အကူအညီဖြစ်စေရန်အတွက် ဤပုံစံအား ပြည့်စုံစွာဖြည့်သွင်းပြီးပါက ကျေးရွာအုပ်စုဖွံ့ဖြိုးတိုးတက်ရေးစီမံချက်တွင် နောက်ဆက်တွဲအဖြစ် တွဲထားရမည်။

ကျေးရွာစည်းရုံးရေးမှူး/ဝန်ထမ်းအမည် - ဦးထင်လတ်

နေ့စွဲ ၂၆-၇-၂၀၂၆

ပြည်နယ်/တိုင်း-တနင်္သာရီတိုင်း

မြို့နယ်-ကျွန်းစု

စက်ဝန်းအားအမှတ်ဖြစ်ပေးပါ (✓) စက်ဝန်း(၁) စက်ဝန်း(၂) စက်ဝန်း(၃) စက်ဝန်း(၄) စက်ဝန်း(၅)

ကျေးရွာအုပ်စု ကော်မတီ

ကျေးရွာအမည်	ထောင်ရွက်မည် လုပ်ငန်းများ	အတိုင်းအတာ	ရန်ပုံငွေ တိုက်ရိုက်အကျိုး ဝိစားခွင့်ရှိသူများ	အဆိုပြုတင်ပြသူ	စီမံကိန်းမှ ထည့်ဝင်မှု	ရန်ပုံငွေ ကျန်ကျခရိတ်		ရက်ပေါင်း
						ကျေးရွာမှ ထည့်ဝင်မှု	အခြားထည့်ဝင်မှု (ဖော်ပြပါ) ထည့်ဝင်ငွေ အမည်/အဖွဲ့	
ရွာငါးကြီး	တောင်လှောင်/ ဝါးချုံ	၆၀ x ၃၀ x ၂၀	၈၀၉၊ ၁၃/အား၊ ၁၀၇၊ ၁၀၇၅ (၆၅၀) ဟောဇာ	အမျိုးသား၊ အမျိုးသမီး၊ မအမျိုးသားနှင့် အမျိုးသမီး	၁၃၀၀၀၀၀၀	-	-	၁၃၀၀၀၀၀၀
ရွာကပ်စိန်	ရွာပတ်လမ်း/ ဝါးတား	၂၅၀ x ၄၀ x ၂၀	(၆၄၆) ဟောဇာ	အမျိုးသား၊ အမျိုးသမီး၊ မအမျိုးသားနှင့် အမျိုးသမီး	၉၂၀၀၀၀၀	-	-	၉၂၀၀၀၀၀
ရွာကပ်ကျွန်း	ရွာပတ်လမ်း/ ဝါးတား	၃၅၀ x ၃၀ x ၂၀	(၁၅၅၀) ဟောဇာ	အမျိုးသား၊ အမျိုးသမီး၊ မအမျိုးသားနှင့် အမျိုးသမီး	၁၁၀၀၀၀၀၀	-	-	၁၁၀၀၀၀၀၀
ရွာကပ်စိန်	ရွာပတ်လမ်း/ ဝါးတား	၃၀၀ x ၃၀ x ၂၀	(၁၀၀၉၀) ဟောဇာ	အမျိုးသား၊ အမျိုးသမီး၊ မအမျိုးသားနှင့် အမျိုးသမီး	၉၀၀၀၀၀၀	-	-	၉၀၀၀၀၀၀

<p>အမျိုးအမည်</p>	<p>၂၀၁၅</p>	<p>၅၀၀၀၀၀</p>	<p>၅၀၀၀၀၀၀</p>	<p>၂၀၁၅</p>	<p>၅၀၀၀၀၀</p>
<p>အမျိုးအမည်</p>	<p>၂၀၁၅</p>	<p>၅၀၀၀၀၀</p>	<p>၅၀၀၀၀၀၀</p>	<p>၂၀၁၅</p>	<p>၅၀၀၀၀၀</p>

အမျိုးအမည်
 အမျိုးအမည်
 အမျိုးအမည်
 အမျိုးအမည်
 အမျိုးအမည်
 အမျိုးအမည်
 အမျိုးအမည်

အမျိုးအမည် / အမျိုးအမည်
 ၂၀၁၅ / ၂၀၁၅ / ၂၀၁၅

အမျိုးအမည် / အမျိုးအမည်
 ၂၀၁၅ / ၂၀၁၅ / ၂၀၁၅

အစည်းအဝေးမှတ်တမ်း (ပ - အကြိမ်)

ရက်စွဲ - ၀၉. ၁၀. ၂၀၁၆

ထေးမ ချစ်မြတ် ခိုင်ကိန်၊ ဇော်ဆက် အရည်၊ အေး၊ ကျွန်ုပ်တို့

အရာ

- ကျွန်ုပ်တို့ နယ်၊ ကော်ဖီဝါ အရည်၊ ကျောက်ကျွန်း၊ ကျွန်း၊
သုန်၊ ဝက်ကြီး၊ ကျောက်

အချိန်

- နံနက် ၈:၀၀ နာရီ

ရက်စွဲ

- စီမံကိန်း၊ ကော်ဖီ၊ အစားအသောက်၊ ဝက်ကြီး၊ နေရာ၊ ဝက်ကြီး၊
အစားအသောက်၊ ဝက်ကြီး၊ ကော်ဖီ၊ အစားအသောက်၊ ဝက်ကြီး၊
နေရာ၊ ဝက်ကြီး၊ နေရာ၊ ဝက်ကြီး၊ ကော်ဖီ၊ အစားအသောက်၊ ဝက်ကြီး

အစည်းအဝေး

- စီမံကိန်း၊ ကော်ဖီ၊ အစားအသောက်၊ ဝက်ကြီး၊ နေရာ၊ ဝက်ကြီး၊
အစားအသောက်၊ ဝက်ကြီး၊ ကော်ဖီ၊ အစားအသောက်၊ ဝက်ကြီး၊
နေရာ၊ ဝက်ကြီး၊ နေရာ၊ ဝက်ကြီး၊ ကော်ဖီ၊ အစားအသောက်၊ ဝက်ကြီး

ဆုံးဖြတ်ချက်

- ရက်စွဲ၊ ကော်ဖီ၊ အစားအသောက်၊ ဝက်ကြီး၊ နေရာ၊ ဝက်ကြီး၊
အစားအသောက်၊ ဝက်ကြီး၊ ကော်ဖီ၊ အစားအသောက်၊ ဝက်ကြီး၊
နေရာ၊ ဝက်ကြီး၊ နေရာ၊ ဝက်ကြီး၊ ကော်ဖီ၊ အစားအသောက်၊ ဝက်ကြီး

အကျွန်ုပ်တို့အဖွဲ့အစည်းသည် မြန်မာနိုင်ငံတော်အတွက် အကျိုးရှိစေရန်အတွက်
အားပေးဆောင်ရွက်ပေးခြင်းဖြစ်ပါသည်။

အကျွန်ုပ်တို့အဖွဲ့အစည်းသည် - အကျွန်ုပ်တို့အဖွဲ့အစည်းသည် အကျိုးရှိစေရန်အတွက်
အားပေးဆောင်ရွက်ပေးခြင်းဖြစ်ပါသည်။

မြတ်တော်တော်
ဦးဆောင်
<အောင်မြင်စေရန်/စိတ်ဓာတ်ပေးရန်>

အစည်းအဝေးမှတ်တမ်း (ဒု - အကြိမ်)

ရက်စွဲ - ၂၅. ၁၂. ၂၀၁၅

ဒုတိယ အကြိမ် ကျေးဇူး ဖွံ့ဖြိုးရေး ဝိဇ္ဇာချက် ရေးဆွဲခြင်း နှင့် လူထုပူးပေါင်းပါဝင် ဆန်းစစ်ခြင်း

ကျော " - လျှော့စု ဖွံ့ဖြိုးရေး၊ ကော်ဇယာ အုပ်စု၊ ကျောက်ကုန်း၊ ကျေးဇူး ဘုန်းတော်ကြီး ကျောင်း

အချိန် " - ၂၀ နေ့ (၂:၀၀) နာရီ

ရည်ရွယ်ချက် " - ကျေးဇူး ဖွံ့ဖြိုးရေး ဘဏ္ဍာရေး ဝိဇ္ဇာချက် ထားဆောင်ရွက်နိုင် စေရန်အတွက် အောက်ဖော်ပြပါ အားလုံး ပူးပေါင်းပါဝင် ဆန်းစစ်ခြင်း၊ များသော အားဖြင့် ဖွဲ့စည်းပေးခြင်း နှင့် လူထုပူးပေါင်းပါဝင် ဆန်းစစ်ခြင်း

ဆွေးနွေးချက် " - ကော်မတီဝင် (၁၁) ဦး အား အသစ်နှင့် အဟောင်း ကို ဖွဲ့စည်းပေး၍ အဆိုပြု ဆန်းစစ်ခြင်း၊ ကျေးဇူး ဖွံ့ဖြိုးရေး ဘဏ္ဍာရေး ဝိဇ္ဇာချက် အောက်ဖော်ပြပါ အားလုံး ပူးပေါင်းပါဝင် ဆန်းစစ်ခြင်း၊ များသော အားဖြင့် ဖွဲ့စည်းပေးခြင်း နှင့် လူထုပူးပေါင်းပါဝင် ဆန်းစစ်ခြင်း၊ များသော အားဖြင့် ဖွဲ့စည်းပေးခြင်း နှင့် လူထုပူးပေါင်းပါဝင် ဆန်းစစ်ခြင်း

ဆုံးဖြတ်ချက် " - ကျေးဇူး ဖွံ့ဖြိုးရေး ဘဏ္ဍာရေး ဝိဇ္ဇာချက် အောက်ဖော်ပြပါ အားလုံး ပူးပေါင်းပါဝင် ဆန်းစစ်ခြင်း၊ များသော အားဖြင့် ဖွဲ့စည်းပေးခြင်း နှင့် လူထုပူးပေါင်းပါဝင် ဆန်းစစ်ခြင်း

ကျေးဇူး/ထောက် ၂၀၁၅ ဦး သန်း နိုင်

၂၂) ဒေါ်အေးအေး

ဝတ်ယူရေး ၂၀၁၅

၂၂) ဒေါ်ခင်မောင်သူ

၂၂) ဒေါ်မူမူချို

လက်ပူဇော်: <၁> ဦး ဦးဦးဦး

ဆေးဥက္ကဋ္ဌ/ဗြိတိန် ပုဂ္ဂိုလ် <၁> ဦး သန်းဝင်း

အဖွဲ့ဝင် <၂> ဒေါ်ဖေဖေဝင်း

အဖွဲ့ဝင် <၃> ဒေါ်ခင်ခင်အောင်

လူမှုဝန်ထမ်း/အဖွဲ့ဝင်/အဖွဲ့ဝင်: <၁> ဒေါ်ခင်ခင်

အဖွဲ့ဝင် <၂> ဦး ဦးဝင်း

အဖွဲ့ဝင် <၃> ဦး ရွှေအောင်: လိုက် ရွေး ချယ်ခဲလေး

ဒီမိုကရေစီအဖွဲ့ဝင်/အဖွဲ့ဝင်/အဖွဲ့ဝင်

<၁> ကောင်မလေး: လမ်း/တံတား

<၂> နောက်ပိုင်း: လမ်း/တံတား

<၃> နောက်ပိုင်း: လမ်း/တံတား

<၄> ရေ

<၅> ဦး လိုက်အဖွဲ့ဝင်/အဖွဲ့ဝင်

အစည်းအဝေး: ဝိသေသနာဓိပတိ - - ၂၀၁၅ ခုနှစ် ဇူလိုင်လတွင် ကျင်းပခဲ့ပြီး

ကျေးဇူးတင်ပေးပြီး ကော်မတီဝင်/အဖွဲ့ဝင်/အဖွဲ့ဝင်

လိုက်နာပါသည် -

မှတ်တမ်းတင်သူ

ဦးသန်းဝင်း

<ဆေးဥက္ကဋ္ဌ/ဗြိတိန် ပုဂ္ဂိုလ်>

ကဏ္ဍအလိုက် ဖွံ့ဖြိုးရေး ဦးစားပေး လုပ်ငန်းစဉ်များ

ကျေးရွာ-ကျောက်ကုန်း					
နောက်ဆက်တွဲ(၄)ခြားနားသောအပိုင်းများအတွက် ဦးစားပေး ဖွံ့ဖြိုးရေး လုပ်ငန်းစဉ်အနှစ်ချုပ်					
ဦးစားပေးအဆင့်	လုပ်ငန်း	မည်သူဦးစားပေးလဲ	ကျေးရွာမှတာဝန်ခံသူ	ပြင်ပမှမည်သူထောက်ပံ့မလဲ	
အခြေခံအဆောက်အအုံ					
၁	လျှပ်စစ်မီးလင်းရေး	ကျား+မ			
၂	ရေ(အဝိစ်)	ကျား+မ			
၃	ရေဆိပ်ခံတံတား	ကျား+မ			
၄	ရွာအနောက်ပိုင်းလမ်း	ကျား+မ			
၅	ရွာမြောက်ပိုင်းတံတား	ကျား+မ			
အသက်မွေးဝမ်းကြောင်းစိုက်ပျိုးရေး					
၁	ငွေစုငွေချေး	ကျား+မ			
၂	စိုက်ပျိုးရေးနည်းပညာ	ကျား+မ			
၃	အိမ်တွင်းမူသင်တန်း	မ			
ကျန်းမာရေးနှင့်အဟာရ					
၁	ကျန်းမာရေးဆေးခန်း	ကျား+မ			

