

ပြည်ထောင်စုသမ္မတမြန်မာနိုင်ငံတော်အစိုးရ
စိုက်ပျိုးရေး၊ မွေးမြူရေးနှင့် ဆည်မြောင်းဝန်ကြီးဌာန
ကျေးလက်ဒေသဖွံ့ဖြိုးတိုးတက်ရေးဦးစီးဌာန

ကျွန်းစုမြို့နယ်



လူထုပဟိုပြုစီမံကိန်း
National Community Driven Development Project
(NCDDP)



ကျေးရွာဖွံ့ဖြိုးရေးအစီအစဉ်
Village Development Plan (VDP)

ကျောက်ပိတ်ကျေးရွာ၊ ကော်ယောကျေးရွာအုပ်စု

မာတိကာ

စဉ်	အကြောင်းအရာ	စာမျက်နှာ
၁	ကျွန်းစုမြို့နယ်မြေပုံ	၁
၂	ကျေးရွာအုပ်စုမြေပုံ	၂
၃	ကျေးရွာအုပ်စုတွင် ပါဝင်သောကျေးရွာများစာရင်း	၂
၄	လူထုပူးပေါင်းပါဝင်သောဆန်းစစ်ခြင်းနှင့် အကဲဖြတ်ခြင်းလုပ်ငန်းစဉ်	၃
၅	ကျေးရွာသမိုင်းကြောင်း	၄
၆	ကျေးရွာသမိုင်းကြောင်းအပေါ် သုံးသပ်ချက်	၅
၇	လူမှုနှင့် အရင်းအမြစ်ပြုမြေပုံ	၆
၈	လူမှုနှင့် အရင်းအမြစ်ပြုမြေပုံအပေါ် သုံးသပ်ချက်	၆
၉	ရာသီခွင်ပြုပြင်ကွဲဒီဇို	၈
၁၀	ရာသီခွင်ပြုပြင်ကွဲဒီဇိုအပေါ် သုံးသပ်ချက်	၈
၁၁	အဖွဲ့အစည်းချိတ်ဆက်ပြုမြေပုံ	၉
၁၂	အဖွဲ့အစည်းချိတ်ဆက်ပြုမြေပုံအပေါ် သုံးသပ်ချက်	၁၀
၁၃	ပြဿနာသစ်ပင်	၁၁
၁၄	ပင့်ကူအိမ်မြေပုံ	၁၂
၁၅	ပင့်ကူအိမ်မြေပုံအပေါ် သုံးသပ်ချက်	၁၂
၁၆	ဆင်းရဲချမ်းသာ ခြားနားချက်ပြဇယား	၁၄
၁၇	ဆင်းရဲချမ်းသာ ခြားနားချက်ပြဇယားအပေါ် သုံးသပ်ချက်	၁၅
၁၈	အသက်မွေးဝမ်းကြောင်းပြဇယား	၁၆
၁၉	အသက်မွေးဝမ်းကြောင်းပြဇယားအပေါ် သုံးသပ်ချက်	၁၆
၁၉	မှတ်တမ်းခါတ်ပုံများ	၁၇
၂၀	ကော်မတီဝင်များစာရင်း	၁၉
၂၁	ကျေးရွာအခြေခံအချက်အလက်များ (ပုံစံ - ၈ - ၁)	၂၀
၂၂	စီမံကိန်းစက်ဝန်းအချိန်ဇယား (ပုံစံ ၈-၂)	၂၃
၂၃	ကျေးရွာဖွံ့ဖြိုးရေးဦးစားပေးအစီအစဉ် (ပုံစံ ၈-၃)	၂၅
၂၄	ကျေးရွာအုပ်စုစီမံကိန်းလုပ်ငန်းခွဲရွေးချယ်ခြင်း (ပုံစံ ၈-၄)	၂၈
၂၅	အစည်းအဝေးမှတ်တမ်းများ	၃၀
၂၆	ကဏ္ဍအလိုက် ဖွံ့ဖြိုးရေးဦးစားပေးလုပ်ငန်းများ	၃၄

ကျွန်းစုမြို့နယ်အခြေပြမြေပုံ

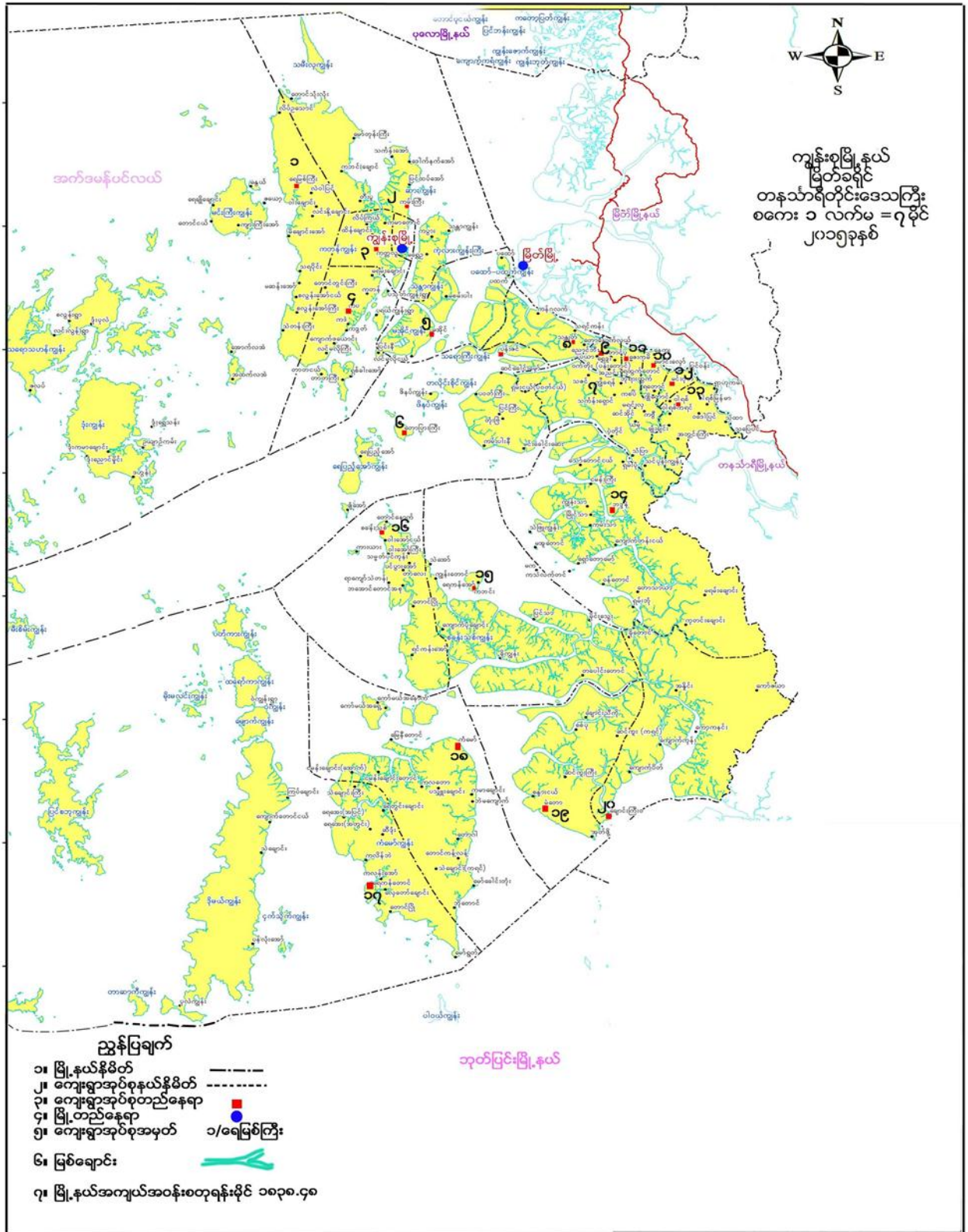

ကျေးရွာအုပ်စုမြေပုံ

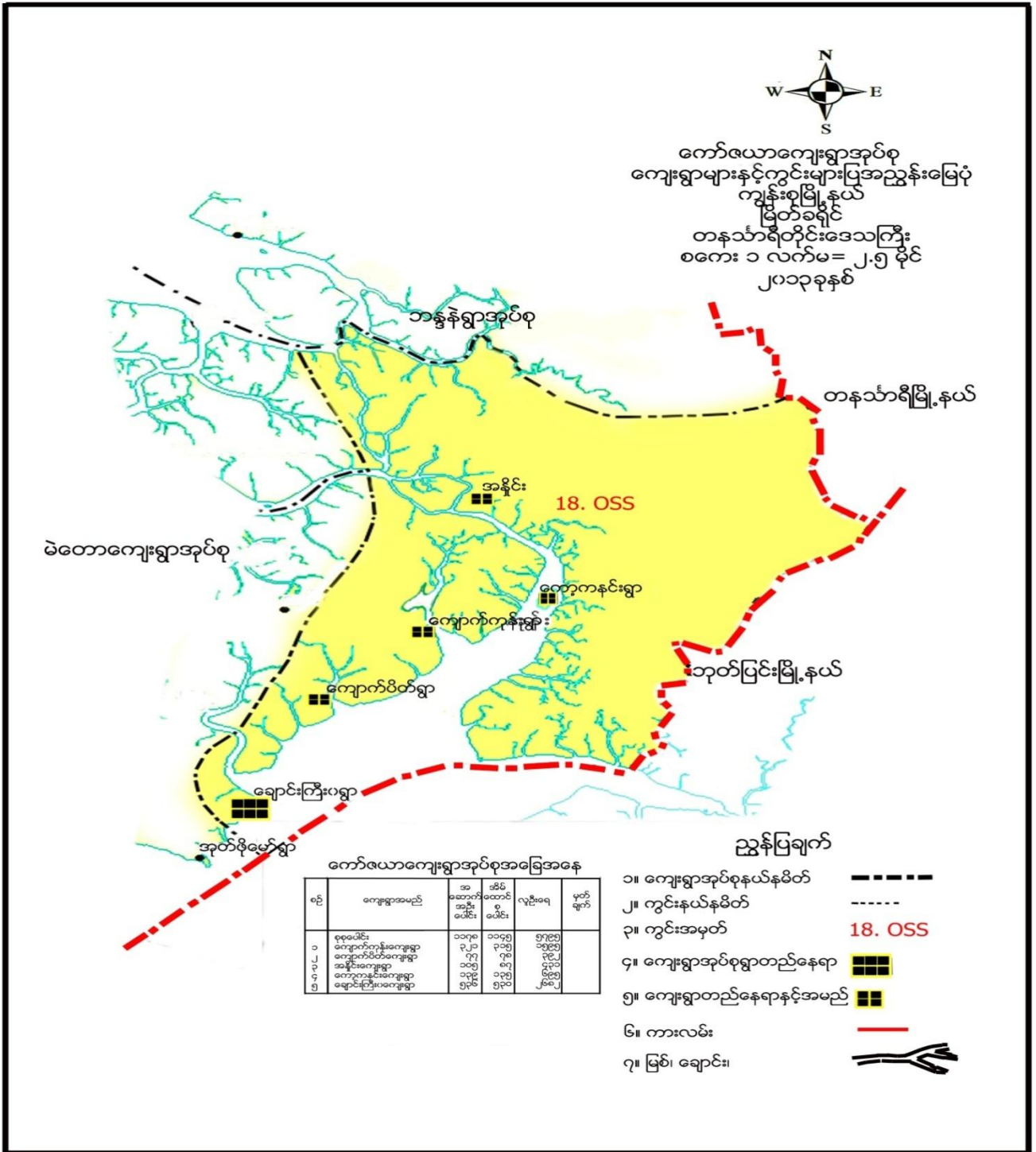

ကျေးရွာအုပ်စုအတွင်းပါဝင်သော ကျေးရွာများ

- ၁- ချောင်းကြီးဝကျေးရွာ
- ၂- ကျောက်ကုန်းကျေးရွာ
- ၃- ကျောက်ပိတ်ကျေးရွာ
- ၄- အနိုင်းကျေးရွာ
- ၅- ကော့ကနင်းကျေးရွာ
- ၆- ကျောက်တစ်လုံးကျေးရွာ

လူထုပူးပေါင်းပါဝင်သော လူမှုဆန်းစစ်ခြင်းနှင့် အကဲဖြတ်ခြင်း လုပ်ငန်းစဉ် (PSA/PRA) အကျဉ်းချုပ်

စဉ်	အသုံးပြုခဲ့သော PRA Tool များ
၁	ကျေးရွာသမိုင်းကြောင်း
၂	လူမှုနှင့်အရင်းအမြစ်ပြမြေပုံ
၃	ရာသီခွင်ပြ ပြက္ခဒိန်
၄	အဖွဲ့အစည်းချိတ်ဆက်မှုပြမြေပုံ
၅	ပြဿနာသစ်ပင်
၆	ပင့်ကူအိမ်မြေပုံ
၇	ဆင်းရဲချမ်းသာ ခြားနားမှုပြဇယား
၈	အသက်မွေးဝမ်းကြောင်းပြမြေပုံ



ကျေးရွာသမိုင်းကြောင်း

န. ဦးဆောင်
 ၁၉.၁.၂၀၁၆

ကျေးရွာသမိုင်းကြောင်း

မိ/ဂပမ ၈.၅.၁၃
 ဦးဆောင်: န.၁၃. ဦးဆ.၅၆

စဉ်	ဒေသကြောင်းအရာ	ဆက်သွယ်သူ၏ အဖွဲ့အစည်း	ခုနှစ်	ဒေသကြိုက်စားရရှိသူ	ကောင်းကျိုး	ဆိုးကျိုး
၀	ရွာအစဉ်အဆက် ၁၀၀ (၇)နှစ်အထိ	ကိုးကွယ်ကိုးကွယ်	၁၃၁၃	ရွာသူ/သားများ	ကျေးရွာ/ရွာအဖွဲ့အစည်း	မရှိ
၁	သံဃာတော်တော်. ဦးစော၏ ရေဖျော်ရည် ရေပေးပေးခြင်း၊ ရေပေးခြင်း၊ ရေပေးခြင်း	ဦးစော၏ ရေပေးခြင်း ရွာသူ/သားများ	၁၃၁၃	သံဃာတော်များ၊ ဦးစော/သားများ	သံဃာတော်များ၊ ရွာသူ/သားများ၊ ရွာသူ/သားများ	ရွာသူ/သားများ
၂	ရွာတော်ကြီးကျေး၊ ဖြစ်ပေါ်မှုပုံစံ၊ ဖြစ်ပေါ်မှုပုံစံ	ဦးစော၏ ရေပေးခြင်း ရွာသူ/သားများ	၁၃၁၅	သံဃာတော်များ၊ ဦးစော/သားများ	သံဃာတော်များ၊ ရွာသူ/သားများ၊ ရွာသူ/သားများ	
၃	ကျေးရွာ၏ အစဉ်အဆက်	ကိုးကွယ်ကိုးကွယ်	၁၃၂၀	ရွာသူ/သားများ	ကျေးရွာ၏ အစဉ်အဆက်	
၄	ရွာသူ/သားများ	ကိုးကွယ်ကိုးကွယ်	၁၃၅၄	ရွာသူ/သားများ	ကျေးရွာ၏ အစဉ်အဆက်	
၅	ရွာသူ/သားများ	ကိုးကွယ်ကိုးကွယ်	၁၃၆၁	ရွာသူ/သားများ	ရွာသူ/သားများ	ရွာသူ/သားများ
၆	ကျေးရွာ၏ အစဉ်အဆက်	ကိုးကွယ်ကိုးကွယ်	၁၃၁၃	ရွာသူ/သားများ	ကျေးရွာ၏ အစဉ်အဆက်	
၇	ရွာသူ/သားများ	ကိုးကွယ်	၁၃၁၃	ရွာသူ/သားများ	ကျေးရွာ၏ အစဉ်အဆက်	
၈	ရွာသူ/သားများ	ကိုးကွယ်	၁၃၆၇	ရွာသူ/သားများ	ကျေးရွာ၏ အစဉ်အဆက်	
၉	ရွာသူ/သားများ	ကိုးကွယ်	၁၃၇၃	ရွာသူ/သားများ	ကျေးရွာ၏ အစဉ်အဆက်	
၁၀	ရွာသူ/သားများ	ကိုးကွယ်	၁၀၀၁	ရွာသူ/သားများ	ကျေးရွာ၏ အစဉ်အဆက်	
၁၁	ရွာသူ/သားများ	ကိုးကွယ်	၁၀၀၃	ရွာသူ/သားများ	ကျေးရွာ၏ အစဉ်အဆက်	
၁၂	ရွာသူ/သားများ	ကိုးကွယ်	၁၀၀၃	ရွာသူ/သားများ	ကျေးရွာ၏ အစဉ်အဆက်	
၁၃	ရွာသူ/သားများ	ကိုးကွယ်	၁၀၀၄	ရွာသူ/သားများ	ကျေးရွာ၏ အစဉ်အဆက်	
၁၄	ရွာသူ/သားများ	ကိုးကွယ်	၁၀၀၄	ရွာသူ/သားများ	ကျေးရွာ၏ အစဉ်အဆက်	
၁၅	ရွာသူ/သားများ	ကိုးကွယ်	၁၀၀၄	ရွာသူ/သားများ	ကျေးရွာ၏ အစဉ်အဆက်	



ကျေးရွာသမိုင်းကြောင်းအပေါ် သုံးသပ်ချက်

- နေ့စွဲ - ၂၀.၁၂.၂၀၁၅
- အချိန် - နံနက်(၈:၀၀)နာရီ
- နေရာ - ရွာလယ်ပိုင်း
- ဦးဆောင်ဆွေးနွေးသူ - ဦးချစ်ရွှေ
- ပါဝင်ဆွေးနွေးသူ - ကျား(၅)ဦး၊ မ(၃)ဦး

တနင်္သာရီတိုင်းဒေသကြီး၊ ကျွန်းစုမြို့နယ်၊ ကော်ဇောကျေးရွာအုပ်စု၊ ကျောက်ပိတ်ကျေးရွာ၏ ကျေးရွာသမိုင်းကြောင်းအား ကျေးရွာရွာလယ်ပိုင်းတွင် (၂၀.၁၂.၂၀၁၅)ရက်နေ့၊နံနက်(၈:၀၀)နာရီအချိန်တွင် အစည်းအဝေးကို ကျင်းပခဲ့ပါသည်။ ကျောက်ပိတ်ကျေးရွာသည် မြန်မာသက္ကရာဇ်(၁၃၁၃)ခုနှစ်က မွတ်စလင်များနေထိုင်သောကျေးရွာတစ်ရွာဖြစ်ပြီး ဗမာအိမ်မှာ(၇)အိမ်ဖြင့် ကိုယ်ထူကိုယ်ထယာယီတဲထိုးပြီး နေထိုင်စားသောက်လုပ်ကိုင်ကြပါသည်။ ဆရာတော်ဦးဉာဏ်ကျွန်ုပ်တို့ ဘုန်းတော်ကြီးကျောင်းကိုပါကျောင်းအဖြစ် ရွာသူရွာသားများဆောက်လုပ်ခဲ့ကြပါသည်။ ထိုနောက်ဘုန်းတော်ကြီးပညာသင်ကျောင်းအဖြစ် သင်ကြားပေးခြင်းကြောင့် ရွာသူ/သားများထဲတွင် ရေးတတ်ဖတ်တတ်သူများပေါ်ထွက်လာခဲ့ပါသည်။ (၁၃၁၅)ခုနှစ်တွင် ဆရာတော်ဦးဉာဏ်ကျွန်ုပ်တို့ နေထိုင်သော ဘုန်းတော်ကြီးကျောင်း(ပါးကျောင်း)ကို ပြန်လည်ပြုပြင်မွမ်းမံရန် သံဃာတော်များနှင့် ရွာသူ/သားများပူးပေါင်းပြီး ဘုန်းတော်ကြီးကျောင်းတစ်ကျောင်းအဖြစ် တည်ဆောက်ခဲ့ပါသည်။ ဗုဒ္ဓဘာသာဝင်များလည်း ဘာသာရေးပိုမိုကောင်းမွန်လှမ်းလာခဲ့ပါသည်။ (၁၃၃၀)ခုနှစ်တွင် လူနေအိမ်များပြားလာပြီး လမ်း၊ မျောတံတားကို ကိုယ်ထူကိုယ်ထစနစ်ဖြင့် တည်ဆောက်ခဲ့ကြသည်။ (၁၃၄၅)ခုနှစ်တွင်ဆရာတော်ဦးဉာဏ်ကျွန်ုပ်တို့ ဦးစီးပြီး ရွာသူ/သားများနှင့် ဘုရားသိမ်စတင်တည်ထောင်ခဲ့သောကြောင့် ဗုဒ္ဓဘာသာမှာ ပိုမိုထွန်းကားလာခဲ့ပါသည်။ (၁၃၆၁)ခုနှစ်တွင် ဘုရားစေတီပြန်လည်ပြုပြင်မွမ်းမံခဲ့ပါသည်။ ခရစ်နှစ်(၁၉၉၆)ခုနှစ်တွင် ရွာသူ/သားများသည် ကိုယ်ထူကိုယ်ထစနစ်ဖြင့် စာသင်ကျောင်းကိုခန့်မှီး ထရန်ကာဖြင့် ဆောက်လုပ်ခဲ့ပါသည်။ (၂၀၀၁)ခုနှစ်တွင် ကျေးရွာသို့ အချိန်နှင့်တပြေးညီ လှေဝင်/ထွက်သွားလာနိုင်စေရန် ရေဆိပ်ခံတံတားကို ကိုယ်ထူကိုယ်ထစနစ်ဖြင့် တည်ဆောက်ခဲ့ပါသည်။ (၂၀၁၃)ခုနှစ်တွင် ရွာတွင်းလမ်းတံတား၊ ချောင်းဖြတ်ချောင်းကူးတံတားကို ပြန်လည်ပြုပြင် တည်ဆောက်ရန် လူထုဗဟိုပြုစီမံကိန်းရန်ပုံငွေဖြင့် ပြုပြင်မွမ်းမံခဲ့ပါသည်။ (၂၀၁၄)ခုနှစ်တွင် ဆရာ/ဆရာမများ လုံခြုံမှုရရှိစေရန် ပညာရေးဝန်ကြီးဌာနမှ နေထိုင်ရန်အတွက်ဘော်ဒါဆောင်ကို တည်ဆောက်ပေးခဲ့ပါသည်။ စာသင်ကျောင်းအသစ်ကိုလည်း ခန့်မှီး ထရန်ကာမှ ပြန်လည်ပြုပြင်မွမ်းမံတည်ဆောက်ပေးခဲ့ပါသည်။ လူထုဗဟိုပြုစီမံကိန်းထောက်ပံ့ငွေဖြင့် ရွာသူ/သားများ သွားလာရလွယ်ကူနိုင်ရန်အတွက် လမ်း/တံတားကို တည်ဆောက်ပြုပြင်နိုင်ခဲ့သဖြင့် ကျောက်ပိတ်ကျေးရွာတစ်ရွာလုံး အကျိုးခံစားရပါသည်။ ထို့ကြောင့် ကိုယ်ထူကိုယ်ထစနစ်ဖြင့် ရွာကိုတည်ထောင်ခဲ့ပြီး ဘာသာရေး၊ ပညာရေး၊ လူနေမှုအဆင့်အတန်းမြင့်မားလာခဲ့ပါသည်။ အစိုးရထောက်ပံ့မှုအဖြစ်လည်း ဆရာ/ဆရာမဘော်ဒါဆောင်ကို ထောက်ပံ့ပေးနိုင်ခဲ့ပါသည်။

- ဦးဆောင်ဆွေးနွေးသူ - ဦးချစ်ရွှေ
- ပါဝင်ဆွေးနွေးသူ - ကျား-၅ဦး၊ မ-၃ဦး

လူမှုနှင့် အရင်းအမြစ်ပြုမြေပုံ



လူမှုနှင့်အရင်းအမြစ်ပြုမြေပုံအပေါ် သုံးသပ်ချက်

နေ့စွဲ - ၂၀.၁၂.၂၀၁၅

တနင်္သာရီတိုင်းဒေသကြီး၊ ကျွန်းစုမြို့နယ်၊ ကော်လောအုပ်စု၊ ကျောက်ပိတ်ကျေးရွာကို မြန်မာနှစ် ၁၃၃၁ ခုနှစ်တွင် ပင်လယ်ကို အမှီပြုပြီး ရေလုပ်ငန်းကို လုပ်ကိုင်သည့် ရွာတစ်ရွာဖြစ်ပါသည်။ ယခုအချိန်တွင် အိမ်ထောင်စု (၁၅၀)ရှိပြီး အမျိုးသားများသည်(၃၀၀)ဦး၊ အမျိုးသမီးများသည်(၃၄၅)ဦး၊ စုစုပေါင်း(၆၄၆)ဦး ရှိပါသည်။ ကျောက်ပိတ် ကျေးရွာတွင် ဗုဒ္ဓဘာသာဝင်များသာ နေထိုင်သောကြောင့် ဘုန်းတော်ကြီးကျောင်းနှင့် စေတီများ ရှိပါသည်။ ကျေးရွာသည် ချောင်းထဲတွင် တည်ရှိပြီး တောင်များ ပတ်လည်ဝန်းရံနေသော ရွာတစ်ရွာဖြစ်ပါသည်။

ကျေးရွာသို့ မြို့နယ်မှ ရေလမ်းခရီးကိုသာ အသုံးပြုပြီး သွားလာနိုင်ပါသည်။ ရွာတွင်းလမ်းများမှာ ရွာတွင်း လမ်းတံတားလမ်းမကြီးနှင့် တံတားလမ်းသွယ်များရှိပါသည်။ ရွာတွင် လမ်းသွယ်လေးများသည် တံတားလမ်းများ ဖြစ်သောကြောင့် မိုးရာသီးတွင် သွားလာရခက်ခဲလှပါသည်။

ရာသီခွင်ပြ ပြက္ခဒိန်

ကော်ဇယာ ကျေးရွာအုပ်စု ကျောက်ပိတ်ကျေးရွာ ရာသီခွင်ပြ ပြက္ခဒိန်

နေ့စွဲ - ၂၀၂၀.၁၂.၂၀၁၅
 ကျား - ၁၀၀၀ - ၇၇၇၇ (၇၇၇၇၇၇၇၇)
 CF - ဦးဆောင်မှု ဦးဆောင်ရေး ဦးဆောင် ဦးဆောင်

လများ	တန်ခူး	ကဆုန်	နယုန်	ဝါဆို	ဝါခေါင်	ကော်ဇယာ	အိန္ဒိယ	တနင်္သာရီ	ဘားဇော်	ပြာသီ	တပို့တွဲ	တပေါင်း
ရာသီဥတု												
ဥပဒေ/သဘာဝ												
ကျွန်းစာရေး	ဗဟိုဌာန (၂၀၂၀)	ဗဟိုဌာန (၂၀၂၀)	ဗဟိုဌာန (၂၀၂၀)	ဗဟိုဌာန (၂၀၂၀)	ဗဟိုဌာန (၂၀၂၀)	ဗဟိုဌာန (၂၀၂၀)	ဗဟိုဌာန (၂၀၂၀)	ဗဟိုဌာန (၂၀၂၀)	ဗဟိုဌာန (၂၀၂၀)	ဗဟိုဌာန (၂၀၂၀)	ဗဟိုဌာန (၂၀၂၀)	ဗဟိုဌာန (၂၀၂၀)
ဒီဂရီအပူချိန်	၂၈.၅	၂၈.၅	၂၈.၅	၂၈.၅	၂၈.၅	၂၈.၅	၂၈.၅	၂၈.၅	၂၈.၅	၂၈.၅	၂၈.၅	၂၈.၅
လယ်ပန်းအကောင်ပုပ်												
ဝင်ငွေ												
ထွက်ငွေ												
ပညာရေး	ကျောင်းပိတ်	ပိတ်	ပိတ်	ပိတ်	ပိတ်	ပိတ်	ပိတ်	ပိတ်	ပိတ်	ပိတ်	ပိတ်	ပိတ်

ရာသီခွင်ပြ ပြက္ခဒိန် အပေါ်သုံးသပ်ချက်

- နေ့စွဲ - ၂၀.၁၂.၂၀၁၅
- အချိန် - နံနက်(၉:၀၀)နာရီ
- နေရာ - ရွာလယ်ပိုင်း

တနင်္သာရီတိုင်းဒေသကြီး၊ ကျွန်းစုမြို့နယ်၊ ကော်ဇယာကျေးရွာအုပ်စု၊ ကျောက်ပိတ်ကျေးရွာ၏ ကျေးရွာသမိုင်းကြောင်းအား ကျေးရွာရွာလယ်ပိုင်းတွင် (၂၀.၁၂.၂၀၁၅)ရက်နေ့နံနက်(၉:၀၀)နာရီအချိန်တွင် အစည်းအဝေးကို ကျင်းပခဲ့ပါသည်။

ကျောက်ပိတ်ကျေးရွာ၏ အဓိကအသက်မွေးဝမ်းကြောင်းမှာ ရေလုပ်ငန်းဖြစ်ပါသည်။ တန်ခူးလမှ ကဆုန်လအထိ မိုးများသောကြောင့် အသားငါးရှားပါးသော ကာလဖြစ်သော လများဖြစ်ပြီး လအလိုက် လုပ်ကိုင်ကြပါသည်။ ရေလုပ်ငန်းသာရှိသောကြောင့် ရေသေ၊ရေထရက်များတွင် အားလပ်ရက်များဖြစ်ကြပါသည်။ တန်ခူးလမှ နယုန်လကဲ့သို့သော လများတွင် လှိုင်းကြီးသောကြောင့် ပင်လယ်ကို မထွက်နိုင်ဘဲ ကုန်းပေါ်တွင် လုပ်ကိုင်ရပါသည်။ ကျန်သော လများတွင် လှိုင်းလေငြိမ်သဖြင့် ဝင်ငွေများပါသည်။

လအလိုက်ဖြစ်သော ရောဂါများမှာ သွေးလွန်တုတ်ကွေး၊ ဖျားနာခြင်း၊ ဝမ်းပျက်ဝမ်းလျော့ဖြစ်ခြင်း၊ ချောင်းဆိုးခြင်း၊ မျက်စိနာခြင်း၊ နှာစေးခြင်းများ ဖြစ်သောကြောင့် ငွေကုန်များပါသည်။ ဆင်းရဲနွမ်းပါးသူများသည် အကြွေးများ သံသရာလည်နေပါသည်။ ဆင်းရဲသောသူများမှာ ကျပ်စားလုပ်ကိုင်ကြပါသည်။ စားဝတ်နေရေး အဆင်မပြေခြင်းကြောင့် အားလပ်ချိတ်မရှိ ဖြစ်ပါသည်။ ကျောက်ပိတ်ကျေးရွာ၏ အဓိအသက်မွေးဝမ်းကြောင်းမှာ ရေလုပ်ငန်း ဖြစ်ပါသည်။ ဆင်းရဲသောသူများသည် လုပ်ငန်းရှင်များထံတွင် ကြိုတင်ငွေထုတ်ပြီး လုပ်ငန်းမှရရှိသော ဒေသ ထွက်ကုန်များကို သွင်းရပါသည်။

- ဦးဆောင်ဆွေးနွေးသူ - ဦးကျော်စိုး
- ပါဝင်ဆွေးနွေးသူ - ကျား-၁၀ဦး၊ မ-၇ဦး

အဖွဲ့အစည်းချိတ်ဆက်မှုပြမြေပုံ

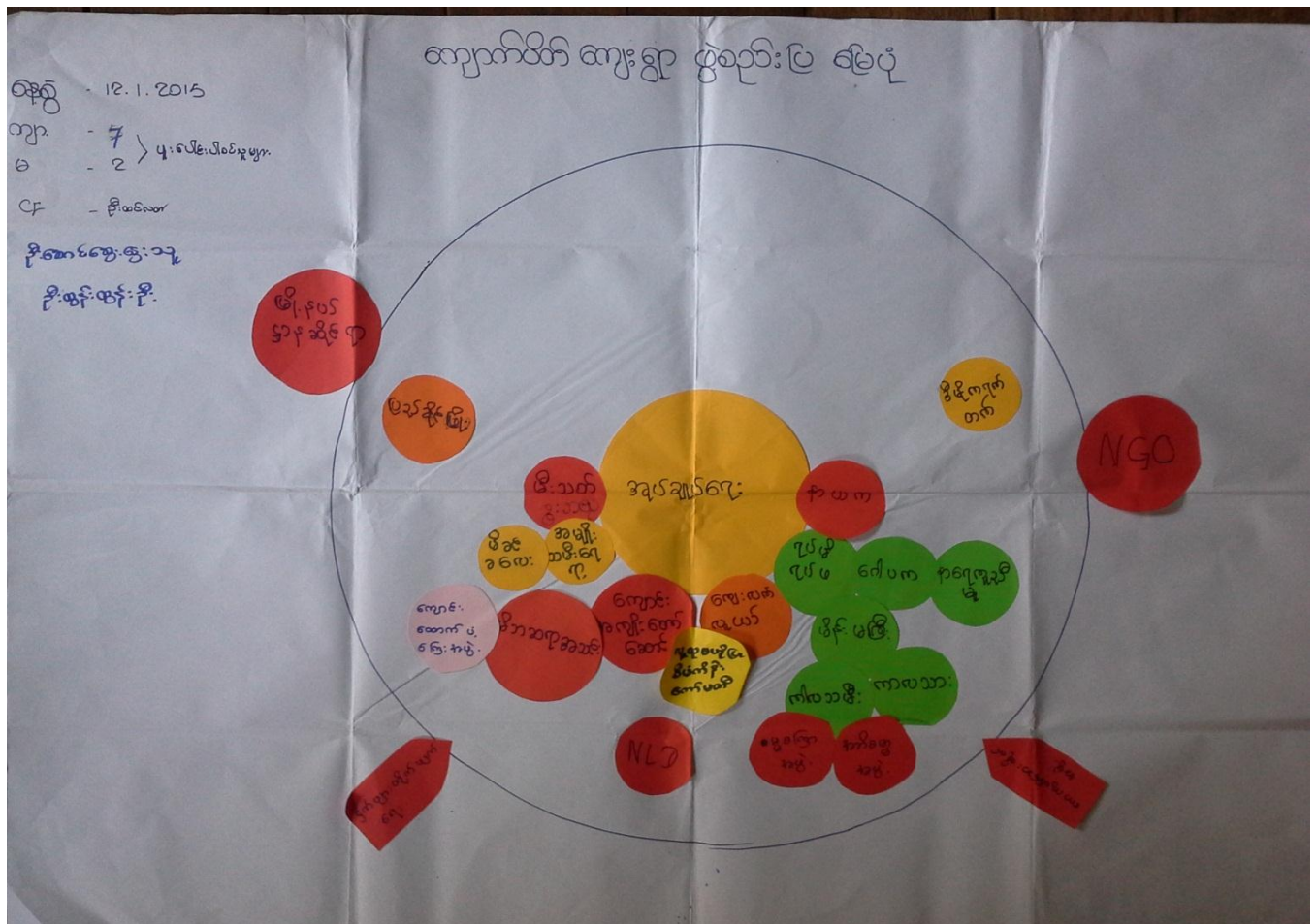



အဖွဲ့အစည်းချိတ်ဆက်ပြ မြေပုံအပေါ် သုံးသပ်ချက်

နေ့စွဲ - ၂၀.၁၂.၂၀၁၅

စတင်ချိန် - ၁၀:၀၀

ပြီးဆုံးချိန် - ၁၂:၀၀

တနင်္သာရီတိုင်ဒေသကြီး၊ ကျွန်းစုမြို့နယ်၊ ကော်ဇယာအုပ်စု၊ ကျောက်ပိတ်ကျေးရွာ ရွာလည်ပိုင်း ကော်မတီဝင်များ၏ နေအိမ်တွင် ရာအိမ်မှူး၊ ရပ်မိရပ်ဖ၊ ရွာသူ/သားများနှင့် ကော်မတီဟောင်များအိမ်တွင် အဖွဲ့စည်း ချိတ်ဆက်မှုပြဇယားကို ဆွေးနွေးခဲ့ပါသည်။

ထိုသို့ဆွေးနွေးရာတွင် ကျေးရွာအတွင်းတွင်ရှိသော အဖွဲ့စည်းများအချင်းချင်း ချိတ်ဆက်လုပ်ဆောင်မှုများကို သိရှိနိုင်ရန်နှင့် ကျေးရွာပြင်ပတွင်ရှိသော အဖွဲ့စည်းများ ချိတ်ဆက်လုပ်ဆောင်မှုများကို အဓိကထား ဆွေးနွေးခဲ့ပါသည်။ ကျေးရွာအတွင်းတွင် ရှိသော အဖွဲ့စည်းများမှာ ကျေးရွာလူထုကို အခြေခံပြီး အုပ်ချုပ်ရေးအဖွဲ့၊ ဘာသာရေး၊ ဂေါပကအဖွဲ့၊ မိဘဆရာအသင်း၊ ကျောင်းအကျိုးတော်ဆောင်၊ ရပ်မိရပ်ဖ၊ နာယက၊ နာရေးကူညီမှု၊ မိန်းမကြီး၊ ကာလသား၊ ကာလသမီး၊ ဓမ္မစင်္ကြာ၊ အဘိဓမ္မာ၊ ကျေးလက်လူငယ်၊ မီးသတ်၊ မိခင်နှင့်ကလေး၊ အမျိုးသမီးရေးရာ၊ လူထုဗဟိုပြုစီမံကိန်းကော်မတီ စသော အဖွဲ့စည်းများရှိပြီး ရပ်ရေးရွာရေးနှင့် ဖွံ့ဖြိုးရေးလုပ်ငန်းများကို လုပ်ဆောင်နိုင်ရန် ဖွဲ့စည်းထားကြောင်း တွေ့ရှိရပါသည်။ ကျေးရွာပြင်ပတွင် ရှိသော အဖွဲ့စည်းများမှာ အထွေထွေအုပ်ချုပ်ရေး ဦးစီးဌာန၊ NGOအဖွဲ့၊ ငှက်ဖျားတိုက်ဖျက်ရေး၊ ကျန်းမာရေးဌာနများဖြစ်ပါသည်။

အနှစ်ချုပ်

ကျောက်ပိတ်ကျေးရွာ၏ အဖွဲ့စည်းချိတ်ဆက်မှုပြမြေပုံကို သုံးသပ်ခြင်းအားဖြင့် ကျေးရွာအတွင်းတွင် ရှိသော အဖွဲ့စည်းများနှင့် ကျေးရွာပြင်ပတွင်ရှိသော အဖွဲ့စည်းများသည် ရပ်ရေးရွာရေး၊ ဖွံ့ဖြိုးတိုးတက်ရေးများကို ချိတ်ဆက်လုပ်ဆောင်နေသည်ကို သုံးသပ်မိပါသည်။ ကျေးရွာအတွင်းတွင် အလုပ်များလုပ်ဆောင်ရာတွင် အဖွဲ့စည်းများ ဖွဲ့စည်းလုပ်ကိုင် တတ်ကြောင်း တွေ့ရပါသည်။

ဦးဆောင်ဆွေးနွေးသူ - ဦးထွန်းထွန်းဦး

ပါဝင်ဆွေးနွေးသူ - ကျား-၇ဦး၊ မ- ၂ဦး

ပြဿနာသစ်ပင်

မြို့နယ် - ညှိနီဇ
 အုပ်စု - ကော်ဇသာ
 ကျေးရွာ - ကျောက်ပိတ်
 ရက်စွဲ - 20.12.2015

စိုက်ပျိုးရေးဦးစီးဌာန - ရန်ကင်းမြို့နယ်
 4: မြင်းပါဝင်ကျေးရွာ - ၁၃
 ကျား - 5 / 0.5

ပြဿနာသစ်ပင်

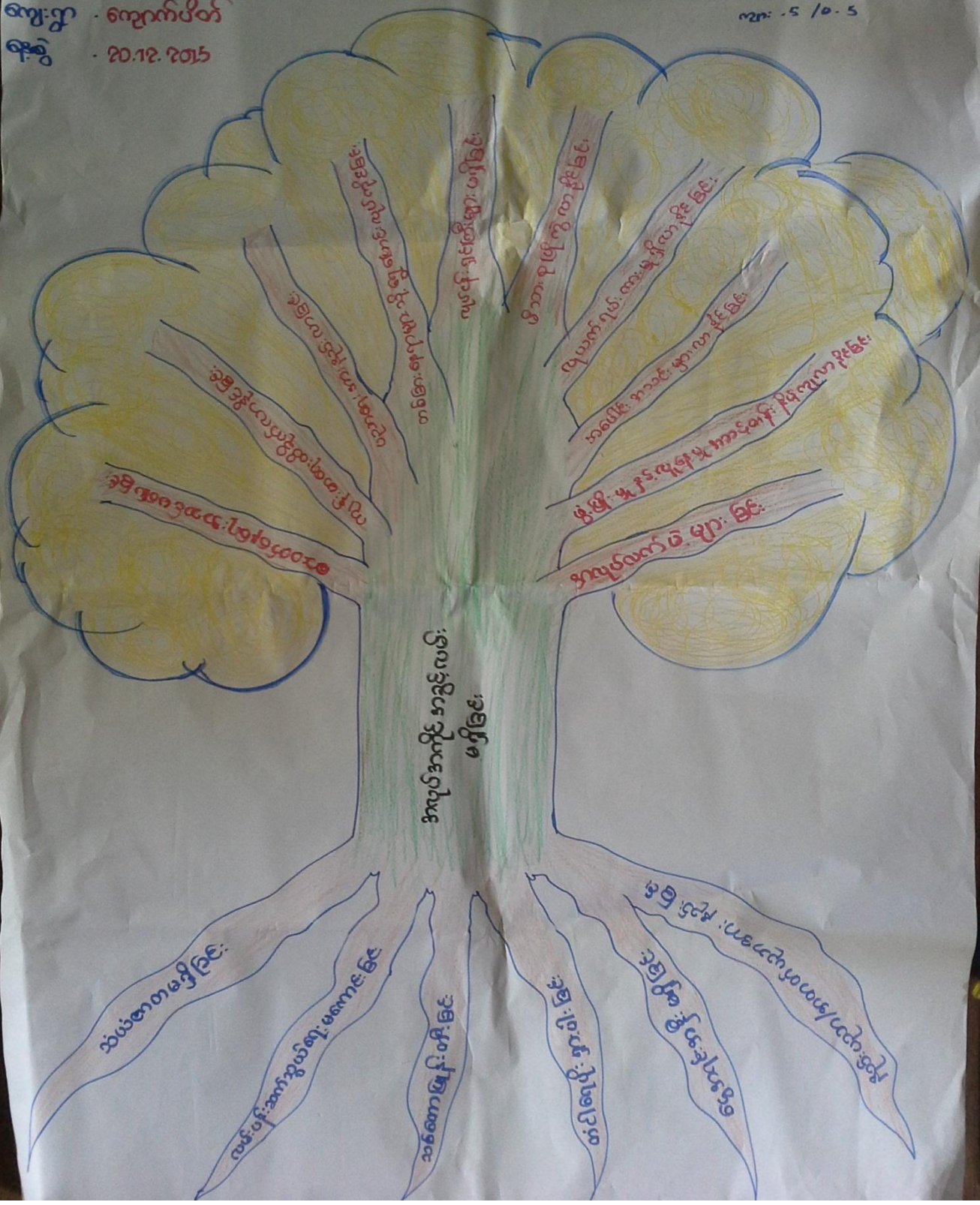

ပင့်ကူအိမ်မြေပုံ

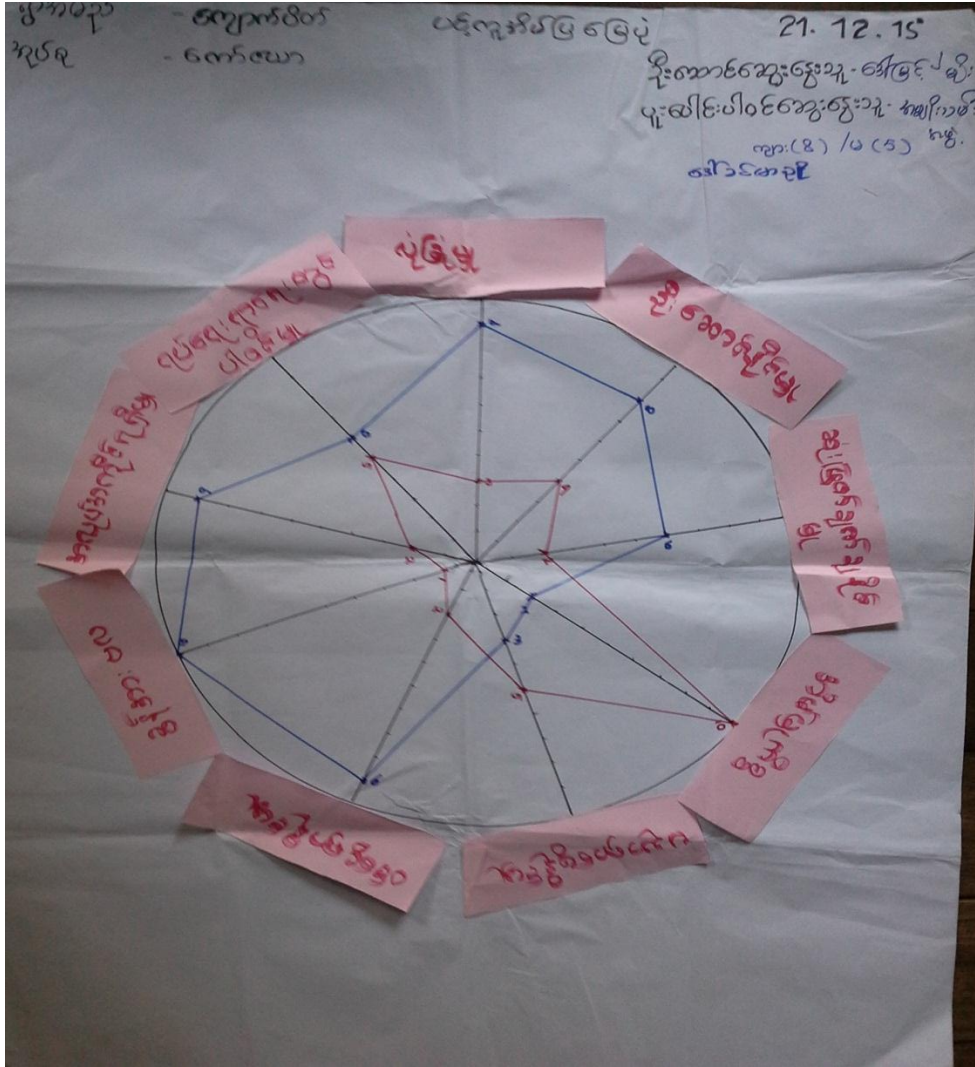

ပင့်ကူအိမ်မြေပုံအပေါ်သုံးသက်ချက်

နေ့စွဲ - ၂၀.၁၂.၂၀၁၅

စတင်ချိန် - ၁၁:၀၀

ပြီးဆုံးချိန် - ၁၁:၀၀

တနင်္သာရီတိုင်းဒေသကြီး၊ ကျွန်းစုမြို့နယ်၊ ကော်ဇယာအုပ်စု၊ ကျောက်ပိတ်ကျေးရွာ ရွာလယ်ပိုင်း ကော်မတီဝင်များ၏ နေအိမ်တွင် အမျိုးသားများနှင့် အမျိုးသမီးများ၏ အခန်းကဏ္ဍကို ပင့်ကူအိမ်မြေပုံဖြင့် အပြန်အလှန် ဆွေးနွေးခဲ့ပါသည်။

အမျိုးသား၊ အမျိုးသမီးများ၏ ကဏ္ဍသုံးသပ်ချက်များတွင် ခေါင်းစဉ်(၉)ဖြင့် ဆွေးနွေးခဲ့ပါသည်။ (၁)လုံခြုံမှု (၂)ဦးဆောင်နိုင်မှု (၃)ဆုံးဖြတ်ချက်ချနိုင်မှု (၄)အိမ်မှုကိစ္စ (၅)ပညာတတ်မြောက်မှု (၆)ဝင်ငွေရှာဖွေနိုင်မှု (၇)ခွန်အား ဗလ (၈)အလုပ်အကိုင်ရရှိမှု (၉)ရပ်ရေးရွာရေး ပူးပေါင်းပါဝင်မှု တို့ဖြစ်ပါသည်။

(၁)လုံခြုံမှု

ကျောက်ပိတ်ကျေးရွာတွင် အမျိုးသမီးများနှင့် အမျိုးသားများ၏ ဘဝလုံခြုံမှုကို သုံးသပ်ရာတွင် အမျိုးသားများ၏ ဘဝလုံခြုံမှုသည်(၉၀%)ရှိပြီး အမျိုးသမီးများ၏ ဘဝလုံခြုံမှုသည် (၃၀%)ရှိပါသည်။ အမျိုးသမီးများ၏ ဘဝလုံခြုံမှုတွင် အသားမျိုးစများထက် နည်းနေခြင်းမှာ အမျိုးသားများ၏ အရိပ်အောက်တွင် ခိုလှုံနေခြင်းကြောင့် ဖြစ်ပါသည်။

(၂)ဦးဆောင်နိုင်မှု

ကျောက်ပိတ်ကျေးရွာတွင် အမျိုးသားများနှင့် အမျိုးသမီးများသည် ဦးဆောင်နိုင်မှုအခြေနေတွင် အမျိုးသားများ သည်(၈၀%)ရှိပြီး အမျိုးသမီးများမှာ (၄၀%)ရှိပါသည်။ အမျိုးသမီးများသည် အမျိုးသားများထက် နည်းနေခြင်းမှာ အမျိုးသားများသည် သာရေး၊ နာရေးတိုင်းတွင် ဦးဆောင်ပြီး အမျိုးသမီးများသည် အိမ်မှုကိစ္စတွင် လုပ်ကိုင် ရသောကြောင့် အမျိုးသားများ ဦးဆောင်နေခြင်းဖြစ်ပါသည်။

(၃)ဆုံးဖြတ်ချက်ချနိုင်မှု

အမျိုးသားများနှင့် အမျိုးသမီးများ၏ ရပ်ရေးရွာရေးဆုံးဖြတ်နိုင်မှုတွင် အမျိုးသားများသည်(၆၀%)ရှိပြီး အမျိုးသမီးများမှာ(၂၀%)ရှိပါသည်။ အမျိုးသားများသည် အမျိုးသမီးများထက် ဆုံးဖြတ်ချက် ချနိုင်မှုတွင်များ နေခြင်းမှာ ကိစ္စအရပ်ရပ်တွင် အမျိုးသားများက ဆုံးဖြတ်နေရသောကြောင့် အမျိုးသမီးများ ပါဝင်မှုနည်းခြင်း ဖြစ်ပါသည်။ အမျိုးသမီးများသည် တစ်ခါတစ်ရံမှ ဆုံးဖြတ်ချက်ချပါသည်။

(၄)အိမ်မှုကိစ္စ

အမျိုးသားများနှင့် အမျိုးသားများ အိမ်မှုကိစ္စလုပ်ဆောင်နိုင်မှုတွင် အမျိုးသားများသည် (၂၀%)ရှိပြီး အမျိုး သမီးများမှာ (၁၀၀%)ရှိပါသည်။ အမျိုးသမီးများသည် နေ့စဉ် အိမ်မှုကိစ္စများကို နေ့စဉ်လုပ်ကိုင်နေရသောကြောင့် ဖြစ်ပါသည်။ အမျိုးသားများသည် မိသားစု စားဝတ်နေရေးအတွက် လုပ်ကိုင်နေရသောကြောင့် အိမ်မှုကိစ္စတွင် ပါဝင်မှု နည်းနေခြင်း ဖြစ်ပါသည်။

ပညာတတ်မြောက်မှု

ကျောက်ပိတ်ကျေးရွာ၏ ပညာတတ်မြောက်မှုတွင် အမျိုးသားများသည် (၃၀%)ရှိပြီး အမျိုးသမီးများမှာ(၅၀%) ရှိပါသည်။ အမျိုးသားများသည် အမျိုးသမီးများထက် ပညာတတ်မြောက်မှုတွင် နည်းနေခြင်းမှာ အမျိုးသားများသည် အိမ်၏ စီးပွားရေးကို ဝင်ရောက်လုပ်ကိုင်ပေးရသောကြောင့် ပညာရေးတွင် အားနည်းလာပါသည်။

(၆)ဝင်ငွေရှာဖွေနိုင်မှု

ကျောက်ပိတ်ကျေးရွာတွင် အမျိုးသားနှင့် အမျိုးသမီး ဝင်ငွေရှာဖွေနိုင်မှုတွင် အမျိုးသားများသည်(၉၀%)ရှိပြီး၊ အမျိုးသမီးများသည် (၂၀%)ရှိပါသည်။ အမျိုးသားများသည် အမျိုးသမီးများထက် များနေခြင်းမှာ အလုပ်အကိုင်ခွင့် အလမ်းတွင် ရရှိမှုများခြင်း၊ လုပ်အားခတွင် ပိုမိုရရှိခြင်းများကြောင့် ဖြစ်ပါသည်။

(၇)ခွန်အားဗလ

အမျိုးသားများနှင့် အမျိုးသမီးများ၏ ခွန်အားဗလတွင် အမျိုးသားများသည် (၁၀၀%)ရှိပြီး၊ အမျိုးသမီးများမှာ (၁၀%) ရှိပါသည်။

(၈)အလုပ်အကိုင်ရရှိမှု

အလုပ်အကိုင်ရရှိမှုတွင် ကျောက်ပိတ်ကျေးရွာ၏ အမျိုးသား(၉၀%)ရှိပြီး အမျိုးသမီး(၂၀%)သာ ရှိပါသည်။ အမျိုးသား များသည် အမျိုးသမီးများထက် များနေခြင်းမှာ ကျေးရွာတွင် ရှိသောအလုပ်များသည် အမျိုးသားများ လုပ်ကိုင်နိုင်သော အလုပ်များသာ ရှိသောကြောင့်ဖြစ်ပါသည်။

(၉)ပူးပေါင်းပါဝင်မှု

ကျောက်ပိတ်ကျေးရွာရှိ အမျိုးသားများနှင့် အမျိုးသမီးများသည် ပူးပေါင်းပါဝင်မှုတွင် အမျိုးသားများသည် (၆၀%)ရှိပြီး အမျိုးသမီးများသည် (၅၀%)သာရှိပါသည်။ အမျိုးသားများသည် အမျိုးသမီးများထက် များနေခြင်းမှာ ကိစ္စအရပ်ရပ်တွင် ပါဝင်လုပ်ကိုင်နေရသောကြောင့် ဖြစ်ပါသည်။

ဦးဆောင်ဆွေးနွေးသူ

-ဒေါ်ခင်ချို

ပါဝင်ဆွေးနွေးသူ

-ကျား-၈ဦး၊ မ-၅ဦး

ဆင်းရဲချမ်းသာ ခြားနားမှုပြဇယား

CF - ဦးဆောင်
 ၀၃၅ - 12.1.2015
 ကျား - 9 မ - 9 (ယူ.ပေါ.ပါ.ဝင်မှု)

စက်ဝိုင်းကျေးရွာ ချုပ်စား ကျောက်ပိတ် ကျေးရွာ

ဆင်းရဲ / ချမ်းသာခြားနားမှုပြဇယား

စဉ်	အကြောင်းအရာ	ရာခိုင်နှုန်း / အုပ်စု
၀။	ချမ်းသာ ချေးဆိုင်၊ ကျားပါးစပ်၊ ဦးဆွေးမောင်၊ ဥယျာဉ်	၅% / 10ဆောင်
၂။	သာမန် ဝကားချပ်စပ်၊ စွေးထိုး၊ လက်ပတ်ချပ်စပ်၊ ဝကားပိုက်၊ ယုန်ထိုး (ကျေးရွာအုပ်စု)	၂၀% / 60ဆောင်
၃။	ဆင်းရဲ ဝကားချပ်စပ်၊ စွေးထိုး၊ ဝကားပိုက်၊ ယုန်ထိုး (ကျေးရွာအုပ်စု) (ကျေးရွာအုပ်စု)	၇၅% / 60ဆောင်

ပိုင်ဆိုင်မှု

၀။ ချမ်းသာ = အကျွန်ုပ်တို့၏ ကျေးရွာအုပ်စု

၂။ သာမန် = ကျေးရွာအုပ်စု

၃။ ဆင်းရဲ = ကျေးရွာအုပ်စု



ဆင်းရဲချမ်းသာ ခြားနားမှုပြုဇယားအားသုံးသပ်ချက်

နေ့စွဲ - ၂၀.၁၂.၂၀၁၅

စတင်ချိန် - ၉:၀၀

ပြီးဆုံးချိန် - ၉:၃၀

တနင်္သာရီတိုင်းဒေသကြီး၊ ကျွန်းစုမြို့နယ်၊ ကော်ဇယာအုပ်စု၊ ကျောက်ပိတ်ကျေးရွာတွင် ရွာသူ/သာများနှင့် ပိုင်ဆိုင်မှုပြဇယားကို ဆွေးနွေးခဲ့ပါသည်။ ကျောက်ပိတ်ကျေးရွာတွင် အုပ်စု(၃)စုရှိပါသည်။ (၁)ချမ်းသာသောအုပ်စု (၂)ပြေလည်သော အုပ်စု (၃)မပြေလည်သောအုပ်စုတို့ဖြစ်ပါသည်။ (၁)ချမ်းသာသော အုပ်စုတွင် အိမ်ထောင်စု (၁၀)ခန့် ရှိပြီး အိမ်၊ ဈေးဆိုင်၊ ကျားပါးစပ်၊ မီးသွေးဖောင်း၊ ဥယျာဉ် များကို ပိုင်ဆိုင်ကြပါသည်။ (၂)ပြေလည်သော အုပ်စုတွင် အိမ်ထောင်စု(၆၀)ခန့်ရှိပြီး အိမ်၊ စက်လှေငယ်၊ လွှက်ရည်ဆိုင်၊ လုပ်ငန်းရှင်များအပေါ် မှီခိုပြီး လုပ်ကိုင် နေသော သူများလည်းရှိပါသည်။(၃)မပြေလည်သော အုပ်စုတွင် အိမ်ထောင်စု(၆၀)ခန့်ရှိပြီး လုပ်ကိုင်စားသောက်ရန် အရင်းနှီးမရှိခြင်း၊ ကျန်းမာရေးချို့တဲ့ခြင်း၊ အလုပ်အကိုင်အခွင့်အလမ်းနည်းပါးခြင်း၊ ဝင်ငွေ ထွက်ငွေ မမျှတခြင်း ၊ မိသားစုများပြားသောကြောင့် စားဝတ်နေရေး အဆင်မပြေခြင်းတို့ကြောင့် အလုပ်ရှင်များအပေါ်တွင် မှီခိုပြီးလုပ်ကိုင် စားသောက်ရေရပါသည်။ မပြေလည်သော အုပ်စုတွင် ရှိသောသူများသည် အိမ်ပိုင်များမရှိသောကြောင့် အိမ်ငှားနေရခြင်း၊ ခန့်မှီး ထရံကာ အိမ်ပုံစံများဖြင့် နေထိုင်ကြပါသည်။ ထိုအုပ်စု၏ အသက်မွေးဝမ်းကြောင်း အလုပ် အကိုင်များမှာ နေ့စားလုပ်ကိုင်ခြင်း၊ ဂဏန်းခုတ်၊ ပုဇွန်ပိုက်များ လုပ်ကိုင်ကြပါသည်။ ကျေးရွာတွင် အလုပ်အကိုင် အခွင့် အလမ်းရှားပါးသောကြောင့် တခြားနေရာများသို့ ရွှေ့ပြောင်းလုပ်ကိုင်သူများလည်း ရှိပါသည်။

ဦးဆောင်ဆွေးနွေးသူ - ဦးမြင့်စိုး

ပါဝင်ဆွေးနွေးသူ - ကျား-၅ဦး၊ မ-၅ဦး

အသက်မွေးဝမ်းကြောင်းပြဇယား

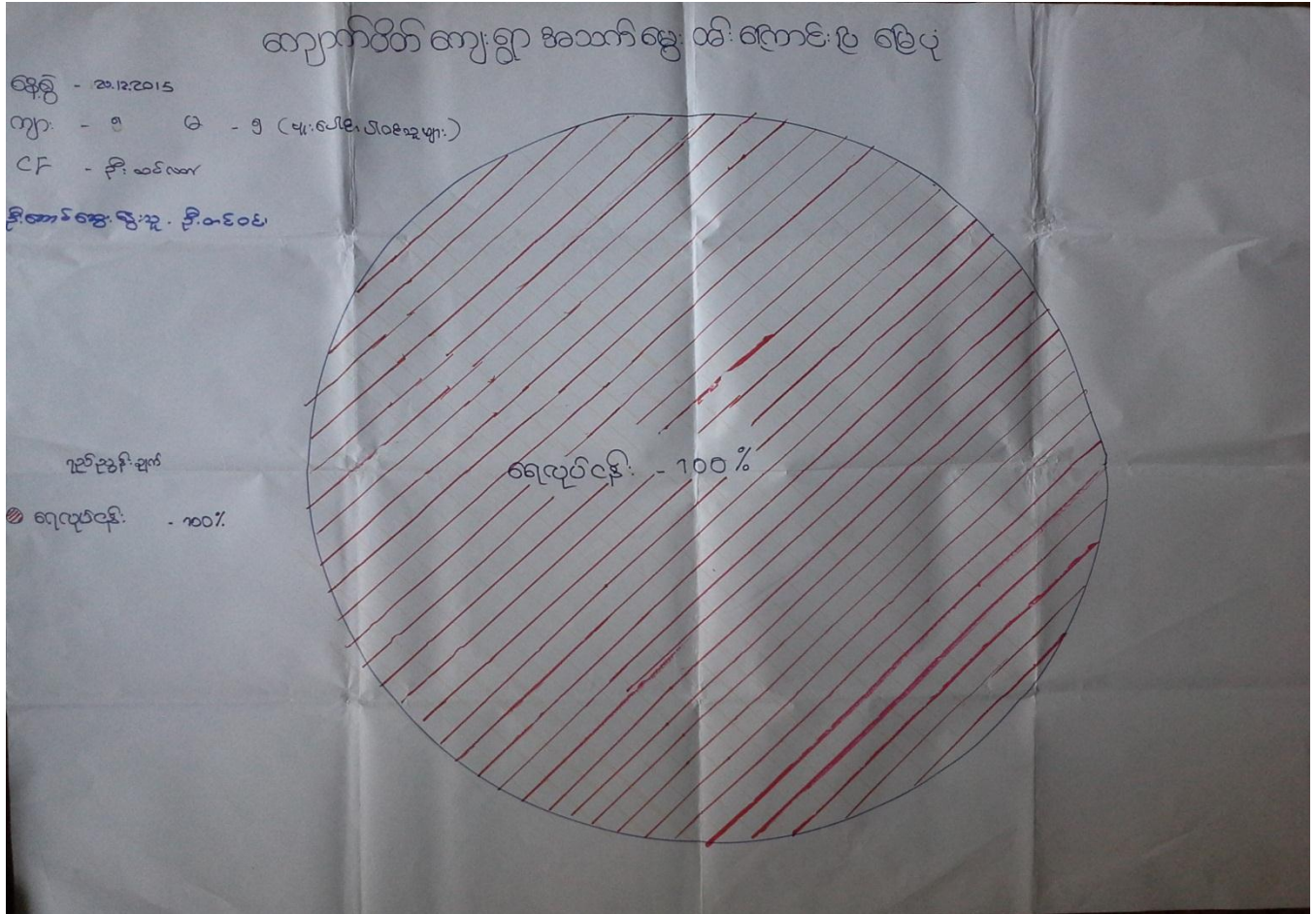

အသက်မွေးဝမ်းကြောင်းပြမြေပုံအပေါ် သုံးသပ်ချက်

- နေ့စွဲ - ၂၀.၁၂.၂၀၁၅
- စတင်ချိန် - ၉:၀၀
- ပြီးဆုံးချိန် - ၁၀:၀၀

တနင်္သာရီတိုင်ဒေသကြီး၊ ကျွန်းစုမြို့နယ်၊ ကော်ဇောအုပ်စု၊ ကျောက်ပိတ်ကျေးရွာတွင် ရွာလယ်ပိုင်းတွင် ကျေးရွာသူ/သားများနှင့် အသက်မွေးဝမ်းကြောင်းပြမြေပုံကို ရေးဆွဲခဲ့ပါသည်။ ကျေးရွာ၏ အသက်မွေးဝမ်းကြောင်း အလုပ်အကိုင်များမှာ ကျားနှင့် ရေလုပ်ငန်းလုပ်ကိုင်သူ ၁၀၀% ဖြင့် အသက်မွေးဝမ်းကြောင်း ပြုနေရပါသည်။

အသက်မွေးဝမ်းကြောင်းပြမြေပုံသည် လူမှုအရင်းမြစ်ပြဇယားနှင့် ချိတ်ဆက်ပြီးသော်လည်းကောင်း ၎င်းမြေပုံကို ကြည့်ခြင်းအားဖြင့် ကျေးရွာသူ/သားတို့၏ အသက်မွေးဝမ်းကြောင်း အလုပ်အကိုင်နှင့် ရာခိုင်နှုန်းများကို သိရှိနိုင်ပါသည်။ ကျောက်ပိတ်ကျေးရွာတွင် ကျားနှင့် ရေလုပ်ငန်းလုပ်ကိုင်သူများပြားကြောင်း ထိုကြောင့် ဆင်းရဲသူ/သားများမှာ များသည်ကို သုံးသပ်မိပါသည်။

- ဦးဆောင်ဆွေးနွေးသူ - ဦးတင်ဝင်း
- ပါဝင်ဆွေးနွေးသူ - ကျား-စဦး၊ မ-ရှဦး

မှတ်တမ်းခတ်ပုံများ



ရွာလုံးကျွတ် ပထမအကြိမ် အစည်းအဝေး



လူထုပူးပေါင်းပါဝင်၍ ကျေးရွာအခက်အခဲဖော်ထုတ်ခြင်း



PRA Tools အသုံးပြု၍ ကျေးရွာအချက်အလက်ကောက်ယူခြင်း



ရွာလုံးကျွတ် အစည်းအဝေး

ကော်မတီဝင်များစာရင်း

စဉ်	အမည်	ကျား၊ မ	ရာထူး
၁	ဦးနီရိုင်းအောင်စိုး	ကျား	ကျေးရွာ စီ/ထောက် ဥက္ကဋ္ဌ
၂	ဒေါ်ဖြူဖြူအေး	မ	ကျေးရွာ စီ/ထောက် ဥက္ကဋ္ဌ
၃	ဦးကျော်ရဲထိုက်	ကျား	စောင့်ကြည့်၊ ကြီးကြပ်ရေး ဆပ်ကော်မတီ
၄	ဦးချစ်လွင်မိုး	ကျား	စောင့်ကြည့်၊ ကြီးကြပ်ရေး ဆပ်ကော်မတီ
၅	ဒေါ်ခင်ခင်မျိုး	မ	စောင့်ကြည့်၊ ကြီးကြပ်ရေး ဆပ်ကော်မတီ
၆	ဒေါ်မြင့်မူ	မ	ဝယ်ယူရေး ဆပ်ကော်မတီ
၇	ဦးထွန်းဝင်း	ကျား	ဝယ်ယူရေး ဆပ်ကော်မတီ
၈	ဒေါ်သင်းလှ	မ	ဝယ်ယူရေး ဆပ်ကော်မတီ
၉	ဦးလှဝင်း	ကျား	လည်ပတ်ရေးနှင့် ပြင်/ထိန်း ဆပ်ကော်မတီ
၁၀	ဦးသန်းဇော်ဦး	ကျား	လည်ပတ်ရေးနှင့် ပြင်/ထိန်း ဆပ်ကော်မတီ
၁၁	ဒေါ်အေးအေးစိုး	မ	လည်ပတ်ရေးနှင့် ပြင်/ထိန်း ဆပ်ကော်မတီ
၁၂	ဦးဝင်းလှိုင်	ကျား	စေတနာ့ဝန်ထမ်း
၁၃	ဒေါ်ခိုင်ခိုင်အေး	မ	စေတနာ့ဝန်ထမ်း
၁၄	ဦးရွှေဟိန်း	ကျား	အကြံပြုတိုင်ကြားဖြေရှင်းရေး
၁၅	ဒေါ်စန်းဌေး	မ	အကြံပြုတိုင်ကြားဖြေရှင်းရေး
၁၆	ဦးမိုးအောင်	ကျား	ကျေးရွာ စာရင်းကိုင်

ကျေးရွာ အခြေခံ အချက်အလက်များ (ပုံစံ - ၈ - ခ)



Cluster - 2

ပုံစံ ၈-ခ ကျေးရွာအခြေခံအချက်အလက်များ (Form PC 1)

လမ်းညွှန်ချက်/ ကျေးရွာထစ်ရွာသို့ ပထမဆုံး ပိတ်ဆက်ရေးသွားရောက်သောအခါ လူထုစည်းရုံးရေးမှူးသည် ကျေးရွာခေါင်းဆောင်များအားကျေးရွာအချက်အလက်များကိုမေတ္တာရပ်ခံ၍တောင်းခံရသည်။ ဤအချက်အလက်များကိုပိတ်ဆက်ပိတ်ဆက်စည်းစည်းတော်တော်ပိတ်ဆက်ပိတ်ဆက်အစည်းအဝေးတွင် လူထုစည်းရုံးရေးမှူးသည် ဤအချက်အလက်များအားစစ်ဆေးပြီးမှန်ကန်အောင်ပြုလုပ်ရမည်။ ပြီးနောက်တွင် လူထုစည်းရုံးရေးမှူးမှ သတင်းအချက်အလက်ထံသို့ Tablets မှတစ်ဆင့်ဖြည့်သွင်းရမည်။

ကျေးရွာအုပ်ချုပ်ရေးမှူးအမည်	ဦးတွန်းတွန်းဦး	ကျေးရွာအုပ်ချုပ်ရေးမှူး၏ဖုန်းနံပါတ်	၀၇-၇၇၀၀၃၀၂၆	လူထုစည်းရုံးရေးမှူး၏အမည်	ဒီဗီအိုအိုင်အိုင်၊ ဝေအိုင်အိုင်၊ ဝေအိုင်အိုင်
ပြည်နယ်တိုင်းဒေသကြီး-တနင်္သာရီတိုင်းဒေသကြီး	မြို့နယ် ကျွန်းစု	ကျေးရွာအုပ်စု	ဂေအေ	ကျေးရွာ	ကျောက်ပိတ်

က. လူဦးရေ

လူမျိုးစု	အိမ်ထောင်စုအရေအတွက်	ကိုးကွယ်သည့်ဘာသာ	အိမ်ထောင်စုအရေအတွက်
လူမျိုးစု (၁) မြန်မာ	< ၁၅၀ >	ဘာသာ(၁) မြန်မာ	< ၁၅၀ >
လူမျိုးစု (၂) -----		ဘာသာ(၂) -----	
လူမျိုးစုရော -----		ဘာသာရော -----	

လူဦးရေ	အမျိုးသား(အရေအတွက်)	အမျိုးသမီး(အရေအတွက်)
အိမ်ထောင်စုဦးစီး	၃၀၁ ယောက်	၃၄၅ ယောက်
	၁၄၅	၃

(ခ) လက်လှမ်းမီအသုံးပြုနိုင်သည့်အဆောက်အဦများ

စာသင်ကျောင်း	အမှတ် ဖြစ်ပါ	ကျန်းမာရေး	အမှတ်/မြစ်	ဘာသာရေးအဆောက်အဦး	အမှတ် ဖြစ်ပါ
အထက်တန်းကျောင်း	<input type="checkbox"/>	ဆေးရုံ	<input type="checkbox"/>	စေတီ	<input checked="" type="checkbox"/>
အလယ်တန်းကျောင်း	<input type="checkbox"/>	ကျန်းမာရေးဌာန	<input type="checkbox"/>	ဘုန်းကြီးကျောင်း	<input checked="" type="checkbox"/>
မူလတန်းကျောင်း	<input checked="" type="checkbox"/>	ကျန်းမာရေးဌာနခွဲ	<input type="checkbox"/>	ဟိန္ဒူဘုရားကျောင်း	<input type="checkbox"/>
မူကြိုကျောင်း	<input type="checkbox"/>	ဆေးပေးခန်း	<input type="checkbox"/>	ရေစိမ့်ယာန်ကျောင်း	<input type="checkbox"/>
အခြား	<input type="checkbox"/>	အခြား	<input type="checkbox"/>	ဓလီ	<input type="checkbox"/>
				အခြား	<input type="checkbox"/>
မှတ်ချက်		မှတ်ချက်		မှတ်ချက်	



(ဂ)ကျွမ်းကျင်သူများမှတ်တမ်း ၊ ကျေးရွာတွင်နေထိုင်သော သို့မဟုတ် တခြားရွာမှလာရောက်သောကျွမ်းကျင်သူများ

(၁)စာသင်ကျောင်း			(၂)ကျန်းမာရေး			(၃)လက်မှုပညာရှင်		
	ရွာတွင်နေထိုင်သူ	အခြားရွာမှလာသူ		ရွာတွင်နေထိုင်သူ	အခြားရွာမှလာသူ		ရွာတွင်နေထိုင်သူ	အခြားရွာမှလာသူ
မူလတန်းပြဆရာ၊ဆရာမ	<input checked="" type="checkbox"/>	<input checked="" type="checkbox"/>	ဆရာဝန်	<input type="checkbox"/>	<input type="checkbox"/>	လက်သမား	<input checked="" type="checkbox"/>	<input type="checkbox"/>
အထက်တန်းပြဆရာ၊ဆရာမ	<input type="checkbox"/>	<input type="checkbox"/>	လက်ထောက်ကျန်းမာရေးမှူး	<input type="checkbox"/>	<input type="checkbox"/>	ပန်းချီ	<input checked="" type="checkbox"/>	<input type="checkbox"/>
အလက်တန်းပြဆရာ၊ဆရာမ	<input type="checkbox"/>	<input type="checkbox"/>	အမျိုးသမီးကျန်းမာရေးဆရာမ	<input type="checkbox"/>	<input type="checkbox"/>	လှုပ်စစ်ဆိုင်ရာ	<input type="checkbox"/>	<input type="checkbox"/>
ဆရာ၊ဆရာမ	<input type="checkbox"/>	<input type="checkbox"/>	အရံသားဖွား	<input checked="" type="checkbox"/>	<input type="checkbox"/>	ရေိုက်ကွယ်သူ	<input checked="" type="checkbox"/>	<input type="checkbox"/>
အခြား	<input type="checkbox"/>	<input type="checkbox"/>	ပြည်သူ့ကျန်းမာရေးလုပ်သား (၁)/(၂)	<input type="checkbox"/>	<input type="checkbox"/>	စက်ပြင်ဆရာ	<input type="checkbox"/>	<input type="checkbox"/>
မှတ်ချက်			မှတ်ချက်			မှတ်ချက်		

(ဃ) ကျေးရွာသို့ ရောက်ရှိနိုင်သည့်လမ်းအခြေအနေ /ကျေးရွာတစ်ရွာသည် ၎င်း၏ကျေးရွာအုပ်စုနှင့် ဆက်သွယ်ထားသော လမ်းအခြေအနေ(အောက်ပါတို့ကိုစိုင်းပါ)

ကျောက်ကြမ်းလမ်း: တတ္တရာလမ်း: ကွန်ကရစ်လမ်း: မော်တော်ဆိုင်ကယ်လမ်း:
 ကျောက်ခင်းလမ်း: မြေသားလမ်း: လူသွားလမ်း: အခြား: ဇယား

(င) ကျေးရွာဖွံ့ဖြိုးမှုစီမံချက်

(၁) လူထုပဟိုပြုစီမံကိန်းမစတင်မှီ ဤကျေးရွာတွင်ကျေးရွာဖွံ့ဖြိုးမှု စီမံချက်ရှိခဲ့ပါသလား? ရှိပါသည်/မရှိပါ/မသိပါ

(၂) ရှိခဲ့ပါလျှင် ဤစီမံချက်ကို မည်သည့် ခုနှစ်တွင်ပြင်ဆင်ခဲ့ပါသနည်း? နှစ်-----/မသိပါ

(၃) ဤစီမံချက်ကို မြို့နယ်မှအတည်ပြုခဲ့ပါသလား? ပြုခဲ့ပါသည်/မပြုခဲ့ပါ/မသိပါ

(စ) ခရီးအကွာအဝေး

(၁) ဤကျေးရွာ၏ပဟိုမှ၎င်းကျေးရွာအုပ်စု၏ပဟိုအထိခရီးမိုင်မည်မျှကွာဝေးသနည်း? မိုင်-----/မသိပါ

(၂) ဤကျေးရွာမှ ၎င်းကျေးရွာအုပ်စုပဟိုအထိသွားလာရာတွင်ကြာမြင့်သည့်အချိန်
 ခြောက်သွေ့ရာသီတွင်ကြာချိန်-----၃၀ မိနစ် ထော်လာဂျီ/မော်တော်ဆိုင်ကယ်/ခြေလျှင်/လား/မော်တော်တုတ်/
 မိုးရာသီတွင်ကြာချိန်-----၄၀ မိနစ် အခြား: ဇယား----- စသည်တို့ဖြင့်သွားလျှင်ကြာမြင့်သည့်အချိန်
 အခြား: ဇယား----- ထော်လာဂျီ/မော်တော်ဆိုင်ကယ်/ခြေလျှင်/လား/မော်တော်တုတ်/
 အခြား: ဇယား----- စသည်တို့ဖြင့်သွားလျှင်ကြာမြင့်သည့်အချိန်

(ဆ) ပတ်ဝန်းကျင်ဆိုင်ရာသဘာဝဘေးအန္တရာယ် -

ဤကျေးရွာတွင်ရေကြီးခြင်းကဲ့သို့ သဘာဝဘေးအန္တရာယ်ကျရောက်ဖူးခြင်းရှိပါသလား။
 ရှိပါသည် ရှိပါသည် ရှိလျှင်ဖော်ပြပါ-----



(ဇ) ကျေးရွာတွင် ဖွဲ့စည်းထားသော အဖွဲ့အစည်းများ

လူထုဝဟိုပြုစီမံကိန်းမတိုင်မီ ဤကျေးရွာတွင် ကျေးရွာဖွံ့ဖြိုးရေးအတွက် အစိုးရ(သို့)ရွာသားများကိုယ်တိုင်(သို့) စီမံကိန်းတစ်ခုခုမှ ဖွဲ့စည်းထားသည့် အဖွဲ့အစည်းများရှိပါသလား။

ကျေးရွာခေါင်းဆောင်

အမည် *ဒီးထွန်းထွန်းဦး*

လက်မှတ် *[Signature]* ဇန.စွဲ ၂၀.၁၂.၁၅

လူထုစည်းရုံးရေးမှူး

အမည် *ဒီးစင်ဒိုဗိုလတ်*၊ ဇန.စွဲ ၂၀.၁၂.၁၅

လက်မှတ် *[Signature]* ဇန.စွဲ ၂၀.၁၂.၁၅

စီမံကိန်းစက်ဝန်း အချိန်ဇယား (ပုံစံ - ၈ - ၂)

လူထုဝန်ထမ်းချုပ်ကြီးရုံး၊ စီမံကိန်းဌာန၊ လူထုဝန်ထမ်းချုပ်ကြီးရုံး၊ အချိန်ဇယား (PC 2)

ပုံစံ ၈-၂ - စီမံကိန်းစက်ဝန်းအချိန်ဇယား (PC 2)

စီမံကိန်းစက်ဝန်းအဆင့်တစ်ခုစီ ဖြစ်စေပြီးကျေးရွာနှင့် ကျေးရွာအုပ်စု

စီမံကိန်းအားအမှတ်ဖြစ်ပါ စက်ဝန်း(၁) စက်ဝန်း(၂) စက်ဝန်း(၃)

စက်ဝန်း(၄)

ကျေးရွာ အမှတ်စဉ်

စီမံကိန်းအဆင့်အစဉ်များ	စက်ဝန်းအမှတ်	ကျေးရွာအုပ်စု	ကျေးရွာအမှတ်	အစည်းအဝေးတွင်တက်ရောက်သူအရေအတွက်		
				အမျိုးသမီးအရေအတွက်	အိမ်ထောင်စုအရေအတွက်	လူမျိုးစု တက်ရောက်သူ အရေအတွက်
၁. ကျေးရွာစီမံကိန်း ဖိတ်စာကတ်အစည်းအဝေး	၂၀.၁၂.၁၅	၂၀.၁၂.၁၅	၃၄	၇၆	၇၆	
၂. ကျေးရွာစီမံကိန်း စီမံချက်အစည်းအဝေး	၂၁.၁၂.၁၅	၂၁.၁၂.၁၅	၄၇	၁၀၆	၁၀၆	
၃. ကျေးရွာအုပ်စု လုပ်ငန်းဆုံးဖြတ်ချက်ချသည့်အစည်းအဝေး	၁၆.၂.၁၆	၁၆.၂.၁၆	၂၁	၄၃	၃၆	
၄. မြို့နယ်အဆင့် စီမံကိန်းအစည်းအဝေး	၇.၃.၁၆	၇.၃.၁၆	၁၀	၂၇	၇	
၅. မြို့နယ်အဆင့် စီမံကိန်းအစည်းအဝေး	၁၀.၃.၁၆	၁၀.၃.၁၆	၃၀	၅၆	၅၆	
၆. စီမံကိန်းလုပ်ငန်းစဉ်စီမံချက်အစည်းအဝေး	၁၅.၃.၁၆	၁၅.၃.၁၆	၅	၉	၉	
၆.၂။ ဝယ်ယူရေးအပ်အစည်းအဝေး	၁၅.၃.၁၆	၁၅.၃.၁၆	၅	၉	၉	

လူထုပုဂ္ဂိုလ်စုံစီမံကိန်းစီမံကိန်းလက်စွဲ
အပိုင်း ၃ ၂၉.၆.၂၀၁၅

၆.၃။ တာဝန်ယူမှုကုန်ကျမှု ဝန်ထမ်းအင်အားစွဲ ရေးဆွဲခြင်း	၁၆.၂.၁၆	၁၆.၂.၁၆	၇၁	၇၇	၄၃	၁၇ ၃၆	၈၇၉ ၁၅၈
၆.၄။ ပြန်လည်ထိန်းသိမ်းရေးအဖွဲ့ရေးဆွဲခြင်း	၁၅.၃.၁၆	၁၅.၃.၁၆	၅	၄	၉	၉	၁၅၈
၇. စီမံကိန်းလုပ်ငန်းခွဲ တိုးတက်မှု စောင့်ကြည့် လစဉ်အစည်းအဝေး	မလို	မလို	မလို	မလို	မလို	မလို	
၇.၁။ အစည်းအဝေး ပထမအကြိမ်							
၇.၂။ အစည်းအဝေး ဒုတိယအကြိမ်							
၇.၃။ အစည်းအဝေး တတိယအကြိမ်							
၈. စီမံကိန်းလုပ်ငန်းခွဲ အပြီးသတ်စစ်ဆေးခြင်း အစည်းအဝေး							
၉. လူထုပုဂ္ဂိုလ်စုံအစည်းအဝေး							

ကျေးရွာဖွံ့ဖြိုးရေး ဦးစားပေး အစီအစဉ် (ပုံစံ - စ - ၃)



ပုံစံ-စ-၃ ကျေးရွာဖွံ့ဖြိုးရေး ဦးစားပေး အစီအစဉ် (Form PC 3)

လမ်းညွှန် ရွက် အသစ် (၃) ကျေးရွာမှ ရွက်မှန်ရွက်အစဉ်အလျဉ်းပေးပြီးပါက ကျေးရွာစီမံကိန်း အထောက်အကူပြုကော်မတီသည် လူထုစည်းရုံးရေးမှူးအကူအညီဖြင့် ကျေးရွာပြည်ပအောင်ကြည်သွင်းရမည်။	
ကျေးရွာအသစ်အစီအစဉ်အား ဖွံ့ဖြိုးတိုးတက်စေရန်အတွက် လူထုစည်းရုံးရေးမှူး၏ နှစ်ပတ်လည်အစီအစဉ်နှင့် မသက်ဆိုင်သည့် လုပ်ငန်းများအားလုံးကို ဖော်ပြရမည်။	
လူထုစည်းရုံးရေးမှူး/ဝန်ထမ်း အမည် - ဒီဂရီ ဦးဦးလတ် ၊ ဒေါ်မြင့်ဖြူစိန်	
နေ့စွဲ ၀၁.၁၂.၂၀၂၀	ဝက်ဝန်းအား အမှတ်ဖြစ်ပါ (✓) <input type="checkbox"/> ဝက်ဝန်း(၁) <input type="checkbox"/> ဝက်ဝန်း(၂) <input type="checkbox"/> ဝက်ဝန်း(၃) <input type="checkbox"/> ဝက်ဝန်း(၄) <input type="checkbox"/>
ပြည်နယ်/တိုင်း-တာနယ်စီမံခန့်ခွဲရေး ဝန်ကြီးဌာန	ကျေးရွာအုပ်စု ကျောက်တော ၊ ကျေးရွာ ကျောက်တော

က. အခက်အခဲအတားအဆီးများအား ဆေးနွေးခြင်း - ယခုလက်ရှိအခြေအနေတွင် ကျေးရွာဖွံ့ဖြိုးတိုးတက်ရေးအတွက် အခက်အခဲအတားအဆီးများသည် မည်သည့်များဖြစ်ပါသနည်း (အမျိုးသား/သမီး အနည်းဆုံးအခက်အခဲ ၅ ခုစီဖော်ပြပါ)

အမျိုးသား အဖွဲ့မှတင်ပြသော အခက်အခဲအတားအဆီးများ	အမျိုးသမီး အဖွဲ့မှတင်ပြသော အခက်အခဲအတားအဆီးများ
၁ မူလက မိုး၊ ရေ၊ နေ၊ လေ၊ မြေ စသည့် သဘာဝပတ်ဝန်းကျင် အခက်အခဲများ ဖြစ်ပေါ်နေခြင်း၊ မြေရေညစ်ညမ်းခြင်း၊ မြေရေညစ်ညမ်းခြင်း၊ မြေရေညစ်ညမ်းခြင်း၊ မြေရေညစ်ညမ်းခြင်း၊ မြေရေညစ်ညမ်းခြင်း။	၁ ရွာလမ်းကမ်း၊ မြေရေညစ်ညမ်းခြင်း၊ ရေ၊ လေ၊ မြေ စသည့် သဘာဝပတ်ဝန်းကျင် အခက်အခဲများ ဖြစ်ပေါ်နေခြင်း၊ မြေရေညစ်ညမ်းခြင်း၊ မြေရေညစ်ညမ်းခြင်း၊ မြေရေညစ်ညမ်းခြင်း။
၂ မိုးရေ၊ ရေ၊ လေ၊ မြေ စသည့် သဘာဝပတ်ဝန်းကျင် အခက်အခဲများ ဖြစ်ပေါ်နေခြင်း၊ မြေရေညစ်ညမ်းခြင်း၊ မြေရေညစ်ညမ်းခြင်း၊ မြေရေညစ်ညမ်းခြင်း။	၂ စေးစားခြင်း၊ မိုးရေညစ်ညမ်းခြင်း၊ ရေ၊ လေ၊ မြေ စသည့် သဘာဝပတ်ဝန်းကျင် အခက်အခဲများ ဖြစ်ပေါ်နေခြင်း၊ မြေရေညစ်ညမ်းခြင်း၊ မြေရေညစ်ညမ်းခြင်း။
၃ ရေ၊ လေ၊ မြေ စသည့် သဘာဝပတ်ဝန်းကျင် အခက်အခဲများ ဖြစ်ပေါ်နေခြင်း၊ မြေရေညစ်ညမ်းခြင်း၊ မြေရေညစ်ညမ်းခြင်း။	၃ စားနပ်ရိက္ခာ၊ ကျန်းမာရေး၊ ကျွမ်းကျင်မှု စသည့် သဘာဝပတ်ဝန်းကျင် အခက်အခဲများ ဖြစ်ပေါ်နေခြင်း၊ မြေရေညစ်ညမ်းခြင်း၊ မြေရေညစ်ညမ်းခြင်း။
၄ စားနပ်ရိက္ခာ၊ ကျန်းမာရေး၊ ကျွမ်းကျင်မှု စသည့် သဘာဝပတ်ဝန်းကျင် အခက်အခဲများ ဖြစ်ပေါ်နေခြင်း၊ မြေရေညစ်ညမ်းခြင်း၊ မြေရေညစ်ညမ်းခြင်း။	၄ ကျွမ်းကျင်မှု၊ စားနပ်ရိက္ခာ၊ ကျန်းမာရေး စသည့် သဘာဝပတ်ဝန်းကျင် အခက်အခဲများ ဖြစ်ပေါ်နေခြင်း၊ မြေရေညစ်ညမ်းခြင်း၊ မြေရေညစ်ညမ်းခြင်း။
၅ စားနပ်ရိက္ခာ၊ ကျန်းမာရေး၊ ကျွမ်းကျင်မှု စသည့် သဘာဝပတ်ဝန်းကျင် အခက်အခဲများ ဖြစ်ပေါ်နေခြင်း၊ မြေရေညစ်ညမ်းခြင်း၊ မြေရေညစ်ညမ်းခြင်း။	၅ ကျွမ်းကျင်မှု၊ စားနပ်ရိက္ခာ၊ ကျန်းမာရေး စသည့် သဘာဝပတ်ဝန်းကျင် အခက်အခဲများ ဖြစ်ပေါ်နေခြင်း၊ မြေရေညစ်ညမ်းခြင်း၊ မြေရေညစ်ညမ်းခြင်း။



မောင်မှန်းခြင်း- ဤကျေးရွာဖွံ့ဖြိုးတိုးတက်ရေးအတွက်နောင်လာမည့် (၅) နှစ်အားရည်ရွယ်၍ဆောင်ရွက်ရန်အတွက် မည်သည့်အရာများသည်အဓိကမောင်းမှန်းချက်ဖြစ်သနည်း။

အမျိုးသားအဖွဲ့မှတင်ပြသောမောင်မှန်းချက်များ	အမျိုးသမီးအဖွဲ့မှတင်ပြသောမောင်မှန်းချက်များ
<p>၁ နောင်လာမည့်နှစ်များတွင်ကမ္ဘာလုံး မီး (Solar) များနှင့် လျှပ်စီး အင်အားစနစ် အစားအသုံး ဖြင့်မားလာစေရန်။</p>	<p>၁ ကောင်းမွန်စွာရွာပတ်လမ်းရှိလာပြီး ရပ်ကွက်၊ ကျေးရွာ၊ ကျေးလက် အဖွဲ့အစည်းများ ဖွဲ့စည်းပေးရန်။</p>
<p>၂ ရွာပတ်လမ်းဖောက်ဖျက်ခြင်း၊ လမ်းဆက်ဆံရေး မပြည့်စုံခြင်း၊ ရွာလုံးအတွက် လမ်းဆက်ဆံရေး ဖြစ်ပေါ်စေရန်။</p>	<p>၂ ရွာတွင်းကျေးရွာအုပ်စုများနှင့် ကျေးလက်အဖွဲ့အစည်းများ ပေးပို့ပေးရန်။</p>
<p>၃ နောင်လာမည့်နှစ်များတွင်အိမ်ထောင်ရေး၊ လူမှုရေး၊ ကျန်းမာရေး အဖွဲ့အစည်းများ လာရောက်ဆောင်ရွက်ပေးရန်။</p>	<p>၃ ရွာလုံးဆီ (Solar) မီးများ၊ ရွာလုံးရှိ ရေပေးစနစ်များ၊ ကျေးလက်အဖွဲ့အစည်းများ ဖွဲ့စည်းပေးရန်။</p>
<p>၄ ရွာတွင် အပူပေးစနစ်၊ အလင်းပေးစနစ်၊ အသံထုတ်ပေးစနစ်၊ အစားအသုံးပေးစနစ်များ ပေးပို့ပေးရန်။</p>	<p>၄ နောင်လာမည့်နှစ်များတွင် ရေအိမ်ဆောက်လုပ်ပေးရန်၊ ကျေးလက်အဖွဲ့အစည်းများ ဖွဲ့စည်းပေးရန်။</p>
<p>၅ ကျေးလက်အဖွဲ့အစည်းများ ဖွဲ့စည်းပေးရန်၊ ကျေးလက်အဖွဲ့အစည်းများ ဖွဲ့စည်းပေးရန်။</p>	<p>၅ ရွာတွင်းကျေးရွာအုပ်စုများ ဖွဲ့စည်းပေးရန်၊ ကျေးလက်အဖွဲ့အစည်းများ ဖွဲ့စည်းပေးရန်။</p>



ကျေးရွာအတွက် ဦးတမ်းပေး ဖွံ့ဖြိုးတိုးတက်မှု လုပ်ငန်း အစီအစဉ်များအားဖော်ပြပါ။
 လူထုဝတ်ပြုပုံစံကို ရန်ပုံငွေအတွက် အဆိုပြုသော အစီအစဉ်များကို ဦးတမ်းပေး အဆင့်အလိုက်ဖော်ပြပြီး တျော် လူထုဝတ်ပြု ပုံစံကို
 ရန်ပုံငွေအရင်းအမြစ်နှင့် မပတ်သက်သည့်အစီအစဉ်များလည်းဖော်ပြရန်ဖြစ်သည်။

ကျေးရွာအတွက် ဦးတမ်းပေး ဖွံ့ဖြိုးတိုးတက်မှု လုပ်ငန်းအစီအစဉ်များ	အဆိုပြုသူ (အမျိုးသားများ/ အမျိုးသမီးများ/ အမျိုးသား+အမျိုး သမီး)	လူထုဝတ်ပြုပုံစံကို အတွက် အဆိုပြုသည် (ဦးတမ်း ပေးအဆင့် အလိုက်ဖော်ပြပါ)	အဆိုပြု နံပါတ်	အဆိုပြု တန်ဖိုး
၁။ ဂြိုဟ်တံဆိပ်	ကျေးရွာ	ကနဦး (၁)	အဆိုပြု (၁၀)	၆၄၇
၂။ မီး	ကျေးရွာ	ကနဦး (၂)	"	"
၃။ ဆေးပေးခန်း	"	ကနဦး (၃)	အဆိုပြု (၁၀)	"
၄။ ရေဆိပ်တံတား	"	ကနဦး (၄)	အဆိုပြု (၁၀)	"
၅။ ပညာရေးအဆင့်မြှင့်တင်ခြင်း	"	ကနဦး (၅)	"	၁၀၀ ကျ. ၅၅၀-၄၅
၆။ ရွှေစင်စင်	"	ကနဦး (၆)	"	"

အမည် ဦးစိုးစိုး (အမျိုးသမီး) ကိုယ်တိုင်
 နေအိမ် (ကျ. ၆၃၃)

(Ue.
tje

နေ့စွဲ ၂၀၂၃. ၁၂. ၁၆

ကျေးရွာအုပ်စု စီမံကိန်းလုပ်ငန်းခွဲ ရွေးချယ်ခြင်း (ပုံစံ - ၈ - ၄)



ပုံစံ PC-၄ ကျေးရွာအုပ်စု စီမံကိန်းလုပ်ငန်းခွဲ ရွေးချယ်ခြင်းပုံစံ

လမ်းညွှန်ချက်၊ ကျေးရွာအုပ်စု စီမံချက်ရေးဆွဲသည့်အစည်းအဝေးတွင် အကူအညီဖြစ်စေရန်အတွက် ဤပုံစံအား ပြည့်စုံစွာဖြည့်သွင်းပြီးပါက ကျေးရွာအုပ်စုဖွံ့ဖြိုးတိုးတက်ရေးစီမံချက်တွင် နောက်ဆက်တွဲအဖြစ် တွဲထားရမည်။

ကျေးရွာစည်းရုံးရေးမှူး/ဝန်ထမ်းအမည် - ဦးထင်လတ်

နေ့စွဲ ၂၆-၇-၂၀၂၆

ပြည်နယ်/တိုင်း-တနင်္သာရီတိုင်း

မြို့နယ်-ကျွန်းစု

စက်ဝန်းအားအမှတ်ဖြစ်ပေးပါ (✓) စက်ဝန်း(၁) စက်ဝန်း(၂) မှစတင်စွဲ(၃) စက်ဝန်း(၄) ကျေးရွာအုပ်စု ဧကန်အမည်

စက်ဝန်းအားအမှတ်ဖြစ်ပေးပါ (✓) စက်ဝန်း(၁) စက်ဝန်း(၂) မှစတင်စွဲ(၃) စက်ဝန်း(၄)

ကျေးရွာအမည်	ထောင်ရွက်မည် လုပ်ငန်းများ	အတိုင်းအတာ	ရန်ပုံငွေ တိုက်ရိုက်အကျိုး ဝိစားခွင့်ရှိသူများ	အဆိုပြုတင်ပြသူ	စီမံကိန်းမှ ထည့်ဝင်မှု	ရန်ပုံငွေ ကျန်ကျခရိတ်		ရက်ပေါင်း
						ကျေးရွာမှ ထည့်ဝင်မှု	အခြားထည့်ဝင်မှု (ဖော်ပြပါ) ထည့်ဝင်ငွေ အမည်/အဖွဲ့	
ရွာငါးကြီး	တောင်လှောင်/ ဝါးချို	၆၀ x ၃၀ x ၂၀'	၈၀၉၊ ၁၃/အား၊ ၁၀၇၅ (၆၅၀) ဧက	အမျိုးသား၊ အမျိုးသမီး၊ မအမျိုးသားနှင့် အမျိုးသမီး	၁၃၀၀၀၀၀၀	-	-	၁၃၀၀၀၀၀၀
ရွာကပ်စိန်	ရွာပတ်လမ်း/ ဝါးတား	၂၅၀' x ၄၅' x ၂၀'	(၆၄၆) ဧက	အမျိုးသား၊ အမျိုးသမီး၊ မအမျိုးသားနှင့် အမျိုးသမီး	၉၂၀၀၀၀၀	-	-	၉၂၀၀၀၀၀
ရွာကပ်ကျွန်း	ရွာပတ်လမ်း/ ဝါးတား	၃၅၀' x ၃၅' x ၂၅'	(၁၅၅၀) ဧက	အမျိုးသား၊ အမျိုးသမီး၊ မအမျိုးသားနှင့် အမျိုးသမီး	၁၁၀၀၀၀၀၀	-	-	၁၁၀၀၀၀၀၀
ရွာကပ်စိန်	ရွာပတ်လမ်း/ ဝါးတား	၃၀၅' x ၃၅' x ၂၆'	(၁၀၀၉၀) ဧက	အမျိုးသား၊ အမျိုးသမီး၊ မအမျိုးသားနှင့် အမျိုးသမီး	၉၀၀၀၀၀၀	-	-	၉၀၀၀၀၀၀

အစည်းအဝေးမှတ်တမ်း (ပ - အကြိမ်)

နေ့စွဲ: ၂၀.၇.၂၀၁၅

ပထမ အကြိမ် စီမံကိန်း ဖိတ်ဆက် စာရင်းအစေး ကျင့်ပစ်ခြင်း

- အစည်းအဝေး

 - အချိန်: ၉ နာရီနည်းပါး ၊ ကော်ဗေးခန်းစာရင်း ၊ ကျောက်ပိတ် ကျေးဇူး ဌာန ၊ ဘဏ် ကော်ဗေးဇာရင်း ဓမ္မာရုံ
- အချိန်

 - နံနက် ၁၀:၀၀ ၊ ၁၀:၃၀
- ကျင့်ပစ်ချက်

 - စီမံကိန်း ဝက်ဝန်း အကြောင်း ရှင်းပြခြင်း နှင့် စေတနာ့ဝန်ထမ်း ဖြစ်ပျက်ခြင်း အကြောင်း ရှင်းပြခြင်း ၊ ကျေးဇူးဇာရင်း ကျင့်ပစ်ခြင်း စုစုပေါင်း ၁၅၂ ဦး ရွေးချယ်နိုင်ရန်
- ဆွေးနွေးချက်

 - စီမံကိန်း ဖိတ်ဆက် ဖြစ်ပျက် ချက် အား ပိုမိုသိရှိ ကျွန်ုပ်တို့ သဘောတော်မူ စေရန် နှင့် စီမံကိန်း ဝက်ဝန်း အဆင့်တိုင် အား ပိုမို သိရှိ ထားစေရန် ၊ ကျေးဇူး ဖွဲ့စည်း ရေးဆွဲ နည်းများ ကို လုပ်ဆောင် စေ နိုင်ရေး ၊ ကျေးဇူး ဖြစ်ပါရဟိတ ဝိတ် ဖိတ် အခံ ဖြစ်သော ကော်မတီဝင် မဟုတ် ဂုဏ်ထူးဆောင် နှင့် ကော်မတီဝင် ချား အား ဆက် နှုတ် စေ နိုင်သော သူ ၁၅၂ ဦး အား ရွေးချယ် စေ နိုင်ရန် နှင့် ထိုသူများ မရွေးချယ် ချိတ်ဆက် ချက် ရေး နည်း များ မှ အဆင် အား လုံး ရွေးချယ် ရန် (သို့) အဆင် နှင့် အဟောင်း များ မရှိ ရွေးချယ် ရန် ဂုဏ်ထူး ဆောင် မှ သဘောတော်မူ နှင့် ဂုဏ်ထူး ဆောင် မှ အဆင် နှင့် အဟောင်း များ မရှိ အသိပြု ရန် နှင့် ရွေးချယ် ရန် သဘောတူ ဆွေးနွေး ခြင်း ပြုပါ စေရန်
- ဆုံးဖြတ်ချက်

 - ဂုဏ်ထူးဆောင် နှင့် ကော်မတီဝင်ကြား မှားယွင်း ဖတ်ဖတ် ဂုဏ်ထူးဆောင် နှင့် ဆက် ဖြစ် ကျင့်ပစ် ချက် ၊ မ ၁၅၂ ဦး မှာ ဦးစွာ စီမံကိန်း ၊ ဖိတ်ဆက် ချက် အား ရွေးချယ် ခြင်း ၊ ဝက်ဝန်း ဖြစ်ပျက် ချက် ရေး နည်း များ ၊ ဖိတ်ဆက် ချက် ၊ ကျေးဇူး ဖြစ်ပါရဟိတ ဝိတ် ဖိတ် အခံ ဖြစ်သော ကော်မတီဝင် မဟုတ် ဂုဏ်ထူးဆောင် နှင့် ကော်မတီဝင် ချား အား ဆက် နှုတ် စေ နိုင်ရန် နှင့် ထိုသူများ မရွေးချယ် ချိတ်ဆက် ချက် ရေး နည်း များ မှ အဆင် အား လုံး ရွေးချယ် ရန် (သို့) အဆင် နှင့် အဟောင်း များ မရှိ ရွေးချယ် ရန် ဂုဏ်ထူး ဆောင် မှ သဘောတော်မူ နှင့် ဂုဏ်ထူး ဆောင် မှ အဆင် နှင့် အဟောင်း များ မရှိ အသိပြု ရန် နှင့် ရွေးချယ် ရန် သဘောတူ ဆွေးနွေး ခြင်း ပြုပါ စေရန်

စောင့်ရှောက် / ဖြိုဖျက် ပုဂ္ဂိုလ် (၁) ဦး ရောက်ရှိထိုင်
 အဖွဲ့ဝင် (၂) ဦး ချစ်လွင်ချီး
 အဖွဲ့ဝင် (၃) ဦး ခေါ်ဆောင်ချီး

လုပ်ငန်း ထုတ်ပတ် ဖြစ်ထိန်း ထိခိုက် ပုဂ္ဂိုလ် (၁) ဦး လှုပ်
 အဖွဲ့ဝင် (၂) ဦး သန်းစောဦး
 အဖွဲ့ဝင် (၃) ဦး ခေါ်ဆောင် စော့ချီး

တို့ကို ရွေးချယ် ခံယူခြင်း စိစစ်ခြင်း လုပ်ငန်း စီမံချက် အား အဆိုပြု ချစ်မြင်

- (၁) ဂျပန် လမ်းမကြီး
- (၂) ဇီး
- (၃) ဆေးပေးချီး
- (၄) ရေဆိပ်တကာ
- (၅) ပညာရေး အဆင့်မြင်တင်ခြင်း
- (၆) ရေစိုက်ရေး စီမံချက် အဆိုပြု ခံယူခြင်း

အစည်းအဝေး ပိတ်သိမ်းချိန် * * * * * ၂၀၁၉ ခုနှစ် အောက်တိုဘာလတွင် ရောက်ရှိထိုင် လျှောက်
 ဆွေးနွေး တော်ကြီး ရောက်ရှိ ဆွေးနွေး နေရာ၌ အစည်းအဝေး လုပ်ငန်းများ ပြီး
 ပါသည် -

မှတ်တမ်းတင်သူ
 ဦး ရောက်ရှိထိုင်
 < စောင့်ရှောက် / ဖြိုဖျက် ပုဂ္ဂိုလ် >

ကဏ္ဍအလိုက် ဖွံ့ဖြိုးရေး ဦးစားပေး လုပ်ငန်းစဉ်များ

ကျေးဇူးတင်အထူးအလေးပြုပါသည်				
ဆောင်ရွက်သည့် ခြားနားသော အပိုင်များအတွက် ဦးစားပေး ဖွံ့ဖြိုးရေး လုပ်ငန်းစဉ်အရပ်ရပ်				
ဦးစားပေးအဆင့်	လုပ်ငန်း	မည်သည့်ဦးစားပေးပုံစံ	ကျေးဇူးတင်အထူးအလေးပြုပါသည်	ပြင်ပမှမည်သည့်အဖွဲ့အစည်းက
အခြေခံအဆောက်အအုံ				
၁	ကြွယ်ဝသောလမ်း	ကျေး+၁		
၂	ရေဆိုင်ခံစား	ကျေး+၁		
ဆောင်ရွက်သည့် အခြေခံအဆောက်အအုံ				
၁	အရပ်အနီးဆောင်ရွက်မှု	ကျေး+၁		
	ရေအရ			
၂	ဆောင်ရွက်သည့် အခြေခံအဆောက်အအုံ	ကျေး+၁		
	လက်ယူသည့် အခြေခံအဆောက်အအုံ			
၁	သီးပုဂ္ဂိုလ်ကုန်အမှတ်အမှန်	ကျေး		
	ဆက်လက်အရပ်အနီး			
ကျွန်းဆောင်မှုအား				
၁	ကျွန်းဆောင်မှုအား	ကျေး+၁		
	မှတစ်ဆင့်ဆောင်ရွက်သည့် အခြေခံအဆောက်အအုံ			
	ဆောင်ရွက်မှုများ			

