

ပြည်ထောင်စုသမ္မတမြန်မာနိုင်ငံတော်အစိုးရ
စိုက်ပျိုးရေး၊ မွေးမြူရေးနှင့် ဆည်မြောင်းဝန်ကြီးဌာန
ကျေးလက်ဒေသဖွံ့ဖြိုးတိုးတက်ရေးဦးစီးဌာန

ကျွန်းစုမြို့နယ်



လူထုပဟိုပြုစီမံကိန်း
National Community Driven Development Project
(NCDDP)



ကျေးရွာဖွံ့ဖြိုးရေးအစီအစဉ်
Village Development Plan (VDP)

ကျေးကောင်းကျေးရွာ၊ ကော်ယောကျေးရွာအုပ်စု

မာတိကာ

စဉ်	အကြောင်းအရာ	စာမျက်နှာ
၁	ကျွန်းစုမြို့နယ်မြေပုံ	၁
၂	ကျေးရွာအုပ်စုမြေပုံ	၂
၃	ကျေးရွာအုပ်စုတွင် ပါဝင်သောကျေးရွာများစာရင်း	၂
၄	လူထုပူးပေါင်းပါဝင်သောဆန်းစစ်ခြင်းနှင့် အကဲဖြတ်ခြင်းလုပ်ငန်းစဉ်	၃
၅	ကျေးရွာသမိုင်းကြောင်း	၄
၆	ကျေးရွာသမိုင်းကြောင်းအပေါ် သုံးသပ်ချက်	၅
၇	လူမှုနှင့် အရင်းအမြစ်ပြုမြေပုံ	၆
၈	လူမှုနှင့် အရင်းအမြစ်ပြုမြေပုံအပေါ် သုံးသပ်ချက်	၇
၉	ရာသီခွင်ပြုပြင်ကိစ္စ	၈
၁၀	ရာသီခွင်ပြုပြင်ကိစ္စအပေါ် သုံးသပ်ချက်	၉
၁၁	အဖွဲ့အစည်းချိတ်ဆက်ပြုမြေပုံ	၁၀
၁၂	အဖွဲ့အစည်းချိတ်ဆက်ပြုမြေပုံအပေါ် သုံးသပ်ချက်	၁၁
၁၃	ပြဿနာသစ်ပင်များ	၁၂
၁၄	ပြဿနာသစ်ပင်များအပေါ် သုံးသပ်ချက်	၁၄
၁၅	ပင့်ကူအိမ်မြေပုံ	၁၅
၁၆	ပင့်ကူအိမ်မြေပုံအပေါ် သုံးသပ်ချက်	၁၅
၁၇	ဆင်းရဲချမ်းသာ ခြားနားချက်ပြဇယား	၁၇
၁၈	ဆင်းရဲချမ်းသာ ခြားနားချက်ပြဇယားအပေါ် သုံးသပ်ချက်	၁၇
၁၉	အသက်မွေးဝမ်းကြောင်းပြဇယား	၁၈
၁၉	အသက်မွေးဝမ်းကြောင်းပြဇယားအပေါ် သုံးသပ်ချက်	၁၉
၂၀	မှတ်တမ်းခါတ်ပုံများ	၂၀
၂၁	ကော်မတီဝင်များစာရင်း	၂၂
၂၂	ကျေးရွာအခြေခံအချက်အလက်များ (ပုံစံ - ၈ - ၁)	၂၃
၂၃	စီမံကိန်းစက်ဝန်းအချိန်ဇယား (ပုံစံ ၈-၂)	၂၆
၂၄	ကျေးရွာဖွံ့ဖြိုးရေးဦးစားပေးအစီအစဉ် (ပုံစံ ၈-၃)	၂၈
၂၅	ကျေးရွာအုပ်စုစီမံကိန်းလုပ်ငန်းခွဲရွေးချယ်ခြင်း (ပုံစံ ၈-၄)	၃၁
၂၆	အစည်းအဝေးမှတ်တမ်းများ	၃၃
၂၇	ကဏ္ဍအလိုက် ဖွံ့ဖြိုးရေးဦးစားပေးလုပ်ငန်းများ	၄၂

ကျွန်းစုမြို့နယ်အခြေပြမြေပုံ

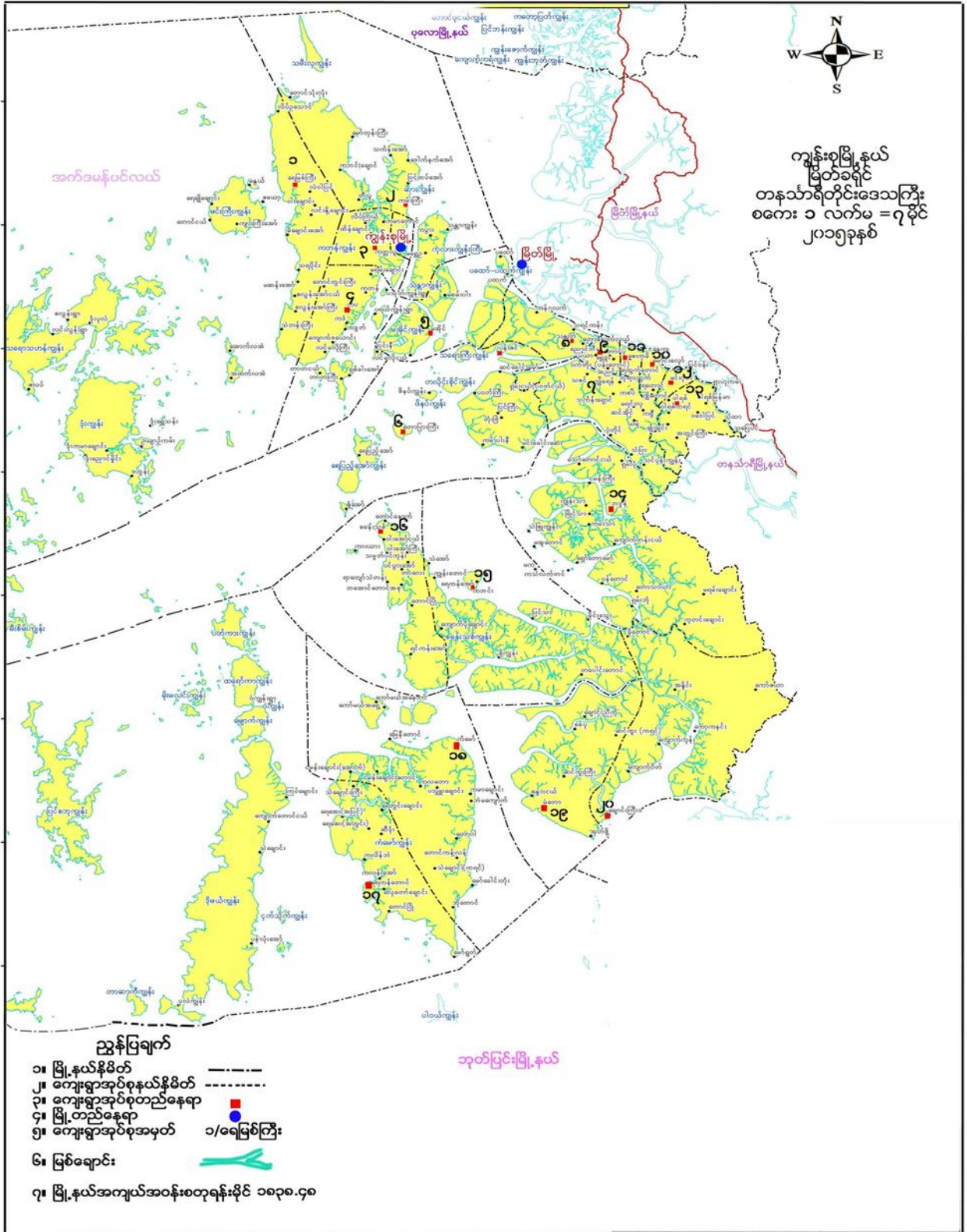

ကျေးရွာအုပ်စုမြေပုံ

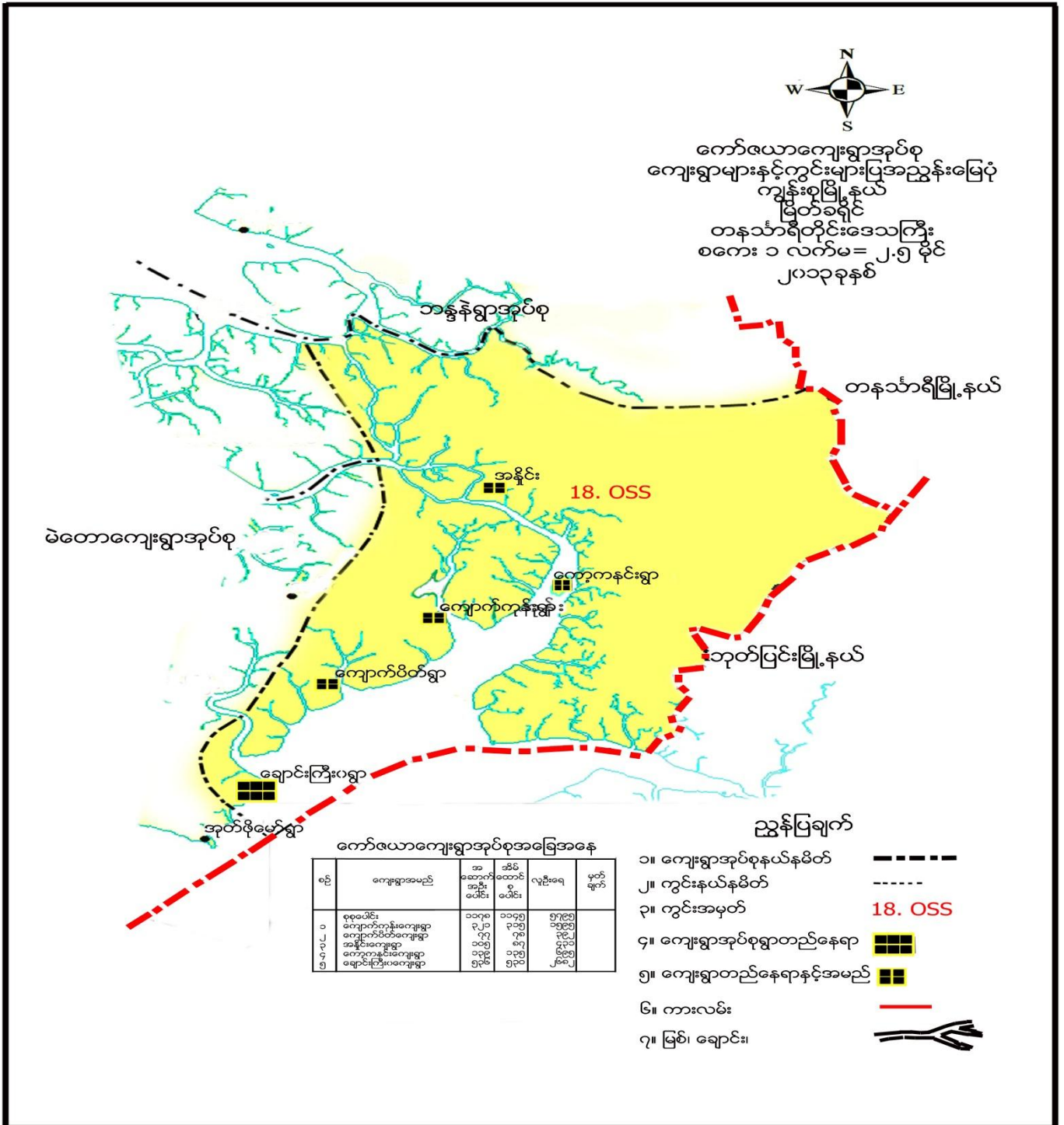

ကျေးရွာအုပ်စုအတွင်းပါဝင်သော ကျေးရွာများ

- ၁- ရောင်းကြီးဝကျေးရွာ
- ၂- ကျောက်ကုန်းကျေးရွာ
- ၃- ကျောက်ပိတ်ကျေးရွာ
- ၄- အနိုင်းကျေးရွာ
- ၅- ကော့ကနင်းကျေးရွာ
- ၆- ကျောက်တစ်လုံးကျေးရွာ

လူထုပူးပေါင်းပါဝင်သော လူမှုဆန်းစစ်ခြင်းနှင့် အကဲဖြတ်ခြင်း လုပ်ငန်းစဉ် (PSA/PRA) အကျဉ်းချုပ်

စဉ်	အသုံးပြုခဲ့သော PRA Tool များ
၁	ကျေးရွာသမိုင်းကြောင်း
၂	လူမှုနှင့်အရင်းအမြစ်ပြမြေပုံ
၃	ရာသီခွင်ပြ ပြက္ခဒိန်
၄	အဖွဲ့အစည်းချိတ်ဆက်မှုပြမြေပုံ
၅	ပြဿနာသစ်ပင် (၁)
၆	ပြဿနာသစ်ပင် (၂)
၇	ပင့်ကူအိမ်မြေပုံ
၈	ဆင်းရဲချမ်းသာ ခြားနားမှုပြဇယား
၉	အသက်မွေးဝမ်းကြောင်းပြမြေပုံ



ကျေးရွာသမိုင်းကြောင်းအပေါ်သုံးသပ်ချက်

- နေ့စွဲ - ၁၉.၁၂.၂၀၁၅
- စတင်ချိန် - ၇:၄၅
- ပြီးဆုံးချိန် - ၈:၄၅

တနင်္သာရီတိုင်းဒေသကြီး၊ ကျွန်းစုမြို့နယ်၊ ကော်ဇယာကျေးရွာအုပ်စု၊ ကော့ကနင်းကျေးရွာ၏ ကျေးရွာ သမိုင်းကြောင်းကို ဦးတင်မောင်အေး နေအိမ်တွင် ဆွေးနွေးခဲ့ပါသည်။ ကော့ကနင်းကျေးရွာသည် လွန်ခဲ့သောနှစ်ပေါင်း (၁၀၀) ခန့်က ဦးနီ၊ ဦးလွန်းခိုင်၊ ဦးနောင်နီ၊ ဦးနောင်ပု၊ ဦးကြီးလှိုင်၊ ဒေါ်တင်၊ ဦးနောင်မြိုင်၊ ဦးနီထူး၊ ဦးဖြူအုံးတို့ဦးစီးပြီး ကိုယ်ထူကိုယ်ထဖြင့် ကျေးရွာကိုတည်ထောင်ခဲ့ပါသည်။ ၁၉၈၀-၈၈ခုနှစ်အထိ သမဝါယမမှ ဆန်၊ ဆီ၊ ဆေး၊ ဆား၊ ငရုတ်၊ ကြက်သွန်များ ထောက်ပံ့မှုရရှိခဲ့ပါသည်။ ကော့ကနင်းကျေးရွာသည် ၂၆.၉.၁၉၉၆ခုနှစ်တွင် စစ်ကြီးလေးဖြတ်ဖြင့် မီးရှို့ခံရပြီး ရွာပျက်ခဲ့ပါသည်။ ကော့ကနင်း ကျေးရွာသူ/သားများသည် နီးစပ်ရာကျေးရွာများနှင့် သင်ကျေးရွာသို့ အများစုက ပြောင်းရွှေ့နေထိုင်ခဲ့ပါသည်။ ၁၉၉၉ခုနှစ်တွင် ကော့ကနင်းကျေးရွာကို ဦးလှမြင့်၊ ဦးငွေမြင့်၊ ဦးထွန်းအောင်၊ ဦးလှိုင်ရွှေ ဦးစီးပြီး ယာယီတဲများထိုးပြီး ကျေးရွာကို ပြန်လည်တည်ထောင်ခဲ့ပါသည်။ ၂၀၀၀-၂၀၀၁ခုနှစ်တွင် ဘုရား၊ စေတီကို (၂၂၄)တပ်ရင်း ဒု-ဗိုလ်မှူးကြီး ဦးအောင်ထွန်းခိုင် ဦးစီးပြီးနောက် ကျေးရွာသူ/သားများက ဘုန်းတော်ကြီး ကျောင်း၊ စာသင်ကျောင်းများ၊ အခြေခံအဆောက်အအုံများကို ကိုယ်ထူကိုယ်ထစနစ်ဖြင့် တည်ထောင် လာခဲ့ပါသည်။ ဘုရား၊ စေတီ၊ ဘုန်းတော်ကြီးကျောင်းများတည်ထောင်ပြီး သံဃာတော်များ ပင့်ဆောင်ကာ ဘုန်းတော်ကြီး ကျောင်းကို အပ်နှင်းခဲ့ပါသည်။ ကျေးရွာသူ/သားများသည် ဘာသာရေးဘက်တွင် ရိုသေ ကိုင်းရှိုင်းလာသည်။ ကျေးရွာသူ ရွာသားများ၏ ကလေးငယ်များကို ပညာသင်ကြားလာနိုင်ရန် ကျေးရွာမှ ဆရာ၊ ဆရာမများခန့်အပ်ပြီး ပညာကိုသင်ကြားပေးခဲ့ပါသည်။ ၂၀၀၁-၂၀၀၂ခုနှစ်တွင် ရွာသူ/သားများမှ ဘုရားသိမ်ကို တည်ဆောက်ခဲ့ခြင်းကြောင့် ဘာသာရေးထွန်းကားလာပါသည်။ ဘုရားစေတီများ တည်ဆောက်ခဲ့ပြီးနောက် ထီးတော်တင်နိုင်ရန် ကျောင်းထိုင်ဆရာတော် ဦးပါဝရ ဦးစီးဦးဆောင်ပြီး ကျေးရွာသူ/သားများနှင့် ဘုရားစေတီကို ထီးတော်တင်နိုင်ခဲ့ပါသည်။ ဘုရားစေတီထီးတော်တင်ပြီး ညနေဘက်တွင် မိုးသက်လေပြင်းများနှင့် မုန်တိုင်းများဝင်ရောက်ခဲ့ပြီး ကျေးရွာတွင် လူနေအိမ်(၅)အိမ် အနည်းငယ် ပျက်စီးခဲ့ပါသည်။ ကော့ကနင်းကျေးရွာရှိ ရွာသူ/သားများနှင့် ကလေးသူငယ်များ မိုးဦးကျရာသီတွင် ဖျားနာသူများပြားပါသည်။ ၂၀၁၁-၂၀၁၂ခုနှစ်တွင် Unicefက ဆေးနှင့် ဆေးခြင်ထောင်များကို ရွာသားများ အိမ်ထောင်စုအလိုက် ထောက်ပံ့ပေးခဲ့ပါသည်။ ၂၀၁၃-၂၀၁၄ခုနှစ်တွင် လွတ်တော်ငွေဖြင့် ဆရာ၊ ဆရာမအဆောင်ကို တည်ဆောက်ခဲ့ခြင်းကြောင့် ပညာရေးဝန်ထမ်းများ အဆင်ပြေခဲ့ပါသည်။ ၂၀၁၃-၂၀၁၄ခုနှစ်တွင် Unicefမှ ဆေးခြင်ထောင်များကို အိမ်ထောင်စုအလိုက် (၂)နှစ်ဆက်တိုက် ထောက်ပံ့ပေးခဲ့ပါသည်။ ၂၀၁၃-၂၀၁၄ခုနှစ်တွင် လူထုဗဟိုပြုစီမံကိန်းဖြင့် စာသင်ကျောင်းကို ပြန်လည်မွမ်းမံခဲ့သဖြင့် ကျောင်းသား/သူများနှင့် ဆရာ၊ ဆရာမများ ပညာသင်ကြားရာတွင် အဆင်ပြေလာခဲ့ပါသည်။ ၂၀၁၄-၂၀၁၅တွင် ကျေးရွာရေဆိပ်ခံတံတားကို လူထုဗဟိုပြုစီမံကိန်းဖြင့် တည်ဆောက်ခဲ့ခြင်းကြောင့် လှေများ အချိန်နှင့် တပြေးညီ ဝင်ထွက်သွားလာနိုင်ခဲ့ပါသည်။ ၂၀၁၄-၂၀၁၅ခုနှစ်တွင် ကျေးရွာသူ/သားများ ဗဟုသုတတိုးပွားလာစေရန် ဝန်ကြီး ဦးတင်စိုးမှ စာကြည့်တိုက်ဆောက်လုပ်ရန် ငွေကြေးများ ထောက်ပံ့ပေးခဲ့ပါသည်။ ၂၀၁၄-၂၀၁၅ခုနှစ်တွင် ကျေးရွာတွင် မီးရရှိစေရန် ကျေးလက်ဦးစီးဌာနမှ ဆိုလာများထောက်ပံ့ပေးပြီး အောင်ဇနလင်းဦး ကုမ္ပဏီမှ ကျေးရွာအိမ်များသို့ ဆင်ပေးခဲ့ပါသည်။

၂၀၁၅-၂၀၁၆ခုနှစ်တွင် ရွာလမ်း-တံတားများ ပျက်စီးယိုယွင်းနေသောကြောင့် လူထုဗဟိုပြုစီမံကိန်း (တတိယနှစ်စက်ဝန်း)တွင် ကျေးရွာလူထုဆန္ဒဖြင့် ရွာလမ်းများကိုပြုပြင်ရန် ဆွေးနွေးခဲ့ပါသည်။

ကိုယ်ထူကိုယ်ထစနစ်ဖြင့် ရွာကိုတည်ထောင်ခဲ့ပြီး ဘာသာရေး၊ ပညာရေး၊ လူနေမှုအဆင့်တန်းမြင့်မားအောင် ဆောင်ရွက်ခဲ့ပါသည်။ အစိုးရထောက်ပံ့မှုဖြင့် ကျန်းမာရေး၊ ပညာရေး၊ စာသင်ကျောင်း၊ ဆရာမဘော်ဒါဆောင်၊ ရေဆိပ်ခံတံတား၊ မီးလင်းရေး(ဆိုလာမီး)၊ စာကြည့်တိုက်၊ ရွာလမ်း၊ တံတားများကို ထောက်ပံ့ပေးခဲ့ပါသည်။

- ဦးဆောင်ဆွေးနွေးသူ - ဦးတင်အေး
- ပါဝင်ဆွေးနွေးသူ - ကျား-၆ဦး၊ မ- ၂ဦး
- ပါဝင်ဆွေးနွေးသူ - ကျား - ၅ ဦး၊ မ - ၁၂ ဦး

လူမှုနှင့် အရင်းအမြစ်ပြုမြေပုံ





လူမှုနှင့်အရင်းအမြစ်ပြုပြင်ဆင်ယင်ရေးအဖွဲ့အစည်းသုံးသပ်ချက်

နေ့စွဲ - ၁၈.၁၂.၂၀၁၅
 စတင်ချိန် - ၈:၃၀
 ပြီးဆုံးချိန် - ၁၀:၀၀

တနင်္သာရီတိုင်းဒေသကြီး၊ ကျွန်းစုမြို့နယ်၊ ကော်ဇောကျေးရွာအုပ်စု၊ ကော့ကနင်းကျေးရွာကို လွန်ခဲ့သော နှစ်ပေါင်း (၁၀)ခန့်က ပင်လယ်ပြင်ကို အမှီပြုပြီး ရေလုပ်ငန်း၊ ဥယျာဉ်လုပ်ငန်း၊ ထင်းခုတ်(မီးသွေးဖောင်း)၊ အရောင်းအဝယ်များကို အဓိကလုပ်ကိုင်ခဲ့ကြပါသည်။ ယခုအချိန်တွင် အိမ်ထောင်စု စုစုပေါင်း(၂၂၀)ရှိပြီး အမျိုးသား(၅၃၅)ဦး၊ အမျိုးသမီး(၄၇၄)ဦး စုစုပေါင်း(၁၀၁၀)ဦး နေထိုင်ကြပါသည်။ ကျေးရွာတွင် တောင်ပတ်လမ်းနှင့် ရွာလမ်း၊ တံတားများတည်ရှိပါသည်။ တောင်ပတ်လမ်းကို မြေသားနှင့် ကျောက်တောင်များကို ဖောက်လုပ်ထားပြီး ရွာလမ်းနှင့် တံတားများမှာ ပျက်စီးနေသောကြောင့် သွားလာရ ခက်ခဲလှပါသည်။ ကျေးရွာတွင် ဗုဒ္ဓဘာသာဝင်များ နေထိုင်သောကြောင့် ဘုန်းတော်ကြီးကျောင်းနှင့် စေတီများရှိပါသည်။ အများစုနေထိုင်သော အိမ်ပုံစံများမှာ ဓနိမိုး၊ ထရံကာနှင့် ပျဉ်ခင်း၊ပျဉ်ကာ အိမ်များဖြစ်ပါသည်။ ပင်လယ်ပြင်ဝန်းရံထားသော ကျွန်းရွာတစ်ရွာဖြစ်ပါသည်။

ရေရရှိမှုတွင် သောက်သုံးရေကို ကျေးရွာရှိ လက်တူတွင်းများနှင့် ကော့ကနင်း၏ မြောက်ဘက်ခြမ်းတွင် အစိစိတွင်း၊ ရေကန်များ တူးဖော်ထားပြီး ရွာထဲသို့ စက်လှေများဖြင့် သယ်ယူပြီး ရေရရှိအောင် ဆောင်ရွက်ကြပါသည်။ ကျေးရွာတွင် ရေတွင်းများရှိသော်လည်း သောက်သုံးရေ မလုံလောက်ပါ။ ရေကောင်း ရေသန့် ရရှိမှု နည်းပါးပါသည်။ တစ်နှစ်ပတ်လုံး ရေကို လုံလောက်စွာ မသုံးစွဲနိုင်ပါ။ ကျေးရွာတွင် ရေအရင်းမြစ် မရှိသောကြောင့် အရင်းနှီးငွေသွင်းသူများ အစိစိတွင်းများ တူးဖော်သော်လည်း ကျောက်တောင်များ ရှိသောကြောင့် တူးဖော်ရာတွင် ခက်ခဲများရှိပါသည်။

စာသင်ကျောင်းမှာ အခြေခံပညာမူလတန်းလွန်ကျောင်း ရှိပြီး ကျောင်းကို ကိုယ်ထူကိုယ်ထစနစ်ဖြင့် တည်ဆောက်ခဲ့ပြီး စာသင်ကျောင်းမှာ သွပ်မိုး၊ ပျဉ်ကာ၊ ပျဉ်ခင်းဖြစ်ပြီး မိုးရာသီတွင် ပညာသင်ကြားရ ခက်ခဲပါသည်။ ၂၀၁၃-၂၀၁၄တွင် လူထုဗဟိုပြုစီမံကိန်းဖြင့် စာသင်ကျောင်းကို ပြန်လည် မွမ်းမံခဲ့ပါသည်။ ကျေးရွာသည် မြိတ်၊ ကျေးရွာအုပ်စု၊ တခြားရွာများသို့ သွားလာရာတွင် ရေလမ်းခရီးကိုသာ အသုံးပြုရသောကြောင့် စက်လှေများဖြင့် သွားလာရပြီး ကူးသန်းရောင်းဝယ်ရေးတွင်လည်း ခက်ခဲပါသည်။ ထို့ကြောင့် ငွေကြေးခက်ခဲပြီး ပညာတတ်မြောက်မှု နည်းပါးပါသည်။ အလယ်တန်းကျောင်းနှင့် အထက်တန်းကျောင်းမရှိသောကြောင့် စီးပွားရေး အဆင်ပြေသောသူများသာ မြို့ကျောင်းသို့ အလယ်တန်းနှင့် အထက်တန်းများကို ဆက်လက်သင်ကြားနိုင်ပါသည်။ ထိုသို့ ကျောင်းတက်နိုင်သော သူများမှာ အနည်းငယ်သာရှိပါသည်။ ကျောင်းစာကြည့်တိုက်နှင့် ကျေးရွာစာကြည့်တိုက်မရှိသောကြောင့် ရွာသူ/သားများ အသိပညာ ဗဟုသုတ နည်းပါးပြီး ပညာတတ်မြောက်မှုလည်း နည်းပါးလှပါသည်။

ကျေးရွာတွင် ဆေးပေးခန်းမရှိသောကြောင့် နီးစပ်ရာ ကော်ဇောအုပ်စု ချောင်းကြီးကျေးရွာနှင့် မြိတ်မြို့များသို့ သွားရောက်ပြီး ကုသရပါသည်။ မိုးရာသီတွင် လမ်းပန်းဆက်သွယ်ရေးမကောင်းခြင်း၊ ဆင်းရဲသောသူ များသောကြောင့် ငွေကြေးမတတ်နိုင်ခြင်း၊ အသက်ကြီးရွယ်အိုများနှင့် ကလေးငယ်များအတွက် ကျန်းမာရေး အခက်ခဲ ကြုံ ရပါသည်။

ကျေးရွာ၏ အသက်မွေးဝမ်းကြောင်းမှာ ပင်လယ်ပြင်ကို အဓိက အားထားလုပ်ကိုင်ပြီး ရေလုပ်ငန်း၊ ဥယျာဉ်လုပ်ငန်း၊ အရောင်းအဝယ်၊ ထင်းခုတ်(မီးသွေးဖောင်း)နှင့် ကျပန်းလုပ်ကိုင်သူများလည်း ရှိပါသည်။ မြိတ်မြို့သို့ အဓိကအားထားပြီး ရောင်းဝယ် ပြုလုပ်ကြပါသည်။ ရေရှားပါးခြင်းကြောင့် အချိန်ပေးပြီး ရေခပ်နေရခြင်းသည်လည်း စီးပွားရေးအဆင်မပြေခြင်း၊ စားဝတ်နေရေးများတွင် အဆင်မပြေမှုများ ကြုံတွေ့ရပါသည်။

ကျေးရွာတွင် သောက်သုံးရေများ လုံလောက်စွာ မရရှိခြင်း၊ ဆက်သွယ်ရေးလမ်းများမှာ ပင်လယ်ရေလမ်းခရီးဖြစ်ခြင်း၊ ကူသန်းရောင်းဝယ်ရာတွင်လည်း ခက်ခဲခြင်း၊ မူလတန်းလွန်ကျောင်းသာ ရှိသောခြင်းစသော အခက်ခဲများတွေ့ရပါသည်။ ကျေးရွာတွင်စာကြည့်တိုက် မရှိသောကြောင့် ဗဟုတလည်း နည်းပါးပါသည်။ ဆေးပေးခန်းမရှိသောကြောင့် ကျန်းမာရေးအတွက်ခက်ခဲခြင်း၊ စီးပွားရေး လုပ်ကိုင်စားသောက်ရန် အရင်းနှီးမရှိခြင်းများ ကြုံတွေ့ရပါသည်။

ဦးဆောင်ဆွေးနွေးသူ -ဦးစိုးငယ်၊ ဒေါ်ရီအေး

ပါဝင်ဆွေးနွေးသူ -ကျား(၁၀)ဦး၊ မ(၂)ဦး

ရာသီခွင်ပြ ပြက္ခဒိန်

CF. ဦးဆောင်
နေ့စွဲ - 16.1.2015
ကျား - 5 မ - 8 (မှူး၊ ဝန်ထမ်းများ)
ဦးဆောင်ဆွေးနွေးသူ - ရီအေး

ကော်ဖောကျေးရွာအုပ်စု ကော့ကနင်းကျေးရွာ ရာသီခွင်ပြ ပြက္ခဒိန်

လများ	တန်ခူး	ကဆုန်	ဇူလိုင်	သီအို	သီတင်း	ဆာသလင်	သီတင်းကျွတ်	တန်ဆောင်မုန်း	ဇူလိုင်	ဇူလိုင်	ဇူလိုင်	ဇူလိုင်
ရာသီဥတုအခြေအနေ												
ပွဲလမ်းသဘင်												
နာယုပညာရှင်												
ရောဂါ												
ဝင်ငွေ												
ထွက်ငွေ												
ရေ												
လုပ်ငန်းအခြေအနေ												



ရာသီခွင်ပြ ပြက္ခဒိန် အပေါ်သုံးသပ်ချက်

နေ့စွဲ -၁၈.၁၂.၂၀၁၅

စတင်ချိန် -၁၀း၀၀

ပြီးဆုံးချိန် -၁၁း၀၀

တနင်္သာရီတိုင်းဒေသကြီး၊ ကျွန်းစုမြို့နယ်၊ ကော်ဇယာကျေးရွာအုပ်စု၊ ကော့ကနင်းကျေးရွာ၏ ရာသီခွင်ပြ ပြက္ခဒိန်ကို ကျေးရွာသူ/သားများနှင့် ကျေးရွာ၏တောင်ဘက်ပိုင်းတွင် ဆွေးနွေးခဲ့ပါသည်။

ကျေးရွာ၏ အဓိက အသက်မွေးဝမ်းကြောင်းအလုပ်အကိုင်မှာ ရေလုပ်ငန်း၊ ဥယျာဉ်လုပ်ငန်း၊ အရောင်းအဝယ်၊ ကျပန်း၊ ထင်းခုတ်(မီးသွေဖုတ်)လုပ်ငန်းများဖြစ်ပါသည်။ တစ်နှစ်ပတ်လုံးကို ဂဏန်းဖမ်းခြင်း၊ ငွေးထိုးခြင်း၊ ငွေးဖောင်ခံခြင်း၊ ခရူ၊ ဂဏန်းကောက်ခြင်း၊ ထင်းခုတ်ခြင်းများလုပ်ပါသည်။ အရောင်းအဝယ်လုပ်ငန်းတွင် ဈေးဆိုင်၊ လွှက်ရည်ဆိုင်များ ဆောင်ရွက်ပါသည်။ ရေလုပ်ငန်းတွင် ငါးပိ၊ ငါးခြောက်၊ ပုစွန်ခြောက်နှင့် မီးသွေးလုပ်ခြင်း၊ ကျပန်းများကိုလည်း လအလိုက်လုပ်ဆောင်ကြပါသည်။ ကော့ကနင်းကျေးရွာသည် အရင်းမြစ်မရှိသော ရွာတစ်ရွာဖြစ်ပြီး တပို့တွဲ၊ တပေါင်း၊ တော်သလင်း၊ သီးတင်းကျွတ်၊ တန်ဆောင်မုန်းများတွင် ရေရှာပါသည်။ ဥယျာဉ်လုပ်ငန်းသည် မြောက်ဘက်တောင်ရိုးတွင် အိမ်ထောင်စု၁၀%သာရှိပြီး ဥယျာဉ်နှင့် ထင်းခုတ်ခြင်းကိုလည်း လုပ်ကိုင်ကြပါသည်။ အမျိုးသမီးများမှာ အလုပ်အကိုင် ရှားပါးပြီး စားဝတ်နေရေးကို ကြပ်တည်းစွာ ဖြေရှင်းရပါသည်။ အမျိုးသမီးများသည် အိမ်မှုကိစ္စအပြင် အမျိုးသားများ ပင်လယ်မှရှိဖွေလာသော ရေထွက်ပစ္စည်းများကိုလည် ကူညီကြပါသည်။

ဦးဆောင်ဆွေးနွေးသူ -ဒေါ်ရီရီး

ပါဝင်ဆွေးနွေးသူ -ကျား-၅ဦး၊ မ-၈ဦး



အဖွဲ့အစည်းချိတ်ဆက်ပြ မြေပုံအပေါ် သုံးသပ်ချက်

နေ့စွဲ -၁၉.၁၂.၂၀၁၅

စတင်ချိန် -၁၀း၀၀

ပြီးဆုံးချိန် -၁၁း၀၀

တနင်္သာရီတိုင်းဒေသကြီး၊ ကျွန်းစုမြို့နယ်၊ ကော်ဇောကျေးရွာအုပ်စု၊ ကော့ကနင်းကျေးရွာ၏ အဖွဲ့စည်း ချိတ်ဆက်မှုပြမြေပုံကို ကျေးရွာရာအိမ်မှူး ဦးဘစိုးနေအိမ်တွင် ရာအိမ်မှူးများနှင့် ကျေးရွာရပ်မိရပ်ဖများနှင့် ရွာသူ/ သားများ ကော်မတီများဖြင့် ကျေးရွာအဖွဲ့စည်းချိတ်ဆက်မှုကို သုံးသပ်နိုင်ရန် အဖွဲ့စည်းချိတ်ဆက်မှုပြမြေပုံကို ရေးဆွဲ ခဲ့ပါသည်။

ထိုသို့ဆွေးနွေးရာတွင် ကျေးရွာအတွင်းတွင်ရှိသော အဖွဲ့စည်းများ အချင်းချင်း ချိတ်ဆက် လုပ်ဆောင်မှုများကို သိရှိစေရန်နှင့် ကျေးရွာပြင်ပအဖွဲ့စည်းများနှင့် ချိတ်ဆက်မှုများကို အဓိကထား ဆွေးနွေးခဲ့ပါသည်။ ကျေးရွာ အတွင်းတွင်ရှိသော အဖွဲ့စည်းများမှာ ကျေးရွာလူထုကို အခြေပြုပြီး အုပ်ချုပ်ရေးအဖွဲ့၊ ရပ်မိရပ်ဖ၊ မီးသတ်၊ ဘာသာရေး ၊ ဂေါပကအဖွဲ့၊ မိန့်မကြီး၊ မိန်းမငယ်၊ ကာလသား၊ ကာလသမီးအဖွဲ့များ၊ ပညာရေး ကျောင်းအကျိုးတော်ဆောင်၊ မိဘဆရာအသင်း၊ နာရေးကူညီမှုအသင်း၊ လူထုဗဟိုပြုကော်မတီ စသည့်အဖွဲ့စည်းများရှိပြီး ရပ်ရေးရွာရေးနှင့် ဖွံ့ဖြိုးရေးလုပ်ငန်းများ လုပ်ဆောင်နိုင်ရန် ဖွဲ့စည်းထားကြောင်း ဆွေးနွေးခဲ့ပါသည်။ ကျေးရွာပြင်ပမှ ချိတ်ဆက် လုပ်ဆောင်နေသော အဖွဲ့စည်းများမှာ အထွေထွေအုပ်ချုပ်ရေးဦးစီးဌာန၊ မြေတိုင်းစာရေး၊ ငါးဦးစီး၊ လ.ဝ.က၊ ကျေးလက်ဦးစီးဌာန၊ သစ်တော၊ ပညာရေးဌာန၊ ရဲတပ်ဖွဲ့၊ စရဖ၊ ပြည်သူ့စစ်၊ ကျန်းမာရေးနှင့် ပြင်ပမှ ထောက်ပံ့ပေးသော အဖွဲ့အစည်း Unicef၊ ကမ္ဘာ့ဘဏ် စသည့်အဖွဲ့စည်းများ ရှိကြောင်း သိရပါသည်။

အနှစ်ချုပ်

ကျေးရွာ အဖွဲ့စည်းချိတ်ဆက်မှုပြမြေပုံကို ကြည့်ခြင်းအားဖြင့် ကျေးရွာအတွင်းတွင်ရှိသော အဖွဲ့စည်းများအပြင် ကျေးရွာပြင်ပမှ အဖွဲ့စည်းများလည်း ကျေးရွာဖွံ့ဖြိုးရေး၊ လုံခြုံရေး၊ ရပ်ရေးရွာရေး၊ သာရေး၊ နာရေး၊ ပညာရေး၊ ကျန်းမာရေး အတွက် ချိတ်ဆက်လုပ်ဆောင် ပေးနေသည်ကို တွေ့ရှိရပါသည်။

ဦးဆောင်ဆွေးနွေးသူ -ဦးမောင်ရီ
ပါဝင်ဆွေးနွေးသူ -ကျား-၁၀ဦး၊ မ- ၂ဦး

ပြဿနာသစ်ပင်များ

- မြို့နယ် - ကျွန်းစု
- ခရိုင် - ကော်ဇော
- ကျေးရွာ - ကော့တနင်း
- နေ့စွဲ - ၁၉.၁၂.၂၀၁၅

ပြဿနာသစ်ပင်



ဦးဆောင်ဆွေးနွေးသူ
 ပူးပေါင်းပါဝင်ဆွေးနွေးသူ
 - အမျိုးသား : <၇>ဦး
 - အမျိုးသမီး : <၁၂>ဦး



ပြဿနာသစ်ပင်များအပေါ် သုံးသပ်ချက်

နေ့စွဲ -၁၈.၁၂.၂၀၁၅

စတင်ချိန် -၉း၀၀

ပြီးဆုံးချိန် -၁၀း၀၀

တနင်္သာရီတိုင်းဒေသကြီး၊ ကျွန်းစုမြို့နယ်၊ ကော်ဇယာကျေးရွာအုပ်စု၊ ကော့ကနင်းကျေးရွာ ပြဿနာသစ်ပင်သုံးသပ်ချက်ကို ကျေးရွာ၏ တောင်ပိုင်းတွင် ဆွေးနွေးခဲ့ပါသည်။ ကျေးရွာ၏ အခက်ခဲများကို ဖော်ထုတ်ခဲ့ရာတွင် အလုပ်အကိုင်အခွင့်လမ်းနည်းပါးခြင်း၊ ရေအရင်းမြစ်နည်းပါးခြင်း၊ နည်းပညာနည်းပါးခြင်း၊ ကျန်းမာရေးခက်ခဲခြင်း၊ ပညာရေးတွင် အားနည်းခြင်း၊ လမ်းပန်းဆက်သွယ်ရေးခက်ခဲခြင်း၊ အလုပ်အကိုင် အခွင့်လမ်းနည်းပါးခြင်းများကြောင့် ဖြစ်ပေါ်လာသော အကျိုးဆက်များကို ဆွေးနွေးဖော်ထုတ်ခဲ့ပြီး ကျေးရွာတွင် စာသင်ကျောင်းဆောင်ပျက်စီးယိုယွင်းနေသောကြောင့် မိုးရာသီတွင် ကလေးငယ်များ ပညာသင်ကြားရာတွင် ခက်ခဲခြင်း၊ စားဝတ်နေရေးခက်ခဲခြင်း၊ ဝင်ငွေနည်းပါးခြင်း၊ ကျန်းမာရေးခက်ခဲခြင်း၊ ရွာတွင် အလုပ်အကိုင်ရှားပါးသောကြောင့် ရပ်ဝေတွင် သွားရောက်လုပ်ကိုင်ရခြင်း၊ သောက်သုံးရေမလုံလောက်ခြင်း၊ ကျေးရွာဖွံ့ဖြိုးမှု နှောင့်နှေးခြင်း၊ စာတတ်မြောက်မှုနည်းပါးခြင်း၊ ကျေးရွာသူ/သားများ အကြွေးတွင် နစ်မွန်းလာခြင်း၊ မိသားစု နွေးထွေးမှုအားနည်းခြင်း များကို ဖော်ထုတ်ဆွေးနွေးခဲ့ပါသည်။

ပြဿနာသစ်ပင်ကို ဆွေးနွေးခြင်းအားဖြင့် ကျေးရွာသူ/သားများသည် ကျေးရွာတွင် ခက်ခဲနေသော အခက်ခဲများကို သိရှိနိုင်ပြီး ၎င်းတို့၏ အခက်ခဲများကို ဖြေရှင်းနိုင်မည့် ကျေးရွာဖွံ့ဖြိုးရေးလုပ်ငန်းများကို ကျေးရွာသူ/သားများ ကိုယ်တိုင်ဖော်ထုတ် ခဲ့ပါသည်။

ဦးဆောင်ဆွေးနွေးသူ -ဒေါ်ဝင်း၊ ဒေါ်ရီစိုး

ပါဝင်ဆွေးနွေးသူ -ကျား-၁၂ဦး၊ မ-၁၅ဦး

ပင့်ကူအိမ်မြေပုံ

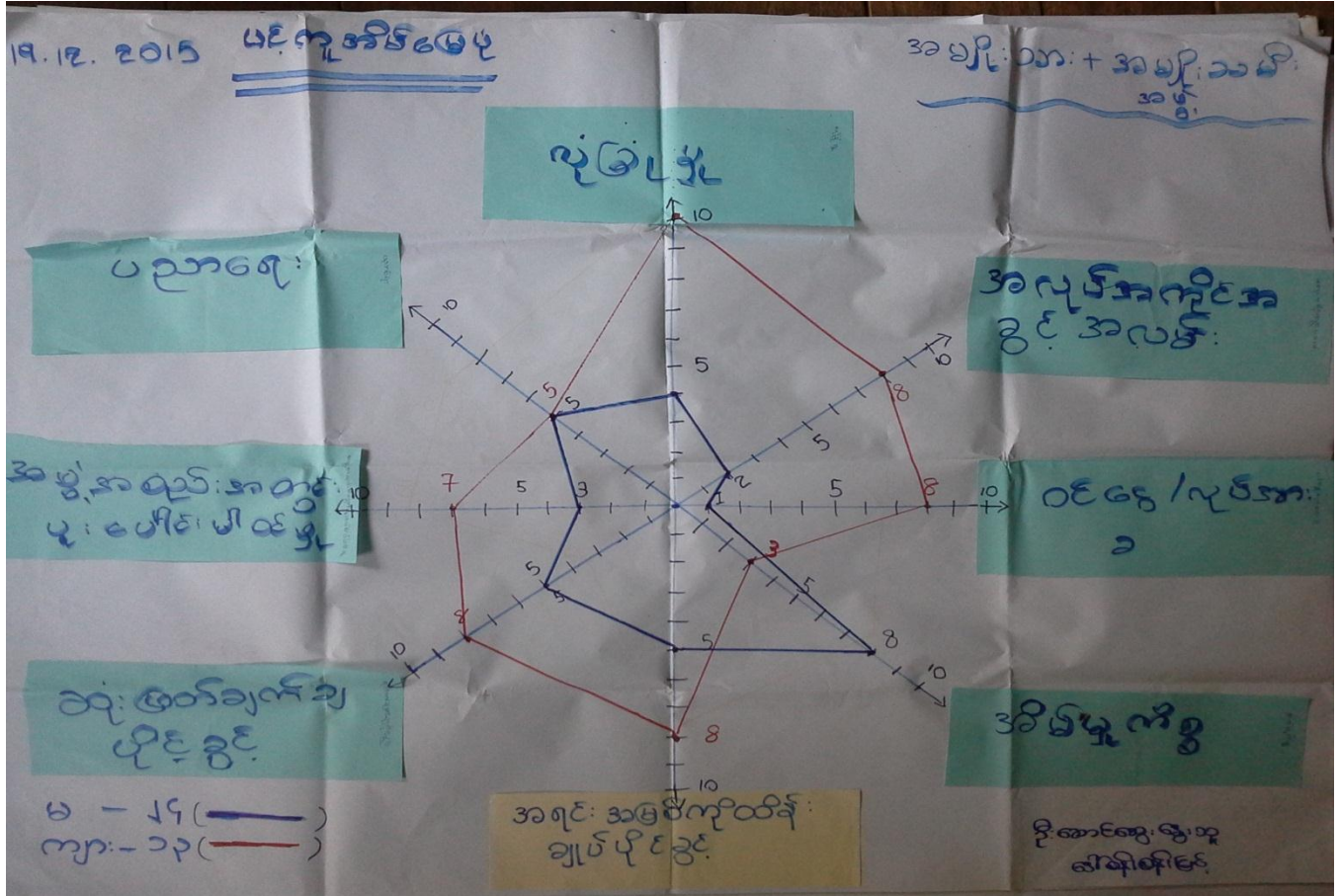

ပင့်ကူအိမ်မြေပုံအပေါ်သုံးသက်ချက်

နေ့စွဲ - ၁၈.၁၂.၂၀၁၅
 စတင်ချိန် - ၉:၀၀
 ပြီးဆုံးချိန် - ၁၀:၀၀

တနင်္သာရီတိုင်းဒေသကြီး၊ ကျွန်းစုမြို့နယ်၊ ကော်ဇောကျေးရွာအုပ်စု၊ ကော့ကနင်းကျေးရွာသည် အမျိုးသမီးများနှင့် အမျိုးသားများ၏ အခန်းကဏ္ဍအခြေနေကို သုံးသပ်နိုင်ရန် ဆွေးနွေးရာတွင် အချက်(၈)ရရှိခဲ့ပါသည်။ (၁)ပညာတတ်မြောက်မှု (၂)အလုပ်အကိုင်အခွင့်အလမ်း (၃)ဝင်ငွေရှိဖွေနိုင်မှု (၄)အိမ်မှုကိစ္စ (၅)အရင်းမြစ်ကို ထိန်းချုပ်ခွင့် (၆)ဆုံးဖြတ်ချက်ချပိုင်ခွင့် (၇)အဖွဲ့စည်းတွင်းပူပေါင်းပါဝင်မှု (၈)လုံခြုံမှု စသော အချက်အလက်များဖြစ်ပါသည်။

(၁)ပညာတတ်မြောက်မှု

ကော့ကနင်းကျေးရွာ၏ ပညာတတ်မြောက်မှုတွင် အမျိုးသားများသည် ၅၀%ရှိပြီး အမျိုးသမီးများသည်လည်း ၅၀%ရှိပါသည်။ အမျိုးသားများနှင့် အမျိုးသမီးများသည် ပညာရေးတွင် တန်းတူဖြစ်ပါသည်။

(၂)အလုပ်အကိုင်အခွင့်အလမ်း



ကျေးရွာတွင် အမျိုးသားများနှင့် အမျိုးသမီးများ၏ အလုပ်အကိုင်အခွင့်အလမ်းတွင် အမျိုးသားများမှာ ၈၀%နှင့် အမျိုးသမီးများမှာ ၂၀% ရှိပါသည်။ အမျိုးသားများသည် အမျိုးသမီးများထက် အလုပ်အကိုင် အခွင့်အလမ်းများပြီး အမျိုးသမီးများသည် အိမ်မှုကိစ္စတွင်သာ လုပ်ကိုင်နေကြပါသည်။

(၃) ဝင်ငွေရှာဖွေနိုင်မှု

ကျေးရွာတွင် အမျိုးသားများနှင့် အမျိုးသမီးများ၏ ဝင်ငွေရှာဖွေနိုင်မှုတွင် အမျိုးသားများမှာ ၈၀% အမျိုးသမီးများမှာ ၂၀%သာရှိပါသည်။ အမျိုးသားများသည် အမျိုးသမီးများထက် အလုပ်အကိုင်အခွင့်အလမ်းများနေရသည့် အကြောင်းရင်းမှာ အမျိုးသားများသည် အလုပ်အကိုင်တွင် များပြာခြင်း၊ အမျိုးသားများက လုပ်အား ခိုရခြင်းများကြောင့် ဖြစ်ပါသည်။ အမျိုးသမီးများ အလုပ်အကိုင်အခွင့်အလမ်း နည်းပါးခြင်းကြောင့် ဖြစ်ပါသည်။

(၄) အိမ်မှုကိစ္စ

အမျိုးသားများနှင့် အမျိုးသမီးများ၏ အိမ်မှုကိစ္စ လုပ်ကိုင်နိုင်မှု အခြေအနေတွင် အမျိုးသားများသည် ၃၀%ရှိပြီး အမျိုးသမီးများသည် ၇၀%ရှိပါသည်။ အမျိုးသမီးများသည် နေ့စဉ်လုပ်ငန်းသည် အိမ်မှုကိစ္စတွင် ရာနှုန်းပြည့် လုပ်ကိုင်ကြပါသည်။ အမျိုးသားများသည် စီးပွားရေးကို လုပ်ကိုင်နေသောကြောင့် အိမ်မှုကိစ္စတွင် နည်းနေပါသည်။

(၅) အရင်းမြစ်ကို ထိန်းချုပ်ပိုင်ခွင့်

အရင်းမြစ်ကို ထိန်းချုပ်ပိုင်ခွင့်တွင် ကော့ကနင်းကျေးရွာ၏ အမျိုးသားများသည် ၈၀%နှင့် အမျိုးသမီးများသည် ၅၀% ရှိပါသည်။ ပင်လယ်၊ ဥယျာဉ်များ သုံးစွဲသော အရင်းမြစ်များကို အမျိုးသားများက ထိန်းချုပ်ထားသည်။

(၆) ဆုံးဖြတ်ပိုင်ခွင့်

ဆုံးဖြတ်ပိုင်ခွင့်တွင် အမျိုးသမီးများနှင့် အမျိုးသားများမှာ ရပ်ရေးရွာရေးကိစ္စ၊ အရင်းမြစ်ပေါ် သုံးစွဲမှုများတွင် အမျိုးသားများသည် ၈၀% နှင့် အမျိုးသမီးများမှာ ၅၀%ရှိကြပါသည်။ အမျိုးသားများသည် အမျိုးသမီးများထက် ဆုံးဖြတ်ပိုင်ခွင့်တွင် ပိုများပါသည်။

(၇) အဖွဲ့စည်းတွင် ပူးပေါင်းပါဝင်မှု

ကျေးရွာတွင် အမျိုးသားများနှင့် အမျိုးသမီးများ၏ အဖွဲ့စည်းတွင် ပူးပေါင်းပါဝင်မှုတွင် အမျိုးသားများသည် ၇၀%နှင့် အမျိုးသမီးများသည် ၃၀%ရှိပါသည်။ အမျိုးသားများသည် အမျိုးသမီးများထက် များနေခြင်းမှာ အမျိုးသားများသည် ကိစ္စအရပ်ရပ်တွင် ပါဝင်လုပ်ကိုင်နေသောကြောင့် ဖြစ်ပါသည်။

(၈) လုံခြုံမှု

ကော့ကနင်းကျေးရွာတွင် အမျိုးသားများနှင့် အမျိုးသမီးများ၏ ဘဝလုံခြုံမှုကို သုံးသပ်ရာတွင် အမျိုးသားများသည် ၁၀၀%ရှိပြီး အမျိုးသမီးများမှာ ၄၀%သာရှိပါသည်။ ဦးဆောင်ဆွေးနွေးသူ - ဒေါ်စန်းစန်းမြင့်

ပါဝင်ဆွေးနွေးသူ

-ကျား-၁၃ဦး၊ မ-၂၄ဦး

ဆင်းရဲချမ်းသာ ခြားနားမှုပြဇယား

ကျေးရွာ - 18.11.2015
 ကျား - 7 မ - 18 < မူ၊ ခေ၊ ပါဝင်သူများ >
 C.D. - မြို့နယ်၊ ဦးစောအေးရွာ၊ ၁၃ - မိသားစု

ကော်မတီ ကျေးရွာ အုပ်စု ကော့ကနင်း ကျေးရွာ

ဆင်းရဲ / ချမ်းသာ ခြားနား မှု ပြဇယား

စဉ်	အကြောင်းအရာ	ရာခိုင်နှုန်း
၁။	အချမ်းသာ	၂.၅%
၂။	အသင့်အတင့် [မြေလှည့်စားမှု]	၄၇.၅%
၃။	ဆင်းရဲ [မမြေလှည့်စား]	၅၀%

ပိုင်ဆိုင်မှု

ချမ်းသာ - ထမ်းချက်၊ အရောင်းအဝယ်
 အသင့်အတင့် - တံငါ၊ ဥယျာဉ်
 ဆင်းရဲ - ထမ်းချက်၊ တံငါ (အခ)

ဆင်းရဲချမ်းသာ ခြားနားမှုပြဇယားအားသုံးသပ်ချက်

နေ့စွဲ - ၁၈.၁၂.၂၀၁၅

စတင်ချိန် - ၉:၀၀

ပြီးဆုံးချိန် - ၁၀:၀၀

တနင်္သာရီတိုင်းဒေသကြီး၊ ကျွန်းစုမြို့နယ်၊ ကော်မတီကျေးရွာအုပ်စု၊ ကော့ကနင်းကျေးရွာသည် ပြင်လယ်ပင် ဝန်းရံထားသော ရွာတစ်ရွာဖြစ်ပါသည်။ ပိုင်ဆိုင်မှုပြဇယားပြုလုပ်ရန် ရွာသူ/သားများကို စုဝေးပြီး ရွာတောင်ပိုင်းတွင် ဆွေးနွေးခဲ့ပါသည်။ ကျေးရွာတွင် အိမ်ထောင်စုအလိုက် ပိုင်ဆိုင်မှုပြအုပ်စု(၃)စုရှိပါသည်။ (၁)ချမ်းသာသောအုပ်စု (၂)ပြေလည်သောအုပ်စု (၃)မပြေလည်သောအုပ်စုတို့ ဖြစ်ပါသည်။ (၁)အုပ်စုတွင် ပါဝင်သောသူများမှာ ၂.၅%ရှိပြီး သူတို့၏ ပိုင်ဆိုင်မှုများမှာ အိမ်၊ ဥယျာဉ်၊ ကုန်စုံဆိုင်၊ လွှက်ရည်ဆိုင်၊ ပင်လယ်ထွက်ကုန်များ ရောင်ဝယ်ခြင်း၊ စက်လှေများ ပိုင်ဆိုင်ကြပါသည်။ (၂)အုပ်စုတွင် ပါဝင်သောသူများမှာ ၄၇.၅%ရှိပြီး သူတို့၏ပိုင်ဆိုင်မှုများမှာ ဈေးဆိုင်၊ လွှက်ရည်ဆိုင်၊ ပင်လယ်ထွက်ပစ္စည်းများ ရောင်ဝယ်ခြင်း၊ လက်ကားလုပ်ကိုင်ခြင်း၊ စက်လှေငယ်များ ပိုင်ဆိုင် ကြပါသည်။(၃)အုပ်စုတွင် ပါဝင်သောသူများမှာ ၅၀%ရှိပြီး လုပ်ကိုင်စားသောက်ရန် အရင်းနှီးမရှိခြင်း၊ ကျန်းမာရေး

ချို့တဲ့ခြင်း၊ အလုပ်အကိုင် အခွင့်အလမ်းနည်းပါးခြင်း၊ ဝင်ငွေ၊ ထွက်ငွေမမျှတခြင်း၊ မိသားစုများခြင်းကြောင့် အဆင်မပြေခြင်းများ ဖြစ်ပါသည်။ ထိုအုပ်စုတွင် ပါဝင်သောသူများမှာ ကျေးရွာတွင် အလုပ်မရှိသောနေ့များတွင် ခရုကောက်ခြင်း၊ ဂဏန်းကောက်ခြင်း၊ ကျပန်းအလုပ်ခြင်းများ လုပ်ကိုင်ကြပါသည်။ တချို့သောသူများမှာလည်း မြို့တွင် ငါးဖမ်းလှေများတွင် လာရောက်လုပ်ကိုင်သူများလည်း ရှိပါသည်။ မပြေလည်သောအုပ်စုတွင်ရှိသောသူများ၏ ပိုင်ဆိုင်မှုများမှာ ယာယီတဲများကို နေထိုင် ထရံကာ အိမ်ပုံစံများဖြစ်ပါသည်။ သူတို့၏ အဓိက အသက်မွေးဝမ်းကြောင်း အလုပ်အကိုင်များမှာ နေ့စားလက်သမားများ၊ ခရုကောက်ခြင်း၊ ဝှေးထိုးခြင်း၊ ဂဏန်းခုတ်ချခြင်း၊ ထင်းခုတ်ခြင်း၊ ကျပန်း အလုပ်များ လုပ်ကိုင်ကြပြီး ဝမ်းစာရှာဖွေကြပါသည်။

ပါဝင်ဆွေးနွေးသူ -ဒေါ်သန်းရှင်

ဦးဆောင်ဆွေးနွေးသူ -ကျား-ဂျဦး၊ မ-၁၂ဦး

အသက်မွေးဝမ်းကြောင်းပြဇယား

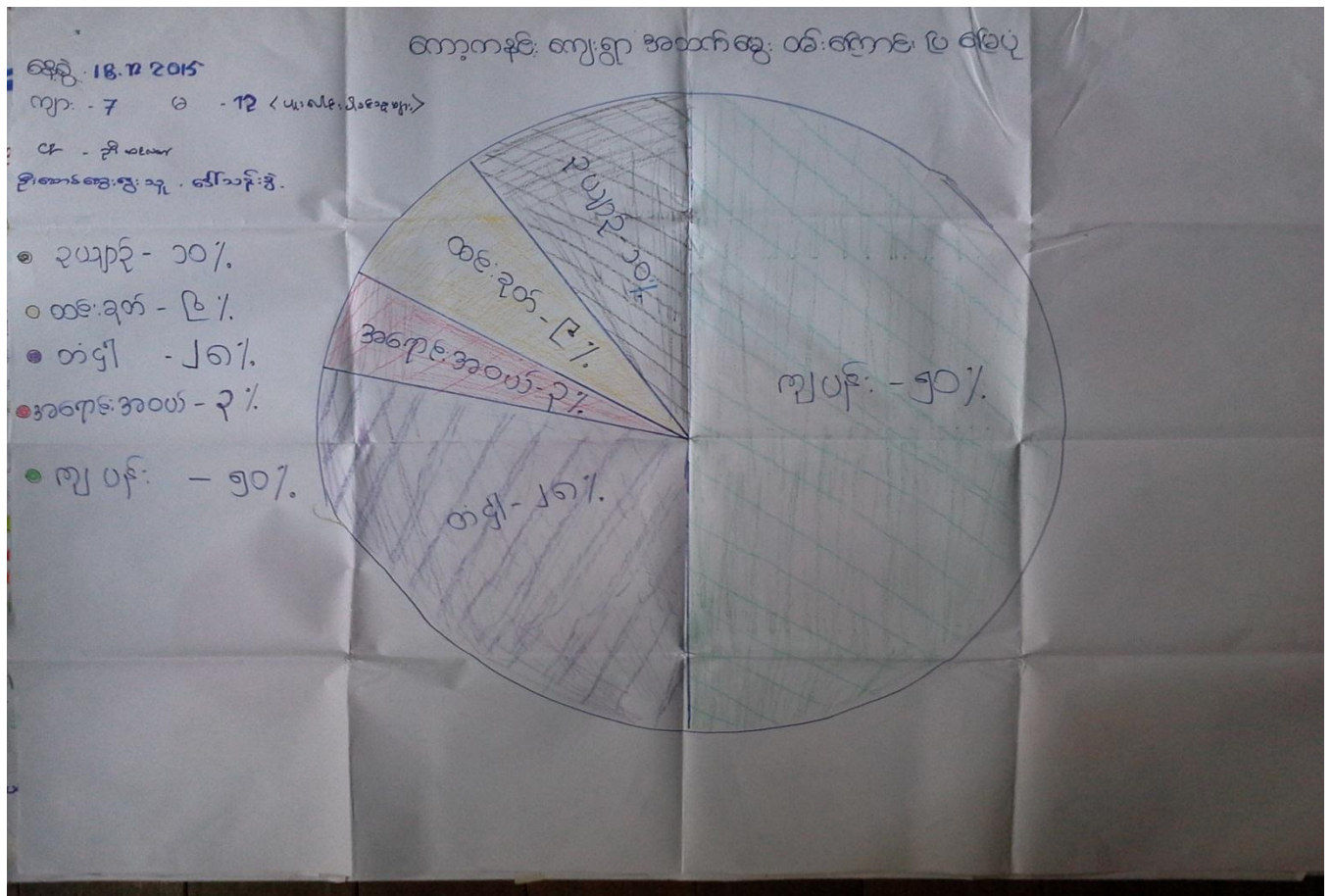

အသက်မွေးဝမ်းကြောင်းပြမြေပုံအပေါ် သုံးသပ်ချက်

နေ့စွဲ -၁၉.၁၂.၂၀၁၅

စတင်ချိန် -၉း၃၀

ပြီးဆုံးချိန် -၁၀း၃၀

တနင်္သာရီတိုင်းဒေသကြီး၊ ကျွန်းစုမြို့နယ်၊ ကော်ဇယာကျေးရွာအုပ်စု၊ ကော့ကနင်းကျေးရွာ၏ အသက်မွေးဝမ်းကြောင်းပြမြေပုံကို ရွာလယ်ပိုင်းတွင် ကျေးရွာသူ/သားများနှင့် ဆွေးနွေးခဲ့ပါသည်။ ကျေးရွာ၏ အသက်မွေးဝမ်းကြောင်း အလုပ်အကိုင်မှာ ဥယျာဉ်(၁၀%)၊ ထင်းခုတ်(၉%)၊ အရောင်းအဝယ်(၃%)၊ တံငါ(၂၈%)နှင့် ကျွဲပန်းလုပ်ကိုင်သူများမှာ (၅၀%)ဖြင့် အသက်မွေးဝမ်းကြောင်းပြနေကြောင်း သိရှိရပါသည်။

အသက်မွေးဝမ်းကြောင်းပြမြေပုံနှင့် လူနေမှုအခြေပြဇယားနှင့် ချိတ်ဆက်ပြီး ၎င်း၏မြေပုံကိုကြည့်ခြင်းအားဖြင့် ကျေးရွာသူ/သားများ၏ အသက်မွေးဝမ်းကြောင်း အလုပ်အကိုင်နှင့် ရာခိုင်နှုန်းများကို သိရှိနိုင်ပါသည်။ ကျေးရွာတွင် ကျွဲပန်းလုပ်ကိုင်စားသောက်သူများမှာ များပြားသောကြောင့် ဆင်းရဲသော ရာခိုင်နှုန်းမှာ ထက်ဝက်ခန့်ရှိကြောင်း သိရှိနိုင်ပါသည်။

ဦးဆောင်ဆွေးနွေးသူ -ဒေါ်သန်း

ပါဝင်ဆွေးနွေးသူ -ကျား-၇ဦး၊ မ-၁၂ဦး

မှတ်တမ်းဓါတ်ပုံများ



ရွာလုံးကျွတ် ပထမအကြိမ် အစည်းအဝေး



လူထုပူးပေါင်းပါဝင်၍ ကျေးရွာအခက်အခဲဖော်ထုတ်ခြင်း

မှတ်တမ်းဓါတ်ပုံများ



PRA Tools အသုံးပြု၍ ကျေးရွာအချက်အလက်ကောက်ယူခြင်း



စီမံကိန်းလုပ်ငန်းခွဲပြုလုပ်မည့်နေရာအား တိုင်းတာခြင်း

ကော်မတီဝင်များစာရင်း

စဉ်	အမည်	ကျား၊ မ	ရာထူး
၁	ဦးတင်သန်း	ကျား	ကျေးရွာ စီ/ထောက် ဥက္ကဋ္ဌ
၂	ဒေါ်ရီစိုး	မ	ကျေးရွာ စီ/ထောက် ဥက္ကဋ္ဌ
၃	ဦးအောင်စိုး	ကျား	စောင့်ကြည့်၊ ကြီးကြပ်ရေး ဆပ်ကော်မတီ
၄	ဦးစိုင်းမင်းစိုး	မ	စောင့်ကြည့်၊ ကြီးကြပ်ရေး ဆပ်ကော်မတီ
၅	ဒေါ်ဥမ္မစိုး	မ	စောင့်ကြည့်၊ ကြီးကြပ်ရေး ဆပ်ကော်မတီ
၆	ဦးအိုနီ	ကျား	ဝယ်ယူရေး ဆပ်ကော်မတီ
၇	ဒေါ်ရီအေး	မ	ဝယ်ယူရေး ဆပ်ကော်မတီ
၈	ဒေါ်စိန်သန်း	မ	ဝယ်ယူရေး ဆပ်ကော်မတီ
၉	ဦးမြင့်ငယ်	ကျား	လည်ပတ်ရေးနှင့် ပြင်/ထိန်း ဆပ်ကော်မတီ
၁၀	ဒေါ်စိန်မြင့်	မ	လည်ပတ်ရေးနှင့် ပြင်/ထိန်း ဆပ်ကော်မတီ
၁၁	ဒေါ်နှင်းနှင်းဝေ	မ	လည်ပတ်ရေးနှင့် ပြင်/ထိန်း ဆပ်ကော်မတီ
၁၂	ဦးဖြိုးဝေစိုး	ကျား	စေတနာ့ဝန်ထမ်း
၁၃	ဒေါ်ဇင်မာစိုး	မ	စေတနာ့ဝန်ထမ်း
၁၄	ဦးအောင်မျိုးလတ်	ကျား	အကြံပြုတိုင်ကြားဖြေရှင်းရေး
၁၅	ဒေါ်မိုးမိုးခိုင်	မ	အကြံပြုတိုင်ကြားဖြေရှင်းရေး
၁၆	ဒေါ်အေးသန္တာဝင်း	မ	ကျေးရွာ စာရင်းကိုင်

ကျေးရွာ အခြေခံ အချက်အလက်များ (ပုံစံ - ၈ - ၁)



Cluster - 2

ပုံစံ ၈-၁ ကျေးရွာအခြေခံအချက်အလက်များ (Form PC 1)

လမ်းညွှန်ချက်/ ကျေးရွာတစ်ရွာသို့ ပထမဆုံး မိတ်ဆက်ခရီးသွားရောက်သောအခါ လူထုစည်းရုံးရေးမှူးသည် ကျေးရွာခေါင်းဆောင်များအားကျေးရွာအချက်အလက်များကိုတွေ့ရှိရသည့်အခါ တွင် အချက်အလက်များကိုစိစစ်နိုင်ရန်အတွက် စည်းဝေးပတ်ဝန်းကျင်ဆိုင်ရာစာတမ်းများကို ပြင်ဆင်ပေးရမည်။ ဤအချက်အလက်များကို စိစစ်နိုင်ရန်အတွက် ဖြန့်ဖြူးနိုင်ရန်အောင်မြင်ရမည်။ ငြိမ်းချမ်းစွာ လူထုစည်းရုံးရေးမှူးမှ သတင်းအချက်အလက်ထံသို့ - Tablets မှတစ်ဆင့် ဖြည့်သွင်းရမည်။

ကျေးရွာအုပ်ချုပ်ရေးမှူးအမည် / ရာအိမ်အမည် ဦးဂုလင်းအောင်	ကျေးရွာအုပ်ချုပ်ရေးမှူး၏ဖုန်းနံပါတ် ၀၇-၄၀၆၀၄၅၁၈	လူထုစည်းရုံးရေးမှူး၏အမည် ဦးထင်လတ်
ပြည်နယ်/တိုင်းဒေသကြီး- တနင်္သာရီတိုင်းဒေသကြီး	မြို့နယ် ကျွန်းဝှက်	ကျေးရွာအုပ်စု ကော်ဇော
		ကျေးရွာ ကျေးရွာ

လူဦးရေ လူမျိုးစု	အိမ်ထောင်စုအရေအတွက်	ကိုးကွယ်သည့်ဘာသာ	အိမ်ထောင်စုအရေအတွက်
လူမျိုးစု (၁) ဗမာ	203	ဘာသာ(၁) ဗုဒ္ဓ	203
လူမျိုးစု (၂) -----		ဘာသာ(၂) -----	
လူမျိုးစုရော -----		ဘာသာရော -----	

လူဦးရေ	အမျိုးသား(အရေအတွက်)	အမျိုးသမီးအရေအတွက်
လူဦးရေ	535	474
အိမ်ထောင်ဦးစီး	193	10

၈(ခ) လက်လှမ်းမီအသုံးပြုနိုင်သည့်အဆောက်အဦများ

တောင်ကျောင်း	အမှတ်ခြံစိုပါ	ကျန်းမာရေး	အမှတ်ခြံစိုပါ	ဘာသာရေးအဆောက်အဦ	အမှတ်ခြံစိုပါ
အထက်တန်းကျောင်း	<input type="checkbox"/>	ဆေးရုံ	<input type="checkbox"/>	ဓေတီ	<input checked="" type="checkbox"/>
အလယ်တန်းကျောင်း	<input type="checkbox"/>	ကျန်းမာရေးဌာန	<input type="checkbox"/>	ဘုန်းကြီးကျောင်း	<input checked="" type="checkbox"/>
မူလတန်းကျောင်း	<input checked="" type="checkbox"/>	ကျန်းမာရေးဌာနခွဲ	<input type="checkbox"/>	ဟိန္ဒူဘုရားကျောင်း	<input type="checkbox"/>
ပုဂံကျောင်း	<input type="checkbox"/>	ဆေးပေးခန်း	<input type="checkbox"/>	ခရစ်ယာန်ကျောင်း	<input type="checkbox"/>
အခြား	<input type="checkbox"/>	အခြား	<input type="checkbox"/>	ဓလီ	<input type="checkbox"/>
				အခြား	<input type="checkbox"/>
မှတ်ချက် မူလကျောင်း		မှတ်ချက်		မှတ်ချက်	



ကျွမ်းကျင်သူများမှတ်တမ်း ၊ ကျေးရွာတွင်နေထိုင်သော သို့မဟုတ် တခြားရွာမှလာရောက်သောကျွမ်းကျင်သူများ

(၁)စာသင်ကျောင်း			(၂)ကျန်းမာရေး			(၃)လက်မှုပညာရှင်		
	ရွာတွင်းနေထိုင်သူ	အခြားရွာမှလာသူ		ရွာတွင်းနေထိုင်သူ	အခြားရွာမှလာသူ		ရွာတွင်းနေထိုင်သူ	အခြားရွာမှလာသူ
မူလစာန်းပြင်ဆရာမ	<input checked="" type="checkbox"/>	<input checked="" type="checkbox"/>	ဆရာဝန်	<input type="checkbox"/>	<input type="checkbox"/>	လက်သမား	<input checked="" type="checkbox"/>	<input type="checkbox"/>
အထက်တန်းပြဆရာမ	<input type="checkbox"/>	<input type="checkbox"/>	လက်ထောက်ကျန်းမာရေးမှူး	<input type="checkbox"/>	<input type="checkbox"/>	ပန်းရံ	<input checked="" type="checkbox"/>	<input type="checkbox"/>
အလက်တန်းပြဆရာမ	<input checked="" type="checkbox"/>	<input checked="" type="checkbox"/>	အမျိုးသမီးကျန်းမာရေးဆရာမ	<input type="checkbox"/>	<input type="checkbox"/>	လျှပ်စစ်ဆိုင်ရာ	<input checked="" type="checkbox"/>	<input type="checkbox"/>
ဆရာမ	<input type="checkbox"/>	<input type="checkbox"/>	အရံသားဗွား	<input type="checkbox"/>	<input type="checkbox"/>	ရေပိုက်သွယ်သူ	<input checked="" type="checkbox"/>	<input type="checkbox"/>
အခြား	<input type="checkbox"/>	<input type="checkbox"/>	ပြည်သူ့ကျန်းမာရေးလုပ်သား (၁)/(၂)	<input type="checkbox"/>	<input type="checkbox"/>	စက်ပြင်ဆရာ	<input checked="" type="checkbox"/>	<input type="checkbox"/>
မှတ်ချက်			မှတ်ချက်			မှတ်ချက်		

(ဃ) ကျေးရွာသို့ ရောက်ရှိနိုင်သည့်လမ်းအခြေအနေ / ကျေးရွာတစ်ရွာသည် ၎င်း၏ကျေးရွာအုပ်စုနှင့် ဆက်သွယ်ထားသော လမ်းအခြေအနေ (အောက်ပါတို့ကို ဖြည့်ပါ)

ကျောက်ကြမ်းလမ်း: ကတ္တရာလမ်း: ကွန်ကရစ်လမ်း: မော်တော်ဆိုင်ကယ်လမ်း:
 ကျောက်ခင်းလမ်း: မြေသားလမ်း: လူသွားလမ်း: အခြား: ရေလမ်း ၃၅

(င) ကျေးရွာဖွံ့ဖြိုးမှုစီမံချက်

- (၁) လူထုပတ်ဝန်းကျင်ထိခိုက်မှုမရှိစေရန် ဤကျေးရွာတွင်ကျေးရွာဖွံ့ဖြိုးမှု စီမံချက်ရှိခဲ့ပါသလား? ဝိုင်ပါ
- (၂) ရှိခဲ့ပါလျှင် ဤစီမံချက်ကို မည်သည့် မှုနှစ်တွင်ပြင်ဆင်ခဲ့ပါသနည်း? ရှိပါသည်/မရှိပါ/မသိပါ
- (၃) ဤစီမံချက်ကို ဖြည့်ဆည်းပေးအပ်ခဲ့ပါသလား? နှစ်-----/မသိပါ
- (၄) ဤစီမံချက်ကို ဖြည့်ဆည်းပေးအပ်ခဲ့ပါသလား? ပြုခဲ့ပါသည်/မပြုခဲ့ပါ /မသိပါ

(စ) ခရီးအကွာအဝေး

- (၁) ဤကျေးရွာ၏ပတ်ဝန်းကျင်ကျေးရွာအုပ်စု၏ပတ်ဝန်းကျင်အထိ ခရီးမိုင်မည်မျှကွာဝေးသနည်း? မိုင်----- (မသိပါ)
- (၂) ဤကျေးရွာမှ ၎င်းကျေးရွာအုပ်စု၏ပတ်ဝန်းကျင်ကျေးရွာအုပ်စုအထိ ခရီးမိုင်မည်မျှကွာဝေးသနည်း? မိုင်----- (မသိပါ)

ခြောက်သွေ့ရာသီတွင်ကြာချိန် ၃၅ နှစ် အခြား: ----- စသည်တို့ဖြင့်သွားလျှင်ကြာမြင့်သည်အချိန်
 မိုးရာသီတွင်ကြာချိန် ၃၅ နှစ် -----ထော်လာရီ/မော်တော်ဆိုင်ကယ်/မြေလျှင်/လား/မော်တော်ဆိုင်
 အခြား: ----- စသည်တို့ဖြင့်သွားလျှင်ကြာမြင့်သည်အချိန်

(ဆ) ပတ်ဝန်းကျင်ဆိုင်ရာသဘာဝဘေးအန္တရာယ်

- ဤကျေးရွာတွင်ကြေးခြင်းကိုသို့ သဘာဝဘေးအန္တရာယ်ကျရောက်ဖူးခြင်းရှိပါသလား။
- မရှိပါ ရှိပါသည် ရှိလျှင်ဖော်ပြပါ-----



(ဇ) ကျေးရွာတွင် ဖွဲ့စည်းထားသော အဖွဲ့အစည်းများ

လူထုဗဟိုပြုစီမံကိန်းမတိုင်မီ ဤကျေးရွာတွင် ကျေးရွာဖွံ့ဖြိုးရေးအတွက် အစိုးရ(သို့)ရွာသားများကိုယ်တိုင်(သို့) စီမံကိန်းတစ်ခုခုမှ ဖွဲ့စည်းထားသည့် အဖွဲ့အစည်းများရှိပါသလား။

အုပ်ချုပ်ရေး အဖွဲ့
ရပ်.၀၂.၀ အဖွဲ့

ကျေးရွာခေါင်းဆောင်

အမည် ဦးဂုလင်အောင်

လက်မှတ် နေ့စွဲ ၂၀.၁၂.၂၀၁၅

လူထုစည်းရုံးရေးမှူး

အမည် ဦးဆင်လတ်

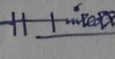
လက်မှတ်  နေ့စွဲ ၂၀.၁၂.၂၀၁၅

ကျေးရွာဖွံ့ဖြိုးရေး ဦးစားပေး အစီအစဉ် (ပုံစံ - စ - ၃)



ပုံစံ စ-၃ ကျေးရွာဖွံ့ဖြိုးရေး ဦးစားပေးအစီအစဉ် (Form PC 3)

လယ်ဦးနှစ် ရွက်၊ အဆင့် (၃) ကျေးရွာမှော်မှန်းချက်အစည်းအဝေးပြီးနောက်ပေးပေးပါ ကျေးရွာစီမံကိန်း အထောက်အကူပြုကော်မတီသည် လူထုစည်းရုံးရေးမှူးအကူအညီဖြင့် ဝန်ထုပ်ကိုင်ပြည့်စုံအောင် ဖြည့်သွင်းရမည်။ အားလုံးသောအခက်အခဲအတားအဆီးများ၊ ဖွံ့ဖြိုးမှုဦးစားပေးအစီအစဉ်များ၊ လူထုဝတ်ပြုစီမံကိန်း၏ ရန်ပုံငွေအရင်းအမြစ်နှင့် မသက်ဆိုင်သည့် လုပ်ငန်းများအားလုံးကိုဖော်ပြရမည်။

လူထုစည်းရုံးရေးမှူး/ဝန်ထမ်း အမည် _____

နေ့စွဲ - ၂၀. ၁၂. ၇ ၀၁၂

စက်ဝန်းအား အမှတ်ခြစ်ပါ (✓) □ စက်ဝန်း(၁) □ စက်ဝန်း(၂) □ စက်ဝန်း(၃) □ စက်ဝန်း(၄)

ပြည်နယ်/တိုင်း-တနင်္သာရီတိုင်း	မြို့နယ်-ကျွန်းစု	ကျေးရွာအုပ်စု	ကော်မတီဇယား	ကျေးရွာ - ကော့ကုရင်း
--------------------------------	-------------------	---------------	-------------	----------------------

က. အခက်အခဲအတားအဆီးများအားဆွေးနွေးခြင်း - ယခုလက်ရှိအခြေအနေတွင်ကျေးရွာဖွံ့ဖြိုးတိုးတက်ရေးအတွက် အဓိကအခက်အခဲအတားအဆီးများသည် မည်သည်များဖြစ်ပါသနည်း(အမျိုးသား/သမီး အနည်းဆုံးအခက်အခဲ ၅ ခုဖော်ပြပါ)

အမျိုးသား အဖွဲ့မှတင်ပြသောအခက်အခဲအတားအဆီးများ	အမျိုးသမီး အဖွဲ့မှတင်ပြသောအခက်အခဲအတားအဆီးများ
၀ ရေရှားပါးသောကြောင့် တချို့နေရာများတွင် ရေသွားရောက်သယ်ယူရသဖြင့် ကျွန်ုပ်တို့အဖွဲ့ဝင်များအား အခက်အခဲဖြစ်ပါသည်။	၀ ရေရှားပါးသောကြောင့် အမျိုးသမီးများ ခိုလှုံနေရခြင်းကြောင့် မိသားစုဝင်များ ပါသည့် ရွာစုတွင် ရွာသူ၊ သားများ တက်လာရသည့်အခါ ရေမလုံလောက်သဖြင့် ကျွန်ုပ်တို့အဖွဲ့ဝင်များပါသည်။
၂ ကျွန်ုပ်တို့အဖွဲ့တွင် ကျွန်းမာရေဝန်ထမ်း မရှိပါသဖြင့် ကလေး၊ လူကြီးများ နာမကျန်းဖြစ်သည့် အခါ တခြားနေရာသို့ သွားရောက်နေရပါသဖြင့် သက်ဆိုင်ရာဝန်ထမ်းများဖြင့် ရေရရှိပါသည်။	၂ ကျွန်ုပ်တို့အဖွဲ့တွင် ကျွန်းမာရေဝန်ထမ်း မရှိပါသဖြင့် ကလေး၊ လူကြီးများ နာမကျန်းဖြစ်သည့် အခါ တခြားနေရာသို့ သွားရောက်နေရပါသဖြင့် သက်ဆိုင်ရာဝန်ထမ်းများဖြင့် ရေရရှိပါသည်။
၃ ကျွန်ုပ်တို့အဖွဲ့တွင် တံတား ဦးကြပ်ခင် နေရာမှာ မရှိပါသဖြင့် ကလေး၊ လူကြီးများ သွားလာရခက်ခဲခြင်း ဖြစ်ပါသည်။	၃ ကျွန်ုပ်တို့အဖွဲ့တွင် တံတား ဦးကြပ်ခင် မရှိပါသဖြင့် ကလေး၊ လူကြီးများ သွားလာရခက်ခဲခြင်း ဖြစ်ပါသည်။
၄ ကျွန်းကြီး ရက်များတွင် ရွာဖက်ပတ်များ ပေါ်၌ ရေလွှတ် ဖြိုးများ ပေးသဖြင့် ကလေး၊ လူကြီးများ သွားလာရခက်ခဲခြင်း ဖြစ်ပါသည်။	၄ ကျွန်းကြီး ရက်များတွင် ရွာဖက်ပတ်များ ပေါ်၌ ရေလွှတ် ဖြိုးများ ပေးသဖြင့် ကလေး၊ လူကြီးများ သွားလာရခက်ခဲခြင်း ဖြစ်ပါသည်။
၅ ကျွန်းကြီး ရွာတွင် ကျွန်းမာရေဝန်ထမ်း မရှိပါသဖြင့် ကလေး၊ လူကြီးများ သွားလာရခက်ခဲခြင်း ဖြစ်ပါသည်။	၅ အမျိုးသမီးများ မှာ ရေ စုဆောင်းခြင်းနှင့် ကျွန်းကြီး ရွာတွင် ရေလွှတ် ဖြိုးများ ပေးသဖြင့် ကလေး၊ လူကြီးများ သွားလာရခက်ခဲခြင်း ဖြစ်ပါသည်။



အချိန်ခြားခြား ဤကျေးရွာဖွံ့ဖြိုးတိုးတက်ရေးအတွက်နောင်လာမည့် (၅) နှစ်အားရည်ရွယ်၍ဆောင်ရွက်ရန်အတွက် မည်သည့်အရာများသည်အဓိကပျော်ပန်းချက်ဖြစ်သည်။

အချိန်အတွင်းအဖွဲ့မှတင်ပြသောပျော်ပန်းချက်များ	အပျော်ပန်းချက်အဖွဲ့မှတင်ပြသောပျော်ပန်းချက်များ
၀ ကျွန်တော်တို့ စွဲတွင် ရေချိတ်ပါက နေရောင်ခြင်းများနှင့် အပူရောင်ခြင်းများကို ဝေးလှစေရန်အတွက် အပူချိန်ကို ထိန်းသိမ်းပေးရန်အတွက် အပူချိန်ထိန်းသိမ်းရေးစနစ်များကို အသုံးပြုနိုင်ရန်အတွက် လုပ်ဆောင်ပါမည်။	၀ ကျွန်တို့တို့တွင် ရေချိတ်၊ ပျော်ပန်းချက်၊ ရေ၊ လူမှုရေး၊ စီးပွားရေး၊ အားကစားများ တိုးတက်ကောင်းမွန်လာမည်။ အပူချိန်၊ သမား၊ များစွာ အကျိုးပြုမည်။
၂ ကျွန်တော်တို့ စွဲတွင် ကျွန်တော်တို့၏ စားနပ်ရိက္ခာနှင့် ပျော်ပန်းချက်များကို အသုံးပြုနိုင်ရန်အတွက် အပူချိန်ထိန်းသိမ်းရေးစနစ်များကို အသုံးပြုနိုင်ရန်အတွက် လုပ်ဆောင်ပါမည်။	၂ ကျွန်တို့တို့တွင် ကျွန်တော်တို့၏ စားနပ်ရိက္ခာနှင့် ပျော်ပန်းချက်များကို အသုံးပြုနိုင်ရန်အတွက် အပူချိန်ထိန်းသိမ်းရေးစနစ်များကို အသုံးပြုနိုင်ရန်အတွက် လုပ်ဆောင်ပါမည်။
၃ ကျွန်တော်တို့ စွဲတွင် စားနပ်ရိက္ခာနှင့် ပျော်ပန်းချက်များကို အသုံးပြုနိုင်ရန်အတွက် အပူချိန်ထိန်းသိမ်းရေးစနစ်များကို အသုံးပြုနိုင်ရန်အတွက် လုပ်ဆောင်ပါမည်။	၃ ကျွန်တို့တို့တွင် စားနပ်ရိက္ခာနှင့် ပျော်ပန်းချက်များကို အသုံးပြုနိုင်ရန်အတွက် အပူချိန်ထိန်းသိမ်းရေးစနစ်များကို အသုံးပြုနိုင်ရန်အတွက် လုပ်ဆောင်ပါမည်။
၄ စွဲပတ်လမ်းအား ဖွံ့ဖြိုးစေရန်အတွက် အပူချိန်ထိန်းသိမ်းရေးစနစ်များကို အသုံးပြုနိုင်ရန်အတွက် လုပ်ဆောင်ပါမည်။	၄ စွဲပတ်လမ်းအား ဖွံ့ဖြိုးစေရန်အတွက် အပူချိန်ထိန်းသိမ်းရေးစနစ်များကို အသုံးပြုနိုင်ရန်အတွက် လုပ်ဆောင်ပါမည်။
၅ ကျောင်း၊ ဆရာ၊ မိဘများ၏ အားပေးမှုများကို အသုံးပြုနိုင်ရန်အတွက် အပူချိန်ထိန်းသိမ်းရေးစနစ်များကို အသုံးပြုနိုင်ရန်အတွက် လုပ်ဆောင်ပါမည်။	၅ ရွေးကောက်ပွဲများ၊ အားကစားနှင့် ပျော်ပန်းချက်များကို အသုံးပြုနိုင်ရန်အတွက် အပူချိန်ထိန်းသိမ်းရေးစနစ်များကို အသုံးပြုနိုင်ရန်အတွက် လုပ်ဆောင်ပါမည်။

လူထုဝယ်ယူမှုစီမံခန့်ခွဲရေးဦးစီးဌာန
အစိုးရ ၉၉၂၅၈၅

ဤစာရွက်အတွက် ဦးစားပေး ဖွဲ့စည်းထားသည့် လူထုဝယ်ယူမှု အစီအစဉ်များအား ဝယ်ယူခြင်း
ရန် ဝယ်ယူမှုစီမံခန့်ခွဲရေးဦးစီးဌာန အစိုးရအဖွဲ့မှ ဝယ်ယူမှုစီမံခန့်ခွဲရေး ကျန် လူထုဝယ်ယူမှု စီမံခန့်ခွဲရေး
ဦးစီးဌာနအရင်းအမြစ်နှင့် မပတ်သက်သည့် အစီအစဉ်များ ဝယ်ယူခြင်းဖြစ်ပါသည်။

ဝယ်ယူမှုအတွက် ဦးစားပေး ဝယ်ယူမှု တက်မှု လုပ်ငန်းစဉ်များ	အဆိုပြုသူ (အဆိုထားသူ/ အဆိုသိထားသူ/ အဆိုထား+အဆို သမီး)	လူထုဝယ်ယူမှုစီမံခန့်ခွဲရေးအစီအစဉ်(ဦးစား မေးခွန်း/ အဆိုပြုမှု)	ဝန်ပို နံး ကုန် ကျ စရိတ်	အကျိုးခံ စား ခွင့်ရှိသူ နံး မုန်းခြေ အရေ အတွက်
၉၄၄၄ ဈာ:	၀	၀၀၀၀ (၀)	၀	၇၀၁၀
၈၈၈၈ ဈာ/၈၈၈၈/၈၈၈၈ ၈၈၈၈၈၈၈၈	ကျ: +၀	၈၈၈၈ (၀)	သိန်း (၁၅၀)	၇၀၁၀
၈၈၈၈၈၈၈၈	ကျ: +၀	၈၈၈၈ (၀)	သိန်း ၈၀	၇၀၁၀
၈၈၈၈၈၈၈၈	ကျ: +၀	၈၈၈၈ (၀)	သိန်း (၁၈၀)	၇၀၁၀
၈၈၈၈ / ၈၈၈၈	ကျ: +၀	၈၈၈၈ (၀)	သိန်း (၁၁၀)	၇၀၁၀
၈၈၈၈၈၈၈၈	ကျ: +၀	၈၈၈၈ (၀)	သိန်း (၁၃၀)	၇၀၁၀

ဥက္ကဋ္ဌ၊ ဝယ်ယူမှုစီမံခန့်ခွဲရေးဦးစီးဌာန အတွက် အတည်ပြုထုတ်ပြန်ခြင်း
အမည် ဦးတင်အောင် လက်မှတ်  ရက်စွဲ ၁၅.၁၂.၂၀၁၆
အရာရှိရုံး Joe

ကျေးရွာအုပ်စု စီမံကိန်းလုပ်ငန်းခွဲ ရွေးချယ်ခြင်း (ပုံစံ - ၈ - ၄)



ပုံစံ PC-၄ ကျေးရွာအုပ်စု စီမံကိန်းလုပ်ငန်းခွဲ ရွေးချယ်ခြင်းပုံစံ

လမ်းညွှန်ချက်၊ ကျေးရွာအုပ်စု စီမံချက်ရေးဆွဲသည့်အစည်းအဝေးတွင် အကူအညီဖြစ်စေရန်အတွက် ဤပုံစံအား ပြည့်စုံစွာဖြည့်သွင်းပြီးပါက ကျေးရွာအုပ်စုဖွံ့ဖြိုးတိုးတက်ရေးစီမံချက်တွင် နောက်ဆက်တွဲအဖြစ် တွဲထားရမည်။

ကျေးရွာစည်းရုံးရေးမှူး/ဝန်ထမ်းအမည် - ဦးထင်လတ်

နေ့စွဲ ၂၀၂၁-၇-၁၀

ပြည်နယ်/တိုင်း-တနင်္သာရီတိုင်း၊ မြို့နယ်-ကျွန်းစု

စက်ဝန်းအားအမှတ်ခြစ်ပေးပါ (✓) စက်ဝန်း(၁) စက်ဝန်း(၂) မှစတင်စွဲ(၃) စက်ဝန်း(၄) ကျေးရွာအုပ်စု ဧကန်အမည်

ကျေးရွာအမည်	ဆောင်ရွက်မည့် လုပ်ငန်းများ	အတိုင်းအတာ	ခရီးစဉ်	စီမံကိန်းမှ ထည့်ဝင်မှု	စီမံကိန်းမှ ထည့်ဝင်မှု		စက်ဝန်း(၄)
					စီမံကိန်းမှ ထည့်ဝင်မှု	စီမံကိန်းမှ ထည့်ဝင်မှု	
ရွာငါးကြီး	တောင်လှောင်/ ဝါးချို	၆၀ x ၃၀ x ၁၂	၈၅၉၊ ၁၃/အား၊ ၁၀၇၅ (၆၅၁) ဧက	၁၃၀၀၀၀၀၀	-	-	၁၃၀၀၀၀၀၀
ရွာကပ်စိန်	ရွာပတ်လမ်း/ ဝါးတား	၂၅၀ x ၄၇ x ၁၀	(၆၄၆) ဧက	၉၂၀၀၀၀၀	-	-	၉၂၀၀၀၀၀
ရွာကပ်ကျွန်း	ရွာပတ်လမ်း/ ဝါးတား	၃၅၀ x ၃၅ x ၁၄	(၁၅၅၀) ဧက	၁၁၀၀၀၀၀၀	-	-	၁၁၀၀၀၀၀၀
ရွာကပ်စိန်	ရွာပတ်လမ်း/ ဝါးတား	၃၀၅ x ၄၅ x ၁၆	(၁၀၀၉၀) ဧက	၉၀၀၀၀၀၀	-	-	၉၀၀၀၀၀၀

အစည်းအဝေးမှတ်တမ်း (ပ - အကြိမ်)

Date

အစည်းအဝေး မှတ်တမ်း (ပ - အကြိမ်)

တိုင်း အောင်ကြီး	-	တနင်္သာရီတိုင်း
မြို့နယ်	-	ကျွန်းစု
အုပ်စု	-	ကော်ဇော
ကျေးရွာ	-	ကော့ကနင်း
နေ့စွဲ	-	19.12.2015
နေရာ	-	ကော့ကနင်း ကျေးရွာ ၊ စာသင်ကျောင်း
အချိန်	-	နံနက် ၉:၀၀ နာရီ

အကြောင်းအရာ " " ကျွန်းစုမြို့နယ် ၊ ကော်ဇော အုပ်စု ၊ ကော့ကနင်း ကျေးရွာ ၂၀၁၅ ခုနှစ် ဒီဇင်ဘာလ ၁၅ ရက်နေ့ နံနက် ၉:၀၀ နာရီ တက်ပွဲ နှစ် လူထုပညာရေး ဝိမာန် ၊ ပထမအကြိမ် မိတ်ဆက် အစည်းအဝေး

ကျွန်းစုမြို့နယ် ၊ ကော်ဇော အုပ်စု ၊ ကော့ကနင်း ကျေးရွာ ၂၀၁၅ ခုနှစ် ဒီဇင်ဘာလ ၁၅ ရက်နေ့ နံနက် ၉:၀၀ နာရီ လူထုပညာရေး ဝိမာန် ၊ ပထမအကြိမ် အစည်းအဝေး အခမ်းအနားကို ဖွဲ့စည်းလုပ်ကိုင်ရန် လူထုပညာရေး ဝိမာန် ၊ ဦးစာလတ် ဗဟိုဦးစီးဌာန အဖွဲ့အစည်းအား ကိုစောင့် ဖွဲ့စည်းလုပ်ကိုင်ပေးပါရန်

လူထုပညာရေး ဝိမာန် ၊ ဦးစာလတ် ၊ ဦးအေးထိုက် ၊ လက်အောက် နည်းပညာရေး ဝိမာန် ၊ ဦးစာလတ် ၊ ဦးအေးထိုက် ၊ လက်အောက်

Date

များ: ဆက်လက် တာဝန်ထမ်းဆောင် နိုင်ရန် မေးမြန်း: ဆွေးနွေး: ခံပါသည်။
 ကျေးဇူးလူထု နှင့် ကော်မတီဝင်များ လုပ်ဆောင်ရမည့် တာဝန်ဝတ္တရား
 များကို လူထုဆိုင်ရာ ရှိရေးမှ ရှိထင်လက်မှတ်ဖြင့် လင်း ဖြောင့်စွာ ခံပါ
 သည်။ ထိုသို့ ကျေးဇူးချယ် နိုင်ရန် ကော်မတီဝင်များ စေ့ဖွဲ့ ချုပ်ကိုင်မှု မှာ ကျေးဇူး
 စာရင်းကိုင် လျှာ (၁) နှင့် (၂) တစ်နှစ်၊ စာကြည့်တိုက်ကြားဖြောင့်ရေး
 (ကျား) တစ်နှစ်၊ (မ) တစ်နှစ်၊ စေတနာ့ဝန်ထမ်း (ကျား) တစ်နှစ်၊ (မ)
 တစ်နှစ်၊ ကျေးဇူးချယ် နိုင်ရန် ဤသူ့ဘက် များ ယခင်နှစ်က လုပ်ဆောင်
 သော ကော်မတီဝင် စာရင်း များကို တတိယနှစ်တွင် ဆက်လက်ပြီး တာဝန်
 ထမ်းဆောင် နိုင်ရန် ရပ်ရွာလူထု နှင့် ကော်မတီဝင် စာရင်း များကို မေးမြန်း
 ခံပါသည်။

ပထမ အကြိမ် အစည်းအဝေး တက်ရောက် လာကြ သော ကျေးဇူး
 လူထု လျှာ (၄၇) နှစ်၊ (၄၈) နှစ်၊ စုစုပေါင်း (၁၅၃) နှစ်၊ တက်ရောက်ကြ
 မှီ ဆယ် ကော်မတီ နှစ် အဖွဲ့ (၅) နှစ်၊ ကျေးဇူးချယ် နိုင်ရန် အဆို: ကဏ္ဍ အ
 လိုက် ခွင့်လင်း မှီ ကျေးဇူး စာရင်းကိုင် မှာ အမျိုးသမီး ခေါ်အေးသန္တဝင်း၊
 စာကြည့်တိုက်ကြားဖြောင့်ရေး အမျိုးသား နှစ် အောင်မျိုးလတ် နှင့်
 အမျိုးသမီး ခေါ်မျိုးမျိုးခိုင်၊ စေတနာ့ဝန်ထမ်း အမျိုးသား နှစ် မြိုးစေ့
 အမျိုးသမီး ခေါ်စင်မာရီ ထို ကျေးဇူးချယ် တင်ကြောက် လိုက်မှီ၊
 ကျေးဇူး လူထု ရာ က မိမိ စိတ်ဆန္ဒ အလျောက် နှင့် အဆိုပြု တင်သွား
 ပါသည်။ ဆယ် ကော်မတီ နှစ် အဖွဲ့ (၅) နှစ်၊ ကျေးဇူးချယ် ကော်မတီ PRA
 (လူမှု အဆင့် စစ်) ပြု လုပ် နိုင်ရန် ကျေးဇူး စာရင်း ချုပ်ကိုင် ရှိ ရေး မှာ
 များ ကွင်းဆင်း လေ့လာမှီ ကျေးဇူး နှစ် အဆက်အစွဲ ဝေဖန် ရှာဖွေ

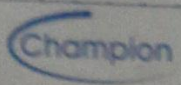

Date

ထုတ် နိုင်ရန် စေတနာတော်တစ် ဗျာဒင် ရောက်၍ ဤ နှစ် ဦးထင်လက်၊
 ဦး အားရိုက် န လက်ထောက် နှစ် ဗျာဒင် နှစ် ဦးထင်လက်ဖြင့်
 ဤက ဤက အိ ကွင်း သင် ဗေ နှစ် ဦးထင်လက် -
 အရည် အဝေ အခမ်း အနားတို့ နှစ် (၂၀၂၀) နှစ်
 အချိန်တွင် ကျွန်ုပ်တို့ နှစ် ဦးထင်လက် အားရိုက် နှစ် ဦးထင်လက်
 ဦးထင်လက်

ဗွတ်တစ် တင်သူ
 ဦးအောင်စိုး
 <အောင်လှိုင် / ဦးအောင်စိုး နှစ် ဦးထင်လက် >

Date

ဦးအေးထိုက် ၊ လက်ထောက် နည်းပညာရေး နှင့် ခေါ်ဝေါ် ဂုဏ်ထူး
တို့မှ ရွေးချယ်လင်း ဖြောင့်ကြား ခဲ့ သည်။

ကျောက်မတီဝင်များ ရွေးချယ်တင်မြှောက်
နိုင်ရန် ကျောက်မတီဝင်များ၏ အခန်းကဏ္ဍ အလိုက် စီမံကိန်း ခေါ်ယူပေး
လုပ်နည်း နှင့် လိုက်နာရမည့် စာတမ်း ၊ စာတန်းပေး ကျင့်ဝတ်များကို
အကျယ်တဝင့်လင်း ဖြောင့်ကြား ခင် ကော့ကနုငါ့ကျေးဇူး ဂုဏ်ဖိုး/ရုပ်ဖ
ဦးစောင့်ဂို မှ ဤသူ / စားများကို ကျေးဇူး ဖွဲ့ဖြိုး ရေး လုပ်ပေး များ
လုပ်ဆောင် နိုင်ရန် အားပေး ဖြောင့်ကြား ခဲ့ပါသည်။

စီမံကိန်း ခေါ်ယူပေးချက်
လုပ်ထုံး လုပ်နည်း လိုက်နာရမည့် ကျင့်ဝတ်များကို ရွေးချယ်လင်း ဖြောင့်ကြား
ဖြိုး ကျောက်မတီဝင်များ အခန်းကဏ္ဍ အလိုက် ရွေးချယ်တင်မြှောက်နိုင်
ရန် အစည်းအဝေး တက်ရောက် တော့ ကျေးဇူး ဤသူ / စား များ မှ
အမျိုးအား (၃၉) ဦး ၊ အမျိုးအဖွဲ့ (၇၀) ဦး ၂၃၃ ဝါး (၂၀၉) ဦး
တက်ရောက်ကြပါသည်။

ကျောက်မတီဝင်များ ရွေးချယ်တင်မြှောက်ခင်
ယခင် နှစ် ကလုပ်ဆောင် တော့ ကျောက်မတီဝင် ဖောင်းများကို တာဝန်ပေး
နှစ် စီမံကိန်း တွင် ဆက်လက်ပြီး တာဝန်ပေး ဆောင်ရွက် ကျေးဇူး ဤ
လူထု နှင့် ချစ်ရုံး ရေး ဖွဲ့ များက စေး ဖြိုး ခဲ့ပါသည်။ ကျောက်မတီ
ဝင် ဖောင်း များကလည်း ယခုတက်ရောက်လာကြ တော့ အစည်းအဝေး
တွင် ကျောက်မတီဝင် ဖောင်း များကလည်း ယခုတက်ရောက်လာကြ
တော့ အစည်းအဝေး တွင် ကျောက်မတီဝင် များကို စာသင်ပြောဆောင်



Date

အလောင်း များ ရွေး ချယ်တင် ဖြောက် ဂျိ ဖြောက်ကွေး ခဲ့သည်။
 လူထု ခေတ်၊ ရုံး ရေး များ ဦး ထင် ယော၊ ဦး အေး ယိုက်
 လက်ဆောက် နှစ် ဗဟု ရေး များ ခေါ်ဝတ် ဂျာ ဖြစ် ချိတ် တက် ဖတ် ဝတ်
 များ ရွေး ချယ် ဂျာ တွင် ကျေး ဂျာ လူထု ကို မိမိ ကိုယ် တိုင် အဆို တင် ခဲ့
 လူထု ဆန္ဒ ဖြစ် ရွေး ချယ် တင် ဖြောက် ဖြစ် (သို့ မဟုတ်) မိမိ ဖြစ်
 ရွေး ချယ် တင် ဖြောက် ဂျိ ဖေး ဖြစ် ဖြောက် ကွေး ခဲ့ ပါ သည် ။ ကျေး ဂျာ
 လူထု များ က လည်း ကော်ဖော် ဝင် များ ရွေး ချယ် တင် ဖြောက် ဂျာ တွင် မိမိ
 ဖြစ် ရွေး ချယ် တင် ဖြောက် ခေတ် ဟု ဆုံး ဖြစ် ခဲ့ ပါ သည် ။

ကော်ဖော် ဝင် များ ဖေ ဖွဲ့ ခေတ် ဝုံ မှာ ကျေး ဂျာ ခိန် ဘတ်
 ဥက္ကဋ္ဌ ၊ ကျား ၂၀၂၂ ဦး ၊ မ ၂၀၂၂ ဦး ၊ ဝတ် ယူ ရေး ကျား ၂၀၂၂ ဦး ၊
 ၂၂ ဦး ၊ ခေါင် ဖြစ် ဖြစ် ဖြစ် အက် ဖြစ် ကျား ၂၂ ဦး ၊ မ ၂၀၂၂ ဦး
 လုပ် ဖို လုပ် ဝတ် ဖြစ် ဖြစ် ဖို ဖို ရေး ကျား ၂၀၂၂ ဦး ၊ မ ၂၂ ဦး
 ဖွဲ့ ခေတ် ဝုံ ကို ကျေး ဂျာ ဖြစ် ကော်ဖော် ဝင် များ ကို မိမိ ဖြစ် ရွေး ချယ်
 တင် ဖြောက် ခဲ့ ပါ သည် ။

ကျေး ဂျာ ခိန်/ဆောက် ဥက္ကဋ္ဌ အမျိုး ဘား ဦး တင် သို့
 အမျိုး ဘား ခေါ် ဖို ဖို ၊ ဝတ် ယူ ရေး ဥက္ကဋ္ဌ အမျိုး ဘား ဦး ခို ခို
 ဖတ် တ ဖို ဖို ၊ ခေါ် ဖို ခေါ် ၊ အဖွဲ့ ဝင် ၊ ခေါ် ဖို ခေါ် ၊ ခေါင် ဖြစ်
 ဖြစ် ဖြစ် အက် ဖြစ် ဥက္ကဋ္ဌ ၊ ဦး ခေါင် ဖို ၊ အဖွဲ့ ဝင် ၂၂ ဦး
 ဦး ခို ဖို ၊ မ ခို ဖို ၊ ခေါ် ဥက္ကဋ္ဌ ၊ လုပ် ဖို လုပ် ဝတ် ဖြစ် ဖြစ် ဖို ဖို
 ကျား ဥက္ကဋ္ဌ ၊ ဦး ဖြစ် ယော ၊ အဖွဲ့ ဝင် ၂၂ ဦး ခေါ် ဖို ဖို ၊ ခေါ် ဖို ဖို
 သို့ ကို တတ် ယူ ရှစ် လူထု ဖတ် ဖို ဖို ဖို ဖို တွင် ကော်ဖော် ဖို ဆောင် ဂျာ

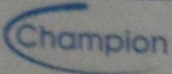

Date

ပေးလျှော်ခြင်းဆောင်ရွက်မည့် လျှော်ငွေ ဝင်များမှာ

၁၀) ရေ

၁၂) ကျွန်းဖာကျွန်းဆေးပေးခန်း

၁၃) ကြံစင်လမ်း/တံတား

၁၄) ဂူယော်လမ်း

၁၅) စီးလင်းရေ၊ စီမံကိန်း လျှော်ငွေ များ ထွက်၍ လာပါသည်။

ကော်မရှင် ဗဟိုဌာနမှ စီမံကိန်း ဒုတိယ အကြိမ်အစည်း
အစည်းကို ညနေ ၅:၀၀ နာရီ အချိန်တွင် ကော့ကနင်း ကျေးရွာ
စာအုပ်ကျောင်းနေရာ၌ ဂျပန်အဖွဲ့ဝင်များ ပါဝင်သည်။

မှတ်တမ်းတင်သူ
ဒေါ်အောင်စိုး
(ဆေးကြောပုံနှိပ်ရေး/ကြီးကြပ်ရေးမှူး)

ကဏ္ဍအလိုက် ဖွံ့ဖြိုးရေး ဦးစားပေး လုပ်ငန်းစဉ်များ

ကျေးရွာ-ကျေးကနင်း				
နောက်ဆက်တွဲ(၄)ခြားနားသောအပိုင်းများအတွက် ဦးစားပေး ဖွံ့ဖြိုးရေး လုပ်ငန်းစဉ်အနှစ်ချုပ်				
ဦးစားပေးအဆင့်	လုပ်ငန်း	မည်သူဦးစားပေးလဲ	ကျေးရွာမှတာဝန်ခံသူ	ပြင်ပမှမည်သူထောက်ပံ့မလဲ
အခြေခံအဆောက်အအုံ				
၁	ကျေးကနင်းအတွင်းပိုင်း ရေဆိပ်ခံတံတားတည်	ကျား+မ		
၂	လျှပ်စစ်မီးလင်းရေး	ကျား+မ		
၃	ရေသွယ်ယူခြင်း	ကျား+မ		
၄	ရွာပတ်လမ်းကျောက် တန်းစီကွန်ကရစ်လမ်း	ကျား+မ		
၅	ရွာမြောက်ပိုင်းတံတား	ကျား+မ		
အသက်မွေးဝမ်းကြောင်းစိုက်ပျိုးရေး				
၁	ငွေစုငွေချေး	မ		
၂	အသားငါးမွေးမြူရေး အရင်းအနှီးနည်းပညာ	ကျား+မ		
၃	အိမ်တွင်းမှုသင်တန်း	ကျား		
၄	နည်းပညာသင်တန်းများ စက်မှုလက်မှုအိမ်တွင်းမှု	ကျား+မ		
ကျန်းမာရေးနှင့်အဟာရ				
၁	ကျန်းမာရေးဝန်ထမ်း	ကျား+မ		

