

ပြည်ထောင်စုသမ္မတမြန်မာနိုင်ငံတော်အစိုးရ
စိုက်ပျိုးရေး၊ မွေးမြူရေးနှင့် ဆည်မြောင်းဝန်ကြီးဌာန
ကျေးလက်ဒေသဖွံ့ဖြိုးတိုးတက်ရေးဦးစီးဌာန

ကျွန်းစုမြို့နယ်



လူထုပဟိုပြုစီမံကိန်း
National Community Driven Development Project
(NCDDP)



ကျေးရွာဖွံ့ဖြိုးရေးအစီအစဉ်
Village Development Plan (VDP)

ချောင်းကြီးဝကျေးရွာ၊ ကော်ယောကျေးရွာအုပ်စု

မာတိကာ

စဉ်	အကြောင်းအရာ	စာမျက်နှာ
၁	ကျွန်းစုမြို့နယ်မြေပုံ	၁
၂	ကျေးရွာအုပ်စုမြေပုံ	၂
၃	ကျေးရွာအုပ်စုတွင်ပါဝင်သောကျေးရွာများစာရင်း	၂
၄	လူထုပူးပေါင်းပါဝင်သောဆန်းစစ်ခြင်းနှင့်အကဲဖြတ်ခြင်းလုပ်ငန်းစဉ်	၃
၅	လူမှုနှင့်အရင်းအမြစ်ပြုမြေပုံ	၄
၆	လူမှုနှင့်အရင်းအမြစ်ပြုမြေပုံအပေါ် သုံးသပ်ချက်	၄
၇	ရာသီခွင်ပြုပြင်ကွဲအိန်	၅
၈	ရာသီခွင်ပြုပြင်ကွဲအိန်အပေါ် သုံးသပ်ချက်	၆
၉	အဖွဲ့အစည်းချိတ်ဆက်ပြုမြေပုံ	၇
၁၀	အဖွဲ့အစည်းချိတ်ဆက်ပြုမြေပုံအပေါ် သုံးသပ်ချက်	၇
၁၁	ပြဿနာသစ်ပင်များ	၈
၁၂	ပြဿနာသစ်ပင်များအပေါ် သုံးသပ်ချက်	၉
၁၃	ပင့်ကူအိမ်မြေပုံ	၉
၁၄	ပင့်ကူအိမ်မြေပုံအပေါ် သုံးသပ်ချက်	၁၀
၁၅	ကြွယ်ဝမှုပြုဇယား	၁၁
၁၆	ကြွယ်ဝမှုပြုဇယားအပေါ် သုံးသပ်ချက်	၁၂
၁၇	အသက်မွေးဝမ်းကြောင်းပြုဇယား	၁၃
၁၈	အသက်မွေးဝမ်းကြောင်းပြုဇယားအပေါ် သုံးသပ်ချက်	၁၃
၁၉	မှတ်တမ်းခါတ်ပုံများ	၁၄
၂၀	ကော်မတီဝင်များစာရင်း	၁၆
၂၁	ကျေးရွာအခြေခံအချက်အလက်များ (ပုံစံ - ၈ - ၁)	၁၇
၂၂	စီမံကိန်းစက်ဝန်းအချိန်ဇယား (ပုံစံ-၂)	၂၀
၂၃	ကျေးရွာဖွံ့ဖြိုးရေးဦးစားပေးအစီအစဉ် (ပုံစံ-၃)	၂၂
၂၄	ကျေးရွာအုပ်စုစီမံကိန်းလုပ်ငန်းခွဲရွေးချယ်ခြင်း (ပုံစံ-၄)	၂၄
၂၅	အစည်းအဝေးမှတ်တမ်းများ	၂၆
၂၆	ကဏ္ဍအလိုက်ဖွံ့ဖြိုးရေးဦးစားပေးလုပ်ငန်းများ	၃၀

ကျွန်းစုမြို့နယ်အခြေပြမြေပုံ

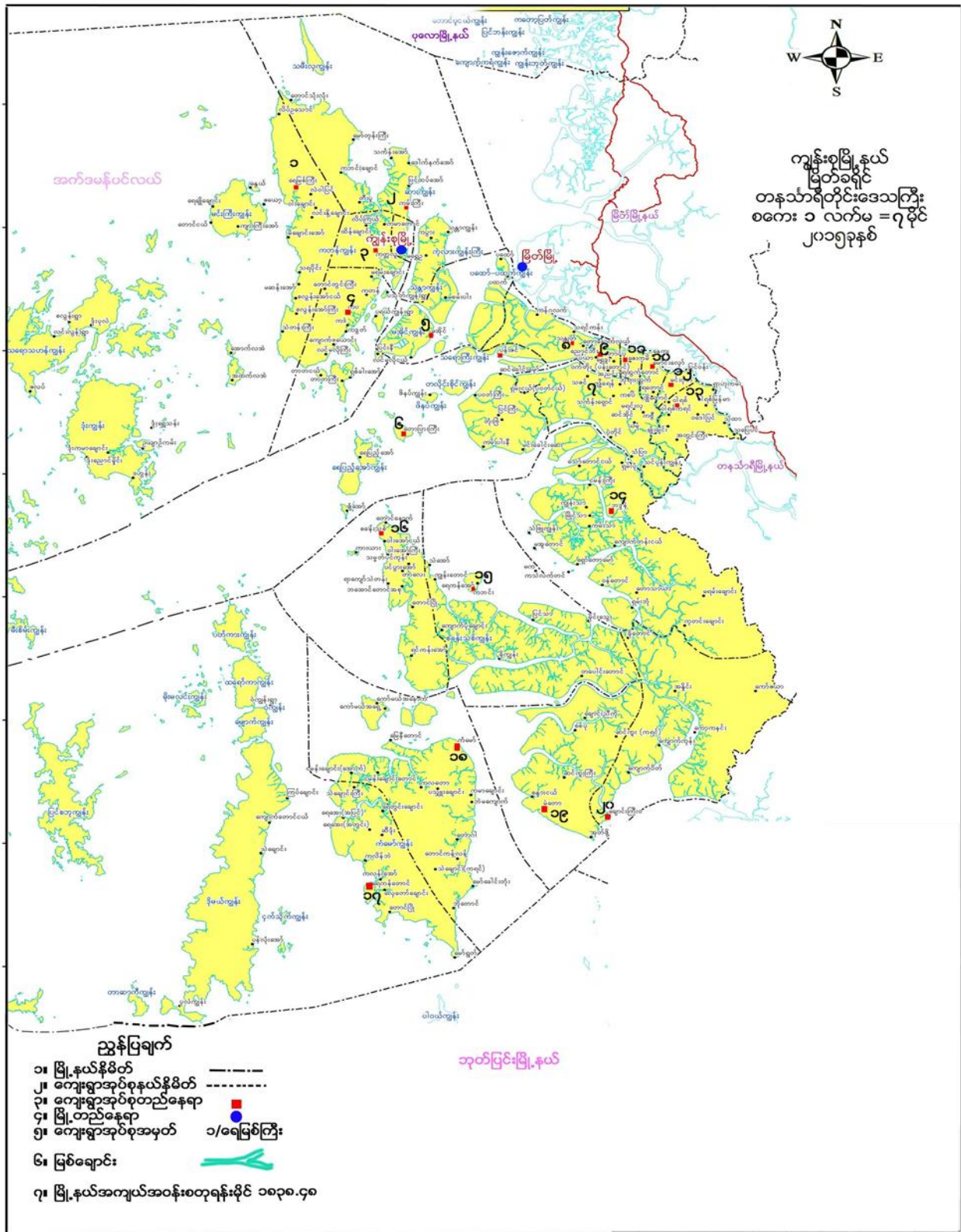

ကျေးရွာအုပ်စုမြေပုံ

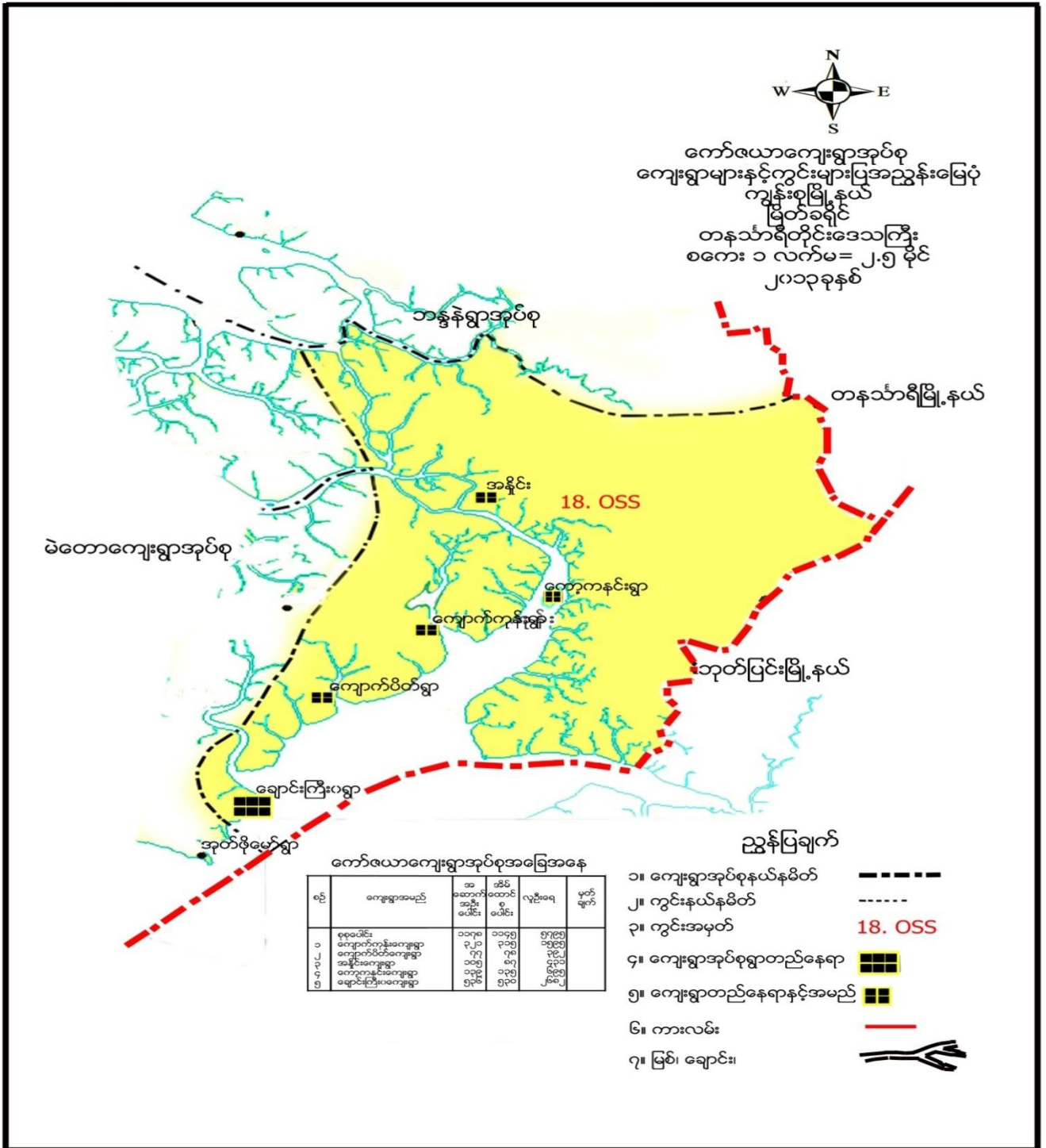

ကျေးရွာအုပ်စုအတွင်းပါဝင်သောကျေးရွာများ

- ၁- ချောင်းကြီးဝကျေးရွာ
- ၂- ကျောက်ကုန်းကျေးရွာ
- ၃- ကျောက်ပိတ်ကျေးရွာ
- ၄- အနိုင်းကျေးရွာ
- ၅- ကော့ကနင်းကျေးရွာ
- ၆- ကျောက်တစ်လုံးကျေးရွာ

လူထုပူးပေါင်းပါဝင်သောလူမှုဆန်းစစ်ခြင်းနှင့်အကဲဖြတ်ခြင်းလုပ်ငန်းစဉ် (PSA/PRA) အကျဉ်းချုပ်

စဉ်	အသုံးပြုခဲ့သော PRA Tool များ
၁	လူမှုနှင့်အရင်းအမြစ်ပြုမေပုံ
၂	ရာသီခွင်ပြုပြင်ကွဲဒီဇိုင်း
၃	အဖွဲ့အစည်းချိတ်ဆက်မှုပြုမေပုံ
၄	ပြဿနာသစ်ပင် (၁)
၅	ပင့်ကူအိမ်ပြုမေပုံ
၆	ဆင်းရဲချမ်းသာ (လူနေမှုအဆင့်ပြ) ပြုမေပုံ
၇	အသက်မွေးဝမ်းကြောင်းပြုမေပုံ

လူမှုနှင့်အရင်းအမြစ်ပြုပြင်ခြင်း



လူမှုနှင့်အရင်းအမြစ်ပြုပြင်ခြင်းအပေါ် သုံးသပ်ချက်

- ဦးဆောင်ဆွေးနွေးသူ - ဦးသောင်းရှိန်၊ ဦးလွယ်အို
- ပါဝင်ဆွေးနွေးသူ - ကျား(၁၁)ဦး၊ မ(၈)ဦး

တနင်္သာရီတိုင်းဒေသကြီး၊ ကျွန်းစုမြို့နယ်၊ ကော်ဇယာကျေးရွာအုပ်စု၊ ချောင်းကြီးကျေးရွာတွင် လွန်ခဲ့သော နှစ်ပေါင်း(၁၀)ခန့်က ပင်လယ်ပြင်နှင့် တောင်တန်းကို ရေလုပ်ငန်း၊ ဥယျာဉ်များကို အဓိကလုပ်ကိုင်သည့် ပင်လယ်ရွာ တစ်ရွာဖြစ်ပါသည်။ ယခုအချိန်တွင် အိမ်ထောင်စု(၄၈၆)စုရှိပြီး အမျိုးသား(၁၃၂၂)ဦး၊ အမျိုးသမီး(၁၂၈၈)ဦး၊ စုစုပေါင်း (၂၆၁၀)ဦးတို့ နေထိုင်ကြပါသည်။ ချောင်းကြီးကျေးရွာတွင် ရွာတွင်းလမ်းသွယ်ကလေးများ၊ ရွာအဝင်လမ်းမကြီးများနှင့် ရွာချင်းဆင်လမ်းများလည်းရှိပါသည်။ ရွာတွင်းလမ်းသွယ်ကလေးများမှာ ကွန်ကရစ်၊ မြေသား၊ ကြပ်ဆင်လမ်းများဖြစ်သော ကြောင့် မိုးရွာသီနှင့် ပင်လယ်ရေရောက်ရှိချိန်တွင် ကျေးရွာအတွင်းသွားလာရေးအဆင်မပြေပါ။ ချောင်းကြီးကျေးရွာ သည် ဗုဒ္ဓဘာသာဝင်များဖြစ်သောကြောင့် ဘုန်းတော်ကြီးကျောင်းနှင့် စေတီများရှိပါသည်။ အများစုနေထိုင်သောအိမ် ပုံသဏ္ဍာန်မှာ ဓနိမိုး၊ ထရံကာ၊ ပျဉ်ကာ၊ ပျဉ်ခင်း၊ သွပ်၊ တိုက် စသည်တို့ဖြင့် နေထိုင်သူများဖြစ်ကြပါသည်။ ချောင်းကြီးကျေးရွာသည် ပင်လယ်ရေပြင်ဝန်းရံလျက်ရှိပြီး တောင်များလည်းဝန်းရံထားသော ပင်လယ်ရွာတစ်ရွာဖြစ်ပါသည်။ ရေတွင်းများရှိသော်လည်း သောက်သုံးရေမလုံလောက်ပါ။ ရေကောင်းရေသန့်ရရှိမှုနည်းပါးပါသည်။ တစ်နှစ်ပတ်လုံး ရေလုံလောက်စွာမသုံးနိုင်ပါ။ စီးပွားရေးအဆင်မပြေသော အိမ်ထောင်စုများရှိသောကြောင့် ပုဂ္ဂလိကပိုင်ရေများကို ဝယ်ယူသုံးစွဲနေခြင်း၊ ရေထွက်ပင်ရင်း၊ စိမ့်စမ်းရေများမရှိသောကြောင့် သောက်သုံးရေနှင့် ရေကောင်းရေသန့်ရရှိရန် ခက်ခဲပါသည်။

(၂၀၁၃-၂၀၁၄)ခုနှစ်တွင် လူထုထုတ်ပြန်စီမံကိန်းမှ ထောက်ပံ့ငွေဖြင့် ရွာတွင်းကွန်ကရစ်လမ်းကို အကောင်အထည်ဖော်ဆောင်ရွက်နိုင်ခဲ့ပါသည်။ ချောင်းကြီးဝမှ အုတ်ဖိုမော်၊ မဲတော၊ ချောင်းကြီးဝငယ်၊ ချောင်းညီကို၊ စန္ဒားငယ်ကျေးရွာများသို့ ဆက်သွယ်ထားသောလမ်းများမှာ ကွန်ကရစ်လမ်းပေ(၈၀၀)ခန့်ခင်းကျဉ်းထားပြီး တစ်ချို့တစ်ဝတ်မှာ မြေသားလမ်းများဖြစ်သောကြောင့် မိုးရာသီတွင် ကူးသန်းရောင်းဝယ်ရေးနှင့် လမ်းပန်းဆက်သွယ်ရေးခက်ခဲပါသည်။ မပြေလည်သောအိမ်ထောင်စုများရှိသောကြောင့် ငွေကြေးအခက်အခဲများရှိ၍ ပညာတတ်မြောက်မှုနည်းပါးပါသည်။ ချောင်းကြီးဝကျေးရွာတွင် အထက်တန်းကျောင်းမရှိသောကြောင့် စီးပွားရေးအဆင်ပြေသောမိသားစုမှ ကလေးငယ်များသာ မြိတ်မြို့နှင့်မဲတောကျေးရွာများရှိ အထက်တန်းကျောင်းများသို့ သွားရောက်ကာပညာဆက်လက်သင်ကြားကြရပါသည်။ ထိုသို့ကျောင်းတက်နိုင်သောကလေးများသည်လည်း အနည်းငယ်သာရှိပါသည်။

ဆေးပေးခန်းရှိသော်လည်း နီးစပ်ရာကျေးရွာများသို့သွားရောက်ကုသကြပါသည်။ တစ်ချို့ရောဂါများကို မြိတ်မြို့သို့ သွားရောက်ကုသကြပါသည်။ စက်လှေဖြင့်သာသွားရောက်ရသဖြင့် မိုးရာသီတွင် လမ်းပန်းဆက်သွယ်ရေးမလွယ်ကူခြင်းများကြုံတွေ့ရပါသည်။ ဆင်းရဲနွမ်းပါးသူများ၍ ငွေကြေးမတတ်နိုင်သောကြောင့် သက်ကြီးရွယ်အိုများနှင့် ကလေးများအတွက် ကျန်းမာရေးအခက်အခဲများကြုံတွေ့နေရပါသည်။ ချောင်းကြီးဝကျေးရွာသည် ထိုင်းနိုင်ငံသို့အဓိကထားပြီး ကူးသန်းရောင်းဝယ်ရေးကို ပြုလုပ်ကြပါသည်။ နွေရာသီတွင် ရေလုံလောက်စွာမရရှိသောကြောင့် ရေခပ်ချိန်ပိုယူရသောအခါ စီးပွားရေးအဆင်မပြေနှောင့်နှေးခြင်း၊ မိသားစုစားဝတ်နေရေးအဆင်မပြေခြင်းများကို ကြုံတွေ့နေရပါသည်။

ရာသီခွင်ပြပြကွဒိန်

ရက်စွဲ - ၁၀.၁.၂၀၁၅
 ကျေးရွာ - ၁၀ (၁၀၀၀၀၀၀၀၀၀၀၀)
 ငါ - နိုင်ငံရေး၊ နိုင်ငံရေး၊ နိုင်ငံရေး

လမျှား	တန်ခိုး	ကဆုန်	နယုန်	ဝါဆို	ဝါခေါင်	စောက်သလင်း	သီတင်းလွှတ်	တန်ခူး	နတ်တော်	ဇာတိ	တပို့ဆွေ	တပေါင်း
ရာသီဥတု												
ပွားလင်း	၁၀၀၀၀ ပွားလင်း	၂၀၀၀၀ ပွားလင်း	၃၀၀၀၀ ပွားလင်း	၄၀၀၀၀ ပွားလင်း	၅၀၀၀၀ ပွားလင်း	၆၀၀၀၀ ပွားလင်း	၇၀၀၀၀ ပွားလင်း	၈၀၀၀၀ ပွားလင်း	၉၀၀၀၀ ပွားလင်း	၁၀၀၀၀ ပွားလင်း	၁၀၀၀၀ ပွားလင်း	၁၀၀၀၀ ပွားလင်း
အလှူအတန်း	၈၀၀၀၀ ပွားလင်း	၉၀၀၀၀ ပွားလင်း	၁၀၀၀၀ ပွားလင်း	၁၀၀၀၀ ပွားလင်း	၁၀၀၀၀ ပွားလင်း	၁၀၀၀၀ ပွားလင်း	၁၀၀၀၀ ပွားလင်း	၁၀၀၀၀ ပွားလင်း	၁၀၀၀၀ ပွားလင်း	၁၀၀၀၀ ပွားလင်း	၁၀၀၀၀ ပွားလင်း	၁၀၀၀၀ ပွားလင်း
ကျွန်းစာရေး	၁၀၀ ပွားလင်း	၁၀၀ ပွားလင်း	၁၀၀ ပွားလင်း	၁၀၀ ပွားလင်း	၁၀၀ ပွားလင်း	၁၀၀ ပွားလင်း	၁၀၀ ပွားလင်း	၁၀၀ ပွားလင်း	၁၀၀ ပွားလင်း	၁၀၀ ပွားလင်း	၁၀၀ ပွားလင်း	၁၀၀ ပွားလင်း
လမ်းပန်းဆက်သွယ်ရေး	၈၀၀၀၀ ပွားလင်း	၉၀၀၀၀ ပွားလင်း	၁၀၀၀၀ ပွားလင်း	၁၀၀၀၀ ပွားလင်း	၁၀၀၀၀ ပွားလင်း	၁၀၀၀၀ ပွားလင်း	၁၀၀၀၀ ပွားလင်း	၁၀၀၀၀ ပွားလင်း	၁၀၀၀၀ ပွားလင်း	၁၀၀၀၀ ပွားလင်း	၁၀၀၀၀ ပွားလင်း	၁၀၀၀၀ ပွားလင်း
ဝင်ငွေ	၈၀၀၀၀ ပွားလင်း	၉၀၀၀၀ ပွားလင်း	၁၀၀၀၀ ပွားလင်း	၁၀၀၀၀ ပွားလင်း	၁၀၀၀၀ ပွားလင်း	၁၀၀၀၀ ပွားလင်း	၁၀၀၀၀ ပွားလင်း	၁၀၀၀၀ ပွားလင်း	၁၀၀၀၀ ပွားလင်း	၁၀၀၀၀ ပွားလင်း	၁၀၀၀၀ ပွားလင်း	၁၀၀၀၀ ပွားလင်း
ထွက်ငွေ	၈၀၀၀၀ ပွားလင်း	၉၀၀၀၀ ပွားလင်း	၁၀၀၀၀ ပွားလင်း	၁၀၀၀၀ ပွားလင်း	၁၀၀၀၀ ပွားလင်း	၁၀၀၀၀ ပွားလင်း	၁၀၀၀၀ ပွားလင်း	၁၀၀၀၀ ပွားလင်း	၁၀၀၀၀ ပွားလင်း	၁၀၀၀၀ ပွားလင်း	၁၀၀၀၀ ပွားလင်း	၁၀၀၀၀ ပွားလင်း



ရာသီခွင်ပြုပြင်ကွဲပြားအပေါ် သုံးသပ်ချက်

ဦးဆောင်ဆွေးနွေးသူ - ဦးလှသိန်း

ပါဝင်ဆွေးနွေးသူ - ကျား(၁၀)ဦး၊ မ(၁၅)ဦး

တနင်္သာရီတိုင်းဒေသကြီး၊ ကျွန်းစုမြို့နယ်၊ ကော်ဇောကျေးရွာအုပ်စု၊ ချောင်းကြီးဝကျေးရွာ၏ အဓိကအသက်မွေးဝမ်းကြောင်းမှာ ဥယျာဉ်၊ ရေလုပ်ငန်းအရောင်းအဝယ်(ကုန်ခြောက်၊ ကုန်စုံ)ရေထွက်ပစ္စည်းလုပ်ငန်းဖြစ်သည်။ တန်ခူးလမှစ၍ တပေါင်းလအထိ ရာသီအလိုက်ရေလုပ်ငန်းများ လုပ်ကိုင်ကြပါသည်။ သီတင်းကျွတ်လမှစပြီး တန်ခူးလအထိ ဥယျာဉ်မှထွက်သောပစ္စည်းများကို ရာသီအလိုက်လုပ်ကိုင်ကြသည်။ သီတင်းကျွတ်လမှ တန်ခူးလသည် နေပူသောကာလဖြစ်သောကြောင့် ဥယျာဉ်များမှ ခရုသီး၊ သရက်သီး၊ မင်းဂုတ်သီး၊ ကွမ်းသီး၊ ရာဘာ စသည်တို့ထွက်ရှိပြီး ပုစွန်၊ ငါးများလည်းထွက်ရှိသောကာလများဖြစ်ပါသည်။ ချောင်းကြီးဝကျေးရွာသည် တန်ခူးလမှ တန်ဆောင်မုန်းလများအထိ မိုးရွာသွန်းသောကာလဖြစ်ပြီး နတ်တော်လမှ ပြာသိုလအထိသည် အေးသောကာလများဖြစ်ပြီး တပို့တွဲလနှင့် တပေါင်းလများသည် ပူပြင်းသောကာလများဖြစ်ကြပါသည်။ ရာသီဥတုအလိုက် ကျန်းမာရေးဖြစ်တတ်သော ရောဂါများမှာ တန်ခူးလမှတော်သလင်းလအထိ အအေးမိ၊ နှာစေး၊ ချောင်းဆိုးရောဂါနှင့် မျက်စိနာရောဂါများဖြစ်တတ်ပြီး ကျန်လများတွင် လူကြီးနာရောဂါများဖြစ်ပွားလေ့ရှိပါသည်။ ပွဲလမ်းသဘင်များနှင့်ပတ်သက်ပြီး မြန်မာ့ထုံးတမ်းစေ့အစဉ်အလာအရ တန်ခူးလတွင် သင်္ကြန်ပွဲ၊ ဝါဆိုလတွင် ဝါဆိုသင်္ကြန်ကပ်ပွဲတော်နှင့် သီတင်းကျွတ်လတွင် မီးထွန်းပွဲတော်၊ တန်ဆောင်မုန်းလတွင် ကထိန်ပွဲတော်၊ နတ်တော်လတွင် နတ်ကပွဲ၊ ပြာသိုလတွင် တရားပွဲ၊ တပို့တွဲလတွင် ကျောင်းစုံညီပွဲတော်နှင့် တပေါင်းလတွင် တပေါင်းပွဲတော် စသည့်ကာလများတွင် ကျေးရွာတွင်းလူများစည်ကားလျက်ရှိပြီး ကျန်လများတွင် အလုပ်လုပ်ကြရပြီး စားဝတ်နေရေးအတွက် ဖြေရှင်းနေရပါသည်။

ဆင်းရဲနွမ်းပါးသူများအဖို့ အကြွေးတင်သထက်တင်၍ အကြွေးသံသရာလည်နေပါသည်။ ဆင်းရဲနွမ်းပါးသူများ ကြိုရာကျပန်းအလုပ်များဖြင့် အလုပ်ဝင်လုပ်နေရပါသည်။ စားဝတ်နေရေးမပြေလည်သောကြောင့် အားလပ်ချိန်မရှိသလောက်ဖြစ်ခဲ့ပါသည်။ ချောင်းကြီးဝကျေးရွာ၏ အဓိကအသက်မွေးဝမ်းကြောင်းမှာ ရာသီအလိုက်ရေလုပ်ငန်းနှင့် ဥယျာဉ်၊ ကြိုရာကျပန်းအလုပ်မျိုးလုပ်ကိုင်စားသောက်ကြပါသည်။ ဆင်းရဲနွမ်းပါးသူများသည် အလုပ်ရှင်များထံတွင် ကြိုတင်ငွေယူ၍ ရေလုပ်ငန်း(ကျားပါးစပ်)၊ ဥယျာဉ်တောင်ခုတ်၊ ကြိုရာကျပန်းအလုပ်ဖြင့် နေ့စားဝင်လုပ်ရသည်။ နေ့စားအလုပ်သမားများသောကြောင့် အမျိုးသားနှင့်အမျိုးသမီးလုပ်အားခများအား ကြိုတင်ပေးရသည်များလည်းရှိပါသည်။ ချောင်းကြီးဝကျေးရွာတွင် အလုပ်အကိုင်အခွင့်အလမ်းရှားပါးသောကြောင့် အခြားနေရာများသို့ပြောင်းရွှေ့လုပ်ကိုင်နေကြရပါသည်။ စားဝတ်နေရေးအဆင်မပြေ၍ အားလပ်ချိန်မရှိသလောက်ဖြစ်ပါသည်။

အဖွဲ့အစည်းချိတ်ဆက်မှုပြမြေပုံ



အဖွဲ့အစည်းချိတ်ဆက်မှုပြမြေပုံအပေါ်သုံးသပ်ချက်

- နေ့စွဲ - ၁၉.၁၂.၂၀၁၅
- အချိန် - နံနက်(၈:၀၀)
- ဦးဆောင်ဆွေးနွေးသူ - ဦးသောင်းရှိန်
- ပါဝင်ဆွေးနွေးသူ - ကျား(၇)ဦး၊ မ(၅)ဦး

တနင်္သာရီတိုင်းဒေသကြီး၊ ကျွန်းစုမြို့နယ်၊ ကော်ဇယာကျေးရွာအုပ်စု၊ ချောင်းကြီးဝကျေးရွာဓမ္မရုံတွင် (၁၉.၁၂.၂၀၁၅)ရက်နေ့၊ နံနက်(၈:၀၀)နာရီအချိန်တွင် အုပ်ချုပ်ရေးမှူး၊ ရပ်မိရပ်ဖများနှင့် ရွာသူရွာသားများ၊ ကော်မတီဝင်များပူးပေါင်း၍ ကျေးရွာအတွင်းရှိအဖွဲ့အစည်းများ ချိတ်ဆက်လုပ်ဆောင်မှုများကို သုံးသပ်ဆွေးနွေးခဲ့ပါသည်။ ကျေးရွာအတွင်းရှိ အဖွဲ့အစည်းများအချင်းချင်းချိတ်ဆက်လုပ်ဆောင်မှုကို သိရှိစေရန်နှင့် ကျေးရွာပြင်ပမှအဖွဲ့အစည်းများနှင့်ချိတ်ဆက်လုပ်ဆောင်မှုကို အဓိကထားဆွေးနွေးကြပါသည်။ ချောင်းကြီးဝကျေးရွာအတွင်းရှိ အဖွဲ့အစည်းများမှာ လူထုကိုအခြေခံပြီး အုပ်ချုပ်ရေး၊ ဘာသာရေး၊ ဂေါ်ကပအဖွဲ့၊ ကျောင်းအကျိုးတော်ဆောင်အဖွဲ့၊ အဘိဓမ္မာအဖွဲ့၊ ဓမ္မစင်္ကြာအဖွဲ့၊ မိန်းမကြီးအဖွဲ့၊ အိမ်ထောင်ငယ်အဖွဲ့၊ ကာသသား/သမီးအဖွဲ့၊ နာရေးကူညီမှုအဖွဲ့၊ မီးသတ်တပ်ဖွဲ့၊ မိခင်နှင့်ကလေးအဖွဲ့၊ လမ်းကော်မတီ၊ မြေယာကော်မတီ၊ ရေဘေးကယ်ဆယ်ရေး၊ ပဋ္ဌာန်းပူဇော်ခြင်းအဖွဲ့၊ နိုင်ငံရေးပါတီနှင့် လူထုဗဟိုပြုစီမံကိန်းကော်မတီဝင်များ စသည့်အဖွဲ့အစည်းများစွာရှိပြီး ကျေးရွာနှင့် ဖွံ့ဖြိုးရေးလုပ်ငန်းလုပ်ဆောင်နိုင်ရန် ဖွဲ့စည်းထားရှိခြင်းကြောင်းအား ဆွေးနွေးခဲ့ပါသည်။ ထိုအပြင် ကျေးရွာပြင်ပမှချိတ်ဆက်လုပ်ဆောင်နေကြသော အဖွဲ့အစည်းများစွာရှိသည်ကိုလည်း တွေ့ရှိရပါသည်။ ၎င်းအဖွဲ့အစည်းများမှာ အထွေထွေအုပ်ချုပ်ရေးဦးစီးဌာန၊ ၎င်းဖွဲ့အဖွဲ့တိုက်ဖျက်ရေး၊ INFRA အဖွဲ့ စသည့်ဌာနဆိုင်ရာအဖွဲ့အစည်းများလည်း ရှိပါသည်။

ပြဿနာသစ်ပင်များအပေါ် သုံးသပ်ချက်

- အချိန် - နံနက်(၉:၀၀)
- ဦးဆောင်ဆွေးနွေးသူ - ဒေါ်စန်းယု
- ပါဝင်ဆွေးနွေးသူ - ကျား(၁၉)ဦး၊ မ(၁၅)ဦး

တနင်္သာရီတိုင်းဒေသကြီး၊ ကျွန်းစုမြို့နယ်၊ ကော်ဇောကျေးရွာအုပ်စု၊ ချောင်းကြီးဝကျေးရွာဒေသထဲပိုင်းတွင် နံနက်(၉:၀၀)အချိန်တွင် ပြဿနာသစ်ပင်ကို ဆွေးနွေးခဲ့ပါသည်။ ကျေးရွာ၏အခက်အခဲများကို ဖော်ထုတ်ခဲ့ရာ အလုပ်အကိုင်အခွင့်အလမ်းနည်းပါးခြင်း၊ အရင်းအမြစ်နည်းပါးခြင်း၊ ကျန်းမာရေးအတွက်ခက်ခဲခြင်း၊ ပညာရေးနည်းပါးခြင်း၊ လမ်းပန်းဆက်သွယ်ရေးခက်ခဲခြင်း၊ ငွေအရင်းအနှီးမရှိခြင်း စသည်တို့ကြောင့် ဖြစ်ပေါ်လာသောအကျိုးဆက်များကို ဆွေးနွေးဖော်ထုတ်ခဲ့ကြပါသည်။ အကျိုးဆက်များမှာ မိသားစုစားဝတ်နေရေးအဆင်မပြေခြင်း၊ ဝင်ငွေနည်းပါးခြင်း၊ ကျန်းမာရေးအတွက်စိုးရိမ်ရခြင်း၊ အလုပ်ရှင်များထံတွင် ကြိုတင်ငွေများယူပြီးလုပ်ကိုင်ကြရခြင်း၊ သောက်သုံးရေမလုံလောက်ခြင်း၊ ကျေးရွာဖွံ့ဖြိုးမှုနှောင့်နှေးခြင်း၊ ကျေးရွာသူ/သားများအကြွေးနစ်မွန်းလာခြင်း၊ မိသားစုနှွေးထွေးမှုအားနည်းခြင်း စသည်တို့ဖြစ်ပါသည်။ ထို့ကြောင့် ပြဿနာသစ်ပင်ရေးဆွဲခြင်းဖြင့် ရွာသူ/သားများသည် မိမိတို့ကျေးရွာတွင် ဖြစ်ပေါ်နေသည့်အခက်အခဲပြဿနာများကို သိရှိပြီး ၎င်းအခက်အခဲများကို ဖြေရှင်းနိုင်သည့်ကျေးရွာဖွံ့ဖြိုးရေးလုပ်ငန်းများကို ရွာသူ/သားများကိုယ်တိုင် ဖော်ထုတ်နိုင်ခဲ့ကြပါသည်။

ပင့်ကူအိမ်မြေပုံ

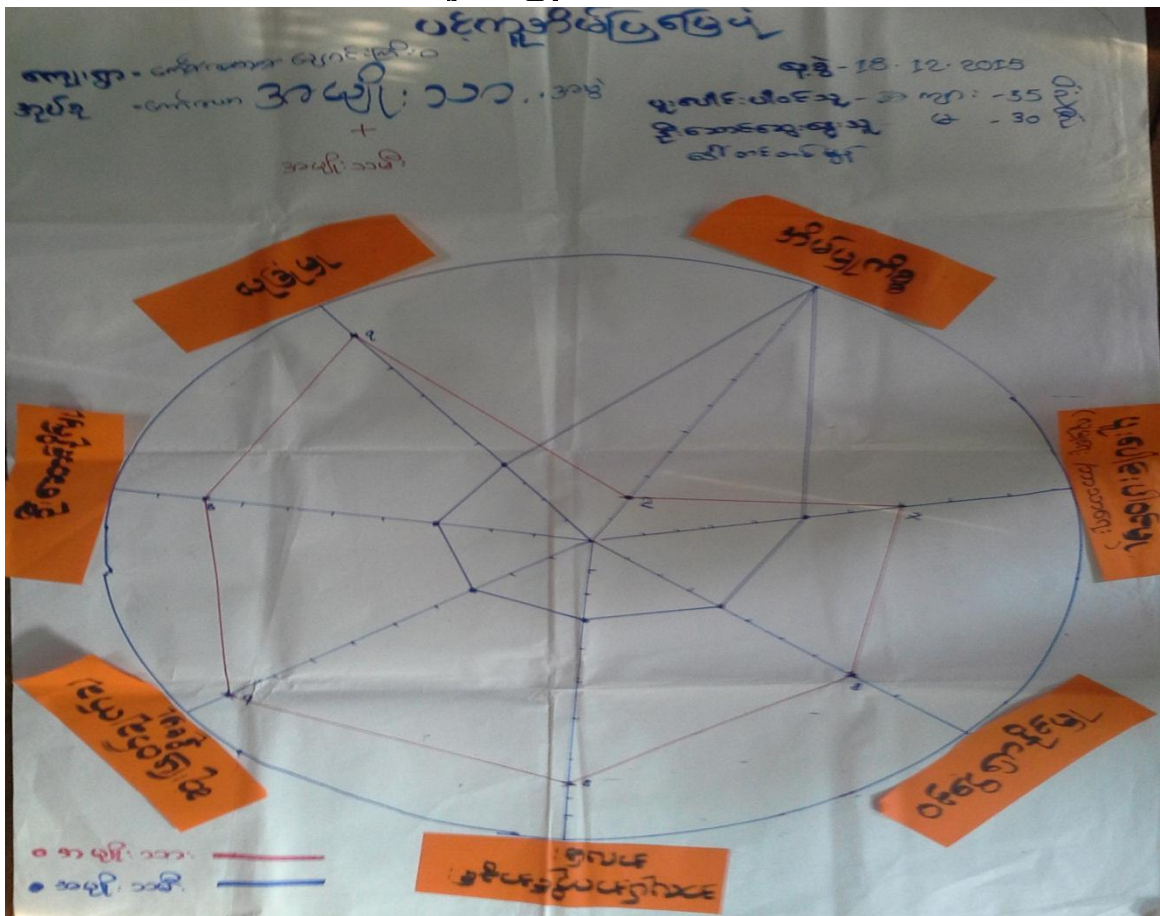



ပင့်ကူအိမ်ပြုမြေပုံအပေါ် သုံးသက်ချက်

- နေ့စွဲ - ၁၈.၁၂.၂၀၁၅
- အချိန် - နံနက်(၉း၀၀)
- ဦးဆောင်ဆွေးနွေးသူ - ဒေါ်တင်တင်မွန်
- ပါဝင်ဆွေးနွေးသူ - ကျား(၃၅)ဦး၊ မ(၃၀)ဦး

တနင်္သာရီတိုင်းဒေသကြီး၊ ကျွန်းစုမြို့နယ်၊ ကော်ဇောကျေးရွာအုပ်စု၊ ချောင်းကြီးဝကျေးရွာတွင်(၁၈.၁၂.၂၀၁၅) ရက်နေ့၊ နံနက်(၉း၀၀)နာရီအချိန်တွင် အမျိုးသားနှင့် အမျိုးသမီးကဏ္ဍ အခြေအနေသုံးသပ်ချက်များကို အပြန်အလှန် ဆွေးနွေးခဲ့ပါသည်။ ထိုသို့ဆွေးနွေးရာတွင် (၁)အိမ်မှုကိစ္စ၊ (၂)ပူးပေါင်းပါဝင်မှု၊ (၃)ဝင်ငွေရှာဖွေနိုင်မှု၊ (၄)အလုပ်အကိုင် အခွင့်အလမ်း၊ (၅)ဆုံးဖြတ်နိုင်မှု၊ (၆)ဦးဆောင်မှုနှင့် (၇)လုံခြုံမှုဟူ၍ခေါင်းစဉ်ကြီး(၇)ခုဖြင့် အဓိကဆွေးနွေးခဲ့ပါသည်။

(၁)အိမ်မှုကိစ္စ

အမျိုးသမီးများနှင့် အမျိုးသားများ အိမ်မှုကိစ္စလုပ်ကိုင်နိုင်မှုအခြေအနေတွင် အမျိုးသားများသည် (၂၀%)ရှိပြီး အမျိုးသမီးများသည် (၁၀၀%)ရှိပါသည်။ အမျိုးသမီးများသည် နေ့စဉ်အိမ်မှုကိစ္စလုပ်ငန်းဖြစ်သော အိမ်၏ဝေယျာဝစ္စများကို နေ့စဉ်ရာနုန်းပြည့်လုပ်ကိုင်နေရပါသည်။ အမျိုးသားများသည် မိသားစုစားဝတ်နေရေးအတွက် စီးပွားရေးကိုသာ လုပ်ကိုင်နေရသောကြောင့် အိမ်မှုကိစ္စများကို မကူညီနိုင်ပါ။

(၂)ပူးပေါင်းပါဝင်မှု

ချောင်းကြီးဝကျေးရွာရှိ အမျိုးသားနှင့်အမျိုးသမီးများအနက် ပူးပေါင်းပါဝင်မှုများတွင် အမျိုးသားများသည် (၇၀%)ရှိပြီး၊ အမျိုးသမီးများသည်(၅၀%)သာရှိပါသည်။ အမျိုးသားများသည် အမျိုးသမီးများထက် သာနေရခြင်းမှာ မည်သည့်အရေးကိစ္စမဆိုပါဝင်လုပ်ကိုင်နေကြသောကြောင့်ဖြစ်ပါသည်။

(၃)ဝင်ငွေရှာဖွေနိုင်မှု

ချောင်းကြီးဝကျေးရွာတွင် ဝင်ငွေရှာဖွေနိုင်မှုတွင် အမျိုးသားများသည်(၈၀%)နှင့် အမျိုးသမီးများမှာ(၄၀%)သာ ရှိပါသည်။ အမျိုးသားများလုပ်ကိုင်ရသော အလုပ်မှာများပြားခြင်း၊ လုပ်ခပိုရခြင်း၊ အမျိုးသမီးများလုပ်ကိုင်ရသောအလုပ် နည်းပါးခြင်း စသည်တို့ကြောင့်ဖြစ်ပါသည်။

(၄)အလုပ်အကိုင်အခွင့်အလမ်းရရှိမှု

အလုပ်အကိုင်အခွင့်အလမ်းနှင့် အရင်းအမြစ်သုံးစွဲခွင့်တွင် အမျိုးသားသည်(၈၀%)ရှိပြီး အမျိုးသမီးများမှာ (၃၀%)သာရှိပါသည်။ အမျိုးသားများမှာ လုပ်ကိုင်ရသောအရင်းအမြစ်များနှင့် အလုပ်အကိုင်အခွင့်အလမ်းများပြားပြီး အမျိုးသမီးများမှာ နေ့စဉ်အိမ်မှုကိစ္စလုပ်နေရသောကြောင့် အလုပ်အကိုင်အခွင့်အလမ်းနည်းပါးသောကြောင့် ဖြစ်ပါသည်။

(၅)ဆုံးဖြတ်ချက်ချနိုင်မှု

ချောင်းကြီးဝကျေးရွာ၏ ဆုံးဖြတ်ချက်ချနိုင်မှုတွင် အမျိုးသားများသည်(၉၀%)နှင့် အမျိုးသမီးများသည်(၃၀%) ရှိပါသည်။ အမျိုးသားများသည် အမျိုးသမီးများထက် ရပ်ရေးရွာရေးကိစ္စရပ်များတွင် ဦးဆောင်နိုင်မှုရှိခြင်းကြောင့်ဖြစ်ပါသည်။

(၆) ဦးဆောင်မှု

ချောင်းကြီးဝကျေးရွာ၏ ဦးဆောင်နိုင်မှုအခြေအနေတွင် အမျိုးသားများသည်(၉၀%)နှင့် အမျိုးသမီးများသည် (၃၀%) ရှိပါသည်။ အမျိုးသားများသည် ရပ်ရေးရွာရေးကိစ္စရပ်များတွင် ဦးဆောင်နိုင်ပြီး အမျိုးသမီးများမှာ အိမ်မှုကိစ္စများကိုသာ လုပ်ကိုင်နေရသောကြောင့်ဖြစ်ပါသည်။

(၇) လုံခြုံမှု

ချောင်းကြီးဝကျေးရွာသည် လုံခြုံမှုအပိုင်းတွင် အမျိုးသားများသည်(၉၀%)နှင့် အမျိုးသမီးများသည်(၄၀%) ရှိပါသည်။ အမျိုးသမီးများသည် အမျိုးသားများထံတွင် ခိုလှုံနေသောကြောင့်ဖြစ်ပါသည်။

ဆင်းရဲချမ်းသာ (လူနေမှုအဆင့်ပြ)

ကော်ဇောကျေးရွာ အုပ်စု ရွာငယ်ဝ ကျေးရွာ

ရက်စွဲ : 19.12.2015
 ကျား : ၁၈ ဝ - ၁၇ (ယုတ်ပါး၊ ဘေးအန္တရာယ်)
 ငှက် : စီးဆင်း စေ့ဖွဲ့ပိတ် ဦးဆောင်ရေး၊ ခွေး ၁၃ - အိမ်ထောင်မှု

စဉ်	အကြောင်းအရာ	ရာခိုင်နှုန်း
၁	ချမ်းသာ	၃%
၂	အာသာငဲ့ဝင်	၁၇%
၃	ဆင်းရဲ	၈၀%

ပိုင်ဆိုင်မှု

၁ ချမ်းသာ - အိမ်၊ မြေဧက ၃၀၀၀၀၊ ရေထုတ်ခွင့်၊ စာအိမ်၊ ကျေးယုတ်၊ ကျွန်းဆွဲမှု

၂ အာသာငဲ့ဝင် - အိမ်၊ ရေထုတ်ခွင့်၊ အိမ်၊ ၃ယုတ်ခွင့် (ကောင်း)၊

၃ ဆင်းရဲ - ကျွန်း၊ အိမ်၊ အိမ်ထောင်မှု၊ မြေဧက၊ ရေထုတ်ခွင့်၊ အိမ်



ဆင်းရဲချမ်းသာမှုပြဇယားအပေါ် သုံးသပ်ချက်

နေ့စွဲ	-	၁၉.၁၂.၂၀၁၅
အချိန်	-	နံနက်(၈:၀၀)
ဦးဆောင်ဆွေးနွေးသူ	-	ဒေါ်ထွန်းမူ
ပါဝင်ဆွေးနွေးသူ	-	ကျား(၁၈)ဦး၊ မ(၁၇)ဦး

တနင်္သာရီတိုင်းဒေသကြီး၊ ကျွန်းစုမြို့နယ်၊ ကော်ဇယားကျေးရွာအုပ်စု၊ ချောင်းကြီးဝကျေးရွာသည် ပင်လယ်ရေ ပြင်နှင့်တောင်တန်းများဝန်းရံထားသော ပင်လယ်ရွာတစ်ရွာဖြစ်ပါသည်။ ပိုင်ဆိုင်မှုဇယားပြုလုပ်ရန် ရွာသားများစုဝေးပြီး ရွာ၏တောင်နောက်တွင် (၁၉.၁၂.၂၀၁၅)ရက်နေ့၊ နံနက်(၈:၀၀)နာရီတွင် လူဦးရေ(၃၀)ဦးဖြင့် ဆွေးနွေးခဲ့ပါသည်။ ချောင်းကြီးဝကျေးရွာတွင် အုပ်စု(၃)စုရှိပါသည်။ (၁)ချမ်းသာသောအုပ်စု၊ (၂)မပြေလည်သောအုပ်စုနှင့် (၃)မပြေလည်သောအုပ်စုတို့ဖြစ်ပါသည်။ ချမ်းသာသောအုပ်စုတွင် အိမ်ထောင်စု(၃၀%)ရှိပြီး၊ အိမ်၊ မြေ၊ ဥယျာဉ်၊ ရေလုပ်ငန်း၊ အရောင်းအဝယ်(ရေထွက်ပစ္စည်းများ)၊ ကုန်စုံဆိုင်များ ပိုင်ဆိုင်ကြပါသည်။ ရေလုပ်ငန်းနှင့် ဥယျာဉ်ထွက်တိုးခြင်းကြောင့် ကုန်စုံများမှာလည်း အရောင်းအဝယ်ကောင်းလှပါသည်။ မပြေလည်သောအုပ်စုတွင် အိမ်ထောင်စု(၁၇%)ရှိပြီး အိမ်၊ အရောင်းအဝယ်(ရေထွက်ပစ္စည်းများ)နှင့် ဥယျာဉ်အနည်းငယ်များ ပိုင်ဆိုင်ကြပါသည်။ မပြေလည်သောအုပ်စုတွင် အိမ်ထောင်စု(၈၀%)ရှိပါသည်။ ထိုသူတို့သည် လုပ်ကိုင်စားသောက်ရန် ငွေကြေးအရင်းအနှီးမရှိခြင်း၊ ကျန်းမာရေးချို့တဲ့ခြင်း၊ အလုပ်အကိုင်အခွင့်အလမ်းနည်းပါးခြင်း၊ ဝင်ငွေထွက်ငွေမမျှတခြင်း၊ မိသားစုဝင်များသောကြောင့် စားဝတ်နေရေးအဆင်မပြေခြင်း တို့ကြောင့်ဖြစ်ပါသည်။ ထို့ပြင် ကျားအလုပ်လုပ်နေခြင်းဖြင့် ဝင်ငွေနည်းပါးပြီး မိသားစုစားဝတ်နေရေးဖြေရှင်းပေးနေရသောကြောင့် အကြွေးသံသရာလည်နေသည့် ဘဝသို့ရောက်နေကြရပါသည်။

မပြေလည်သောအုပ်စုတွင်ရှိသောသူများသည် အိမ်ပိုင်များမရှိသဖြင့် အိမ်ငှားနေထိုင်ကြရခြင်း၊ ဓနိမိုး၊ ထရံကာ အိမ်ပုံသဏ္ဍာန်ဖြင့်နေထိုင်ကြရခြင်း၊ တစ်နေ့လုပ်တစ်နေ့စားကျပန်း၊ လက်သမား၊ အခကြေးငွေဖြင့် စက်လှေထွက်လိုက်သူများဖြစ်ကြသည်။ ဥယျာဉ်ရာသီတွင်လည်း တောတောင်ခုတ်တွင် ရှင်းလင်းခြင်း၊ ရာသီပေါ်ရာဘာစေးလှီးခြင်း၊ ကွမ်းသီးကောက်ခြင်း စသည်တို့လည်းလုပ်ကိုင်ကြရပါသည်။ ချောင်းကြီးဝကျေးရွာတွင် အလုပ်အကိုင်အခွင့်အလမ်းနည်းပါးခြင်းနှင့် မိသားစုဝင်များခြင်းကြောင့် ဝင်ငွေထွက်ငွေမမျှတခြင်း၊ ကုန်ဈေးနှုန်းမြင့်မားခြင်း၊ အလုပ်အကိုင်ရှားပါးခြင်း စသည်တို့ကြောင့် မပြေလည်သောအုပ်စုရှိသူများသည် ဆင်းရဲမှုဒဏ်ကိုကြာရှည်စွာခံစားနေကြရပါသည်။

အသက်မွေးဝမ်းကြောင်းပြဇယား

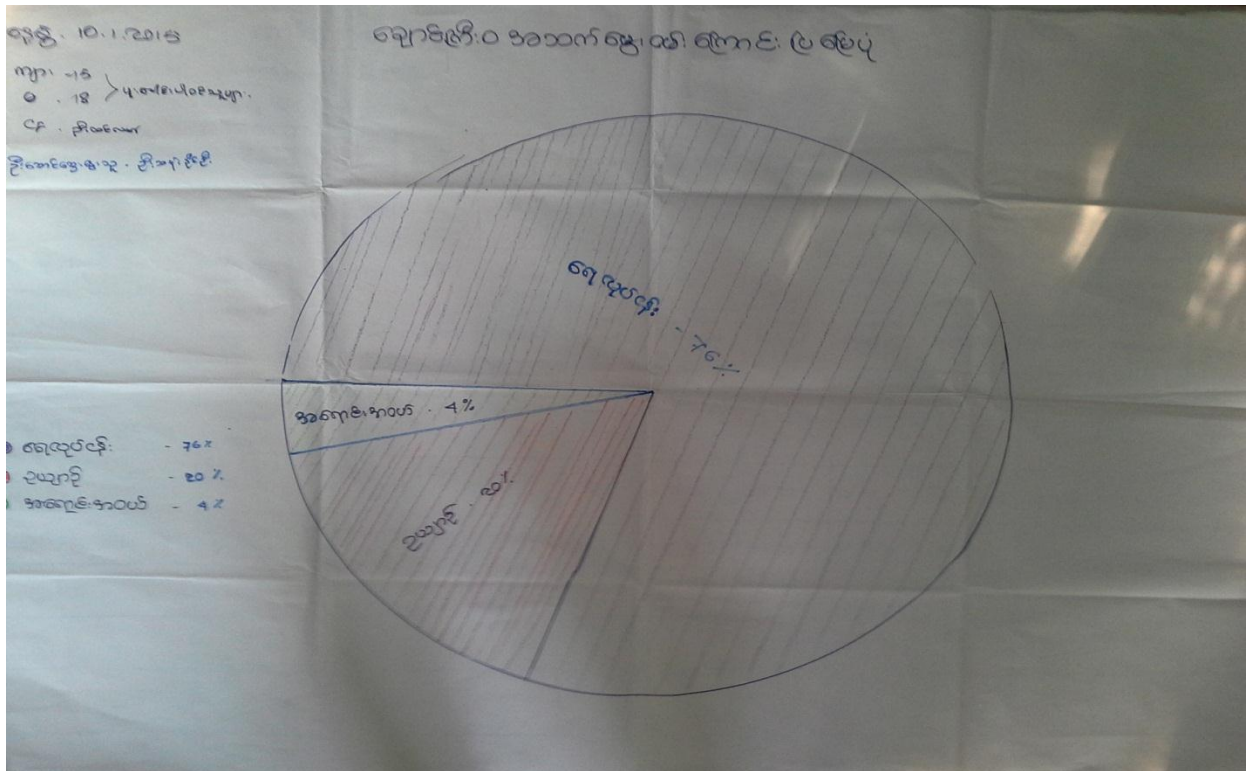

အသက်မွေးဝမ်းကြောင်းပြမြေပုံအပေါ်သုံးသပ်ချက်

- နေ့စွဲ - ၁၉.၁၂.၂၀၁၅
- အချိန် - နံနက်(၉:၀၀)
- ဦးဆောင်ဆွေးနွေးသူ - ဦးသန်းနိုင်ဦး
- ပါဝင်ဆွေးနွေးသူ - ကျား(၁၅)ဦး၊ မ(၁၈)ဦး

တနင်္သာရီတိုင်းဒေသကြီး၊ ကျွန်းစုမြို့နယ်၊ ကော်ဇောကျေးရွာအုပ်စု၊ ချောင်းကြီးကျေးရွာ၊ ရွာတွင်းပိုင်းတွင် (၁၉.၁၂.၂၀၁၅)ရက်နေ့၊ နံနက်(၉:၀၀)နာရီအချိန်တွင် ရွာသူရွာသားများစုပေါင်း၍ အသက်မွေးဝမ်းကြောင်းပြမြေပုံကို ရေးဆွဲခဲ့ကြပါသည်။ ချောင်းကြီးကျေးရွာ၏ အသက်မွေးဝမ်းကြောင်းအနေဖြင့် အရောင်းအဝယ်လုပ်ကိုင်သူ(၄%)၊ ဥယျာဉ်လုပ်ကိုင်သူ(၂၀%)နှင့် ကျပန်းလုပ်ကိုင်သူ(၇၆%)ရှိပါသည်။ ချောင်းကြီးကျေးရွာ၏ အသက်မွေးဝမ်းကြောင်းပြမြေပုံကိုကြည့်ခြင်းအားဖြင့် ကျေးရွာတွင် ကျပန်းလုပ်ကိုင်သူများပြားသောကြောင့် ဆင်းရဲသားဦးရေများကြောင်းကို တွေ့ရှိရပါသည်။

မှတ်တမ်းဓါတ်ပုံများ



ရွာလုံးကျွတ်ပထမအကြိမ်အစည်းအဝေး



PRA Tools အသုံးပြု၍ကျေးရွာအချက်အလက်ကောက်ယူခြင်း

မှတ်တမ်းဓါတ်ပုံများ



PRA Tools အသုံးပြု၍ကျေးရွာအချက်အလက်ကောက်ယူခြင်း



စီမံကိန်းလုပ်ငန်းခွဲပြုလုပ်မည့်နေရာအားတိုင်းတာခြင်း

ကော်မတီဝင်များစာရင်း

စဉ်	အမည်	ကျား/မ	ရာထူး
၁	ဦးသောင်းစိန်	ကျား	ကျေးရွာစီ/ထောက်ဥက္ကဋ္ဌ
၂	ဒေါ်သင်းသင်းလှိုင်	မ	ကျေးရွာစီ/ထောက်ဥက္ကဋ္ဌ
၃	ဦးနောင်လွယ်	ကျား	စောင့်ကြည့်ကြီးကြပ်ရေးဆပ်ကော်မတီ
၄	ဒေါ်ဇင်မာအေး	မ	စောင့်ကြည့်ကြီးကြပ်ရေးဆပ်ကော်မတီ
၅	ဒေါ်သွယ်သွယ်ဦး	မ	စောင့်ကြည့်ကြီးကြပ်ရေးဆပ်ကော်မတီ
၆	ဦးစိုးပိုင်	ကျား	ဝယ်ယူရေးဆပ်ကော်မတီ
၇	ဒေါ်မိုးမိုး	မ	ဝယ်ယူရေးဆပ်ကော်မတီ
၈	ဒေါ်သီတာဝင်း	မ	ဝယ်ယူရေးဆပ်ကော်မတီ
၉	ဦးသိန်းအေး	ကျား	လည်ပတ်ရေးနှင့်ပြင်/ထိန်းဆပ်ကော်မတီ
၁၀	ဦးအောင်ပိုင်စိုး	ကျား	လည်ပတ်ရေးနှင့်ပြင်/ထိန်းဆပ်ကော်မတီ
၁၁	ဒေါ်ချိုဝင်း	မ	လည်ပတ်ရေးနှင့်ပြင်/ထိန်းဆပ်ကော်မတီ
၁၂	ဦးရဲလင်းစိုး	ကျား	စေတနာ့ဝန်ထမ်း
၁၃	ဒေါ်ပွင့်သက်ဖြူ	မ	စေတနာ့ဝန်ထမ်း
၁၄	ဦးဇော်ဌေး	ကျား	အကြံပြုတိုင်ကြားဖြေရှင်းရေး
၁၅	ဒေါ်ဌေးဌေးနွယ်	မ	အကြံပြုတိုင်ကြားဖြေရှင်းရေး
၁၆	ဦးလွယ်စိုး	ကျား	ကျေးရွာစာရင်းကိုင်

ကျေးရွာအခြေခံအချက်အလက်များ (ပုံစံ - ၈ - ၁)



Cluster - 2

ပုံစံ ၈-၁ ကျေးရွာအခြေခံအချက်အလက်များ (Form PC 1)

လမ်းညွှန်ချက်/ ကျေးရွာတစ်ရွာသို့ ပထမဆုံး မိတ်ဆက်ခရီးသွားရောက်သောအခါ လူထုစည်းရုံးရေးမှူးသည် ကျေးရွာခေါင်းဆောင်များအားကျေးရွာအချက်အလက်များကိုပေတ္တာရပ်ခံ၍တောင်းခံရသည်။ ဤအချက်အလက်များကိုမိတ်ဆက်ပေးသောစည်းဝေးပတ်ပိတ်တောင်းခံရမည်။ မိတ်ဆက်အစည်းဝေးတွင် လူထုစည်းရုံးရေးမှူးသည် ဤအချက်အလက်များကိုပေးပြီးမှန်ကန်အောင်ပြုလုပ်ရမည်။ ပြီးနောက်တွင် လူထုစည်းရုံးရေးမှူးမှ သတင်းအချက်အလက်ထံသို့ Tablets မှတစ်ဆင့်ဖြည့်သွင်းရမည်။

ကျေးရွာအုပ်ချုပ်ရေးမှူးအမည် - <u>ဦးဝင်းရွှေ</u>	ကျေးရွာအုပ်ချုပ်ရေးမှူး၏ဖုန်းနံပါတ် <u>၀၉.၆၇၆၀၅၅၃</u>	လူထုစည်းရုံးရေးမှူး၏အမည် <u>ဦးဝင်းညိုညိုလတ်၊ ဒေါ်မြင့်မြင့်ခိုင်</u>
ပြည်နယ်တိုင်းဒေသကြီး - တနင်္သာရီတိုင်းဒေသကြီး	မြို့နယ် ကျွန်းစု	ကျေးရွာအုပ်စု <u>ကော်စော</u>
		ကျေးရွာ <u>ရွာစားကြီး ၀</u>

က. လူဦးရေ

လူမျိုးစု	အိမ်ထောင်စုအရေအတွက်	ကိုးကွယ်သည့်ဘာသာ	အိမ်ထောင်စုအရေအတွက်
လူမျိုးစု (၁) <u>ဗမာ</u>	<u>၄၈၆</u>	ဘာသာ(၁) <u>ဗုဒ္ဓ</u>	<u>၄၈၆</u>
လူမျိုးစု (၂) -----		ဘာသာ(၂) -----	
လူမျိုးစုရော -----		ဘာသာရော -----	

	အမျိုးသား(အရေအတွက်)	အမျိုးသမီး(အရေအတွက်)
လူဦးရေ	<u>၁၃၂၂</u>	<u>၁၂၈၈</u>
အိမ်ထောင်ဦးစီး	<u>၄၃၆</u>	<u>၅၀</u>

(ခ) လက်လှမ်းမီအသုံးပြုနိုင်သည့်အဆောက်အအုံများ

စာသင်ကျောင်း	အမှတ်ခြံစိမ့်	ကျန်းမာရေး	အမှတ်ခြံစိမ့်	ဘာသာရေးအဆောက်အအုံ	အမှတ်ခြံစိမ့်
အထက်တန်းကျောင်း	<input type="checkbox"/>	ဆေးရုံ	<input type="checkbox"/>	စေတီ	<input checked="" type="checkbox"/>
အလယ်တန်းကျောင်း	<input type="checkbox"/>	ကျန်းမာရေးဌာန	<input checked="" type="checkbox"/>	ဘုန်းကြီးကျောင်း	<input checked="" type="checkbox"/>
မူလတန်းကျောင်း	<input checked="" type="checkbox"/>	ကျန်းမာရေးဌာနခွဲ	<input type="checkbox"/>	ဟိန္ဒူဘုရားကျောင်း	<input type="checkbox"/>
မူကြိုကျောင်း	<input type="checkbox"/>	ဆေးပေးခန်း	<input type="checkbox"/>	ခရစ်ယာန်ကျောင်း	<input type="checkbox"/>
အခြား	<input type="checkbox"/>	အခြား	<input type="checkbox"/>	ဇလီ	<input type="checkbox"/>
				အခြား	<input type="checkbox"/>
မှတ်ချက် - <u>ကျွန်ုပ်တို့အလယ်တန်းကျောင်း</u>		မှတ်ချက်		မှတ်ချက်	



(ဂ) ကျွမ်းကျင်သူများမှတ်တမ်း ၊ ကျေးရွာတွင်နေထိုင်သော သို့မဟုတ် တခြားရွာမှလာရောက်သောကျွမ်းကျင်သူများ

(၁) စာသင်ကျောင်း			(၂) ကျန်းမာရေး			(၃) လက်မှုပညာရှင်		
	ရွာတွင်နေထိုင်သူ	အခြားရွာမှလာသူ		ရွာတွင်နေထိုင်သူ	အခြားရွာမှလာသူ		ရွာတွင်နေထိုင်သူ	အခြားရွာမှလာသူ
မူလတန်းပြဆရာ၊ ဆရာမ	<input checked="" type="checkbox"/>	<input checked="" type="checkbox"/>	ဆရာဝန်	<input type="checkbox"/>	<input type="checkbox"/>	လက်သမား	<input checked="" type="checkbox"/>	<input type="checkbox"/>
အထက်တန်းပြဆရာ၊ ဆရာမ	<input type="checkbox"/>	<input type="checkbox"/>	လက်ထောက်ကျန်းမာရေးမှူး	<input type="checkbox"/>	<input type="checkbox"/>	ပန်းရံ	<input checked="" type="checkbox"/>	<input type="checkbox"/>
အလက်တန်းပြဆရာ၊ ဆရာမ	<input checked="" type="checkbox"/>	<input checked="" type="checkbox"/>	အမျိုးသမီးကျန်းမာရေးဆရာမ	<input checked="" type="checkbox"/>	<input type="checkbox"/>	လျှပ်စစ်ဆိုင်ရာ	<input checked="" type="checkbox"/>	<input type="checkbox"/>
ဆရာ၊ ဆရာမ	<input type="checkbox"/>	<input type="checkbox"/>	အရံသားဖွား	<input checked="" type="checkbox"/>	<input type="checkbox"/>	ရေပိုက်သွယ်သူ	<input checked="" type="checkbox"/>	<input type="checkbox"/>
အခြား	<input type="checkbox"/>	<input type="checkbox"/>	ပြည်သူ့ကျန်းမာရေးလုပ်သား (၁)/(၂)	<input type="checkbox"/>	<input type="checkbox"/>	စက်ပြင်ဆရာ	<input checked="" type="checkbox"/>	<input type="checkbox"/>
မှတ်ချက်				မှတ်ချက်				မှတ်ချက်

(ဃ) ကျေးရွာသို့ ရောက်ရှိနိုင်သည့်လမ်းအခြေအနေ / ကျေးရွာတစ်ရွာသည် ၎င်း၏ကျေးရွာအုပ်စုနှင့် ဆက်သွယ်ထားသောလမ်းအခြေအနေ (အောက်ပါတို့ကိုစိုင်းပါ)

ကျောက်ကြမ်းလမ်း ကတ္တရာလမ်း ကွန်ကရစ်လမ်း မော်တော်ဆိုင်ကယ်လမ်း
 ကျောက်ခင်းလမ်း မြေသားလမ်း လူသွားလမ်း အခြား ရေကန်

(င) ကျေးရွာဖွံ့ဖြိုးမှုစီမံချက်

(၁) လူထုဗဟိုပြုစီမံကိန်းမစတင်မီ ဤကျေးရွာတွင်ကျေးရွာဖွံ့ဖြိုးမှု စီမံချက်ရှိခဲ့ပါသလား? ပိုင်းပါ
 ရှိပါသည်/မရှိပါ/မသိပါ

(၂) ရှိခဲ့ပါလျှင် ဤစီမံချက်ကို မည်သည့် ခုနှစ်တွင်ပြင်ဆင်ခဲ့ပါသနည်း? နှစ်-----/မသိပါ

(၃) ဤစီမံချက်ကို ဖြိုနယ်မှအတည်ပြုခဲ့ပါသလား? ပြုခဲ့ပါသည်/မပြုခဲ့ပါ /မသိပါ

(စ) ခရီးအကွာအဝေး

(၁) ဤကျေးရွာ၏ဗဟိုမှ၎င်းကျေးရွာအုပ်စု၏ဗဟိုအထိခရီးခိုင်းမည်မျှကွာဝေးသနည်း? မိုင်-၃.၅ မီတာပါ

(၂) ဤကျေးရွာမှ ၎င်းကျေးရွာအုပ်စုဗဟိုအထိသွားလာရာတွင်ကြာမြင့်သည့်အချိန် ခြောက်သွေ့ရာသီတွင်ကြာချိန်-၃၇ မိနစ်/ထော်လာရီ/မော်တော်ဆိုင်ကယ်/ခြေလျင်/လား/မော်တော်ဘုတ်/

ခိုးရာသီတွင်ကြာချိန်-၃၇ မိနစ်/ထော်လာရီ/မော်တော်ဆိုင်ကယ်/ခြေလျင်/လား/မော်တော်ဘုတ်/ အခြား----- စသည်တို့ဖြင့်သွားလျှင်ကြာမြင့်သည့်အချိန်

အခြား----- စသည်တို့ဖြင့်သွားလျှင်ကြာမြင့်သည့်အချိန်

(ဆ) ပတ်ဝန်းကျင်ဆိုင်ရာသဘာဝဘေးအန္တရာယ် -

ဤကျေးရွာတွင်ရေကြီးခြင်းကိုသို့ သဘာဝဘေးအန္တရာယ်ကျရောက်ဖူးခြင်းရှိပါသလား။

မရှိပါ ရှိပါသည် ရှိလျှင်ဖော်ပြပါ-----



(ဇ) ကျေးရွာတွင် ဖွဲ့စည်းထားသော အဖွဲ့အစည်းများ

လူထုဖော်ပြပုံစံကိန်းမတိုင်မီ ဤကျေးရွာတွင် ကျေးရွာဖွံ့ဖြိုးရေးအတွက် အစိုးရ(သို့)ရွာသားများကိုယ်တိုင်(သို့) စီမံကိန်းတစ်ခုခုမှ ဖွဲ့စည်းထားသည့် အဖွဲ့အစည်းများရှိပါသလား။

ကျေးရွာအုပ်စုအုပ်ချုပ်ရေးမှူး(ကိုယ်စား)
ချောင်းကြီးဝကျေးရွာ၊ ကော်ယောကျေးရွာအုပ်စု
ကျွန်းစုမြို့နယ်။

ကျေးရွာခေါင်းဆောင်

အမည်

ဦးစိုးစန္ဒာ

လက်မှတ်



နေ့စွဲ

၁၇.၁၂.၂၀၁၅

လူထုစည်းရုံးရေးမှူး

အမည်

ဦးဝင်းဦးဦးလတ် ၊ ခေါ်မြင့်မြင့်မိုး

လက်မှတ်

နေ့စွဲ

၁၇.၁၂.၂၀၁၅

စီမံကိန်းစက်ဝန်းအချိန်ဇယား (ပုံစံ - ၈ - ၂)

လုပ်ထုတ်ပြန်ပို့ရန်စီမံကိန်းစက်ဝန်းစာရွက်စာတမ်း ခေါင်း-၃ ၂၆.၆.၂၀၁၅

ပုံစံ ၈-၂ - စီမံကိန်းစက်ဝန်းအချိန်ဇယား (PC 2)

လမ်းညွှန်ချက်၊ စီမံကိန်းစက်ဝန်းအချိန်ဇယား၊ စည်းစိမ်းရေးရာ၊ လက်ထောက်အဖွဲ့အစည်း၊ မြေပုံ၊ စီမံကိန်းစက်ဝန်းအဆင့်စာရွက်စာတမ်း၊ ငွေကြေးစာရွက်စာတမ်း

စည်းစိမ်းရေးရာ/စည်းစိမ်းရေးရာ ဦးစီးဌာန

နေ့စွဲ ၂၀၁၅.၆.၂၆

ပြည်နယ်/တိုင်း ၈၂၇၂၇၂၇၂၇ မြို့နယ်

စီမံကိန်းအဆင့်/အမျိုးအမည်	စတင်သည့်နေ့	ပြီးဆုံးသည့်နေ့	အမျိုးအမည်		အစည်းအဝေး/အဖွဲ့အစည်း		လူပုဂ္ဂိုလ်စာရင်း
			အမျိုးအမည်	အမျိုးအမည်	အဖွဲ့အစည်း	အဖွဲ့အစည်း	
၁. ကျေးရွာစီမံကိန်း	၁၈.၇.၂၀၁၅	၁၈.၇.၂၀၁၅	၁၀၇	၁၀၇	၁၀၇	၁၀၇	၁၀၇
၂. ကျေးရွာစီမံကိန်း	၁၉.၈.၂၀၁၅	၁၉.၈.၂၀၁၅	၁၀၇	၁၀၇	၁၀၇	၁၀၇	၁၀၇
၃. ကျေးရွာအုပ်စု	၁၉.၈.၂၀၁၅	၁၉.၈.၂၀၁၅	၃၁	၃၁	၃၁	၃၁	၃၁
၄. မြို့နယ်အဆင့်	၇.၉.၂၀၁၅	၇.၉.၂၀၁၅	၆၈	၆၈	၆၈	၆၈	၆၈
၅. မြို့နယ်	၇.၉.၂၀၁၅	၇.၉.၂၀၁၅	၆၈	၆၈	၆၈	၆၈	၆၈
၆. မြို့နယ်အဆင့်	၇.၉.၂၀၁၅	၇.၉.၂၀၁၅	၆၈	၆၈	၆၈	၆၈	၆၈
၇. မြို့နယ်အဆင့်	၇.၉.၂၀၁၅	၇.၉.၂၀၁၅	၆၈	၆၈	၆၈	၆၈	၆၈
၈. မြို့နယ်အဆင့်	၇.၉.၂၀၁၅	၇.၉.၂၀၁၅	၆၈	၆၈	၆၈	၆၈	၆၈
၉. မြို့နယ်အဆင့်	၇.၉.၂၀၁၅	၇.၉.၂၀၁၅	၆၈	၆၈	၆၈	၆၈	၆၈
၁၀. မြို့နယ်အဆင့်	၇.၉.၂၀၁၅	၇.၉.၂၀၁၅	၆၈	၆၈	၆၈	၆၈	၆၈
၁၁. မြို့နယ်အဆင့်	၇.၉.၂၀၁၅	၇.၉.၂၀၁၅	၆၈	၆၈	၆၈	၆၈	၆၈
၁၂. မြို့နယ်အဆင့်	၇.၉.၂၀၁၅	၇.၉.၂၀၁၅	၆၈	၆၈	၆၈	၆၈	၆၈

လူထုတုံ့ပြန်စီမံကိန်းစီမံကိန်းလက်စွဲ
အပိုင်း-၃ ၂၉.၉.၂၀၁၅

၆.၃။ တက္ကသိုလ်တန်းကျမှ လုပ်ထားအပ်အပ် ရေးဆွဲခြင်း	၂၆.၇.၁၆	၂၆.၉.၁၆	၃	၃	၄၃	၇ ၃၆	၁၇၉ ၀၅၈
၆.၄။ ပြင်/ထိန်းအပ်အပ် ရေးဆွဲခြင်း	၂၇.၃.၁၆	၂၇.၃.၁၆	၃	၇	၁၀	၁၀	၀၅၈
၇. စီမံကိန်းလုပ်ငန်းခွဲ တစ်ခုခု လစဉ်အစည်းအဝေး	မလို	မလို	မလို	မလို	မလို	မလို	
၇.၁။ အစည်းအဝေး ဖထမအကြိမ်							
၇.၂။ အစည်းအဝေး ဒုတိယအကြိမ်							
၇.၃။ အစည်းအဝေး တတိယအကြိမ်							
၈. စီမံကိန်းလုပ်ငန်းခွဲ အပြီးသတ်စစ်ဆေးခြင်း အစည်းအဝေး	၂၀.၇.၂၀၁၅						
၉. လူထုစစ်ဆေးပွဲအစည်းအဝေး							

ကျေးရွာဖွံ့ဖြိုးရေးဦးစားပေးအစီအစဉ် (ပုံစံ - ၈ - ၃)



ပုံစံ ၈-၃ ကျေးရွာဖွံ့ဖြိုးရေး ဦးစားပေးအစီအစဉ် (Form PC 3)

လမ်းညွှန် ချက်၊ အဆင့် (၃) ကျေးရွာမျှော်မှန်းချက်အစည်းအဝေးပြီးလျှင် ပေးပို့ရမည့် ကျေးရွာစီမံကိန်း အထောက်အကူပြုကော်မတီသည် လူထုစည်းရုံးရေးများအကူအညီဖြင့် ကျိပ်စက်ပြင်ဆင်အောင် ဖြည့်သွင်းရမည်။ အားလုံးပေးပို့အခက်အခဲအတားအဆီးများ၊ ဖွံ့ဖြိုးတိုးတက်ရေးအစီအစဉ်များ၊ လူထုစည်းရုံးမှုမကိန်း၏ ရန်ပုံငွေအရင်းအမြစ်နှင့် မသက်ဆိုင်သည့် လုပ်ငန်းများအားလုံးကိုဖော်ပြရမည်။			
လူထုစည်းရုံးရေးများ/ဝန်ထမ်း အမည် - <u>ဒို့မင်း ညိုညိုဇော်</u> <u>၁</u> <u>၁</u> <u>၁</u> <u>၁</u> <u>၁</u>		နေ့စွဲ <u>၂၅.၁၁.၂၀</u>	
ပြည်နယ်/တိုင်း-တနင်္သာရီတိုင်း		ကျေးရွာအုပ်စု <u>ကျေးရွာ</u> <u>ကျေးရွာ</u> <u>ကျေးရွာ</u> <u>ကျေးရွာ</u> <u>ကျေးရွာ</u> <u>ကျေးရွာ</u>	
က. အခက်အခဲအတားအဆီးများအားဆွေးနွေးခြင်း - ယခုလက်ရှိအခြေအနေတွင်ကျေးရွာဖွံ့ဖြိုးတိုးတက်ရေးအတွက် အဓိကအခက်အခဲအတားအဆီးများသည် မည်သည့်များဖြစ်ပါသနည်း (အမျိုးသား/သမီး အနည်းဆုံးအခက်အခဲ ၅ ခုဖော်ပြပါ)			
အမျိုးသား အဖွဲ့မှတင်ပြသောအခက်အခဲအတားအဆီးများ		အမျိုးသမီး အဖွဲ့မှတင်ပြသောအခက်အခဲအတားအဆီးများ	
၁	ကလေး များစားဘဝကြား ဂုဏ်ခံ ခြင်း ။ ဇနီးမကလေး နှင့် ဖွင့် ဖြင့်တွင် စားဝတ်နေရေး ဖြစ် ။	၁	ကျောင်းသား နှင့် ကျောင်း နှင့် နေရာခက်ခဲခြင်း ။ စစ်ခင်း တစ် ၂၀၀၀ ဝင်နေရသဖြင့် စိတ်ဝင်စား များခြင်း ။
၂	ဆရာ/မ များနှင့် ကျောင်း သား / သူ များ သွားလာရခက်ခဲ ဖြစ် ။ ကျောက် ချိန် တွင် ကျောင်း သို့ သွားရခက်ခဲ ဖြစ် ။	၂	၁၀၀၀ ဝင် နေရာ ကျန်းမာရေး မကောင်း ဖြစ် ။ ကလေး များ မကောင်း ကျန်းမာရေး ဖြစ် ။
၃	ဆင်းရဲနား များ စားဝတ်ကြွေး ဖို့ သို့ ခွဲခြား သုံးစွဲ ပါ ဖြစ် ။ ဖို့ မလွယ် ခွဲခြား ဖြစ် ။	၃	စီးပွားရေး မကောင်း ဖြစ်ကြောင်း တစ်ပါး သို့ ထပ်မံ တွင် ကျယ်ပြန့် ရခြင်း ။
၄	အထူးကြီး နှင့် နှစ် နှစ် နှစ် အလုပ်လုပ်ရခြင်း ။ ရင်းနှီး ရန် ငွေကြေး မရှိ ဖြစ် ။	၄	စီးပွားရေး မကောင်း ဖြစ်ကြောင်း တစ်ပါး သို့ ထပ်မံ တွင် ကျယ်ပြန့် ရခြင်း ။
၅	ဆင်းရဲနား များ စားဝတ်ကြွေး ဖို့ သို့ ခွဲခြား သုံးစွဲ ပါ ဖြစ် ။ ဖို့ မလွယ် ခွဲခြား ဖြစ် ။	၅	ဆက်သွယ်ရေး မကောင်း ဖြစ်ကြောင်း မသွားရ။ ။ စီးပွားရေး ။ ကျန်းမာ ရေး ဖို့ တွင် ခက်ခဲ ဖြစ် ။



မောင်မှန်းခြင်း- ဤကျေးရွာဖွံ့ဖြိုးတိုးတက်ရေးအတွက်နောင်လာမည့် (၅) နှစ်အားရည်ရွယ်၍ဆောင်ရွက်ရန်အတွက်
မည်သည့်အရာများသည်အဓိကမောင်းမှန်းချက်ဖြစ်သနည်း။

အပျိုးသားအဖွဲ့မှတင်ပြသောမောင်းမှန်းချက်များ	အပျိုးသမီးအဖွဲ့မှတင်ပြသောမောင်းမှန်းချက်များ
<p>၀ နောင်လာမည့် ၅ နှစ် များ တွင် ကဏား များ စီတုက် ပညာရေး အားဖြင့် (အထက်တန်း) ကောင်း များ ရလာစေရန် ။</p>	<p>၀ နောင်လာမည့် ၅ နှစ် များ တွင် ပညာရေး အားဖြင့် တင်ကောင်း များ ရရှိ လာ ဖြီး ကဏား များ စီတုက် ပညာ ရေး ကောင်း ဖွင့်လာစေရန် ။</p>
<p>၂ တစ်ရွာလုံး လမ်း များ အားလုံး အားဖြင့် ကောင်း လာစေရန် ။</p>	<p>၂ နောင်လာမည့် ၅ နှစ် များ တွင် အားလုံး ဖွဲ့ ကွန်ကရစ် အိမ် : လမ်း များ ဖြစ်လာစေရန် ။</p>
<p>၃ အင်းဝ / သား : အား မထွေး တစ် ရွာလုံး စီး များ ဘုံး ခွဲ လာနိုင် စေရန် ။</p>	<p>၃ နောင်လာမည့် ၅ နှစ် များ တွင် တစ် ရွာ လုံး (၂၄) နှစ် ဖိုး များ ရရှိ လာ စေရန် ။</p>
<p>၄ တစ် ရွာလုံး ကိုယ်ပိုင် ကယုတ် ရက် နှင့် ရင်း ခိုး ခွဲ များ ရ လာစေရန် ။</p>	<p>၄ နောင်လာမည့် ၅ နှစ် များ တွင် တစ် ရွာ လုံး ခွဲ ကောင်း ခိုး များ ရရှိ ချ် ကိုယ် ပိုင် ကယုတ် က ကွိုင် များ ခွဲ လာစေရန် ။</p>
<p>၅ ဆက်ဆွယ်ရေး ကောင်း ဖွင့် လာ ဖြီး စီး များ ထူး : ၂ ဖွဲ့ များ ရေး ဖြင့် ကောင်း လာစေရန် ။</p>	<p>၅ နောင်လာမည့် ၅ နှစ် များ တွင် ဆက်ဆွယ် ရေး စနစ် များ ကောင်း ဖွင့် လာ ဖြီး လူ ခွဲ များ အား အား ဖြင့် ကောင်း လာစေရန် ။</p>

ကျေးရွာအုပ်စုစီမံကိန်းလုပ်ငန်းခွဲရွေးချယ်ခြင်း (ပုံစံ - ၈ - ၄)

ပုံစံ PC-၄ ကျေးရွာအုပ်စုစီမံကိန်းလုပ်ငန်းခွဲရွေးချယ်ခြင်းပုံစံ

လမ်းညွှန်ချက်။
 ကျေးရွာအုပ်စုစီမံချက်ရေးဆွဲသည့်အစည်းအဝေးတွင်
 အကူအညီဖြင့်ပြုစုခြင်းဖြစ်ပြီး၊ အစည်းအဝေးကြိုတင်စာရွက်စာတမ်းပြုစုခြင်းဖြစ်ပြီး၊ အစည်းအဝေးကြိုတင်စာရွက်စာတမ်းပြုစုခြင်းဖြစ်ပြီး၊
 အချက်အလက်များကို MIS သို့ ထည့်သွင်းရမည်။
 ကျေးရွာစည်းရုံးရေးမှူး/ဝန်ထမ်းအမည် - ဒေါ်ခင်လတ်
 နေ့စွဲ 16-7-2016
 ပြည်နယ်/တိုင်း-တနင်္သာရီတိုင်း

ကျေးရွာအမည်	ဆောင်ရွက်မည့် လုပ်ငန်းများ	အတိုင်းအတာ	စရိတ်ကိုင်အကျိုး ခံစားခွင့်ရှိသူများ	အဆိုပြုတင်ပြသူ	စရိတ်ကိုင်ကျစရိတ်			စုစုပေါင်း
					စီမံကိန်းမှ ထည့်ဝင်မှု	ကျေးရွာမှ ထည့်ဝင်မှု	အခြားထည့်ဝင်မှု (ဖော်ပြပါ) ထည့်ဝင်ငွေ အမည်/အဖွဲ့	
အောင်လှိုင်	တောင်လှိုင် တိုင်း	၆၀' x ၅၀' x ၁၀'	အောင်လှိုင် / အောင်လှိုင်	အမိန့်သား အမိန့်သား အမိန့်သား	၁၃၀၀၀၀၀	-	-	၁၃၀၀၀၀၀
ကျောက်စိမ်း	ကျောက်စိမ်း / တောင်	၇၅' x ၇၀' x ၁၀'	(၇၅၆) / ကျောက်စိမ်း	အမိန့်သား အမိန့်သား အမိန့်သား	၉၂၀၀၀၀၀	-	-	၉၂၀၀၀၀၀
ကျောက်စိမ်း	ကျောက်စိမ်း / တောင်	၅၅' x ၄၀' x ၁၀'	(၁၅၅၀) / ကျောက်စိမ်း	အမိန့်သား အမိန့်သား အမိန့်သား	၁၁၀၀၀၀၀၀	-	-	၁၁၀၀၀၀၀
ကျောက်စိမ်း	ကျောက်စိမ်း / တောင်	၇၅' x ၇၀' x ၁၀'	(၇၅၆) / ကျောက်စိမ်း	အမိန့်သား အမိန့်သား အမိန့်သား	၉၀၀၀၀၀၀	-	-	၉၀၀၀၀၀၀

စက်ဝန်းအား အမှတ်ခြစ်ပေးပါ (✓) □ စက်ဝန်း (၁) □ စက်ဝန်း (၂) □ စက်ဝန်း (၃) □ စက်ဝန်း (၄) □ စက်ဝန်း (၅)

ကျေးရွာအုပ်စု ကော်မတီ

ക്രമ നമ്പർ	പേര്	പദവി	പേജ് നമ്പർ	പേജ് നമ്പർ	പേജ് നമ്പർ	പേജ് നമ്പർ	പേജ് നമ്പർ	പേജ് നമ്പർ	പേജ് നമ്പർ
1
2

...

...

...

...

...

...

...

...

အတွက် ရောင်းကိုင်ကြေး ပေးပို့မှု ပြုလုပ်ပေးရန် အား အစီအစဉ်အရ
 ရွေးချယ်ပေးခြင်းဖြင့် အရွေးချယ်ခံရသော သူများ မှားယွင်းမှုများ
 တာဝန်ယူမှု အာဇာနည်ဖြင့် လုပ်ဆောင်သွားကြမည် ဟု ကတိပြု ဆုံးဖြတ်
 ခဲ့ပါသည်။

အစည်းအဝေးပိတ်သိမ်းချိန် " အစည်းအဝေးအား နိဂုံး (10:00) နာရီ အချိန်တွင်ရပ်နား
 ခဲ့ပါသည်။ "

မှတ်တမ်းတင်သူ
 ဦးနေဝင်းလွယ်
 ရောင်စုံစင် / ဖြီးထွား ဥက္ကဋ္ဌ

ရွာလုံးကျွတ်အစည်းအဝေး (ဒုတိယအကြိမ်)

ရက်စွဲ - ၂၅.၁၂.၂၀၁၅

ရက်စွဲအဖြစ် ကျေးဇူး ဖွဲ့ကြိုး ရေး ပီပီချွတ် ရေးဆွဲခြင်း နှင့် လူထု ပူးပေါင်း ပါဝင် ဆန်းစစ်ခြင်း

နေရာ - • ကျွန်းပုထိုးနယ် ၊ ကော်ဖက်တောင် အုပ်စု ၊ ချောင်းကြီး ဝကျေးရွာ ၊ ဌာနယ် ဓမ္မာစင်

အချိန် - • ၉၀ မိနစ် (၂:၀၀) နာရီ

ရည်ရွယ်ချက် - • ကျေးဇူး ဖွဲ့ကြိုး ရေးဆွဲမှုကို စေတနာထား ဆောင်ရွက် နိုင်စေရန် ကော်ဖက်တောင် (၁၁) ဦးအား ရွေးချယ်ရန် နှင့် ကောက်ခံ ရှိလာစေရန် (PRA Tools) လူထု ပူးပေါင်း ပါဝင် ဆန်းစစ်ခြင်း များအား ဖြန့်ဖြူး ဖြန့်ဖြူး ပြောကြားခြင်း -

ဆွေးနွေးချက် - • ကော်ဖက်တောင် (၁၁) ဦးအား အားပေး နှင့် အကူအညီ ပေးပို့ပေးခြင်း ၊ ကိုဗွဲမိ မိမိ အဆိုပြု ချစ်ခြင်း ၊ ရွေးချယ်ခြင်း ၊ ရည်ရွယ် လူထု နှင့် အသိပေး တွင်ချက် ပေးခြင်း ၊ ကော်ဖက် လူထု ပူးပေါင်း ပါဝင် ဆန်းစစ်ခြင်း ၊ အား ဖြန့်ဖြူး ဖြန့်ဖြူး ပြောကြားခြင်း ၊ ကျေးဇူး ဖွဲ့ကြိုး ရေး ဆွဲခြင်း ၊ များ ၊ လိုအပ်ချက် ၊ ကော်ဖက် လူထု မဟုတ်သူ မိမိတို့ ၊ ဗုဒ္ဓ အစောင့် အထောက် အပေး ၊ နိုင်ငံသား ပိုမိုကောင်း ၊ များ ၊ အဆိုပြု ချစ်ခြင်း အရေးကြီး ၊ အရေး ပေး ချစ်ခြင်း နှင့် ဖြစ်သည် -

ဆုံးဖြတ်ချက် - • ကျေးဇူး ဖွဲ့ကြိုး ရေး ဆွဲခြင်း ၊ များ ၊ ဆောင်ရွက် ရန် ပိုမိုကောင်း ၊ ကို ဖိတ်ခေါ် ၊ လိုအပ်ပါက အားပေး ၊ ကော်ဖက်တောင် အဖွဲ့ဝင် အဖွဲ့ဝင် အဖွဲ့ဝင် ၊ ရွေးချယ် ဖြစ်ပါသည် -

ကျေးဇူးတင်/ထောက်ပံ့မှု	<၁> ဦးစောဦး
	<၂> ဒေါ်သက်သက်လှိုင်
ဝယ်ယူရေး ပုဂ္ဂိုလ်	<၁> ဦးစိုးလှိုင်
မှတ်တမ်းထိန်း	<၂> ဒေါ်မိုးမိုး
အဖွဲ့ဝင်	<၃> ဒေါ်သီတာဝင်း
စောင့်ကြည့်/ကြီးကြပ် ပုဂ္ဂိုလ်	<၁> ဦးရှောင်လွယ်
အဖွဲ့ဝင်	<၂> ဒေါ်ဇင်စာအေး
အဖွဲ့ဝင်	<၃> ဒေါ်သွယ်သွယ်ဦး
လုပ်ငန်းလည်ပတ်ကြည့်ရှုထိန်းသိမ်းရေး ပုဂ္ဂိုလ်	<၁> ဦးသိန်းအေး
အဖွဲ့ဝင်	<၂> ဦးအောင်လှိုင်
အဖွဲ့ဝင်	<၃> ဒေါ်ချိုဝင်း
ထိုနောက် ဖိတ်ခေါ်ပြီး လုပ်ငန်းခွဲများစား အဆိုပြုနေမိမိ	
	<၁> စာထင်ကျောင်းတိုက်၊ ချုံ၊ ဇွန်
	<၂> ခရုလမ်းမကြီး
	<၃> မိုး
	<၄> ဇေယျ / ဇေယျ
	<၅> ထူး၊ ဆောင်တန်းတစ်၊ တို့ကို အဆိုပြု ခံယူပါသည်။
အစည်းအဝေး ဖိတ်ခေါ်ချိန်	• ၂၀၁၈ (၅.၀၀) ခုရက် အချိန်တွင် ရှောင်ကြဉ်
	ကျေးဇူးတင်မှုနှင့် အစည်းအဝေးကို ရက်စွဲ
	ပါသည်။
	မှတ်တမ်းတင်သူ
	ဦးရှောင်လွယ်
	<စောင့်ကြည့်/ကြီးကြပ် ပုဂ္ဂိုလ်>

ကဏ္ဍအလိုက်ဖွံ့ဖြိုးရေးဦးစားပေးလုပ်ငန်းစဉ်များ

ကျေးရွာ-ချောင်းကြီး					
နောက်ဆက်တွဲ(၄)ခြားနားသောအပိုင်းများအတွက် ဦးစားပေး ဖွံ့ဖြိုးရေး လုပ်ငန်းစဉ်အနှစ်ချုပ်					
ဦးစားပေးအဆင့်	လုပ်ငန်း	မည်သူဦးစားပေးလဲ	ကျေးရွာမှတာဝန်ခံသူ	ပြင်ပမှမည်သူထောက်ပံ့မလဲ	
အခြေခံအဆောက်အအုံ					
	၁ စိမ့်ဝမ်းရေသွယ်ယူခြင်း	ကျား+မ			
	၂ လျှပ်စစ်မီး	ကျား+မ			
	၃ ရွာတွင်းတောင်ပတ်လမ်း	ကျား+မ			
	၄ လမ်းသွယ်များဖြူပြင်ခြင်း	မ			
အသက်မွေးဝမ်းကြောင်းစိုက်ပျိုးရေး					
	၁ ချေးငွေလုပ်ငန်း	ကျား+မ			
	၂ စက်မှုလက်မှုသင်တန်း	ကျား+မ			
	၃ စိုက်ပျိုးရေးနည်းပညာသင်တန်း	ကျား+မ			
	၄ မွေးမြူရေးနည်းပညာသင်တန်း	မ			
	၅ အိမ်တွင်းမှုသင်တန်း	ကျား+မ			
ကျန်းမာရေးနှင့်အဟာရ					

ပညာရေး						
အခြား	မီးသင်္ဂြိုဟ်စက်					
	နှိဗ္ဗာန်ယာဉ်					
ရေလုပ်ငန်း						
ခရီးသွားလုပ်ငန်း						
ကန်သွယ်မှုလုပ်ငန်း						
ဆက်သွယ်ရေးလုပ်ငန်း	ဖုန်းတာဝါတိုင်					