

ပြည်ထောင်စုသမ္မတမြန်မာနိုင်ငံတော်အစိုးရ
စိုက်ပျိုးရေး၊ မွေးမြူရေးနှင့် ဆည်မြောင်းဝန်ကြီးဌာန
ကျေးလက်ဒေသဖွံ့ဖြိုးတိုးတက်ရေးဦးစီးဌာန

ကျွန်းစုမြို့နယ်



**လူထုပတ်ဝန်းကျင်ဖွံ့ဖြိုးရေး
National Community Driven Development Project
(NCDDP)**



**ကျေးရွာဖွံ့ဖြိုးရေးအစီအစဉ်
Village Development Plan (VDP)**

ပဲယာကျေးရွာ၊ ညောင်ဘီးကျေးရွာအုပ်စု ။

မာတိကာ

စဉ်	အကြောင်းအရာ	စာမျက်နှာ
၁	ကျွန်းစုမြို့နယ်မြေပုံ	၁
၂	ကျေးရွာအုပ်စုမြေပုံ	၂
၃	ကျေးရွာအုပ်စုတွင် ပါဝင်သောကျေးရွာများစာရင်း	၃
၄	လူထုပူးပေါင်းပါဝင်သောဆန်းစစ်ခြင်းနှင့် အကဲဖြတ်ခြင်းလုပ်ငန်းစဉ်	၃
၅	ကျေးရွာသမိုင်းကြောင်း	၄
၆	ကျေးရွာသမိုင်းကြောင်းအပေါ် သုံးသပ်ချက်	၄
၇	လူမှုနှင့် အရင်းအမြစ်ပြုမြေပုံ	၅
၈	လူမှုနှင့် အရင်းအမြစ်ပြုမြေပုံအပေါ် သုံးသပ်ချက်	၆
၉	ရာသီခွင်ပြုပြင်ကွဲဒီဇိုင်း	၇
၁၀	ရာသီခွင်ပြုပြင်ကွဲဒီဇိုင်းအပေါ် သုံးသပ်ချက်	၇
၁၁	အဖွဲ့အစည်းချိတ်ဆက်ပြုမြေပုံ	၈
၁၂	အဖွဲ့အစည်းချိတ်ဆက်ပြုမြေပုံအပေါ် သုံးသပ်ချက်	၉
၁၃	ပြဿနာသစ်ပင်များ	၉
၁၄	ပြဿနာသစ်ပင်များအပေါ် သုံးသပ်ချက်	၁၀
၁၅	ပင့်ကူအိမ်မြေပုံ	၁၁
၁၆	ပင့်ကူအိမ်မြေပုံအပေါ် သုံးသပ်ချက်	၁၁
၁၇	ကြွယ်ဝမှုပြဇယား	၁၂
၁၈	ကြွယ်ဝမှုပြဇယားအပေါ် သုံးသပ်ချက်	၁၃
၁၉	အသက်မွေးဝမ်းကြောင်းပြဇယား	၁၄
၂၀	အသက်မွေးဝမ်းကြောင်းပြဇယားအပေါ် သုံးသပ်ချက်	၁၅
၂၁	မှတ်တမ်းဓါတ်ပုံများ	၁၆
၂၂	ကော်မတီဝင်များစာရင်း	၁၈
၂၃	ကျေးရွာအခြေခံအချက်အလက်များ (ပုံစံ - ၈ - ၁)	၁၉
၂၄	စီမံကိန်းစက်ဝန်းအချိန်ဇယား (ပုံစံ ၈-၂)	၂၂
၂၅	ကျေးရွာဖွံ့ဖြိုးရေးဦးစားပေးအစီအစဉ် (ပုံစံ ၈-၃)	၂၄
၂၆	ကျေးရွာအုပ်စုစီမံကိန်းလုပ်ငန်းခွဲရွေးချယ်ခြင်း (ပုံစံ ၈-၄)	၂၇
၂၇	အစည်းအဝေးမှတ်တမ်းများ	၂၈
၂၈	ကဏ္ဍအလိုက် ဖွံ့ဖြိုးရေးဦးစားပေးလုပ်ငန်းများ	၃၂



ကျွန်းစုမြို့နယ်အခြေပြမြေပုံ

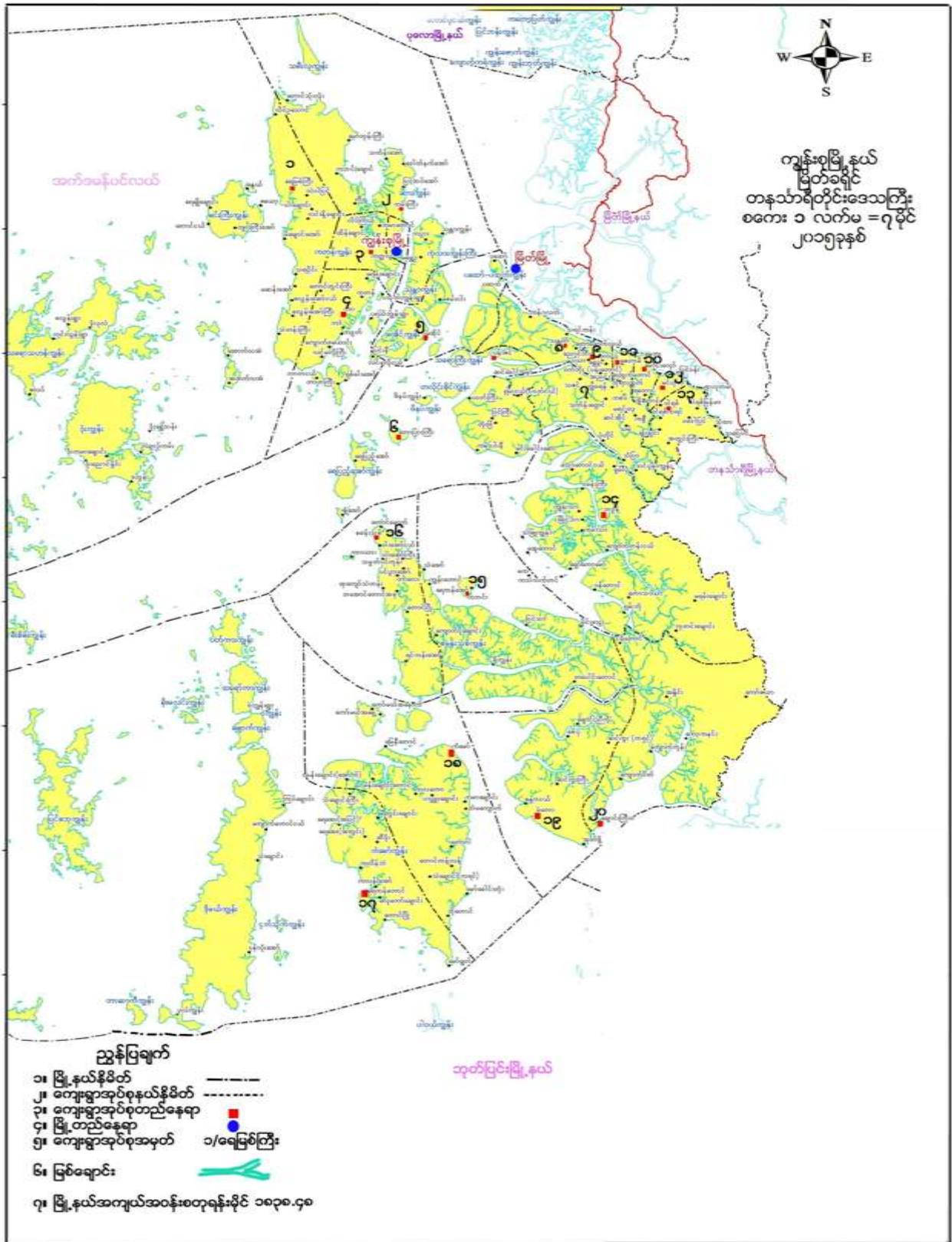

ကျေးရွာအုပ်စုမြေပုံ

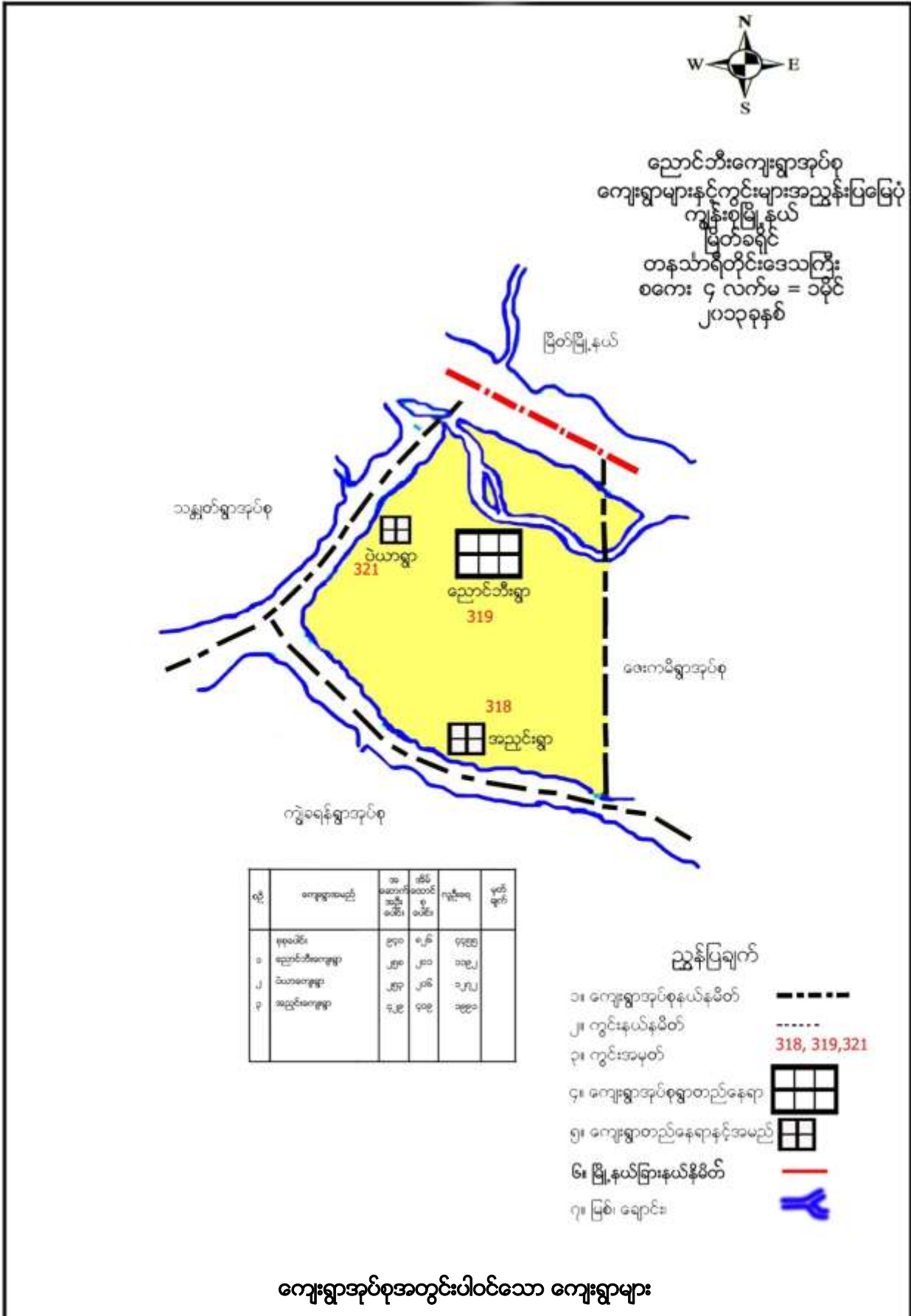

ကျေးရွာအုပ်စုအတွင်းပါဝင်သော ကျေးရွာများ

- ၁ - ညောင်ဘီးကျေးရွာ
- ၂ - အညင်းကျေးရွာ
- ၃ - ပဲယာကျေးရွာ

လူထုပူးပေါင်းပါဝင်သော လူမှုဆန်းစစ်ခြင်းနှင့် အကဲဖြတ်ခြင်း လုပ်ငန်းစဉ် (PSA/PRA) အကျဉ်းချုပ်

စဉ်	အသုံးပြုခဲ့သော PRA Tool များ
၁	ကျေးရွာသမိုင်းကြောင်း
၂	လူမှုနှင့်အရင်းအမြစ်ပြမြေပုံ
၃	ရာသီခွင်ပြ ပြက္ခဒိန်
၄	အဖွဲ့အစည်းချိတ်ဆက်မှုပြမြေပုံ
၅	ပြဿနာသစ်ပင် (၁)
၆	ပြဿနာသစ်ပင် (၂)
၇	ပင့်ကူအိမ်မြေပုံ
၈	ကြွယ်ဝမှုပြဇယား
၉	အသက်မွေးဝမ်းကြောင်းပြဇယား



ကျေးရွာသမိုင်းကြောင်း

ခုနှစ်	ကျေးရွာအုပ်စု	အကျဉ်းချုပ်	ထောက်ပံ့မှုအဖွဲ့အစည်း
1716	ပဲခင်း၊ သိုက်ကျို၊ ရာမည်းသာ၊ ဘေးကွေးရွာ၊ ဟူးပေါ်၊ ပါးလား	ဒီပဲခင်း (၂၀) မှ စတင်သည်။	ကိုယ်တူကိုယ်ထ
1951	ဘုန်းတော်ကြီးကျောင်းခြံ လာ	ဘာသာရေးအဖွဲ့အစည်း	ကိုယ်တူကိုယ်ထ
1953	စာသင်ကျောင်းခြံ လာ	ရေးတော်၊ မတ်တော်၊ ပြီး၊ ပညာတော်၊ အောင်	ကိုယ်တူကိုယ်ထ
1977	ရွာပိတ်လမ်းခြံ လာ	စာပေ၊ ဝန်ထမ်းရေးကော်မရှင်	ကိုယ်တူကိုယ်ထ
2002	တံတား	အားသာမှုကောင်စီ	ကိုယ်တူကိုယ်ထ
2002	စာကြည့်တိုက်	စာပေ၊ မဟာသူတော်၊ ဖါး လာ	ကိုယ်တူကိုယ်ထ
2002	ဆိပ်ခံတံတား	ခရီးသွား ဖွဲ့စည်း လာမှုကောင်စီ	ကိုယ်တူကိုယ်ထ
2003	ကျောင်းဆောင်သစ်	ပညာသင်ကြားရုံတွင်ကောင်စီ	ကိုယ်တူကိုယ်ထ
2012	ဆရာမအောင်အောင်	လုံခြုံမှုဖွဲ့စည်းရေးအဖွဲ့	ကိုယ်တူကိုယ်ထ
2014	အိမ်သာ (၄) ခု	ကျောင်းသူ၊ ဖွဲ့စည်းရေး ကောင်စီ	အစိုးရ
2014	ကျွန်းကျွန်းစာတန်း	အားသာမှုကောင်စီ	CDD
2015	စာသင်ကျောင်းပြင်ဆင်	ပညာသင်ကြားရုံတွင်တော်ဝင်အဖွဲ့	CDD
2015	မြေပြင်မှု	ဒီပဲခင်း (၂) ဆောင်စီ	အစိုးရ
2016	ဆိပ်သာ	ကျွန်းကျွန်းရေးကော်မရှင်	ကိုယ်တူကိုယ်ထ

ကျေးရွာသမိုင်းကြောင်းအပေါ် သုံးသပ်ချက်

- နေ့စွဲ ။ ။ ၇.၁.၂၀၁၆
- စတင်ချိန်။ ။ ၀၈:၀၀
- ပြီးဆုံးချိန်။ ။ ၀၉:၀၀

တနင်္သာရီတိုင်းဒေသကြီး၊ ကျွန်းစုမြို့နယ်၊ ညောင်ဘီးကျေးရွာအုပ်စု၊ ပဲယာကျေးရွာစာသင်ကျောင်းတွင် (၇.၁.၂၀၁၆) ရက်နေ့ (၈:၀၀) နာရီခန့် တွင် ကျေးရွာသမိုင်းကြောင်းကိုစတင်ဆွေးနွေးခဲ့ပါသည်။ ပဲယာကျေးရွာသည် (၁၇၁၆) နှစ်တွင် အိမ်ခြေ (၂၀) ဆောင်ဖြင့် စတင်တည်ထောင်ခဲ့ပါသည်။ (၁၉၅၁) ခုနှစ်တွင် ဘုန်းတော်ကြီးကျောင်းကို ကိုယ်တူကိုယ်ထစနစ်ဖြင့် စတင်တည်ထောင်ခဲ့ပါသည်။ (၁၉၅၃) ခုနှစ်တွင် စာသင်ကျောင်းကို ကိုယ်တူကိုယ်ထစနစ်ဖြင့် ထူထောင်နိုင်ခဲ့ကြသည်။ (၁၉၇၇) ခုနှစ်တွင် ရွာပိတ်လမ်းကိုကိုယ်တူကိုယ်ထစနစ်ဖြင့် စတင်တည်ထောင် ခဲ့ကြပါသည်။ (၂၀၀၂) ခုနှစ်တွင် တံတား၊ စာကြည့်တိုက်၊ ဆိပ်ခံတံတားတို့ကိုလည်း ကိုယ်တူကိုယ်ထစနစ်ဖြင့် ဆောက်လုပ်နိုင် ခဲ့ကြ သည်။ (၂၀၀၃) ခုနှစ်တွင် ကျောင်းဆောင်သစ်ကို ကိုယ်တူကိုယ်ထစနစ်ဖြင့် ဆောက်လုပ်ခဲ့ပါသည်။ (၂၀၁၂) ခုနှစ်တွင် ဆရာမအဆောင်ကိုကိုယ်တူကိုယ်ထစနစ်ဖြင့်

ဆောက်လုပ်ခဲ့ပါသည်။ (၂၀၁၄) ခုနှစ်တွင် (၄)ခန်းတွဲအိမ်သာကို အစိုးရဌာနမှ လာရောက် ဆောက်လုပ်ပေးခဲ့ပါသည်။ (၂၀၁၄) ခုနှစ်တွင် ကွန်ဂရစ် တံတားကို လူထုဗဟိုပြု စီမံကိန်း၏ အကူအညီဖြင့် ဆောက်လုပ်ခဲ့ပါသည်။ (၂၀၁၅) ခုနှစ်တွင် စာသင်ကျောင်းပြုပြင်ခြင်းကို လူထုဗဟိုပြု စီမံကိန်း၏ အကူအညီဖြင့် ဆောက်လုပ်ခဲ့ပါသည်။ (၂၀၁၅) ခုနှစ်တွင် မြေပြိုမှု ဖြစ်သောကြောင့် အိမ်တစ် ဆောင် ပျက်စီးဆုံးရှုံးခဲ့ရပါသည်။

အနစ်ချုပ်

ပဲယာကျေးရွာသည် ကျေးရွာဖွံ့ဖြိုးရေးလုပ်ငန်းများကိုကိုယ်ထူကိုယ်ထစနစ်ဖြင့် လုပ်ဆောင်ခဲ့သည်ကိုတွေ့ရခြင်းအားဖြင့် ကျေးရွာသည် စည်းလုံးညီညွတ်မှုရှိသည်ကိုတွေ့ရပါသည်။ (၂၀၁၅) ခုနှစ်တွင် အိမ်ပြိုခဲ့သည်ကို တွေ့ရှိရပါသည်။

ဦးဆောင်ဆွေးနွေးသူ - ဦးငွေရှင်

ပါဝင်ဆွေးနွေးသူ - ကျား (၄) ဦး ၊ မ (၂) ဦး

လူမှုနှင့် အရင်းအမြစ်ပြုပြင်မှု





လူမှုနှင့်အရင်းအမြစ်ပြုပြင်ဆင်ယင်မှုအပေါ် သုံးသပ်ချက်

နေ့စွဲ ။ ။ ၇.၁.၂၀၁၆

စတင်ချိန် ။ ။ ၉း၀၀

ပြီးဆုံးချိန် ။ ။ ၁၀း၃၀

တနင်္သာရီတိုင်းဒေသကြီး၊ ကျွန်းစုမြို့နယ်၊ **ညောင်ဘီးကျေးရွာအုပ်စု**၊ ပဲယာကျေးရွာကို (၁၇၁၆) တွင် အိမ်ခြေ(၂၀) ဆောင်ဖြင့် စတင်တည်ထောင်ခဲ့ပြီး ယခုလက်ရှိအချိန်တွင် အိမ်ခြေ(၁၈၅)ဆောင်နှင့် အိမ်ထောင်စု(၁၉၅) စုခန့် ရှိပါသည်။ ကျေးရွာတွင် အမျိုးသားဦးရေ (၆၅၁) ဦး နှင့် အမျိုးသမီးဦးရေ (၆၇၁) ဦး ၊ စုစုပေါင်း (၁၃၂၂) ဦးတို့ မှီတင်းနေထိုင်ကြပါသည်။ ပဲယာကျေးရွာ၏ တောင်ဘက်တွင် ညောင်ဘီးကျေးရွာရှိပြီး၊ အရှေ့ဘက်တွင် အညှင်းကျေးရွာ ရှိပါသည်။ ညောင်ဘီးကျေးရွာသည် တနင်္သာရီမြစ်ကမ်းနံဘေးတွင် တည်ရှိပြီး လယ်ယာစိုက်ပျိုးရေးကို အဓိက လုပ်ကိုင်ကြပါသည်။ လူအနည်းစုမှာ တံငါလုပ်ငန်းကို လုပ်ကိုင်ကြပါသည်။ ပဲယာကျေးရွာတွင် ဗမာလူမျိုးများ နေထိုင်ကြပြီး ဗုဒ္ဓဘာသာကို ကိုးကွယ်ကြပါသည်။ ပဲယာကျေးရွာ၏ ရွာလမ်းမကြီးသည် မြေသားလမ်းဖြစ်သောကြောင့် မိုးရာသီတွင် သွားလာရခက်ခဲပါသည်။ ပဲယာကျေးရွာတွင် အိမ်အများစုမှာ သစ်သားအိမ်များ ဖြစ်ကြပြီး၊ အနည်းစုမှာ ထရပ်ကာအိမ် များဖြစ်ကြပါသည်။ ပဲယာကျေးရွာ၏ စာသင်ကျောင်းမှာရွာအလယ်တွင်ရှိပြီး ၊ ဘုန်းတော်ကြီးကျောင်းမှာ လည်းရွာအလယ်ပိုင်းတွင် ရှိပါသည်။

သောက်သုံးရေရရှိမှု

ပဲယာကျေးရွာတွင် သောက်သုံးရေရရှိမှုမှာ လက်တူးတွင်းများ ဖြစ်ပြီး နွေရာသီတွင် ရေအလုံအလောက် ရရှိပါသည်။

ပညာရေးနှင့်ကျန်းမာရေး

ပဲယာကျေးရွာတွင် မူလွန်ကျောင်းထိသာ ရှိသောကြောင့် အထက်တန်းတက်ရောက်လိုသူများက ညောင်ဘီးရွာ တွင် သွားရောက်၍ တက်ရပါသည်။ ရွာတွင် ဆေးပေးခန်း မရှိသောကြောင့် ကျန်းမာရေးနှင့် ပတ်သက်ပြီး ဆေးကုသမှုခံယူရန်အတွက် ညောင်ဘီးရွာတွင် သွားရောက်သခံရပါသည်။

အနှစ်ချုပ်

- ပဲယာကျေးရွာတွင် တစ်ရွာလုံးရေလုံလောက်မှု ရ ရှိခြင်း။
- မိုးရာသီတွင် ရွာသူ/သားများသွားလာရခက်ခဲခြင်း။
- ဆေးပေးခန်းမရှိသောကြောင့် ဆေးကုသမှုခံယူရန် ခက်ခဲခြင်း။

ဦးဆောင်ဆွေးနွေးသူ - ဦးငွေရှင်

ပါဝင်ဆွေးနွေးသူ - ကျား (၅) ဦး ၊ မ (၅) ဦး

ရာသီခွင်ပြ ပြက္ခဒိန်



ရာသီခွင်ပြ ပြက္ခဒိန် အပေါ်သုံးသပ်ချက်

နေ့စွဲ ။ ။ ၇.၁.၂၀၁၆

စတင်ချိန်။ ။ ၁၀း၀၀

ပြီးဆုံးချိန်။ ။ ၁၁း၀၀

တနင်္သာရီတိုင်းဒေသကြီး၊ ကျွန်းစုမြို့နယ်၊ ညောင်ဘီးကျေးရွာအုပ်စု၊ ပဲယာကျေးရွာဦးငွေရှင်အိမ်တွင် ၇.၁.၂၀၁၅ ရက်နေ့ (၁၀း၀၀) နာရီအချိန်တွင် ရာသီခွင်ပြ ပြက္ခဒိန်ကိုရေးဆွဲနိုင်ရန် ကျင်းပခဲ့ပါသည်။ ဆွေးနွေးချက် များအရ ညောင်ဘီးကျေးရွာ၏ အဓိကအသက်မွေးဝမ်းကြောင်းမှာ လယ်ယာလုပ်ငန်းကို အဓိကလုပ်ကိုင်ကြပါသည်။ လယ်ယာလုပ်ငန်းကို ကဆုန်လမှ နတ်တော်လအထိ လုပ်ကိုင်ကြသည်။ လူအနည်းစုမှာ ဥယျာဉ်နှင့် တံငါ လုပ်ငန်းကို လုပ်ကိုင် ကြသည်။

အမျိုးသမီးများ၏ အဓိကအသက်မွေးဝမ်းကြောင်းလုပ်ငန်းမှာလယ်နှင့်ဥယျာဉ် များတွင် နေ့စားဝင်ရောက် လုပ်ကိုင်ခြင်းဖြစ်သည်။ အလုပ်ကြမ်းလုပ်ဆောင်ရာတွင် အမျိုးသားများက အမျိုးသမီးများထက် လုပ်အားခ ပိုမိုရရှိသည်ကို တွေ့ရှိရပါသည်။ အလုပ်အကိုင်အခွင့်အလမ်း ရှားပါးသောအချိန်များတွင် စားဝတ်နေရေး အတွက်

ကျဘမ်းအလုပ်များကို လုပ်ကိုင်ကြသည်။ ရာသီပေါ်သီးနှံထွက်ရှိချိန်တွင် မိသားစုများအတွက် စားဝတ်နေရေး အဆင်ပြေမှု ရှိပါသည်။

အနှစ်ချုပ်

ညောင်ဘီးကျေးရွာ၏ အဓိကအသက်မွေးဝမ်းကြောင်း လုပ်ငန်းမှာလယ်ယာ နှင့် ဥယျာဉ် လုပ်ငန်းဖြစ်ပါသည်။ ဆင်းရဲ နွမ်းပါးသောသူများသောကြောင့် စားဝတ်နေရေးအဆင်ပြေစေရန် အတွက် နေ့စားအလုပ်ကိုလုပ်ကိုင်လေ့ ရှိကြသည်။

ဦးဆောင်ဆွေးနွေးသူ - ဦးငွေရှင်

ပါဝင်ဆွေးနွေးသူ - ကျား(၅)၊ မ(၂)

အဖွဲ့အစည်းချိတ်ဆက်မှုပြမြေပုံ



အဖွဲ့အစည်းချိတ်ဆက်ပြ မြေပုံအပေါ် သုံးသပ်ချက်

နေ့စွဲ ။ ။ ၇.၁.၂၀၁၆

စတင်ချိန်။ ။ ၀၉:၀၀

ပြီးဆုံးချိန်။ ။ ၁၀:၀၀

တနင်္သာရီတိုင်းဒေသကြီး၊ ကျွန်းစုမြို့နယ်၊ ညောင်ဘီးကျေးရွာအုပ်စု၊ ပဲယာကျေးရွာတွင် ရှိသော အဖွဲ့အစည်းများမှာ အုပ်ချုပ်ရေးအဖွဲ့၊ နာရေးကူညီမှု၊ ကာလသား၊ ကာလသမီး၊ အိမ်ထောင်ငယ်၊ မိန်းမကြီး၊ ဂေါပက၊ ရပ်မိရပ်ဖ၊ မိဘဆရာအသင်း၊ ကျောင်းအကျိုးတော်ဆောင်၊ မီးသတ် ၊ လူထုဗဟိုပြုစီမံကိန်းကော်မတီ၊ NLD၊ ပြည်ခိုင်ဖြိုးတို့ဖြစ်ပါသည်။ ကျေးရွာသို့ တိုက်ရိုက်ထိတွေ့ထောက်ပံ့နေသော အဖွဲ့အစည်းများမှာ ငှက်ဖျားတိုက်ဖျက်ရေး၊ ကမ္ဘာ့ဘဏ်၊ ကျေးလက်ဦးစီးဌာန၊ စိုက်ပျိုးရေး၊ သမချေးငွေ၊ အစိုးရဌာနဆိုင်ရာအဖွဲ့ တို့ဖြစ်ပါသည်။ ညောင်ဘီးကျေးရွာ၏ အဖွဲ့အစည်းများသည် ကျေးရွာဖွံ့ဖြိုးတိုးတက်ရေးကို စည်းလုံးညီညွတ်စွာဖြင့် ဝိုင်းဝန်းလုပ်ဆောင်ပေး ကြပါသည်။

ဦးဆောင်ဆွေးနွေးသူ - ဦးသန်းစိုး

ပါဝင်ဆွေးနွေးသူ - ကျား (၅) ဦး ၊ မ (၅) ဦး

ပြဿနာသစ်ပင်များ

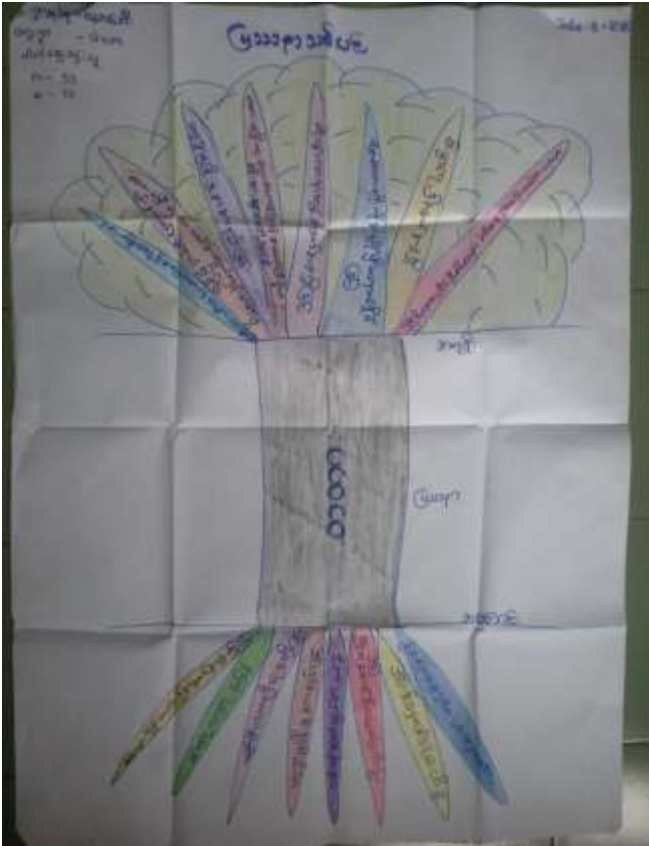



ပြဿနာသစ်ပင်များအပေါ် သုံးသပ်ချက်

နေ့စွဲ ။ ။ ၇.၁.၂၀၁၆

တနင်္သာရီတိုင်းဒေသကြီး၊ ကျွန်းစုမြို့နယ်၊ ညောင်ဘီးကျေးရွာအုပ်စု၊ ပဲယာကျေးရွာ၏ အခက်အခဲများကို ဖော်ထုတ်သိရှိနိုင်စေရန်နှင့် ရည်မှန်းချက်များကို ဖော်ထုတ်နိုင်ရန် ပြဿနာသစ်ပင် (၂) ပင်ကိုအသုံးပြုခဲ့သည်။ ပြဿနာသစ်ပင် (၂) ပင်ကို (၇.၁.၂၀၁၆) ရက်နေ့တွင် ကျင်းပသောပထမအကြိမ် ကျေးရွာအစည်းအဝေးတွင် အမျိုးသားအဖွဲ့ နှင့် အမျိုးသမီးအဖွဲ့ သီးသန့်ခွဲ၍ဆွေးနွေးခဲ့ကြသည်။ ပြဿနာသစ်ပင် (၂)ပင်လုံးတွင် လမ်းနှင့် တံတားအခက်ခဲ ပြဿနာများကို ဆွေးနွေးခဲ့ကြသည်။ ထို့အပြင် ကျေးရွာ၏ အခြားအခက်ခဲများအဖြစ် စားဝတ်နေရေး အဆင်မပြေခြင်း၊ စီးပွားရေးအဆင်မပြေခြင်း၊ လမ်းမကောင်းခြင်းကြောင့် သွားလာရခက်ခဲခြင်း၊ ပညာရေးနိမ့်ပါးခြင်း၊ ပညာရေးအတွက် ကျောင်းသူ/သားများ အခက်အခဲရှိခြင်း၊ ကျန်းမာရေးထိခိုက်ခြင်း၊ လူနေမှုအဆင့်အတန်းနိမ့်ပါးခြင်း တို့ဖြစ်ပါသည်။ ကျေးရွာဖွံ့ဖြိုးတိုးတက်ရေးအတွက် ကျေးရွာသူ/သားများအလိုရှိသော လုပ်ငန်းများမှာစာသင်ကျောင်း ခြံစည်းရိုး၊ ဆိပ်ခံတံတား၊ စာသင်ကျောင်းလမ်း၊ ငွေစုငွေချေး၊ ရေရရှိရေးတို့ကို အဓိကထားဆွေးနွေး ခဲ့ကြပါသည်။

အနှစ်ချုပ်

ပြဿနာသစ်ပင် (၂) ပင်ဆွေးနွေးချက်များကို လေ့လာခြင်းအားဖြင့် ပညာတတ်မြောက်မှုနည်းသဖြင့် ပညာရေးကို အလေးထားဆောင်ရွက်ခြင်း၊ စားဝတ်နေရေး ခက်ခဲသဖြင့် အတိုးနှုန်းသက်သာသည့် ချေးငွေ လုပ်ငန်းများအပေါ် မူတည်၍ ကိုယ်ပိုင် တစ်ပိုင်တစ်နိုင် လုပ်ငန်းများ လုပ်ဆောင်လိုခြင်းများကို တွေ့ရပါသည်။

ဦးဆောင်ဆွေးနွေးသူ - ဦးငွေရှင်

ပါဝင်ဆွေးနွေးသူ - ကျား (၂၀) ၊ မ (၃၀)



အမျိုးသားများက များပြားကြောင်း၊ အိမ်မှုကိစ္စတွင် အမျိုးသမီးများက အများဆုံးလုပ်ကိုင်နေကြောင်း၊ အလုပ်အကိုင်အခွင့်အလမ်းတွင် ပိုမိုရရှိကြောင်းစသည်ဖြင့် တွေ့ရှိရပါသည်။

အနှစ်ချုပ်

အမျိုးသမီးတိုင်း၏ဆန္ဒသဘောထားမှာအမျိုးသားများနှင့် တန်းတူလုပ်ဆောင်ခွင့်၊ အခွင့်အလမ်းများ၊ ပူးပေါင်းပါဝင် မှုများ၊ ဆုံးဖြတ်ချက်ချနိုင်မှု တို့တွင်လည်း ပါဝင်လာလျှင် ပို၍ကောင်းမွန်မည်ဖြစ်ကြောင်းဆွေးနွေးပွဲများတွင် ပြောကြားခဲ့ပါသည်။ အညှင်းကျေးရွာ၏ ပင့်ကူအိမ်မြေပုံအပေါ် ခြုံငုံသုံးသပ်ရလျှင် အမျိုးသမီးများကိုနေရာတိုင်းတွင် တန်းတူအခွင့်အရေးများဖော်ဆောင်ပေးရန် လိုအပ်ပါကြောင်းစသည်ဖြင့် သုံးသပ်ရပါသည်။

ဦးဆောင်ဆွေးနွေးသူ -

ပါဝင်ဆွေးနွေးသူ - ကျား (၁၅)ဦး၊ မ (၁၂)ဦး

ကြွယ်ဝမှုပြဇယား

စဉ်	အုပ်စု	သွင်ပြင်လက္ခဏာ	အကြောင်းအရာ	ရာခိုင်နှုန်း
၁	မြေလည်အုပ်စု	တိုက်ဖိတ်၊ လယ်၊ ဇွန်၊ ဥယျာဉ်၊ အရောင် ကယ်၊ ဇီ၊ ချွေ၊ ဝယ်၊ ငြေ၊ ဆေးကုတ်၊ ဆိုင်ကယ်	ဖြူစားက၊ ဆုတ်မှုက၊ ကောင်း၊ ခိုင်ခံ့မှုများ၊ ဝင်ငွေများ ထွက်ငွေပိုမို	7%
၂	သာမန်အုပ်စု	သစ်ခါး၊ ဥယျာဉ်၊ လယ်၊ အရောင်၊ ဝယ်၊ ငြေ၊ ဆိုင်ကယ်	ဝင်ငွေများထွက်ငွေပိုမိုများ၊ ဖြူစားက၊ ဆုတ်မှု	50%
၃	မမြေလည်အုပ်စု	ဝါး၊ ခါး၊ ကျွဲ၊ ဟင်း	ပိုမိုခိုင်ခံ့မှု၊ ဝင်ငွေပိုမိုထွက်ငွေများ၊ ဆေး/ဆွဲများ၊ ကလပ်စတင်ကုတ်၊ ဖြူစားက၊ ဆုတ်မှုက၊ ခိုင်ခံ့	43%



ကြွယ်ဝမှုပြဇယားအပေါ်သုံးသပ်ချက်

နေ့စွဲ - ၇.၁.၂၀၁၆

စတင်ချိန် - ၄:၀၀

ပြီးဆုံးချိန် - ၄:၄၅

တနင်္သာရီတိုင်းဒေသကြီး၊ ကျွန်းစုမြို့နယ်၊ ညောင်ဘီးကျေးရွာအုပ်စု၊ ပဲယာကျေးရွာ၊ ဘုန်းတော်ကြီးကျောင်းတွင် ပိုင်ဆိုင်မှုပြဇယားကိုဆွေးနွေးခဲ့ပါသည်။ ပဲယာကျေးရွာတွင် အုပ်စု (၃) စုရှိပါသည်။ (၁) မြေလည်သောအုပ်စု (၂) သာမန်အုပ်စု (၃) မမြေလည်သောအုပ်စုတို့ဖြစ်ပါသည်။ (၁)မြေလည်သောအုပ်စုတွင် အိမ်ထောင်စု (၇%) ရှိပြီးလယ်နှင့်ဥယျာဉ်ဧကများ၊ လှေ၊ ထော်လာဂျီ၊ ဆိုင်ကယ်၊ ခနံ၊ မီးသွေးဖောင်း၊ အရောင်းအဝယ်၊ တိုက်အိမ် တို့ဖြစ်ပြီးပိုင်ဆိုင်မှုများပြားခြင်း၊ ကြိုးစားအားထုတ်မှုရှိခြင်း၊ ငွေအရင်းအနှီးရှိခြင်း၊ ဝင်ငွေထက်ထွက်ငွေ နည်းပါးခြင်းတို့ကြောင့်ဖြစ်သည်။ သာမန် အုပ်စုတွင် အိမ်ထောင်စု (၅၀%) ရှိပြီးသစ်သားအိမ်၊ လယ်ဥယျာဉ်၊အရောင်းအဝယ်၊ လှေ၊ ဆိုင်ကယ်တို့ရှိပြီးပိုင်ဆိုင်မှု အသင့်အတင့်ရှိခြင်း၊ကြိုးစားအားထုတ်မှုရှိခြင်း၊ဝင်ငွေထွက်ငွေ မျှတမှုရှိခြင်းတို့ဖြစ်ပါသည်။ (၃) မမြေလည်သောအုပ်စုတွင် အိမ်ထောင်စု (၄၃%) ရှိပြီးဝါးအိမ်၊ ကျဘန်းအလုပ်အကိုင်လုပ်ကိုင်ပြီးပိုင်ဆိုင်မှုမရှိခြင်း၊ ဝင်ငွေနည်းပြီးထွက်ငွေများပြားခြင်း၊ မိသားစုများခြင်း၊ အလုပ်အတည်တကျမရှိသောကြောင့် စားဝတ်နေရေးအဆင်မပြေခြင်းတို့ကိုတွေ့ရှိရပါသည်။

ဦးဆောင်ဆွေးနွေးသူ -ဦးငွေဌေးလှိုင်
 ပါဝင်ဆွေးနွေးသူ -က (၁၀)၊ မ (၅)

အသက်မွေးဝမ်းကြောင်းပြုစုရေး





အသက်မွေးဝမ်းကြောင်းပြဇယားအပေါ် သုံးသပ်ချက်

နေ့စွဲ	-၇.၁.၂၀၁၆
စတင်ချိန်	-၄:၀၀
ပြီးဆုံးချိန်	-၄:၄၅

တနင်္သာရီတိုင်းဒေသကြီး၊ ကျွန်းစုမြို့နယ်၊ ညောင်ဘီးကျေးရွာအုပ်စု၊ ပဲယာကျေးရွာတွင် ရွာသူ/သားများ စုပေါင်း၍အသက်မွေးဝမ်းကြောင်းပြမြေပုံကိုရေးဆွဲခဲ့ကြပါသည်။ ပဲယာကျေးရွာ၏ အသက်မွေးဝမ်းကြောင်းလုပ်ငန်းမှာ လယ်(၆၀%)၊ ကျပ်(၁၅%)၊ ဥယျာဉ်(၁၀%)၊ အရောင်းအဝယ်(၅%)၊ မွေးမြူရေး(၅%) နှင့်တံငါ(၅%) စသည့်လုပ်ငန်းများဖြင့်အသက်မွေးဝမ်းကြောင်းပြုနေကြောင်းတွေ့ရှိရပါသည်။

အသက်မွေးဝမ်းကြောင်းပြမြေပုံသည် လူမှုရေးအခြေပြဇယားနှင့်ချိတ်ဆက်သော်လည်း
 ၎င်းမြေပုံကိုကြည့်ခြင်းအားဖြင့်ကျေးရွာသူ/သားတို့၏
 အသက်မွေးဝမ်းကြောင်းအလုပ်ကိုင်နှင့်ရာခိုင်နှုန်းကိုသိရှိနိုင်ပါသည်။ထိုမြေပုံမှပဲယာကျေးရွာတွင်လယ်လုပ်ငန်းလုပ်ကိုင်
 နေသူများမှာများပြားနေကြောင်းတွေ့ရှိရပါသည်။

ဦးဆောင်ဆွေးနွေးသူ	-ဦးငွေရှင်
ပါဝင်ဆွေးနွေးသူ	-က(၁၀) ၊ မ(၁၅)

ခါတ်ပုံမှတ်တမ်းခါတ်ပုံများ



ပထမအကြိမ် ရွာလုံးကျွတ် အစည်းအဝေး



ပထမအကြိမ် ရွာလုံးကျွတ် အစည်းအဝေး

မှတ်တမ်းဓါတ်ပုံများ



ပထမအကြိမ်ရွာလုံးကျွတ်အစည်းအဝေး



စီမံကိန်းလုပ်ငန်းခွဲဆောက်လုပ်မည့်နေရာ

ကော်မတီဝင်များစာရင်း

စဉ်	အမည်	ကျား၊ မ	ရာထူး
၁	ဦးငွေရှင်	ကျား	ကျေးရွာစီ/ထောက် ဥက္ကဋ္ဌ
၂	ဒေါ်မြင့်ဌေး	မ	ကျေးရွာစီ/ထောက် ဥက္ကဋ္ဌ
၃	ဦးကျော်နိုင်	ကျား	စောင့်ကြည့်၊ ကြီးကြပ်ရေးဆပ်ကော်မတီ
၄	ဒေါ်သန်းနု	မ	စောင့်ကြည့်၊ ကြီးကြပ်ရေးဆပ်ကော်မတီ
၅	ဒေါ်အေးသီ	မ	စောင့်ကြည့်၊ ကြီးကြပ်ရေးဆပ်ကော်မတီ
၆	ဦးငွေဌေးလှိုင်	ကျား	ဝယ်ယူရေးဆပ်ကော်မတီ
၇	ဒေါ်ဥမ္မာ	မ	ဝယ်ယူရေးဆပ်ကော်မတီ
၈	ဒေါ်မီးဝါခိုင်	မ	ဝယ်ယူရေးဆပ်ကော်မတီ
၉	ဦးသန်းနိုင်	ကျား	လည်ပတ်ရေးနှင့် ပြင်/ထိန်းဆပ်ကော်မတီ
၁၀	ဦးမောင်ဆန်းသက်	ကျား	လည်ပတ်ရေးနှင့် ပြင်/ထိန်းဆပ်ကော်မတီ
၁၁	ဒေါ်ချိုမာအေး	မ	လည်ပတ်ရေးနှင့် ပြင်/ထိန်းဆပ်ကော်မတီ
၁၂	ဦးဇော်တူး	ကျား	စေတနာ့ဝန်ထမ်း
၁၃	ဒေါ်ခိုင်ချို	မ	စေတနာ့ဝန်ထမ်း
၁၄	ဦးသန်းစိုး	ကျား	အကြံပြုတိုင်ကြားဖြေရှင်းရေး
၁၅	ဒေါ်ဝင်းချို	မ	အကြံပြုတိုင်ကြားဖြေရှင်းရေး
၁၆	ဦးဇော်ဟိန်း	ကျား	ကျေးရွာစာရင်းကိုင်



ကျေးရွာ အခြေခံ အချက်အလက်များ (ပုံစံ - ၈ - ၁)

ပုံစံ ၈-၁ ကျေးရွာအခြေခံအချက်အလက်များ (Form PC 1)

လမ်းညွှန်ချက်/ ကျေးရွာတစ်ရွာသို့ ပထမဆုံး မိတ်ဆက်ခရီးသွားရောက်သောအခါ လူထုစည်းရုံးရေးမှူးသည် ကျေးရွာခေါင်းဆောင်များအားကျေးရွာအချက်အလက်များကိုပေးရွာရပ်မံ၍တောင်းခံရသည်။ ဤအချက်အလက်များကိုစီမံကိန်းမိတ်ဆက်စည်းဝေးပတ်စီတောင်းခံရမည်။ စီမံကိန်းမိတ်ဆက်စည်းဝေးတွင် လူထုစည်းရုံးရေးမှူးသည် ဤအချက်အလက်များအားစစ်ဆေးပြီးမှန်ကန်အောင်ပြုလုပ်ရမည်။ ပြီးနောက်တွင် လူထုစည်းရုံးရေးမှူးမှ သတင်းအချက်အလက်ထံသို့ Tablets မှတစ်ဆင့် ဖြည့်သွင်းရမည်။

ကျေးရွာအုပ်ချုပ်ရေးမှူးအမည်	ဦးရွှေသန်းစိန်	ကျေးရွာအုပ်ချုပ်ရေးမှူး၏ရုံးနံပါတ်	၀၇၂၅၇၆၆၆၆၅	လူထုစည်းရုံးရေးမှူး၏အမည်	ဒေါ်နှင်းစုစု
ပြည်နယ်/တိုင်းဒေသကြီး-တနင်္သာရီတိုင်းဒေသကြီး	မြို့နယ် ကွန်းစု	ကျေးရွာအုပ်စု	ဇောင်ဘို	ကျေးရွာ	ပဲခူး

လူဦးရေ လူမျိုးစု	အိမ်ထောင်စုအရေအတွက်	ကိုးကွယ်သည့်ဘာသာ	အိမ်ထောင်စုအရေအတွက်
လူမျိုးစု (၁) - မြန်မာ	၁၈၅ (၁၈၅)	ဘာသာ(၁) - မြန်မာ	၁၈၀ (၁၈၀)
လူမျိုးစု (၂) -		ဘာသာ(၂) -	
လူမျိုးစုရော -		ဘာသာရော -	

	အမျိုးသား(အရေအတွက်)	အမျိုးသမီး(အရေအတွက်)
လူဦးရေ	၆၅၁	၆၇၁
အိမ်ထောင်စုဦးစီး	၁၇၀	၁၅

(ဂ) လက်လှမ်းမီအသုံးပြုနိုင်သည့်အဆောက်အအုံများ

အဆောက်အအုံအမျိုးအစား	အမှတ် ဖြစ်ပါ	ကွန်းမာရ	အမှတ် ဖြစ်ပါ	ဘာသာရေးအဆောက်အအုံ	အမှတ် ဖြစ်ပါ
အထက်တန်းကျောင်း	<input type="checkbox"/>	ဆေးရုံ	<input type="checkbox"/>	ဇေတီ	<input checked="" type="checkbox"/>
အလယ်တန်းကျောင်း	<input type="checkbox"/>	ကွန်းမာရဌာန	<input type="checkbox"/>	ဘုန်းကြီးကျောင်း	<input checked="" type="checkbox"/>
မူလတန်းကျောင်း	<input checked="" type="checkbox"/>	ကွန်းမာရဌာနခွဲ	<input type="checkbox"/>	ဟိန္ဒူဘုရားကျောင်း	<input type="checkbox"/>
မူကြိုကျောင်း	<input type="checkbox"/>	ဆေးပေးခန်း	<input type="checkbox"/>	ရေဝါယာန်ကျောင်း	<input type="checkbox"/>
အခြား	<input type="checkbox"/>	အခြား	<input type="checkbox"/>	ဇလီ	<input type="checkbox"/>
				အခြား	<input type="checkbox"/>
မှတ်ချက်		မှတ်ချက်		မှတ်ချက်	

(ခ) ကျေးရွာတွင် ခွဲစည်းထားသော အဖွဲ့အစည်းများ

လူထုဝေဟင်္ဂါပြင်ပကိန်းစာတိုက်ပီ ဤကျေးရွာတွင် ကျေးရွာဖွံ့ဖြိုးရေးအတွက် အစိုးရ(သို့) ကွဲလွဲသောများကိုယ်တိုင်(သို့) စီမံကိန်းတစ်ခုခုမှ ခွဲစည်းထားသည့် အဖွဲ့အစည်းများရှိပါသလော။

မရှိ

ကျေးရွာခေါင်းဆောင်

အမည် ဦးရွှေမျိုးစေတီ

လက်မှတ်  ၄၃.၆

လူထုစည်းရုံးရေးမှူး

အမည် ဝေဟင်္ဂါစုတ်

လက်မှတ် ၄၃.၆

ဝိပဿနာစက်ဝန်း အချိန်ဇယား (ပုံစံ - ၈ - ၂)



ပုံစံ ၈-၂ - ဝိပဿနာစက်ဝန်းအချိန်ဇယား (PC 2)

လယ်ဥယျာဉ်ဖွဲ့စည်းရေးရာအဖွဲ့/လက်ထောက်အဖွဲ့/လက်ထောက်အဖွဲ့/လက်ထောက်အဖွဲ့		ဝိပဿနာစက်ဝန်းအချိန်ဇယား		ပြန်လည်ကျင့်သုံးရန်	ကျင့်သုံးရန်
အဖွဲ့အစည်းအဖွဲ့အစည်း		အဖွဲ့အစည်းအဖွဲ့အစည်း		အဖွဲ့အစည်းအဖွဲ့အစည်း	
အဖွဲ့အစည်းအဖွဲ့အစည်း		အဖွဲ့အစည်းအဖွဲ့အစည်း		အဖွဲ့အစည်းအဖွဲ့အစည်း	
အဖွဲ့အစည်းအဖွဲ့အစည်း	အဖွဲ့အစည်းအဖွဲ့အစည်း	အဖွဲ့အစည်းအဖွဲ့အစည်း	အဖွဲ့အစည်းအဖွဲ့အစည်း	အဖွဲ့အစည်းအဖွဲ့အစည်း	အဖွဲ့အစည်းအဖွဲ့အစည်း
အဖွဲ့အစည်းအဖွဲ့အစည်း	အဖွဲ့အစည်းအဖွဲ့အစည်း	အဖွဲ့အစည်းအဖွဲ့အစည်း	အဖွဲ့အစည်းအဖွဲ့အစည်း	အဖွဲ့အစည်းအဖွဲ့အစည်း	အဖွဲ့အစည်းအဖွဲ့အစည်း

ဝိပဿနာစက်ဝန်းအဖွဲ့အစည်းအဖွဲ့အစည်း	စတင်သည့်နေ့	ပြီးဆုံးသည့်နေ့	အချိန်အကွာ	အစည်းအဝေးအဖွဲ့အစည်းအဖွဲ့အစည်း			လူဦးရေ တက်ရောက်သူ ရေအတွက် လူဦးရေအရေ
				အချိန်အကွာ	အချိန်အကွာ	အချိန်အကွာ	
၁. ကျေးရွာဝိပဿနာစက်ဝန်း	၇.၁.၂၀၁၆	၇.၁.၂၀၁၆	၆၃	၆၃	၁၃၁	၁၃၁	
၂. ကျေးရွာဝိပဿနာစက်ဝန်း	၈.၁.၂၀၁၆	၈.၁.၂၀၁၆	၄၄	၄၄	၁၃၁	၁၃၁	
၃. ကျေးရွာဝိပဿနာစက်ဝန်း	၉.၁.၂၀၁၆	၉.၁.၂၀၁၆	၁၆	၁၆	၂၃	၂၃	
၄. ကျေးရွာဝိပဿနာစက်ဝန်း	၃.၂.၂၀၁၆	၃.၂.၂၀၁၆	၆၃	၆၃	၆၃	၆၃	
၅. ကျေးရွာဝိပဿနာစက်ဝန်း	၅.၃.၂၀၁၆	၅.၃.၂၀၁၆	၇၇	၇၇	၄၉	၄၉	
၆. ကျေးရွာဝိပဿနာစက်ဝန်း	၅.၃.၂၀၁၆	၅.၃.၂၀၁၆	၆	၆	၃	၃	
၇. ကျေးရွာဝိပဿနာစက်ဝန်း	၇.၃.၂၀၁၆	၇.၃.၂၀၁၆	၆	၆	၅	၅	



လူထုဝဟိုပြုစီမံကိန်းစီမံကိန်းလက်ခွဲ
အပိုင်း-၃ ၂၉.၉.၂၀၁၅

ခ. မျှော်မှန်းခြင်း- ဤကျေးရွာဖွံ့ဖြိုးတိုးတက်ရေးအတွက်နှောင်းပိုင်း (၅)နှစ်အားရည်ရွယ်၍ထောင်ရွက်ရန်အတွက်
မည်သည့်အရာများသည်အဓိကမျှော်မှန်းချက်ဖြစ်သနည်း။

အမျိုးသားအဖွဲ့မှတင်ပြသောမျှော်မှန်းချက်များ	အမျိုးသမီးအဖွဲ့မှတင်ပြသောမျှော်မှန်းချက်များ
<p>၁ ခရီးသွား အဖွားဖွား လာမှု လွယ် လူ စေချင်။</p>	<p>၁ ခရီးဖွားများသွား လာမှု အဆင် ပြေ လာ စေချင်။</p>
<p>၂ ဇာမ်းကောင်း ဖြီး ခွား လာမှု အဆင် ပြေ စေချင်။</p>	<p>၂ ကျောင်းသူ / သား များ ပညာသင်ကြား ရာတွင် စိတ်ဝင် စားမှုရှိ ဖြီး ပညာ သင် ကြား ရာတွင် အဆင် ပြေ လာစေချင်။</p>
<p>၃ ငြိစဉ်း ခြီး ဖြို ခြင်း ဖြင့် ကလေး ယာ များ ပညာသင် ကြားရာ တွင် စိတ် ဝင် စားမှုရှိ လာ ဖြီး ပညာသင် ကြားရာတွင် အဆင် ပြေ လာ စေချင်။</p>	<p>၃ ကျောင်းသူ / သား များ ပညာသင်ကြား ရာတွင် စိတ်ဝင် စားမှုရှိ ဖြီး ပညာ သင် ကြား လာ လာ စေချင်။</p>
<p>၄ စီးပွားရေး အဆင် ပြေ လာ ဖြီး စားဝတ်ရေး အဆင် ပြေ လာ စေချင်။</p>	<p>၄ ခွား လာမှု အဆင် ပြေ လာ စေချင်။</p>
<p>၅ စွန့်ခွာ လာ လိုက် စား လာ ချင် စေချင်။</p>	<p>၅ ရွေးချယ် စား ခြီး ဖြီး စားဝတ်ရေး ချင် အဆင် ပြေ လာ စေချင်။</p>



လူထုတို့ပြုစီမံကိန်းစီမံကိန်းလက်စွဲ

အပိုင်း-၃ ၉.၉.၂၀၁၅

၈. ဤကျေးရွာ၏ လာမည့် (၃)နှစ်အတွက် ဦးစားပေး ဖွံ့ဖြိုးတိုးတက်မှု လုပ်ငန်း အစီအစဉ်များအားဖော်ပြပါ (လူထုတို့ပြုစီမံကိန်း ဗဟိုဌာနအတွက် အဆိုပြုစာအား အစီအစဉ်များကိုဦးစားပေး အဆင့်အလိုက်ခေါ်ပြုပြီး ကျန် လူထုတို့ပြု စီမံကိန်း ခန့်မှန်းစာရင်းအပြစ်နှင့် ပတ်သက်သည့်အစီအစဉ်များလည်းခေါ်ပြုရန်ဖြစ်သည်)

ကျေးရွာအတွက်ဦးစားပေးဖွံ့ဖြိုးတိုးတက်မှု လုပ်ငန်းစဉ်များ	အဆိုပြုသူ (အမျိုးသားများ/ အမျိုးသမီးများ/ အမျိုးသား+အမျိုးသမီး)	လူထုတို့ပြုစီမံကိန်းအတွက်အဆိုပြုသည်(ဦးစားပေးအဆင့် အလိုက်ခေါ်ပြုပါ)	ခန့်မှန်း ကုန်ကျ စရိတ်	အကျိုးခံစား ဝင်ရောက်မှု မှန်းခြေ အခရ အတွက်
၁ စာသင်ကျောင်း ဖြစ်စည်းရိုး	ကျား + ၂			
၂ ရေပိုက်ဆင်း တံတား	ကျား + ၂			
၃ စာသင်ကျောင်း	ကျား + ၂			
၄ လမ်း	ကျား + ၂			
၅ နေရပ်စိုက်ပျိုးရေး	ကျား + ၂			
၆ ရေ	ကျား + ၂			

ဥက္ကဋ္ဌ၊ ကျေးရွာစီမံကိန်းအထောက်အကူပြုကော်မတီမှအတည်ပြုသည်။

အမည် ဒေါ်မြင့်စန်း လက်မှတ် (ရင်း) ၀၄၉ ၀၈.၁.၇၀၁၆



စည်းအဝေးမှတ်တမ်း (ပထမအကြိမ်)

အစည်းအဝေးမှတ်တမ်း (ပထမအကြိမ်)

ပထမအကြိမ် ရွာလုံးကျွတ် စီမံကိန်း မိတ်ဆက် အစည်းအဝေး အစည်းအဝေး ဖြစ်ပွား

နေ့စွဲ - 8.1.2016

ချိန် - 1:00 PM

နေရာ - စာသင်ကျောင်း

ရည်ရွယ်ချက်။ ။ စီမံကိန်း စက်ဝန်းအဆင့် တိုင်းအား ဂျပန်ရွာလူမှုရေးအဖွဲ့ သိရှိကြား
လည်လာစေရန်

အဖွဲ့ခွဲချက်။ ။ ကျေးရွာလူမှုရေးအဖွဲ့ စီမံကိန်း စီမံကိန်း စာတမ်း တိုက်ရိုက် လည်

လာပြီး စီမံကိန်း အကောင်အထည်ဖော်ရာတွင် လက်တွေ့အသုံးပြုနိုင်ရန်နှင့် စီမံကိန်း တ

ကျောက်လုံးတွင် လက်တွေ့အသုံးပြုမှု လုပ်ငန်းစဉ် နှင့် ပတ်သက်၍ စီမံကိန်း တ

ရွာအပေါ် နှစ်နှစ်တာ စက်ဝန်း အကောင်အထည်ဖော်ရာတွင် ဂျပန်ရွာလူမှုရေးအဖွဲ့တွင် ချိတ်ဆက်လုပ်ဆောင်

ပေးနိုင်သည့် ကော်မတီဖွဲ့စည်းပုံနှင့် ဂျပန်ရွာလူမှုရေးအဖွဲ့တွင် ချိတ်ဆက်လုပ်ဆောင်

ရွေးချယ်စဉ်အခါ နှစ်လည်၊ ယခင်နှစ်အကောင်အထည်ဖော်မှုများ ဖြစ်ပွားမှုများ ပြောပြနိုင်စေရန်

ရွေးချယ်စဉ်အခါ ။ ဂျပန်ရွာလူမှုရေးအဖွဲ့အဖွဲ့အစည်း တွင် ပါဝင်ကြပြီး ။ ရွေးချယ်ရာတွင် လည်း မဲစနစ်

ဖြင့် ရွေးချယ်ပါက အချိန် ဖို့မို့မို့ ။ အရည်အချင်း ပြည့်စုံပြီး ။ အဖွဲ့အစည်း တွင်

ရွေးချယ်နိုင်ရန် အတွက် အချိန် ဖို့မို့မို့ ။ ရွေးချယ်ရာတွင် လည်း မဲစနစ်

သုံးဖြတ်ချက်။ ။ ဂျပန်ရွာလူမှုရေးအဖွဲ့အစည်း တွင် ပါဝင်ကြပြီး ။ ရွေးချယ်ရာတွင် လည်း မဲစနစ်

(၅) ဦးအား

- ① ဦးတော်တူး - စေတနာ့ဝန်ထမ်း
- ② ဒေါ်ခိုင်ညို - စေတနာ့ဝန်ထမ်း
- ③ ဦးတော်တူး - ကျေးရွာလူမှုရေးအဖွဲ့
- ④ ဦးသန်းစိန် - အကြံပြုပေးရန် ကြားဖြတ်ရွေးချယ်ရေး
- ⑤ ဒေါ်ခင်အေး - အကြံပြုပေးရန် ကြားဖြတ်ရွေးချယ်ရေး

အစည်းအဝေးမှတ်တမ်း (ဒုတိယအကြိမ်)

အစည်းအဝေးမှတ်တမ်း (ဒုတိယအကြိမ်)
 ဒုတိယအကြိမ်ကျော့စာဖွဲ့ (ဖွဲ့စည်းပုံစံပြင်ဆင်ရေးအဖွဲ့) ဖွဲ့စည်းပုံစံပြင်ဆင်ရေးအဖွဲ့
 ဆန်းစစ်ခြင်း

နေ့စွဲ - စာသင်ကျောင်း
 နေ့ရက် - ၁:၀၀ PM
 ရက်စွဲ - ၇.၁.၂၀၁၆

စတင်ချက်။ ။ ကျော့စာဖွဲ့ (ဖွဲ့စည်းပုံစံပြင်ဆင်ရေးအဖွဲ့) မှားကားမှုတွေ
 ကိုယ်တိုင်ကလောင်စာထဲမှာမရှိဘဲ အစုအဖွဲ့ ပေါင်းပါဝင်ဆန်းစစ်ခြင်း အား
 ဂုဏ်သိက္ခာပေးဆောင်ပေးပါမည်။

ဆွေးနွေးချက်။ ။ ဂုဏ်သိက္ခာပေးဆောင်ပေးခြင်းအား ချစ်ခင်အားပေးစွာ
 ပရိယာယ်တိုက်ဆောင်ပေးသော ကော်မတီဝင် (၁၁) ဦး အား နှစ်ပတ်ကြာချိန် ယခင်ဒီမိုကရေစီ
 ကော်မတီဝင်အဖွဲ့ဝင်များ ယခုဒီမိုကရေစီအဖွဲ့ဝင်များ အဖွဲ့ဝင်များ ဖြစ်ပေါ်
 မြန်မာ့လူ့အဖွဲ့ချုပ်ကြီး (CPRA) ဖွဲ့စည်းပုံစံပြင်ဆင်ရေးအဖွဲ့/အဖွဲ့
 များ ဖွဲ့စည်းခြင်းဖြင့် အဖွဲ့ဝင်များ ပေါင်းစည်းချုပ်ဆိုခြင်းနှင့်
 စတင်ဖြေဆိုကြပါသည်။

ဆုံးဖြတ်ချက်။ ။ ကျော့စာဖွဲ့ (ဖွဲ့စည်းပုံစံပြင်ဆင်ရေးအဖွဲ့) မှားကားမှု
 စာသင်ကျောင်းများမှာ

① ဦးစွန်း	စီမံကိန်းဦးစီးဌာန
② ဒေါ်ဖြူဖြူ	စီမံကိန်းဦးစီးဌာန
③ ဦးစွန်း	ဝန်ထမ်းရေးရာဌာန
④ ဒေါ်ခင်	အဖွဲ့ဝင်
⑤ ဒေါ်စိန်စိန်	အဖွဲ့ဝင်

- | | |
|---------------------|------------------------------|
| ၆) ဦးစ ကျားခို | မာရ် ဗြိတိန် ဗြိတိန် ဗြိတိန် |
| ၇) ဒေါ်သန်းစို | ကမ္ဘာ့စင် |
| ၈) ဒေါ်အေးသိ | ကမ္ဘာ့စင် |
| ၉) ဦးသန်းစို | ပျိုပျိုစိမ်းစိမ်းစမ်းစမ်း |
| ၁၀) ဒေါ်ချိုမာအေး | ကမ္ဘာ့စင် |
| ၁၁) ဦးစမောင်ဆန်းသက် | ကမ္ဘာ့စင် |

တို့ကား စွမ်းပညာဖြင့် ဖြစ်ပြီး စိမ်းစိမ်း လှုပ်လှုပ် နဲ့ များကို လည်း

- ၁) ကျောင်းခြံစည်းချိုး
- ၂) ကျောင်းဆင်းစာတန်း
- ၃) မာသင်ကျောင်း
- ၄) လမ်း
- ၅) ကျ
- ၆) စေ့စေ့ချေး

လူမျိုးအရပ် ဖြစ်ပြီး ကျောင်းပေါ်စွမ်းပညာချစ် ဖြစ်နဲ့ ဖြစ်သည်။

အစည်းအဝေး ချိတ်ဆက် နေ့ (၄: 30) ကချိတ် တွင် အစည်းအဝေး ဝင်ရောက်
သိမ်းနဲ့ပါသည်။

ဗဟိုဌာန
ဦးစော်စိမ်း

ကဏ္ဍအလိုက် ဖွံ့ဖြိုးရေး ဦးစားပေး လုပ်ငန်းစဉ်များ

				ကျေးရွာ-ပိယာ	
နောက်ဆက်တွဲ (၄) ခြားနားသောအပိုင်းများအတွက် ဦးစားပေးဖွံ့ဖြိုးရေးလုပ်ငန်းစဉ် - အနှစ်ချုပ်					
ဦးစားပေးအဆင့်	လုပ်ငန်း	မည်သည့်ဦးစား	ကျေးရွာမှတာဝန်ခံသူ	ပြင်ပမှမည်သူထောက်ပံ့မလဲ	
အခြေခံအထောက်အဦး					
	၁ လျှပ်စစ်ဓါတ်	ကျား+မ			
	၂ ကျေးရွာခန်းမဆောင်	ကျား+မ			
	ရွာတွင်းလမ်းကွန်				
	၃ ကရစ်ငွေခြင်း	ကျား+မ			
	၄ ပေါင်းကူးတံတား	ကျား+မ			
	၅ ရေရရှိရေး	မ			
အသက်မွေးဝမ်းကြောင်း/စိုက်ပျိုးရေး					
	၁ အိမ်တွင်းပျံသင်တန်း	မ			
	၂ ချေးငွေလုပ်ငန်း	ကျား+မ			
	စိုက်ပျိုးရေးနည်းပညာသင်တန်း				
	၃	ကျား+မ			
	မွေးမြူရေးနည်းပညာသင်တန်း				
	၄	ကျား+မ			
	လယ်ယာလက်မှု				
	၅ သင်တန်း	ကျား+မ			
ကျန်းမာရေးနှင့် အဟာရ					
	၁ ဆေးဝါးခန်း	ကျား+မ			

