

ပြည်ထောင်စုသမ္မတမြန်မာနိုင်ငံတော်အစိုးရ
စိုက်ပျိုးရေး၊ မွေးမြူရေးနှင့် ဆည်မြောင်းဝန်ကြီးဌာန
ကျေးလက်ဒေသဖွံ့ဖြိုးတိုးတက်ရေးဦးစီးဌာန

ကျွန်းစုမြို့နယ်



လူထုပဟိုပြုစီမံကိန်း
National Community Driven Development Project
(NCDDP)



ကျေးရွာဖွံ့ဖြိုးရေးအစီအစဉ်
Village Development Plan (VDP)

တောင်ပျို့ကျေးရွာ၊ စခန်းသစ်ကျေးရွာအုပ်စု

မာတိကာ

စဉ်	အကြောင်းအရာ	စာမျက်နှာ
၁	ကျွန်းစုမြို့နယ်မြေပုံ	၁
၂	ကျေးရွာအုပ်စုမြေပုံ	၂
၃	ကျေးရွာအုပ်စုတွင် ပါဝင်သောကျေးရွာများစာရင်း	၃
၄	လူထုပူးပေါင်းပါဝင်သောဆန်းစစ်ခြင်းနှင့် အကဲဖြတ်ခြင်းလုပ်ငန်းစဉ်	၃
၅	ကျေးရွာသမိုင်းကြောင်း	၄
၆	ကျေးရွာသမိုင်းကြောင်းအပေါ် သုံးသပ်ချက်	၄
၇	လူမှုနှင့် အရင်းအမြစ်ပြုမြေပုံ	၅
၈	လူမှုနှင့် အရင်းအမြစ်ပြုမြေပုံအပေါ် သုံးသပ်ချက်	၆
၉	ရာသီခွင်ပြုပြင်ကွဲဒီဇို	၇
၁၀	ရာသီခွင်ပြုပြင်ကွဲဒီဇိုအပေါ် သုံးသပ်ချက်	၇
၁၁	အဖွဲ့အစည်းချိတ်ဆက်ပြုမြေပုံ	၈
၁၂	အဖွဲ့အစည်းချိတ်ဆက်ပြုမြေပုံအပေါ် သုံးသပ်ချက်	၉
၁၃	ပြဿနာသစ်ပင်များ	၉
၁၄	ပြဿနာသစ်ပင်များအပေါ် သုံးသပ်ချက်	၁၀
၁၅	ပင့်ကူအိမ်မြေပုံ	၁၁
၁၈	ပင့်ကူအိမ်မြေပုံအပေါ် သုံးသပ်ချက်	၁၂
၁၉	အသက်မွေးဝမ်းကြောင်းပြဇယား	၁၃
၂၀	အသက်မွေးဝမ်းကြောင်းပြဇယားအပေါ် သုံးသပ်ချက်	၁၃
၂၁	ထိခိုက်လွယ်အုပ်စုသုံးသပ်ခြင်းဇယား	၁၄
၂၂	ထိခိုက်လွယ်အုပ်စုသုံးသပ်ခြင်းဇယားအပေါ် သုံးသပ်ချက်	၁၄
၂၃	ရွှေ့ပြောင်းသွားလာမှုပြုမြေပုံ	၁၅
၂၄	မှတ်တမ်းခါတ်ပုံများ	၁၆
၂၅	ကော်မတီဝင်များစာရင်း	၁၈
၂၆	ကျေးရွာအခြေခံအချက်အလက်များ (ပုံစံ - ၈ - ၁)	၁၉
၂၇	စီမံကိန်းစက်ဝန်းအချိန်ဇယား (ပုံစံ ၈-၂)	၂၂
၂၈	ကျေးရွာဖွံ့ဖြိုးရေးဦးစားပေးအစီအစဉ် (ပုံစံ ၈-၃)	၂၄
၂၉	ကျေးရွာအုပ်စုစီမံကိန်းလုပ်ငန်းခွဲရွေးချယ်ခြင်း (ပုံစံ ၈-၄)	၂၇
၃၀	အစည်းအဝေးမှတ်တမ်းများ	၂၉
၃၁	ကဏ္ဍအလိုက် ဖွံ့ဖြိုးရေးဦးစားပေးလုပ်ငန်းများ	၃၂

ကျွန်းစုမြို့နယ်အခြေပြမြေပုံ

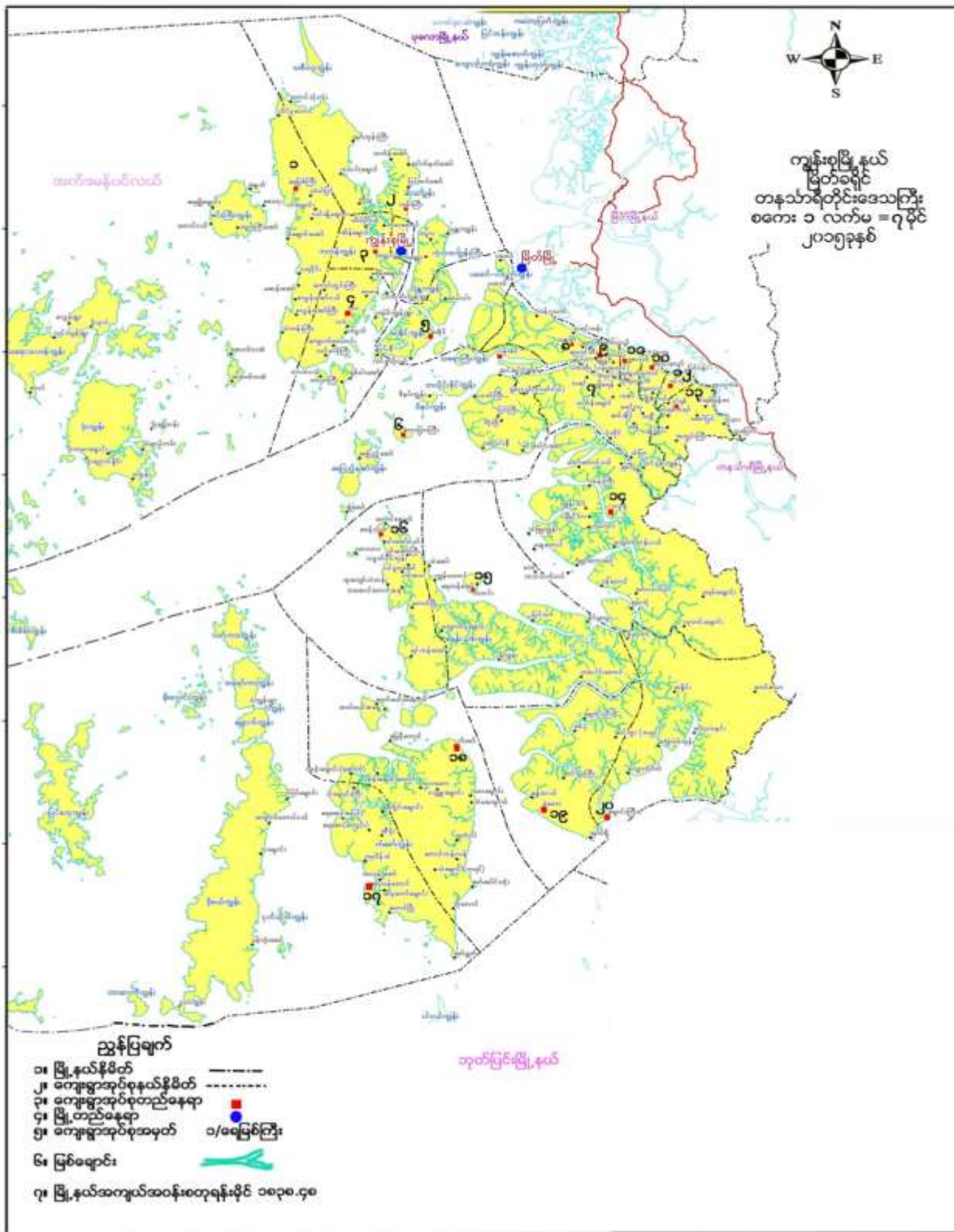

ကျေးရွာအုပ်စုမြေပုံ

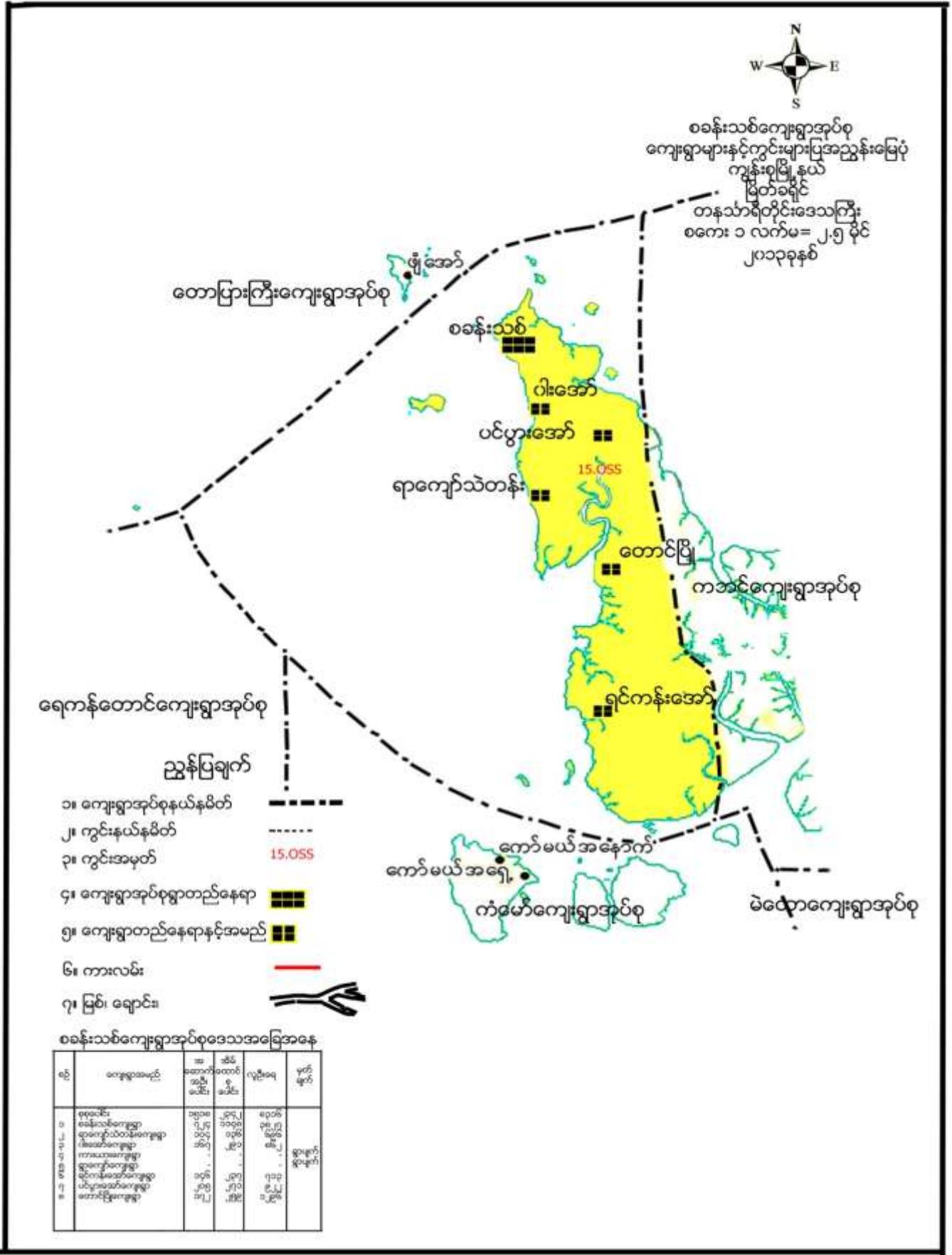

ကျေးရွာအုပ်စုအတွင်းပါဝင်သော ကျေးရွာများ

- ၁- စခန်းသစ်ကျေးရွာ
- ၂- ဝါးအော်ကျေးရွာ
- ၃- ပင်ပွားအော်ကျေးရွာ
- ၄- ရာကျော်သဲတန်းကျေးရွာ
- ၅- တောင်ပျိုကျေးရွာ
- ၆- ရင်ကန်းအော်ကျေးရွာ

လူထုပူးပေါင်းပါဝင်သော လူမှုဆန်းစစ်ခြင်းနှင့် အကဲဖြတ်ခြင်း လုပ်ငန်းစဉ် (PSA/PRA) အကျဉ်းချုပ်

စဉ်	အသုံးပြုခဲ့သော PRA Tool များ
၁	ကျေးရွာသမိုင်းကြောင်း
၂	လူမှုနှင့်အရင်းအမြစ်ပြုမြေပုံ
၃	ရာသီခွင်ပြ ပြက္ခဒိန်
၄	အဖွဲ့အစည်းချိတ်ဆက်မှုပြမြေပုံ
၅	ပြဿနာသစ်ပင် (၁)
၆	ပြဿနာသစ်ပင် (၂)
၇	ပြဿနာသစ်ပင် (၂)
၈	ပင့်ကူအိမ်မြေပုံ
၉	အသက်မွေးဝမ်းကြောင်းပြမြေပုံ
၁၀	ထိခိုက်လွယ်အုပ်စုသုံးသပ်ခြင်းဇယား
၁၁	ရွှေ့ပြောင်းသွားလာမှုပြမြေပုံ

ကျေးရွာသမိုင်းကြောင်း

၁၉၅၅ - ၂၀.၂.၂၀၁၆
 အုပ်စု - ၅၀၅၆/၁၁၆
 ကျေးရွာ - ပေါက်ပင်

ကျေးရွာသမိုင်းကြောင်း

ဒီပဲခေါင်ခရိုင်၊ နေပြည်တော်
 ၅၀၅၆/၁၁၆
 ၀၅.၀၅.၂၀၁၆

စဉ်	ခုနှစ်	အထောက်အကူ	ကောင်းကျိုး ဆိုးကျိုး	ဒီပဲခေါင်ခရိုင်
1	1968	ကျား၊ ငါး စပ်လုပ်ငန်း လုပ်ထုပ်လုပ်ရင်း ဂွာကျိုစ တင်တယ်တောလော		ဒီပဲခေါင်ခရိုင်၊ နေပြည်တော် ၅၀၅၆/၁၁၆ ၀၅.၀၅.၂၀၁၆
2	1967	ငါး အုပ် ကော်ကြီး ကျောင်း တင်တယ်တောလော	ကျေးရွာ ကျေးရွာ	ဒီပဲခေါင်ခရိုင်၊ နေပြည်တော် ၅၀၅၆/၁၁၆
3	1967	မူလကျောင်း ကျောင်း တင်တယ်တောလော	ကျေးရွာ ကျေးရွာ	ဒီပဲခေါင်ခရိုင်၊ နေပြည်တော် ၅၀၅၆/၁၁၆
4	1967	ကျေးရွာ ကျောင်း ကျောင်း တင်တယ်တောလော	ကျေးရွာ ကျေးရွာ	ဒီပဲခေါင်ခရိုင်၊ နေပြည်တော် ၅၀၅၆/၁၁၆
5	2005	ကျေးရွာ ကျောင်း ကျောင်း တင်တယ်တောလော	ကျေးရွာ ကျေးရွာ	ဒီပဲခေါင်ခရိုင်၊ နေပြည်တော် ၅၀၅၆/၁၁၆
6	2013	မူလကျောင်း ကျောင်း တင်တယ်တောလော	ကျေးရွာ ကျေးရွာ	ဒီပဲခေါင်ခရိုင်၊ နေပြည်တော် ၅၀၅၆/၁၁၆
7	2015	ကျေးရွာ ကျောင်း ကျောင်း တင်တယ်တောလော	ကျေးရွာ ကျေးရွာ	ဒီပဲခေါင်ခရိုင်၊ နေပြည်တော် ၅၀၅၆/၁၁၆

ကျေးရွာသမိုင်းကြောင်းအပေါ် သုံးသပ်ချက်

- နေ့စွဲ - ၂၀.၁.၂၀၁၆
- စတင်ချိန် - ၉:၀၀
- ပြီးဆုံးချိန် - ၉:၄၅

တနင်္သာရီတိုင်းဒေသကြီး၊ ကျွန်းစုမြို့နယ်၊ စခန်းသစ်ကျေးရွာအုပ်စု၊ တောင်ပျိုကျေးရွာတွင် ကျေးရွာ သမိုင်းကြောင်းကို ရွာသူရွာသားများနှင့် ရေးဆွဲခဲ့ပါသည်။ တောင်ပျိုကျေးရွာသည် ၁၉၅၈ခုနှစ်ခန့်က ဦးဟောင်ဝါး၊ ဦးခွန်နာ၊ ဦးရှောက်ပြား၊ ဦးမြိုင် စသောအိမ်ထောင်စုများဖြင့် ကျားပါးစပ်လုပ်ငန်းကို လုပ်ကိုင်ရင်း ကျေးရွာကို

တည်ထောင်လာခဲ့ကြသည်။ သက္ကရာဇ် ၁၉၆၇ ခုနှစ်ခန့်တွင် ဦးမောင်အေး၊ ဦးဘသက်၊ ဦးထွန်းဖေ၊ တို့က ဝါးဖြင့် ဘုန်းကြီးကျောင်းကို တည်ဆောက်ခဲ့သောကြောင့် ကျေးရွာတွင် သာသနာရေး ထွန်းကားလာပါသည်။ ထိုနောက် ၁၉၆၉ခုနှစ်ခန့်တွင် ဦးမောစိုက်၊ ဦးကိုကြီး၊ ဦးမောင်အေးတို့မှ မူလတန်းကျောင်းကို တည်ဆောက်ခဲ့ပါသည်။ ၁၉၆၉ခုနှစ်ခန့်တွင် ဦးမောင်အေး၊ ဦးဘသက်၊ ဦးထွန်းဖေတို့မှ ဘုန်းတော်ကြီးကျောင်းကို ကွန်ကရစ်၊ ပျဉ်ခင်းဖြင့် ပြန်လည်မွန်းမံခဲ့ပါသည်။ ၂၀၀၅ခုနှစ်တွင် ဆရာတော် ဦးပညာဇောတမှ ဘုန်းတော်ကြီးကျောင်းကို တိုက်ကျောင်းအဖြစ် ပြန်လည်တည်ဆောက်ခဲ့ပြီး သာသနာရေး ပြန့်ပွားလာအောင် အဆင့်ဆင့်ဆောင်ရွက် ခဲ့ကြပါသည်။ ၂၀၁၄ခုနှစ်တွင် လူထုဗဟိုပြုစီမံကိန်းဖြင့် ကျေးရွာကော်မတီဝင်များက စာသင်ကျောင်းကိုပြန်လည်တည်ဆောက်ခဲ့ပါသည်။ ၂၀၁၅ခုနှစ် တွင်လည်း ကျေးရွာကော်မတီဝင်များနှင့် ရွာသူရွာသားများ ပူးပေါင်းပြီး ရွာတွင်းတွင် ကွန်ကရစ်လမ်းကို ပြုလုပ်ခဲ့ သောကြောင့် ရွာတွင် သွားရေး၊ လာရေးကောင်းမွန်လာပါသည်။

ဦးဆောင်ဆွေးနွေးသူ -ဇွားမဲ

ပါဝင်ဆွေးနွေးသူ -၇ဦး

လူမှုနှင့် အရင်းအမြစ်ပြုမြေပုံ

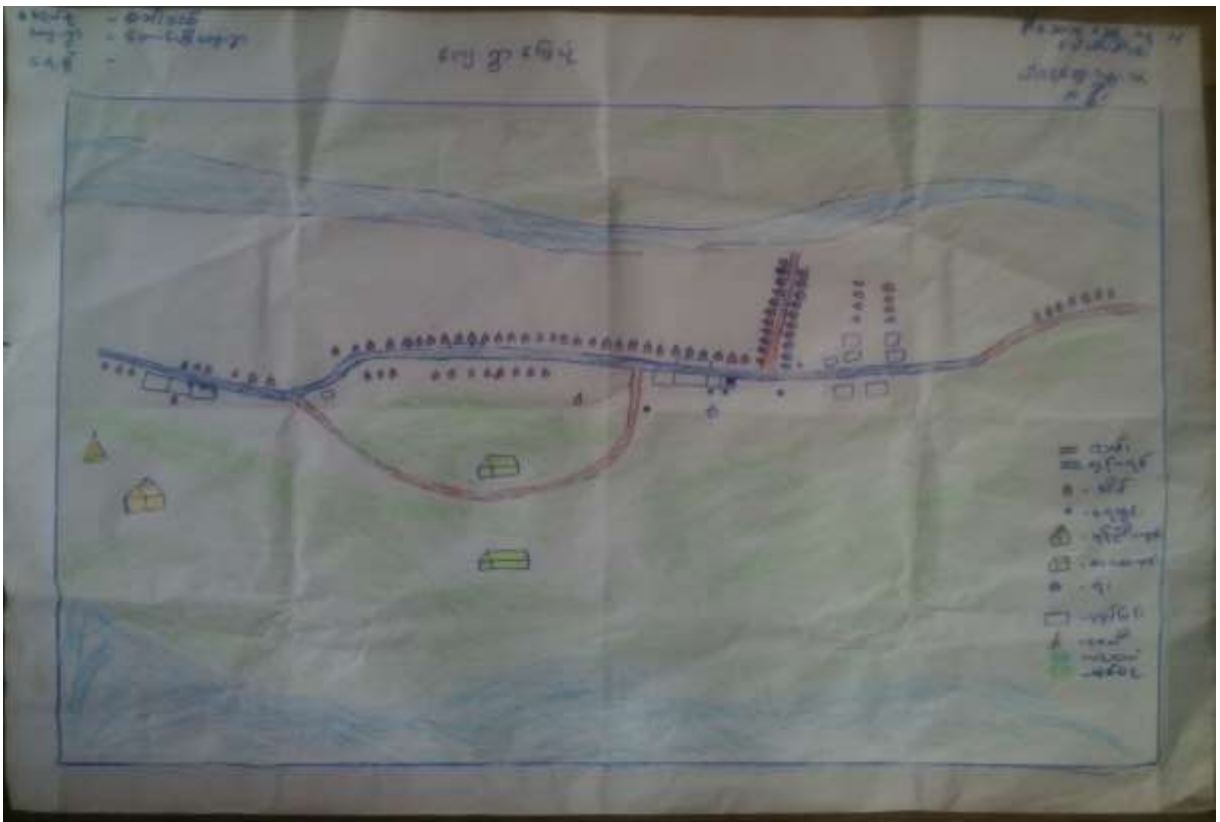



လူမှုနှင့်အရင်းအမြစ်ပြုပြင်ဆင်ခြင်မှုအပေါ် သုံးသပ်ချက်

နေ့စွဲ - ၂၀.၁.၂၀၁၆

စတင်ချိန် - ၁၀:၃၀

ပြီးဆုံးချိန် - ၁၁:၃၀

တနင်္သာရီတိုင်းဒေသကြီး၊ ကျွန်းစုမြို့နယ်၊ စခန်းသစ်ကျေးရွာအုပ်စု၊ တောင်ပျိုကျေးရွာကို ၁၉၅၈ခုနှစ်တွင် ကျားပါးစပ်လုပ်ငန်းကို လုပ်ကိုင်ကာ တည်ထောင်ခဲ့သော ရွာတစ်ရွာဖြစ်ပါသည်။ ယခုအချိန်တွင် အိမ်ထောင်စု (၂၄၂)စု ရှိပြီး အမျိုးသား(၆၇၄)ဦး၊ အမျိုးသမီး(၅၈၆) စုစုပေါင်း(၁၂၆၀)ဦးနေထိုင် လျက်ရှိပါသည်။ တောင်ပျို ကျေးရွာတွင် ရွာလမ်းမကြီးတစ်ခုသာ ရှိပါသည်။ မြို့နယ်မှတောင်ပျိုကျေးရွာသို့ ရေလမ်းခရီးတစ်ခုတည်းကို အသုံးပြုရပါသည်။ တခြားကျေးရွာများကိုလည်း ရေလမ်းခရီးဖြင့်သာ သွားလာနိုင်ပါသည်။ ကျေးရွာတွင် ဗုဒ္ဓဘာသာကိုးကွယ်သူနှင့် အစ္စလာမ်ကိုးကွယ်သူ အနည်းငယ်ရှိပါသည်။ ဘုန်းတော်ကြီးကျောင်းနှင့် စေတီများရှိပါသည်။ အများစုနေထိုင်သော အိမ်ပုံစံများမှာ ပျဉ်ထောင်အိမ်များ ဖြစ်ကြပါသည်။

ရေရရှိမှု

တောင်ပျိုကျေးရွာတွင် ရေကို လက်တူတွင်းများကို အသုံးပြုကြပါသည်။ နွေရာသီတွင် ရေရှားပါးပြီး မိုးရာသီ တွင်သာ ရေကို လုံလောက်စွာ အသုံးပြုနိုင်ပါသည်။

လမ်းပန်းဆက်သွယ်ရေး

တောင်ပျိုကျေးရွာကို သွားလာရာတွင်ရေလမ်းခရီးတစ်ခုကိုသာ အသုံးပြုပြီးသွားလာနိုင်ပါသည်။ ကျေးရွာ တွင်းလမ်းမှာ ကွန်ကရစ်လမ်းနှင့် မြေသားလမ်းများဖြစ်ကြပါသည်။ မြေသားလမ်းများသည်မိုးရာသီတွင် သွားလာရ ခက်ခဲပါသည်။ ကျေးရွာအုပ်စု၊ မြို့နယ်သို့ သွားရာတွင် ရေလမ်းကိုသာ အသုံးပြုရသောကြောင့် မိုးရာသီတွင် သွားလာရ ခက်ခဲပါသည်။

ပညာရေး

တောင်ပျိုကျေးရွာတွင် အခြေခံပညာမူလတန်း လွန်ကျောင်းရှိပါသည်။ စခန်းသစ်နှင့်တွဲဖက်ကျောင်း ဖြစ်သောကြောင့် အတန်းပြီးဆုံးသောအခါ စခန်းသစ်သို့ သွားရောက်သင်ကြားရပါသည်။ အဆင်ပြေသောသူများမှာ ပညာကို ဆက်လက်သင်ကြာနိုင်ပြီး အဆင်မပြေသောမိသားစုများမှာ ပညာကို ဆက်လက်မသင်ကြာနိုင်တော့ဘဲ လုပ်ငန်းခွင်သို့ဝင်ရောက်ကြရပါသည်။

ကျန်းမာရေး

ကျေးရွာတွင် ကျန်းမာရေးဆေးပေးခန်း မရှိပါသည်။ ကျန်းမာရေးမကောင်းဖြစ်သောအခါ ရွာတွင်ရှိသော ကျန်းမာရေးလုပ်သားနှင့် ကုသပါသည်။ ကျန်းမာရေး အရေးပေါ်ဖြစ်ပါက စခန်းသစ်၊ မြိတ်သို့လာရောက်ကုသရပါသည်။ ရေလမ်းခရီးဖြစ်သောကြောင့် အချိန်မှီမကုသနိုင်သော အခက်ခဲများ ရှိပါသည်။

ဦးဆောင်ဆွေးနွေးသူ -ဦးကြည်ဝင်း

ပါဝင်ဆွေးနွေးသူ -၁၅ဦး

ရာသီခွင်ပြ ပြက္ခဒိန်

ရာသီခွင် ပြဇာတ်:

သက္ကရာဇ်	ဧပြီလ	မေလ	ဇူလိုင်လ	ဇူလိုင်လ	ဇူလိုင်လ	ဇူလိုင်လ	ဇူလိုင်လ	ဇူလိုင်လ	ဇူလိုင်လ	ဇူလိုင်လ	ဇူလိုင်လ
ရာသီဥတု	☀️	☀️	☀️	☀️	☀️	☀️	☀️	☀️	☀️	☀️	☀️
ကျန်းမာရေး	👤	👤	👤	👤	👤	👤	👤	👤	👤	👤	👤
ဝင်ငွေ	💰	💰	💰	💰	💰	💰	💰	💰	💰	💰	💰
ထွက်ငွေ	👉	👉	👉	👉	👉	👉	👉	👉	👉	👉	👉
ဒေသထွက်ကုန်	🌴	🌴	🌴	🌴	🌴	🌴	🌴	🌴	🌴	🌴	🌴
အလုပ်အကိုင်	👤	👤	👤	👤	👤	👤	👤	👤	👤	👤	👤
မြေရေအခြေ	🌊	🌊	🌊	🌊	🌊	🌊	🌊	🌊	🌊	🌊	🌊
ရေရရှိရေး	🍷	🍷	🍷	🍷	🍷	🍷	🍷	🍷	🍷	🍷	🍷
သဘာဝဘေးအန္တရာယ်	🌊	🌊	🌊	🌊	🌊	🌊	🌊	🌊	🌊	🌊	🌊

ရာသီခွင်ပြ ပြက္ခဒိန်အပေါ်သုံးသပ်ချက်

- နေ့စွဲ - ၂၀၁၁.၂၀၁၆
- စတင်ချိန် - ၁၀:၂၀
- ပြီးဆုံးချိန် - ၁၁:၃၀

တနင်္သာရီတိုင်းဒေသကြီး၊ ကျွန်းစုမြို့နယ်၊ စခန်းသစ်ကျေးရွာအုပ်စု၊ တောင်ပျိုကျေးရွာ၏ ရာသီခွင်ပြဇာတ်ကို ကျေးရွာသူ/သားများနှင့် ဆွေးနွေးရာတွင် ရာသီဥတု၊ ကျန်းမာရေး၊ ဝင်ငွေ၊ ထွက်ငွေ၊ ဒေသထွက်ကုန်၊ အလုပ်အကိုင်၊ ပွဲလမ်းသဘင်၊ ရေရရှိခြင်း၊ သဘာဝဘေးအန္တရာယ် စသောအချက်အလက်များကို ဆွေးနွေးခဲ့ပါသည်။ ရာသီဥတုတွင် နတ်တော်လမှ တန်ခူးလကအထိ နေသာသောလများဖြစ်ပြီး ဝါဆို၊ ဝါခေါင်လများတွင်မိုးများပါသည်။ တော်တလင်းမှ တန်ဆောင်မုန်းအထိ မိုးတစ်ပျက် နေတစ်ပျက် ဖြစ်သော ကာလများဖြစ်ပါသည်။ ဝင်ငွေနှင့် ထွက်ငွေတွင် တစ်နှစ်ပတ်လုံးတွင် ဝင်ငွေရရှိမှုက ပိုများသည်ကို တွေ့ရပါသည်။ သေသထွက်ကုန်များတွင် ဥယျာဉ်ခြံမြေ လုပ်ငန်း၌ ရာသီပေါ်သီးနှံများနှင့် တံငါလုပ်ငန်းတွင် ငါး၊ ပုစွန်ခြောက်နှင့် ငှက်များထွက်ရှိပါသည်။ အလုပ်အကိုင် အခွင့်အလမ်းတွင် ဥယျာဉ်လုပ်ခြင်း၊ တောင်ယာခုတ်ခြင်း၊ ငွေးထိုးခြင်း(မျှင်ကောင်း)၊ ပကမ်းများဖမ်းခြင်း စသောလုပ်ငန်းများကို လုပ်ကိုင်ကြပါသည်။ ပွဲလမ်းသဘင်တွင် မြန်မာတို့၏ ရိုးရာပွဲတော်များဖြစ်သော ပွဲလမ်းသဘင်များကို လအလိုက်

ကျင်းပကြပါသည်။ ရေရရှိမှုတွင် နယုန်လမှ တန်ဆောင်မုန်းလအထိ ရေများလုံလောက်စွာရရှိပြီး ကျန်သောလများတွင် ရေရှားပါးသောကြောင့် ရေခက်ခဲသောရွာတစ်ရွာဖြစ်ပါသည်။ သဘာဝဘေးအန္တရာယ်တွင် ကဆုန်လမှ သီတင်းကျွတ်လများအထိ လှိုင်းများကြီးပြီး ကျန်သောလများတွင် လှိုင်းများသည် အသင့်အတင့်သာ ရှိပါသည်။

ဦးဆောင်ဆွေးနွေးသူ - ဦးခင်မောင်အေး

ပါဝင်ဆွေးနွေးသူ - ၂၄ဦး

အဖွဲ့အစည်းချိတ်ဆက်မှုပြမြေပုံ



အဖွဲ့အစည်းချိတ်ဆက်ပြ မြေပုံအပေါ် သုံးသပ်ချက်

နေ့စွဲ - ၂၀.၁.၂၀၁၆

စတင်ချိန် - ၂:၀၀

ပြီးဆုံးချိန် - ၂:၃၀

တနင်္သာရီတိုင်းဒေသကြီး၊ ကျွန်းစုမြို့နယ်၊ စခန်းသစ်ကျေးရွာအုပ်စု၊ တောင်ပျိုကျေးရွာ ဘုန်းတော်ကြီးကျောင်းအောက် အအေးဆိုင်တွင် ရွာသူရွာသားများနှင့် ဆွေးနွေးခဲ့ပါသည်။ တောင်ပျိုကျေးရွာ အတွင်းတွင်ရှိသော အဖွဲ့စည်းများနှင့် ကျေးရွာပြင်ပမှ ကူညီထောက်ပံ့မှုများပေးသော အဖွဲ့စည်း ချိတ်ဆက်မှုများကို ဆွေးနွေးခဲ့ပါသည်။ ကျေးရွာအတွင်းတွင်ရှိသော အဖွဲ့အစည်းများမှာ အုပ်ချုပ်ရေးအဖွဲ့၊ ဂေါပကအဖွဲ့၊ ကာလသား၊ ကာလသမီး၊ မိန်းမကြီးအဖွဲ့၊ နာရေးကူညီမှုအသင်း၊ မိခင်နှင့်ကလေး၊ စီမံကိန်းအထောက်အကူပြုကော်မတီ၊ စာသင်ကျောင်းအကျိုးတော်ဆောင်အဖွဲ့၊ ပရဟိတအသင်း၊ မီးသတ် စသော အဖွဲ့စည်းများ ရှိပါသည်။ ကျေးရွာပြင်ပမှ အဖွဲ့စည်းများမှာ ကျေးလက်ဦးစီးဌာန၊ ကျန်းမာရေးဦးစီးဌာန၊ ငှက်ဖျားတိုင်ဖျက်ရေး စသော အဖွဲ့စည်းများ ရှိပါသည်။

အနှစ်ချုပ်

တောင်ပျိုကျေးရွာတွင် ကျေးရွာတွင်းတွင်ရှိသော အဖွဲ့စည်းများနှင့် ကျေးရွာပြင်ပတွင် ရှိသော အဖွဲ့စည်းများသည် ရပ်ရွာလုံခြုံရေး၊ သာရေး၊ နာရေး၊ ကျန်းမာရေး၊ ဘာသာရေး၊ ဖွံ့ဖြိုးရေးများအတွက် ချိတ်ဆက်လုပ်ဆောင်တတ်ကြောင်း တွေ့ရှိရပါသည်။

ဦးဆောင်ဆွေးနွေးသူ - ဦးမင်သိန်းဦး
 ပါဝင်ဆွေးနွေးသူ - ၈ဦး

ပြဿနာသစ်ပင်များ

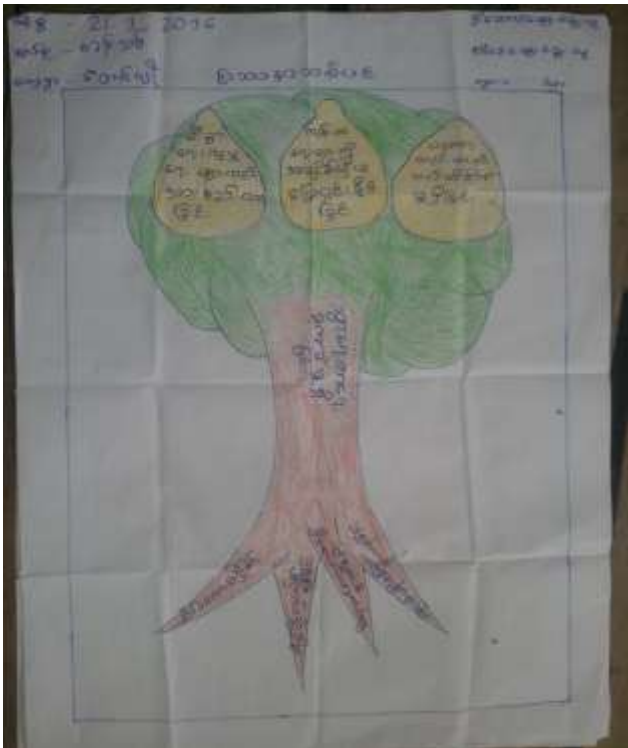

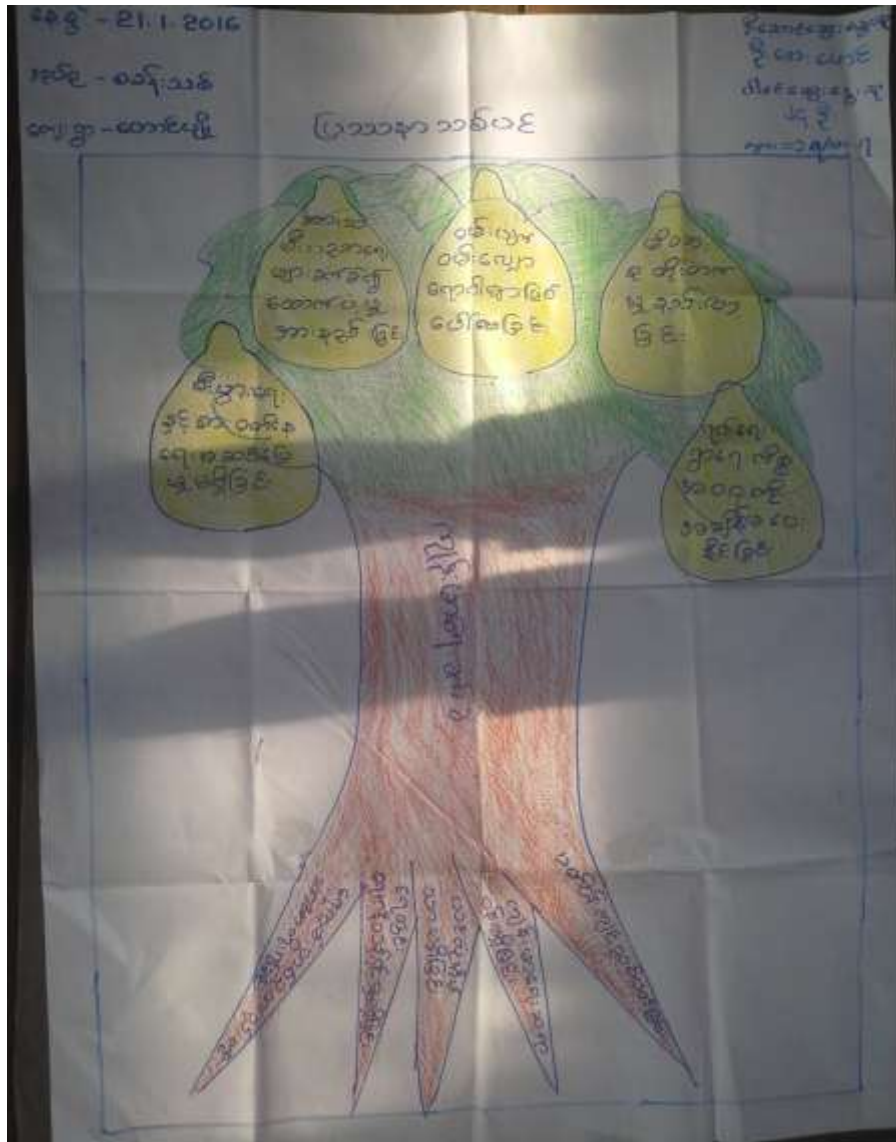

ပြဿနာသစ်ပင်များအပေါ် သုံးသပ်ချက်

နေ့စွဲ - ၂၀.၁.၂၀၁၆
 စတင်ချိန် - ၃:၂၀
 ပြီးဆုံးချိန် - ၄:၀၀

တနင်္သာရီတိုင်းဒေသကြီး၊ ကျွန်းစုမြို့နယ်၊ စခန်းသစ်ကျေးရွာအုပ်စု၊ တောင်ပျိုကျေးရွာ၏ အခက်ခဲများနှင့် ရည်မှန်းချက်များကို ဖော်ထုတ်နိုင်ရန် ပြဿနာသစ်ပင်ကို ဆွေးနွေးခဲ့ပါသည်။ ပြဿနာသစ်ပင် တစ်ပင်တွင် သွားလာရခက်ခဲခြင်း၏ အခက်ခဲများတွင် ဆိပ်ခံတံတားမရှိခြင်း၊ ဒီရေအတက်အကျကိုစောင့်ပြီး သွားလာရခြင်း၊ ကိုယ်ပိုင်လှေငယ်များမရှိခြင်း များကြောင့်ဖြစ်ပေါ်လာသော အကျိုးဆက်များမှာ သွားလာရခက်ခဲခြင်း၊ စီးပွားရေးအတွက် နှောင့်နှေးခြင်းများဖြစ်ပေါ်လာပါသည်။ ကျန်းမာရေးမကောင်းခြင်း၏ ပြဿနာသစ်ပင်၏ အဓိကအခက်ခဲများမှာ ဆေးပေးခန်းမရှိခြင်း၊ ယင်လုံအိမ်သာများမရှိခြင်း၊ ကျန်းမာရေးဆရာများမရှိခြင်း၊

ဆေးဝါးစုံလင်မှုမရှိခြင်း၊ ဗဟုသုတ နည်းပါးခြင်း၊ ရေတွင်းရေကန်များ သန့်ရှင်းမှုမရှိခြင်း၊ ပတ်ဝန်းကျင် သန့်ရှင်းမှုအားနည်းခြင်းကြောင့် ဖြစ်ပေါ်လာသော အကျိုးဆက်များမှာ စီးပွားရေး စားဝတ်နေရေးအဆင်မပြေဖြစ်လာခြင်း၊ ရပ်ရွာကိစ္စများတွင်လည်း အချိန်ပေးနိုင်မှု နည်းလာခြင်း၊ ဝမ်းပျက်ဝမ်းလျှောရောဂါများဖြစ်ပွားခြင်း၊ ပညာရေးတွင်လည် နိမ့်ပါးလာခြင်း၊ အရေးပေါ်လူနာများ အချိန်မီကုသရန်ခက်ခဲခြင်း၊ အသက်အန္တရာယ်ထိခိုက်ခြင်း၊ ကိုယ်ဝန်ဆောင်မိခင်များအတွက်ခက်ခဲခြင်းများ ဖြစ်ပေါ် လာပါသည်။ ထိုသို့ဆွေးနွေးရာတွင် အဓိကဆွေးနွေးထားသောအကြောင်းအရာများမှာ သွားလာရေး မကောင်းသော ရွာတွင်းလမ်းတချို့နှင့် ကျန်းမာရေးဆေးပေးခန်းများ ကျေးရွာတွင်လိုအပ်ကြောင်း သိရှိရပါသည်။ ကျေးရွာမှ ထွက်ပေါ်လာသော ရပ်ရွာဖွံ့ဖြိုးရေးအတွက်လိုအပ်သော ဖွံ့ဖြိုးရေး စီမံချက်များမှာ ဆေးပေးခန်း၊ ရွာတွင်း ကျန်ရှိနေသော လက်ကျန်လမ်း၊ ဆိပ်ခံတံတား၊ စာသင်ကျောင်းမျက်နှာကျက်၊ ပြတင်းပေါက်၊ ရေသွယ်ယူခြင်းနှင့် ငွေစု ငွေချေးများဖြစ်ပါသည်။

ဦးဆောင်ဆွေးနွေးသူ - ဦးအေးမောင်၊ ဒေါ်အေးငယ်
 ပါဝင်ဆွေးနွေးသူ - ၂၄ဦး၊ ၁ရဦး

ပင့်ကူအိမ်မြေပုံ

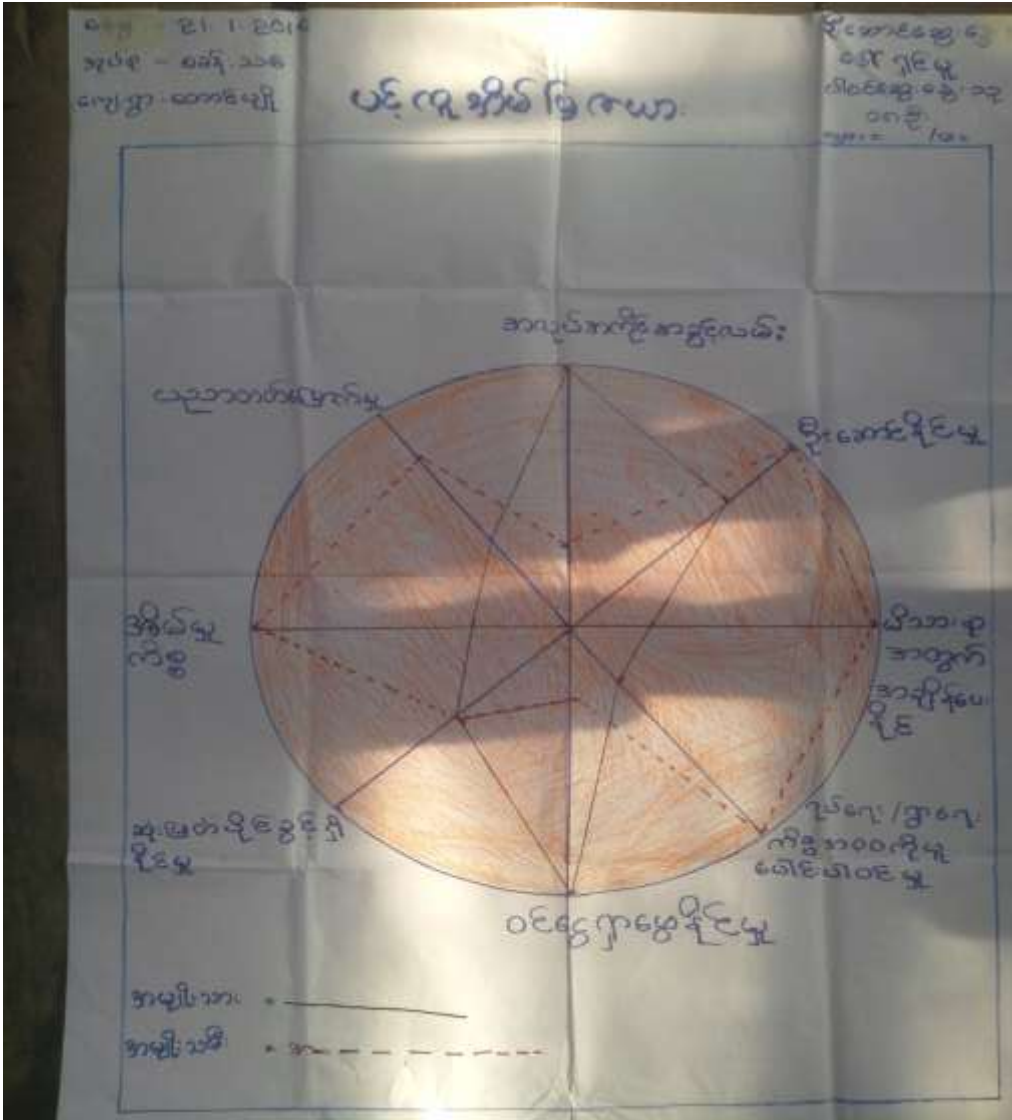



ပင့်ကူအိမ်ပြုမြေပုံအပေါ် သုံးသက်ချက်

နေ့စွဲ - ၂၁.၁.၂၀၁၆
 စတင်ချိန် - ၉:၀၀
 ပြီးဆုံးချိန် - ၉:၃၀

တနင်္သာရီတိုင်းဒေသကြီး၊ ကျွန်းစုမြို့နယ်၊ စခန်းသစ်ကျေးရွာအုပ်စု၊ တောင်ပျိုကျေးရွာတွင် အမျိုးသားများနှင့် အမျိုးသမီးများ၏ အခန်းကဏ္ဍကို ဆွေးနွေးခဲ့ပါသည်။ ထိုသို့ဆွေးနွေးရာတွင် အချက်(၈)ချက်ဖြင့် ဆွေးနွေးခဲ့ပါသည်။
 (၁)အလုပ်အကိုင်အခွင့်အလမ်း (၂)ဦးဆောင်နိုင်မှု (၃)မိသားစုအပေါ်တွင်အချိန်ပေးနိုင်မှု
 (၄)ရပ်ရေးရွာရေးဆောင်ရွက်မှု (၅)ဝင်ငွေရှာဖွေနိုင်မှု (၆)ဆုံးဖြတ်နိုင်မှု (၇)အိမ်မှုကိစ္စ
 (၈)ပညာတတ်မြောက်မှုတို့ဖြစ်ပါသည်။

တောင်ပျိုကျေးရွာတွင် အလုပ်အကိုင်အခွင့်အလမ်းတွင် အမျိုးသမီးများသည် အမျိုးသားများထက် နည်းပါးသည်ကို တွေ့ရှိရပါသည်။ ဝင်ငွေရှာဖွေနိုင်မှုတွင် အမျိုးသားများသည် အမျိုးသမီးများထက်များပါသည်။ ဦးဆောင်နိုင်မှု၊ အိမ်မှုကိစ္စ၊ မိသားစုအပေါ်တွင်အချိန်ပေးနိုင်မှုများတွင် အမျိုးသမီးများသည် ရာခိုင်နှုန်း များသည်ကို တွေ့ရပါသည်။ ရပ်ရေးရွာရေးပူးပေါင်းဆောင်ရွက်မှုတွင်လည်း အမျိုးသမီးများသည် ရာခိုင်နှုန်းများပါသည်။ ဆုံးဖြတ်နိုင်မှုတွင် အမျိုးသမီးများနှင့် အမျိုးသားများမှာတူညီနေသည်ကို တွေ့ရပါသည်။ ပညာတတ်မြောက်မှုတွင် အမျိုးသမီးများသည် အမျိုးသားများထက်များပါသည်။

အနစ်ချုပ်

တောင်ပျိုကျေးရွာတွင် ပညာတတ်မြောက်မှုတွင်များသော်လည်း အလုပ်အကိုင်အခွင့်အလမ်းများတွင် နည်းပါးသည်ကိုတွေ့ရပါသည်။ ထို့ကြောင့်အမျိုးသမီးများ၏ ပါဝင်မှုနည်းပါးနေသော အခန်းကဏ္ဍတွင်တန်းတူ ဖြစ်အောင် လုပ်ဆောင်ပေးသင့်ကြောင်းဆွေးနွေးခဲ့ပါသည်။

ဦးဆောင်ဆွေးနွေးသူ - ဒေါ်ရှင်မူ
 ပါဝင်ဆွေးနွေးသူ - ၁၈ဦး

အသက်မွေးဝမ်းကြောင်းပြဇယား



အသက်မွေးဝမ်းကြောင်းပြမြေပုံအပေါ် သုံးသပ်ချက်

- နေ့စွဲ - ၂၁.၁.၂၀၁၆
- စတင်ချိန် - ၁၁:၃၀
- ပြီးဆုံးချိန် - ၁၂:၀၀

တနင်္သာရီတိုင်းဒေသကြီး၊ ကျွန်းစုမြို့နယ်၊ စခန်းသစ်ကျေးရွာအုပ်စု၊ တောင်ပျိုကျေးရွာ ကျေးရွာသူ၊ ရွာသားများနှင့် အသက်မွေးဝမ်းကြောင်းပြမြေပုံကို ဆွေးနွေးခဲ့ပါသည်။ တောင်ပျိုကျေးရွာတွင် အသက်မွေးဝမ်းကြောင်း လုပ်ကိုင်နေသောလုပ်ငန်းများမှာ ရေလုပ်ငန်းလုပ်ကိုင်နေသောသူများမှာ ၅၀% ကျုပ်စုလုပ်ကိုင်နေသောသူများမှာ ၄၀% ဥယျာဉ်လုပ်ကိုင်သောသူများမှာ ၁၀% ခန့်ရှိကြပါသည်။ အသက်မွေးဝမ်းကြောင်းပြမြေပုံကို လေ့လာခြင်း အားဖြင့် ကျေးရွာသူ၊ရွာသားများ၏ အလုပ်အကိုင် ရာခိုင်နှုန်းများသိရှိနိုင်ပါသည်။ တောင်ပျိုကျေးရွာတွင် အဆင်မပြေသော မိသားစုများမှာ ထက်ဝက်ခန့်ရှိကြောင်း တွေ့ရပါသည်။

ဦးဆောင်ဆွေးနွေးသူ - ဦးနောင်နီ

ပါဝင်ဆွေးနွေးသူ

-၁၅ဦး

ထိခိုက်လွယ်အုပ်စုသုံးသပ်ခြင်းဇယား

၂၀၁၆ - ၂၀၂၀

၂၀၁၆ - ၂၀၂၀

၂၀၁၆ - ၂၀၂၀

၂၀၁၆ - ၂၀၂၀

၂၀၁၆ - ၂၀၂၀

၂၀၁၆ - ၂၀၂၀

စဉ်	အုပ်စု	သွင်းမြင်လာကွဲတာ	အခြေအနေအထား	ရာခိုင်နှုန်း
၁။	A	ကျား၊ ဝါး၊ စပ် လှေငယ်၊ ရှင်/လှေ တက်/ဥယျာဉ်-ခြံ တိုက်အိမ်/ပျဉ်ထောင့် အိမ်/အိမ်စုအိမ်	ဒီအုပ်စုကိုအဖွဲ့ ၁၆ / လိုက်ပိုင် လှေငယ်၊ ဖျားတိုက်	၃၀%
၂။	B	ကျား၊ ဝါး၊ စပ် ရှင် / ဥယျာဉ်/ခြံ ပိုက်လှေငယ်/ပျဉ် ထောင့် အိမ် ငယ်	၁၆ - အုပ်စု ၅၆ များခြံ / အဖွဲ့ သီအုပ်စုကို မရှိခြင်း၊ အိမ်ထောင် မရှိခြင်း၊ အိမ်စု မရှိခြင်း	၃၀%
၃။	C	ကျား၊ ဝါး၊ စပ် ရှင်/အလှူသမား အိမ်စု/အိမ်စု အိမ်	အလှူသမား အိမ်စု/အိမ်စု ၅၆ များခြံ	၆၀%

ထိခိုက်လွယ်အုပ်စုသုံးသပ်ခြင်းဇယား အပေါ်သုံးသပ်ချက်

- နေ့စွဲ - ၂၀၁၆.၀၂.၀၆
- စတင်ချိန် - ၁၀း၀၀
- ပြီးဆုံးချိန် - ၁၀း၂၀

တနင်္သာရီတိုင်းဒေသကြီး၊ ကျွန်းစုမြို့နယ်၊ စခန်းသစ်ကျေးရွာအုပ်စု၊ တောင်ပျိုကျေးရွာတွင် လက်ဖက်ရည် ဆိုင်တွင် ရွာသူရွာသားများနှင့် ဆွေးနွေးခဲ့ပါသည်။ တောင်ပျိုကျေးရွာတွင် အုပ်စု(၃)စု ရှိပါသည်။ ချမ်းသာသော အုပ်စုကို(A) ပြေလည်သောအုပ်စုကို(B) မပြေလည်သောအုပ်စုကို(C)တို့ဖြစ်ပါသည်။ (A)အုပ်စုတွင်ပါဝင်သော

သူများမှာ ၁၀%ခန့် ရှိပြီး သူတို့၏ ပိုင်ဆိုင်မှုများမှာ ကျားပါးစပ်လုပ်ငန်းများ၊ စက်လှေ၊ ဥယျာဉ်၊ တိုက်အိမ်၊ ပျဉ်ထောင် အိမ်နှင့် ဈေးဆိုင်များပိုင်ဆိုင်ကြပြီး ထိုသို့ဖြစ်လာခြင်းမှာ အမွေများရရှိခြင်း၊ ကိုယ်တိုင်ကြိုးစားအာထုတ်မှုများကြောင့် ဖြစ်လာရပါသည်။ (B)အဆင့်တွင် ပါဝင်သောသူများမှာ ၃၀%ခန့် ရှိပြီး ကျားပါးစပ်၊ ဥယျာဉ်၊ ပိုက်လှေငယ်များ၊ ပျဉ်ထောင်အိမ်များ ပိုင်ဆိုင်ကြပါသည်။ ထိုသို့ဖြစ်လာခြင်းမှာ ကိုယ်တိုင်ကြိုးစားအာထုတ်ခြင်း၊ ဝင်ငွေထွက်ငွေများ မမျှတခြင်းကြောင့် လုပ်ငန်းများ မတိုးချဲ့နိုင်ခြင်း၊ အမျိုးသမီးများ အလုပ်အကိုင်အခွင့်အလမ်းရှားပါးခြင်းကြောင့် အိမ်ထောင်ဦးစီး၏ ဝင်ငွေများကိုသာ အားကိုးနေခြင်းတို့ကြောင့်ဖြစ်ပါသည်။ (C)အဆင့်တွင် ၆၀%ခန့် ရှိပြီး သူတို့၏ ပိုင်ဆိုင်မှုများမှာ ဓနိမိုး၊ ဓနိကာ အိမ်များ ၊ ကျပန်းများလုပ်ကိုင်ကြ ပါသည်။ လုပ်ကိုင်စားသောက်ရန် အရင်းအနှီးမရှိခြင်း၊ အလုပ်အကိုင်ရှားပါးခြင်း၊ မိသားစုများခြင်းကြောင့် စားဝတ်နေရေးအဆင်အပြေဖြစ်ခြင်းများဖြစ်ပါသည်။ တချို့မှာ ကိုယ်ပိုင်အိမ်များမရှိသောကြောင့် လုပ်ငန်းရှင်များထံတွင် အလုပ်လုပ်ရင်း နေထိုင်လျှက်ရှိပါသည်။

ဦးဆောင်ဆွေးနွေးသူ - ဦးကြည်ဝင်း

ပါဝင်ဆွေးနွေးသူ - ၁၅ဦး

ရွှေ့ပြောင်းသွားလာမှုပြမြေပုံ

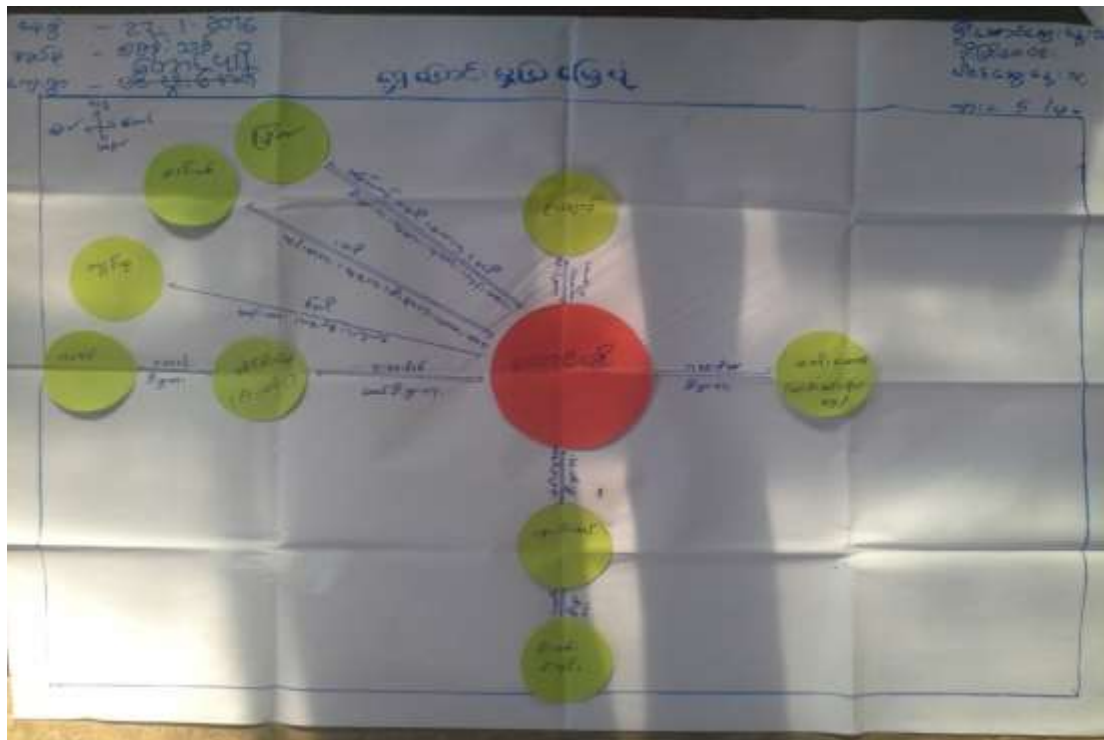

မှတ်တမ်းဓါတ်ပုံများ



ရွာလုံးကျွတ် ပထမအကြိမ် အစည်းအဝေး



လူထုပူးပေါင်းပါဝင်စမ်းစစ်ခြင်းဖြင့် ကျေးရွာအခက်အခဲများ ဖော်ထုတ်ခြင်း



စိမ့်ကိန်းလုပ်ငန်းခွဲ (ကွန်ကရစ်လမ်း) မြေနေရာအား တိုင်းတာခြင်း



စီမံကိန်းလုပ်ငန်းခွဲ (ဆေးပေးခန်း) မြေနေရာအား

ကော်မတီဝင်များစာရင်း

စဉ်	အမည်	ကျား၊ မ	ရာထူး
၁	ဦးမြင့်ဦး	ကျား	ကျေးရွာ စီ/ထောက် ဥက္ကဋ္ဌ
၂	ဒေါ်ရီဝါအေး	မ	ကျေးရွာ စီ/ထောက် ဥက္ကဋ္ဌ
၃	ဦးခင်မောင်အေး	ကျား	စောင့်ကြည့်၊ ကြီးကြပ်ရေး ဆပ်ကော်မတီ
၄	ဒေါ်နီနီမော်	မ	စောင့်ကြည့်၊ ကြီးကြပ်ရေး ဆပ်ကော်မတီ
၅	ဒေါ်ဥမ္မာသိန်း	မ	စောင့်ကြည့်၊ ကြီးကြပ်ရေး ဆပ်ကော်မတီ
၆	ဒေါ်သန်းသန်းဆွေ	မ	ဝယ်ယူရေး ဆပ်ကော်မတီ
၇	ဦးညီညီ	ကျား	ဝယ်ယူရေး ဆပ်ကော်မတီ
၈	ဒေါ်ဝင်းကြူ	မ	ဝယ်ယူရေး ဆပ်ကော်မတီ
၉	ဦးမင်းဇော်	ကျား	လည်ပတ်ရေးနှင့် ပြင်/ထိန်း ဆပ်ကော်မတီ
၁၀	ဦးမောင်လွင်စိုး	ကျား	လည်ပတ်ရေးနှင့် ပြင်/ထိန်း ဆပ်ကော်မတီ
၁၁	ဒေါ်ဝတ်ရည်နှင်း	မ	လည်ပတ်ရေးနှင့် ပြင်/ထိန်း ဆပ်ကော်မတီ
၁၂	ဦးဆန်းထိုက်	ကျား	စေတနာ့ဝန်ထမ်း
၁၃	ဒေါ်သန်းဌေးမော်	မ	စေတနာ့ဝန်ထမ်း
၁၄	ဦးယုစိန်	ကျား	အကြံပြုတိုင်ကြားဖြေရှင်းရေး
၁၅	ဒေါ်တင်ဌေးမူ	မ	အကြံပြုတိုင်ကြားဖြေရှင်းရေး
၁၆	ဦးဇော်ဇော်ဝင်း	မ	ကျေးရွာ စာရင်းကိုင်



ကျွန်းခြင်္သေ့များသည် သစ်၊ ခဲကွဲတွင်နေထိုင်သော သို့မဟုတ် အပြားများမှလက်ဖျောက်သောကျွမ်းကျင်သူများ

အသက်အရွယ်	(၁) ကျွမ်းကျင်သူ		(၂) ကျွမ်းကျင်သူ		(၃) လက်ဖျောက်			
	ရွာတွင်နေထိုင်သူ	အပြားများမှလာသူ	ရွာတွင်နေထိုင်သူ	အပြားများမှလာသူ	ရွာတွင်နေထိုင်သူ	အပြားများမှလာသူ		
ပုဂံကျွန်းခြင်္သေ့များ	<input checked="" type="checkbox"/>	<input checked="" type="checkbox"/>	ဆရာဝန်	<input type="checkbox"/>	<input type="checkbox"/>	လက်သမား	<input checked="" type="checkbox"/>	<input type="checkbox"/>
အသက်အရွယ်မသိသူများ	<input type="checkbox"/>	<input type="checkbox"/>	လက်ထောက်ကျွမ်းကျင်သူများ	<input type="checkbox"/>	<input type="checkbox"/>	ပန်နီ	<input type="checkbox"/>	<input type="checkbox"/>
အသက်အရွယ်မသိသူများ	<input type="checkbox"/>	<input checked="" type="checkbox"/>	အချို့သောကျွမ်းကျင်သူများ	<input type="checkbox"/>	<input type="checkbox"/>	လျှပ်စစ်ဆိုင်ရာ	<input type="checkbox"/>	<input type="checkbox"/>
ကျွမ်းကျင်သူများ	<input type="checkbox"/>	<input type="checkbox"/>	အသက်အရွယ်မသိသူများ	<input checked="" type="checkbox"/>	<input type="checkbox"/>	မရောက်သူများ	<input type="checkbox"/>	<input type="checkbox"/>
ကျွမ်းကျင်သူများ	<input type="checkbox"/>	<input type="checkbox"/>	ပြင်ဆင်ရေးအဖွဲ့ဝင်များ (၁)/(၂)	<input checked="" type="checkbox"/>	<input type="checkbox"/>	စက်ပြင်ဆရာ	<input checked="" type="checkbox"/>	<input type="checkbox"/>
			မှတ်စုတ်			မှတ်စုတ်		

(၁) ကျွန်းခြင်္သေ့များသည် သစ်၊ ခဲကွဲတွင်နေထိုင်သော သို့မဟုတ် အပြားများမှလက်ဖျောက်သောကျွမ်းကျင်သူများ

ကျွမ်းကျင်သူများ၊ ကျွမ်းကျင်သူများ၊ ကျွမ်းကျင်သူများ၊ မဟုတ်ဘဲ အခြားသူများ

(၂) ကျွမ်းကျင်သူများသည် သစ်၊ ခဲကွဲတွင်နေထိုင်သော သို့မဟုတ် အပြားများမှလက်ဖျောက်သောကျွမ်းကျင်သူများ

(၃) လက်ဖျောက်သူများသည် သစ်၊ ခဲကွဲတွင်နေထိုင်သော သို့မဟုတ် အပြားများမှလက်ဖျောက်သောကျွမ်းကျင်သူများ

ကျွမ်းကျင်သူများသည် သစ်၊ ခဲကွဲတွင်နေထိုင်သော သို့မဟုတ် အပြားများမှလက်ဖျောက်သောကျွမ်းကျင်သူများ



(၈) ကျေးရွာတွင် ခွဲစည်းထားသော အဖွဲ့အစည်းများ

လူထုဝတ်ပြုစုံစုံစီမံကိန်းမတိုင်မီ ဤကျေးရွာတွင် ကျေးရွာခွဲခြားရေးအတွက် အစိုးရ(သို့)ရွာသားများကိုယ်တိုင်(သို့) စီမံကိန်းတင်စုမှ ခွဲစည်းထားသည့် အဖွဲ့အစည်းများရှိပါသလား။

ကျေးရွာခေါင်းစောင်

အမည် ဦးလှိုင်အောင်

လက်မှတ်  ၀၄.၉ ၂၀.၁.၂၀၁၆

လူထုစည်းစုရေးမှူး

အမည် ခင်စင်စင်

လက်မှတ်  ၀၄.၉ ၂၀.၁.၂၀၁၆

ကျေးရွာဖွံ့ဖြိုးရေး ဦးစားပေး အစီအစဉ် (ပုံစံ - ၈ - ၃)

ပုံစံ ၈-၃ ကျေးရွာဖွံ့ဖြိုးရေး ဦးစားပေးအစီအစဉ် (Form PC 3)

လက်ရွှေ့နှင့် ရွာကွဲအထက်(၃)ကျေးရွာဖွံ့ဖြိုးရေးအစီအစဉ်အောက်အရပ်ရပ်ဒေသအပေါ် ကျေးရွာတီထွင်ပေး အထောက်အကူပြုပေးပေးရန်အတွက် အစီအစဉ်အောက်အရပ်ရပ်ဒေသအပေါ် ကျေးရွာဖွံ့ဖြိုးရေးအစီအစဉ် အားပေးပေးပေးအထောက်အကူပြုပေးပေးရန်အတွက် အစီအစဉ်အောက်အရပ်ရပ်ဒေသအပေါ် ကျေးရွာတီထွင်ပေး အထောက်အကူပြုပေးပေးရန်အတွက် အစီအစဉ်အောက်အရပ်ရပ်ဒေသအပေါ် ကျေးရွာဖွံ့ဖြိုးရေးအစီအစဉ်			
လူထုစည်းရုံးရေးမှူး/ရန်ကင်း အမည်		စက်ဝန်းအား အမှတ်ဖြည့်ပါ (✓) ခ၊ စက်ဝန်း(၁) ၁ စက်ဝန်း(၂)၊ ၂ စက်ဝန်း(၃)၊ ၃ စက်ဝန်း(၄)	
ခန့်မှန်း ၇.၇.၁.၂၀၂၄			
ပြည်နယ်/တိုင်း-တနင်္သာရီတိုင်း	မြို့နယ်-ကျွန်းဝှက်	ကျေးရွာအုပ်စု အမည်	ကျေးရွာ တောင်ကြီး
က. အထက်အစိတ်အစားအစည်းအရုံးအဖွဲ့အစည်း - ယခုလက်ရှိအခြေအနေအထားရှိကျေးရွာဖွံ့ဖြိုးရေးအစီအစဉ်အောက် အစီအစဉ်အောက်အစိတ်အစားအစည်းအရုံးအဖွဲ့အစည်း (အမျိုးသား/သမီး အနည်းဆုံးအစိတ်အစိတ် ၅ ဝင်ပါပြပါ)			
အမျိုးသား အဖွဲ့ဝင်အစိတ်အစားအစည်းအရုံးအဖွဲ့အစည်း		အမျိုးသမီး အဖွဲ့ဝင်အစိတ်အစားအစည်းအရုံးအဖွဲ့အစည်း	
၁	ဦးစွာ ဦးစား ဦးစား မ. ဦးစား မ. ဦးစား အစည်းအရုံးအဖွဲ့အစည်းအရုံးအဖွဲ့အစည်း ဒဲ များ ဦးစား	၁	ဦးစွာ ဦးစား ဦးစား မ. ဦးစား မ. ဦးစား အစည်းအရုံးအဖွဲ့အစည်းအရုံးအဖွဲ့အစည်း ဒဲ များ
၂	လက်ကျန်အစည်းအရုံးအဖွဲ့အစည်း ဦးစွာ ဦးစား ဦးစား မ. ဦးစား မ. ဦးစား အစည်းအရုံးအဖွဲ့အစည်းအရုံးအဖွဲ့အစည်း	၂	လက်ကျန်အစည်းအရုံးအဖွဲ့အစည်း ဦးစွာ ဦးစား ဦးစား မ. ဦးစား မ. ဦးစား အစည်းအရုံးအဖွဲ့အစည်းအရုံးအဖွဲ့အစည်း
၃	လက်ကျန်အစည်းအရုံးအဖွဲ့အစည်း ဦးစွာ ဦးစား ဦးစား မ. ဦးစား မ. ဦးစား အစည်းအရုံးအဖွဲ့အစည်းအရုံးအဖွဲ့အစည်း	၃	လက်ကျန်အစည်းအရုံးအဖွဲ့အစည်း ဦးစွာ ဦးစား ဦးစား မ. ဦးစား မ. ဦးစား အစည်းအရုံးအဖွဲ့အစည်းအရုံးအဖွဲ့အစည်း
၄	ဦးစွာ ဦးစား ဦးစား မ. ဦးစား မ. ဦးစား အစည်းအရုံးအဖွဲ့အစည်းအရုံးအဖွဲ့အစည်း ဒဲ များ	၄	ဦးစွာ ဦးစား ဦးစား မ. ဦးစား မ. ဦးစား အစည်းအရုံးအဖွဲ့အစည်းအရုံးအဖွဲ့အစည်း ဒဲ များ
၅	ဦးစွာ ဦးစား ဦးစား မ. ဦးစား မ. ဦးစား အစည်းအရုံးအဖွဲ့အစည်းအရုံးအဖွဲ့အစည်း ဒဲ များ	၅	ဦးစွာ ဦးစား ဦးစား မ. ဦးစား မ. ဦးစား အစည်းအရုံးအဖွဲ့အစည်းအရုံးအဖွဲ့အစည်း ဒဲ များ



ခ. မျက်နှာပြင်- ဤကဏ္ဍရှိ ဦးတော်အမှတ်အသားများ (၅) မှတ်သားလွှတ်ပေးရန်အတွက်
မည်သည့်အရာများသည် အဓိကမျက်နှာပြင်ဖြစ်သည်။

အပိုသင်တန်းတင်ပြသောမျက်နှာပြင်များ	အဆိုသင်တန်းတင်ပြသောမျက်နှာပြင်များ
၁။ ရွာတွင် စေးခင်း ၇ ခုရှိပြီး မကျန် မာသည့် ဆင်းရဲသားများ စာ တွက် စာဆင်စေသည့် ရွာတွင် ကျန်မာရေး စာတွက်ခင်း ၅ ခု ရှိ	၁။ ရွာတွင် စေးခင်း ၇ ခုရှိ မကျန် မာ သည့် ဆင်းရဲသားများ စာတွက် စာဆင်စေသည့် ရွာတွင် မျက်နှာ ရေး စာတွက်ခင်း ၅ ခုရှိ
၂။ လက်ကျန်လမ်းဖျက်လုပ်သည့် စာတွက်ခင်း ၃ ခုလူတို့ စားလျှင် စာတွက်ခင်း လာရာတွင် စာတွက် လူများသည်	၂။ လက်ကျန်လမ်းဖျက်လုပ်သည့် စာတွက်ခင်း ၃ ခုလူတို့ စားလျှင် စာတွက်ခင်း လာရာတွင် စာတွက် ခင်းသည်
၃။ ချိပ်ခံထံက ရွာများ စတင်ချိ လျှင် ရွာတွင် လျှောက်ပေး သည့်လူတွေ စာတွက် စာတွက် စာဆင်စေမှု ရှိသည်	၃။ ချိပ်ခံထံက ရွာများ စတင်ချိ လျှင် လျှောက်ပေး / စာဆင်စေမှု ရွာတွင် စာတွက် စာတွက် စာဆင်စေ မှု ရှိသည်
၄။ လက်ကျန်အသစ်ကျောင်း၊ ချွန် ရွာကျောင်း ၇ ခု၊ ကျောင်းကျော် ပျံ/ကျောင်းသာများ ပျံ/ကျောင်း ပျံကျောင်းထိုး အသစ်ရှိသည်	၄။ လက်ကျန်အသစ်ကျောင်း၊ ချွန် ကျွန်းကျောင်း ၇ ခုသည် စာတွက် ကျောင်းသာများ ပျံ/ကျောင်း ပျံကျောင်းထိုး အသစ်ရှိသည်
၅။ ရေပိုက်ပေးခြင်း၊ ကျောင်းရွာ တွင် ရေပိုက်ပေးခြင်း ရှိသည် စာတွက် စာတွက် စာဆင်စေမှု သည်	၅။ ရေပိုက်ပေးခြင်း၊ ကျောင်းရွာ တွင် ရေပိုက်ပေးခြင်း ရှိသည် စာတွက် စာတွက် စာဆင်စေမှု သည်



၈. ဤကျေးရွာ၏ လာမည့် (၃)နှစ်အတွက် ဦးစားပေး ဖွံ့ဖြိုးတိုးတက်မှု လုပ်ငန်း အစီအစဉ်များအားခေါ်ပြပါ။
 (လူထုဝင်ကြိုပံ့ပိုးရေး ဝန်ဆောင်မှုအတွက် အဆိုပြုထားသော အစီအစဉ်များကို ဦးစားပေး အဆင့်အလိုက်ခေါ်ပြပြီး ကျန် လူထုဝင်ကြို ပံ့ပိုးရေး ဝန်ဆောင်မှုအစီအစဉ်များ မဝင်အောင် အစီအစဉ်များလျှော့ချခေါ်ပြရန်ဖြစ်သည်။)

ကျေးရွာအတွက် ဦးစားပေး ဖွံ့ဖြိုးတိုးတက်မှု လုပ်ငန်းစဉ်များ	အဆိုပြုသူ (အမျိုးသားများ/ အမျိုးသမီးများ/ အမျိုးသား + အမျိုးသမီး)	လူထုဝင်ကြိုပံ့ပိုးရေးအတွက် အဆင့်အလိုက်ခေါ်ပြပါ	ခန့်မှန်း ကျန် ကျစေရန်	အကျဉ်း တာ ဝန် ဝန်၊ မှန်မပြု ထေရ အတွက်
၁။ စား၊ ပေး၊ စား	ကျား + မ	1	၈၀၀၀/-	၂၂၆၀
၂။ ဗဟိုကျွန်း	ကျား + မ	2	၅၀၀၀/-	၂၂၆၀
၃။ အိမ်အုံတံတား	ကျား	3		
၄။ အားခွန် ကျွန်း၊ မျက် အားခွန်၊ အိမ်ပေါက်	ကျား + မ	4		
၅။ ကျေးရွာ အဖွဲ့ ဖွဲ့စည်း	ကျား + မ	5		
၆။ ကျေးရွာ အဖွဲ့	မ	6		

ဥက္ကဋ္ဌ၊ ကျေးရွာပံ့ပိုးရေးအဖွဲ့အဖွဲ့ဝင်များအဖွဲ့အစည်း

အမည် အောင်စိန်ဝင်း လက်မှတ် [Signature] ၀၇.၈ ၇၇.၁.၇၀၁၆

[Signature]
ဦး ဇော်စိန်

၇၇.၁.၇၀၁၆

Date	Time	Location	No. of birds	No. of eggs	No. of chicks	Remarks
17/08/2016	5:30 AM	[illegible]	170	87	5	[illegible]
17/08/2016	5:30 AM	[illegible]	173	87	5	[illegible]
17/08/2016	5:30 AM	[illegible]	173	87	5	[illegible]
17/08/2016	5:30 AM	[illegible]	173	87	5	[illegible]
17/08/2016	5:30 AM	[illegible]	173	87	5	[illegible]
17/08/2016	5:30 AM	[illegible]	173	87	5	[illegible]
17/08/2016	5:30 AM	[illegible]	173	87	5	[illegible]
17/08/2016	5:30 AM	[illegible]	173	87	5	[illegible]
17/08/2016	5:30 AM	[illegible]	173	87	5	[illegible]

(၁) မြေပုံ ဖြစ်ပေါ်ရေး အတွက်
 (၁) နိုင်ငံခြား
 (၂) ဝန်ထမ်းများ

(၂) တစ်ခွဲခွဲ အဖွဲ့
 အဖွဲ့ဝင်
 (၁) ဝန်ထမ်း
 (၂) နိုင်ငံခြား
 (၃) ဝန်ထမ်း

(၃) ဖြစ်ပေါ်ရေး အတွက်
 အဖွဲ့ဝင်
 (၁) နိုင်ငံခြား
 (၂) ဝန်ထမ်း
 (၃) ဝန်ထမ်း

(၄) တစ်ခွဲခွဲ အဖွဲ့
 အဖွဲ့ဝင်
 (၁) နိုင်ငံခြား
 (၂) ဝန်ထမ်း
 (၃) ဝန်ထမ်း

ဝန်ထမ်းများ အဖွဲ့ဝင်
 (၁) ဝန်ထမ်း
 (၂) ဝန်ထမ်း
 (၃) ဝန်ထမ်း
 (၄) ဝန်ထမ်း
 (၅) ဝန်ထမ်း
 (၆) ဝန်ထမ်း

ဝန်ထမ်းများ အဖွဲ့ဝင်
 ၁၀:၁၀

ဝန်ထမ်းများ အဖွဲ့ဝင်
 ဝန်ထမ်းများ အဖွဲ့ဝင်

ကဏ္ဍအလိုက် ဖွံ့ဖြိုးရေး ဦးစားပေး လုပ်ငန်းစဉ်များ

			ကျေးရွာ- တောင်ပို			
နေထိုင်ဆက်တွဲ (၄) ခြားနားသောအပိုင်းများအတွက် ဦးစားပေးဖွံ့ဖြိုးရေးလုပ်ငန်းစဉ် - အနှစ်ချုပ်						
ဦးစားပေးအဆင့်	လုပ်ငန်း	မည်သူဦးစားပေးလဲ	ကျေးရွာမှတာဝန်ခံသူ	ပြင်ပမှမည်သူထောက်ပံ့မလဲ		
အခြေခံအဆောက်အအုံ						
၁	အပီစီရေတွင်း	ကျား+မ				
၂	ဆိပ်ခံတံတား	ကျား				
၃	စာသင်ကျောင်းလမ်း	ကျား				
၄	လျှပ်စစ်ပေး	ကျား+မ				
၅	ရွာချစ်ဆက်လမ်း	ကျား				
အသက်မွေးဝမ်းကြောင်း/စိုက်ပျိုးရေး						
၁	လက်မှုပညာသင်တန်း	ကျား				
ကျန်းမာရေးနှင့် အဟာရ						
၁	အားကစားကွင်း	ကျား				

