

ပြည်ထောင်စုသမ္မတမြန်မာနိုင်ငံတော်အစိုးရ
စိုက်ပျိုးရေး၊ မွေးမြူရေးနှင့် ဆည်မြောင်းဝန်ကြီးဌာန
ကျေးလက်ဒေသဖွံ့ဖြိုးတိုးတက်ရေးဦးစီးဌာန

ကျွန်းစုမြို့နယ်



**လူထုပတ်ဝန်းကျင်ဖွံ့ဖြိုးရေး
National Community Driven Development Project
(NCDDP)**



**ကျေးရွာဖွံ့ဖြိုးရေးအစီအစဉ်
Village Development Plan (VDP)**

သဲတန်းကျေးရွာ၊ စခန်းသစ်ကျေးရွာအုပ်စု

မာတိကာ

စဉ်	အကြောင်းအရာ	စာမျက်နှာ
၁	ကျွန်းစုမြို့နယ်မြေပုံ	၁
၂	ကျေးရွာအုပ်စုမြေပုံ	၂
၃	ကျေးရွာအုပ်စုတွင် ပါဝင်သောကျေးရွာများစာရင်း	၃
၄	လူထုပူးပေါင်းပါဝင်သောဆန်းစစ်ခြင်းနှင့် အကဲဖြတ်ခြင်းလုပ်ငန်းစဉ်	၃
၅	ကျေးရွာသမိုင်းကြောင်း	၄
၆	ကျေးရွာသမိုင်းကြောင်းအပေါ် သုံးသပ်ချက်	၄
၇	လူမှုနှင့် အရင်းအမြစ်ပြုမြေပုံ	၅
၈	လူမှုနှင့် အရင်းအမြစ်ပြုမြေပုံအပေါ် သုံးသပ်ချက်	၆
၉	ရာသီခွင်ပြုပြင်ကိစ္စ	၇
၁၀	ရာသီခွင်ပြုပြင်ကိစ္စအပေါ် သုံးသပ်ချက်	၇
၁၁	အဖွဲ့အစည်းချိတ်ဆက်ပြုမြေပုံ	၈
၁၂	အဖွဲ့အစည်းချိတ်ဆက်ပြုမြေပုံအပေါ် သုံးသပ်ချက်	၈
၁၃	ပြဿနာသစ်ပင်များ	၉
၁၄	ပြဿနာသစ်ပင်များအပေါ် သုံးသပ်ချက်	၁၀
၁၅	ပင့်ကူအိမ်မြေပုံ	၁၁
၁၈	ပင့်ကူအိမ်မြေပုံအပေါ် သုံးသပ်ချက်	၁၁
၁၉	အသက်မွေးဝမ်းကြောင်းပြဇယား	၁၃
၂၀	အသက်မွေးဝမ်းကြောင်းပြဇယားအပေါ် သုံးသပ်ချက်	၁၃
၂၁	ရွှေ့ပြောင်းသွားလာမှုပြုမြေပုံ	၁၄
၂၂	မှတ်တမ်းဓါတ်ပုံများ	၁၄
၂၃	ကော်မတီဝင်များစာရင်း	၁၅
၂၄	ကျေးရွာအခြေခံအချက်အလက်များ (ပုံစံ - ၈ - ၁)	၁၆
၂၅	စီမံကိန်းစက်ဝန်းအချိန်ဇယား (ပုံစံ ၈-၂)	၁၉
၂၆	ကျေးရွာဖွံ့ဖြိုးရေးဦးစားပေးအစီအစဉ် (ပုံစံ ၈-၃)	၂၁
၂၇	ကျေးရွာအုပ်စုစီမံကိန်းလုပ်ငန်းခွဲရွေးချယ်ခြင်း (ပုံစံ ၈-၄)	၂၄
၂၈	အစည်းအဝေးမှတ်တမ်းများ	၂၆
၂၉	ကဏ္ဍအလိုက် ဖွံ့ဖြိုးရေးဦးစားပေးလုပ်ငန်းများ	၂၉

ကျွန်းစုမြို့နယ်အခြေပြမြေပုံ

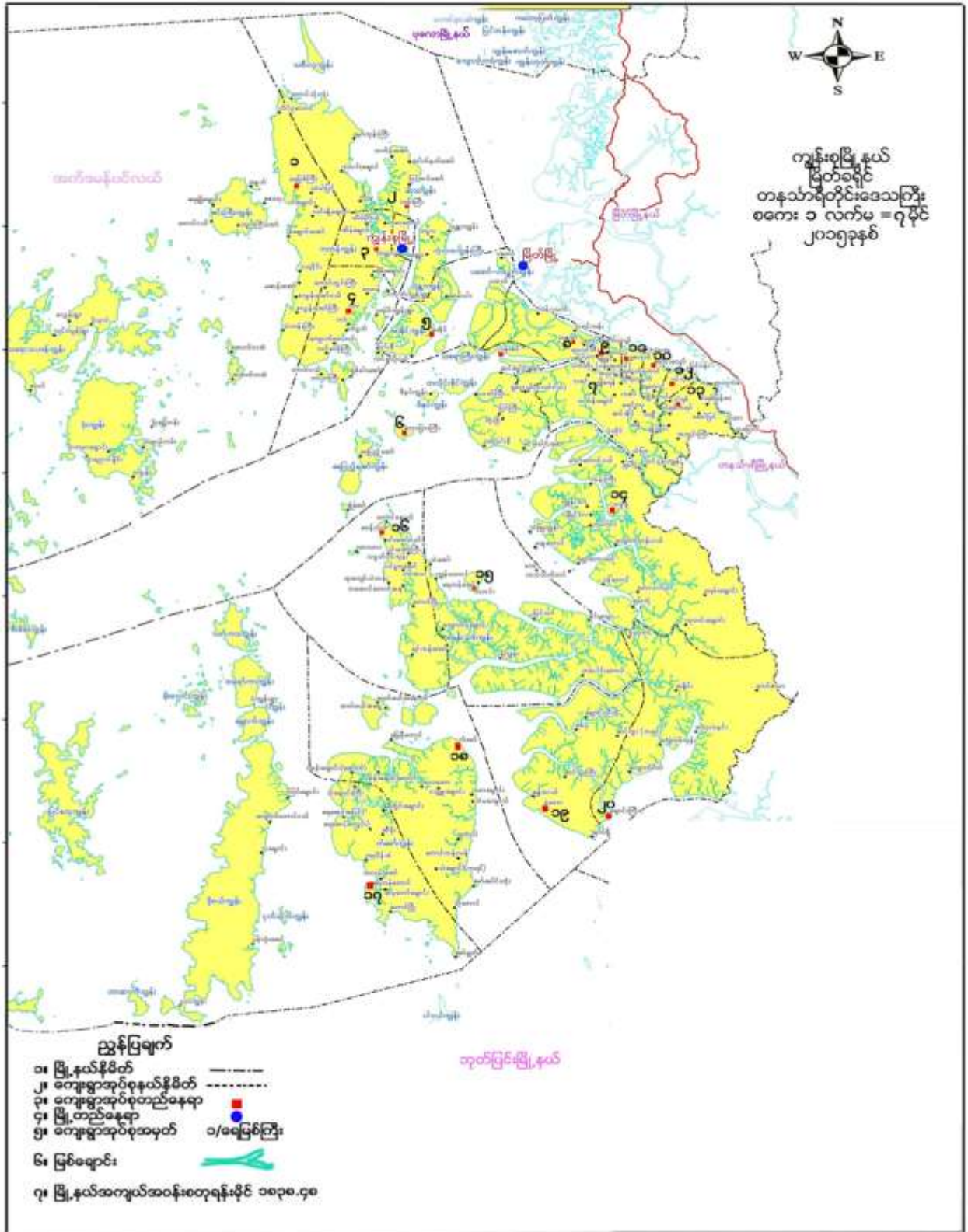

ကျေးရွာအုပ်စုမြေပုံ

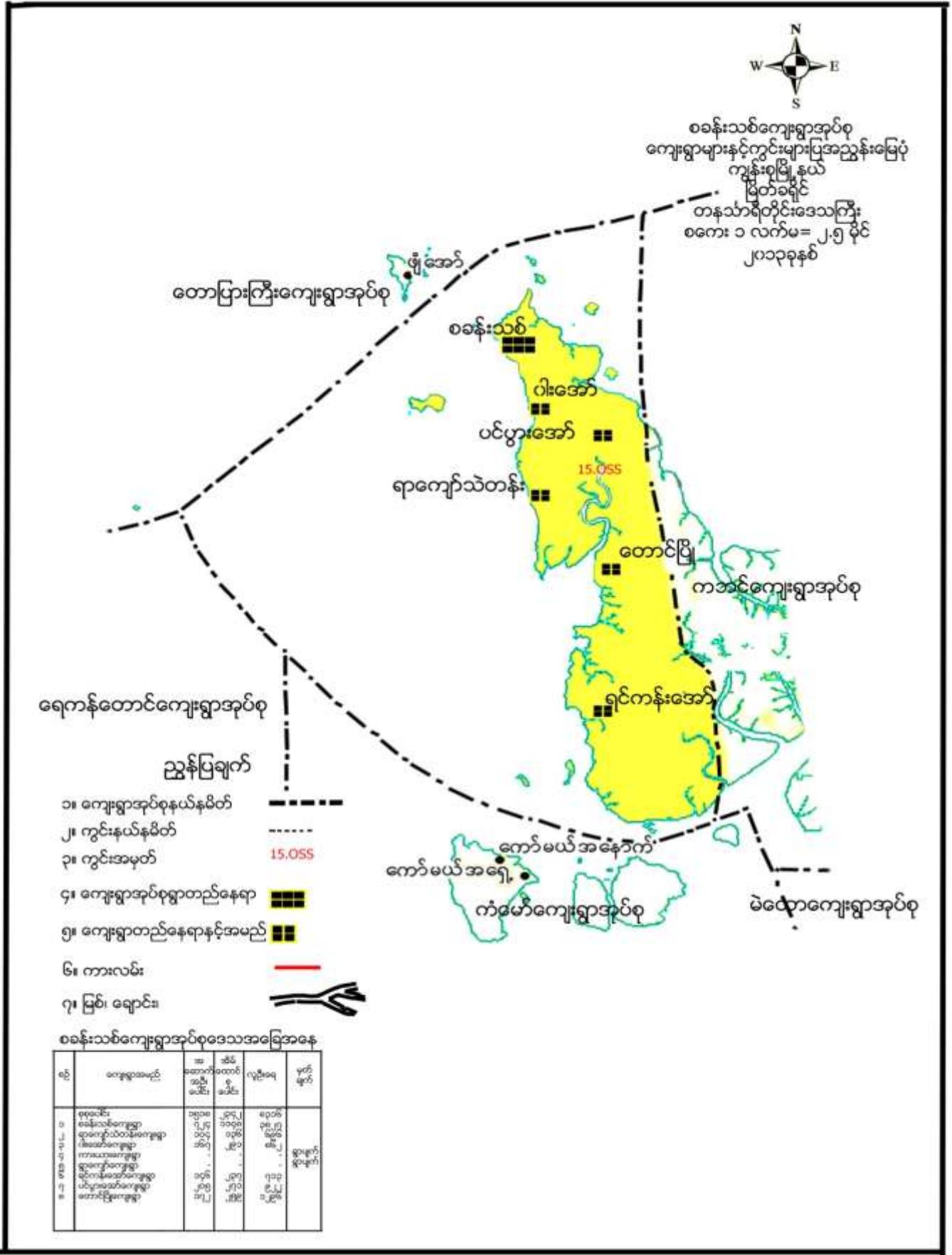

ကျေးရွာအုပ်စုအတွင်းပါဝင်သော ကျေးရွာများ

- ၁- စခန်းသစ်ကျေးရွာ
- ၂- ဝါးအော်ကျေးရွာ
- ၃- ပင်ပွားအော်ကျေးရွာ
- ၄- ရာကျော်သဲတန်းကျေးရွာ
- ၅- တောင်ပျိုကျေးရွာ
- ၆- ရင်ကန်းအော်ကျေးရွာ

လူထုပူးပေါင်းပါဝင်သော လူမှုဆန်းစစ်ခြင်းနှင့် အကဲဖြတ်ခြင်း လုပ်ငန်းစဉ် (PSA/PRA) အကျဉ်းချုပ်

စဉ်	အသုံးပြုခဲ့သော PRA Tool များ
၁	ကျေးရွာသမိုင်းကြောင်း
၂	လူမှုနှင့်အရင်းအမြစ်ပြုမြေပုံ
၃	ရာသီခွင်ပြ ပြက္ခဒိန်
၄	အဖွဲ့အစည်းချိတ်ဆက်မှုပြုမြေပုံ
၅	ပြဿနာသစ်ပင် (၁)
၆	ပြဿနာသစ်ပင် (၂)
၇	ပင့်ကူအိမ်မြေပုံ
၈	အသက်မွေးဝမ်းကြောင်းပြုမြေပုံ
၉	ရွှေ့ပြောင်းသွားလာမှုပြုမြေပုံ

ကျေးရွာသမိုင်းကြောင်း

ကျေးရွာ - ၂၃၂၂၀၀၀
 အုပ်စု - ၈၃၆၂၀၀၀
 ကျေးရွာ - ၈၃၆၂၀၀၀

ကျေးရွာသမိုင်းကြောင်း

ဦးဆောင်ရေးမှူး
 ဦးသက်ဝင်း
 များစွာ ပါဝင်ပါသည်။

စဉ်	ခုနှစ်	အကြောင်းအရာ	ကောင်စု၏ အို.လျှင်	ဦးဆောင်သူ
၁	၁၇၅၆	ရွာကို အိမ်ခြေ ၅၀ အောင်စမြင် ရွာကို တောင်တစ်တောင်ခန့်		ဦးစွန်း၊ ဦးဖေ ဦးဘနေ
၂	၁၇၇၅	သွန်တော်ဖြူ ကျောင်းကို ချီခါဖြင့် တောင်တစ်တောင်ခန့်	၁၀၀၀ နှင့် ၈၀၀ နှင့်	ဦးဆောင်သူ
၃	၁၇၈၀	ဝါ. ကျောင်း မှ ကျွန်ုပ်တို့ကျောင်း ကို ချီခါ တစ်တောင်ခန့်	၈၀၀ နှင့် ၈၀၀ နှင့်	ဦးဆောင်သူ
၄	၂၀၀၁	ကိုယ်တိုင် တောင်တစ်တောင် ကျွန်ုပ်တို့ တိုင်တောင် ကျောင်းတစ် တောင်		ဦးဆောင်သူ
၅	၂၀၀၄	ကိုယ်တိုင် တောင်တစ်တောင် ကျွန်ုပ်တို့ တိုင်တောင် ကျောင်းတစ် တောင်		ဦးဆောင်သူ
၆	၂၀၀၄	ရွာနဲ့ကိုး ကိုတောင်တောင်		ဦးဆောင်သူ
၇	၂၀၀၇	အိမ်ခြေ - ၈၀၀ - ၈၀၀ နှင့် ကျွန်ုပ်တို့ တောင်တစ်တောင် ကို တောင်		ဦးဆောင်သူ ဦးစွန်း၊ ဦးဖေ ဦးဘနေ
၈	၂၀၁၂	ကျွန်ုပ်တို့ တောင်တစ်တောင် ကျွန်ုပ်တို့ တောင်တစ်တောင်		ကျေးရွာသမိုင်း ကော်မတီ
၉	၂၀၁၅	ကျွန်ုပ်တို့ တောင်တစ်တောင် ကျွန်ုပ်တို့ တောင်တစ်တောင်		ကျေးရွာသမိုင်း ကော်မတီ
၁၀	၂၀၁၀	ကျွန်ုပ်တို့ တောင်တစ်တောင် ကျွန်ုပ်တို့ တောင်တစ်တောင်		ဦးဆောင်သူ
၁၁	၂၀၁၅	ကျွန်ုပ်တို့ တောင်တစ်တောင် ကျွန်ုပ်တို့ တောင်တစ်တောင်		ဦးဆောင်သူ
၁၂	၂၀၁၅	ကျေးရွာ တောင်တစ်တောင် ကျွန်ုပ်တို့ တောင်တစ်တောင်		ကျေးရွာသမိုင်း ကော်မတီ

ကျေးရွာသမိုင်းကြောင်းအပေါ် သုံးသပ်ချက်

- နေ့စွဲ - ၂၃.၁.၂၀၁၆
- စတင်ချိန် - ၁၁:၀၀
- ပြီးဆုံးချိန် - ၁၂:၀၀

တနင်္သာရီတိုင်းဒေသကြီး၊ ကျွန်းစုမြို့နယ်၊ စခန်းသစ်ကျေးရွာအုပ်စု၊ သဲတန်းကျေးရွာတွင် ကျေးရွာသမိုင်းကြောင်းကို သိသောကျေးရွာရပ်မိလပ်ဖလူကြီးများနှင့် ဆွေးနွေးခဲ့ပါသည်။ ရာကျော်သဲတန်းကျေးရွာသည် ၁၉၅၅ ခုနှစ်ခန့်က ဦးလွန်း၊ ဦးဘရွေး၊ ဦးထွေးတို့အိမ်ခြေ (၃)အိမ်ဖြင့် ရွာကိုစတင် တည်ဆောက်ခဲ့ပါသည်။ ၁၉၇၅

ခုနှစ်ခန့်တွင် ဦးမောင်သန်းဦးဆောင်ပြီးဝါးဖြင့် ဘုန်းတော်ကြီးကျောင်းကိုတည်ဆောက်ခဲ့ပါသည်။ ၁၉၈၀ခုနှစ်ခန့်တွင် ဦးမောင်သန်းကဘုန်းတော်ကြီးကျောင်းကိုဝါးကျောင်းမှ ကွန်ကရစ်ကျောင်းမွမ်းမံတည်ဆောက်ခဲ့ခြင်းကြောင့် သာသနာရေးထွန်းကားလာပါသည်။ ၂၀၀၁ခုနှစ်ခန့်တွင် ဦးမောင်သန်းဦးဆောင်ကာကိုယ်ထူကိုယ်ထစနစ်ဖြင့် စာသင်ကျောင်းကိုတည်ဆောက်ခဲ့ခြင်းကြောင့် ပညာကိုသင်ကြားလာ နိုင်ခဲ့ပါသည်။ ၂၀၀၆ခုနှစ်တွင် ကိုယ်ထူကိုယ်ထ စာသင်ကျောင်းကိုဘုန်းတော်ကြီးပညာသင်ကျောင်းအဖြစ် ပြောင်းလဲခဲ့ပြီးကျေးရွာတွင်ရုံးကိုတည်ဆောက်ခဲ့ပါသည်။ ၂၀၀၉ခုနှစ်တွင် ဦးသိန်းလွင်ဦးဆောင်ကာရွာသူ၊ရွာသားများနှင့် စုပေါင်းပြီးသဲတန်း၊ ဝါးအော်၊ စခန်းသစ် ကျေးရွာချင်းဆက်လမ်းကိုဖောက်လုပ်ခဲ့ခြင်းကြောင့် လမ်းပန်းဆက်သွယ်ရေးကောင်းမွန်လာပါသည်။ ၂၀၁၄နှင့် ၂၀၁၅ခုနှစ်တွင် လူထုဗဟိုပြုစီမံကိန်းဖြင့် ကျေးရွာတွင်းကွန်ကရစ်လမ်းကိုကော်မတီဝင်များဦးဆောင်ပြီးဆောင်ရွက် ခဲ့ပါသည်။ ၂၀၁၅ခုနှစ်တွင် ဦးဇော်မင်းလွင်ဦးဆောင်ပြီးဖွံ့ဖြိုးရေးရံပုံငွေဖြင့် စာသင်ကျောင်းကိုဆောက်လုပ်ခဲ့ပါသည်။ ၂၀၁၅ ခုနှစ်တွင် ဆရာတော်ဦးပဏ္ဍတမှ ကျေးရွာစေတီကိုတည်ထောက်ကုန်းကွယ်ခဲ့ပါသည်။

- ဦးဆောင်ဆွေးနွေးသူ - ဦးယုတိန်
- ပါဝင်ဆွေးနွေးသူ - ငြိး

လူမှုနှင့် အရင်းအမြစ်ပြုမြေပုံ





လူမှုနှင့်အရင်းအမြစ်ပြုပြင်ဆင်ခြင်ပုံအပေါ် သုံးသပ်ချက်

နေ့စွဲ - ၂၃.၁.၂၀၁၆
 စတင်ချိန် - ၃း၃၀
 ပြီးဆုံးချိန် - ၄း၃၀

တနင်္သာရီတိုင်းဒေသကြီး၊ ကျွန်းစုမြို့နယ်၊ စခန်းသစ်ကျေးရွာအုပ်စု၊ သဲတန်းကျေးရွာသည် ၁၉၉၅ခုနှစ်ခန့်တွင် ပင်လယ်ကိုအမှီပြုပြီးကျားပါးစပ် လုပ်ငန်းကိုလုပ်ကိုင်ကာကျေးရွာကိုစတင်လာခဲ့ပါသည်။ ယခုအချိန်တွင် အိမ်ထောင်စု(၁၅၂)၊ အမျိုးသားဦးရေ(၄၀၂)၊ အမျိုးသမီးဦးရေ(၃၈၁)၊ စုစုပေါင်း(၇၈၃)ဦးနေထိုင်လျက်ရှိပါသည်။ ရာကျော်သဲတန်းကျေးရွာတွင် ရွာလမ်းမကြီးတစ်ခုသာရှိပါသည်။ ရွာလမ်းမကြီးသည် သဲတန်း-ဝါးအော်-စခန်းသစ် ကျေးရွာချင်းဆက်လမ်းနှင့် ချိတ်ဆက်နေပါသည်။ ရွာတွင်းလမ်းမှာမြေသားလမ်းနှင့် ကွန်ကရစ်လမ်းများ ဖြစ်ပါသည်။ ကျေးရွာချင်းဆက်လမ်းမှာ မြေသားလမ်းဖြစ်ပါသည်။ ရာကျော်သဲတန်းကျေးရွာတွင် ဗုဒ္ဓဘာသာဝင်များသာ နေထိုင်ကြပြီးဘုန်းတော်ကြီးကျောင်းနှင့် စေတီများရှိပါသည်။ အများစုနေထိုင်သောအိမ်ပုံစံများမှာနေကာ၊ ပျဉ်ခင်းနှင့် ပျဉ်ထောင်အိမ်များ ဖြစ်ပါသည်။ ရေရရှိမှု

သဲတန်းကျေးရွာတွင် နွေရာသီတွင် ရေရှာပါးပြီးမိုးရာသီမှရေကိုလုံလောက် ပါသည်။ ရေကိုစိမ့်စမ်းရေနှင့် ရေကန်မှရေကိုအဓိကအသုံးပြုကြပါသည်။

လမ်းပန်းဆက်သွယ်ရေး

ရာကျော်သဲတန်းကျေးရွာကို မြို့မှ ရေလမ်းခရီးကိုသာအသုံးပြုပြီးစက်လှေ၊ အမြန်ရေယာဉ်ကို အသုံးပြုပြီး သွားလာနိုင်ပါသည်။ ကျေးရွာအုပ်စုသို့ ကျေးရွာခြင်းဆက်လမ်းရှိသဖြင့် ဆိုင်ကယ်ဖြင့် သော်လည်းကောင်း၊ ရေလမ်းခရီးမှ စက်လှေဖြင့် သော်လည်းကောင်းသွားလာနိုင်ပါသည်။ ရွာတွင်းလမ်းမှာမြေသားလမ်းနှင့် ကွန်ကရစ် လမ်းများဖြစ်ပါသည်။ မိုးရာသီတွင် မြေသားလမ်းများတွင်သွားလာရခက်ခဲပါသည်။

ပညာရေး

ရာကျော်သဲတန်းကျေးရွာတွင် အစိုးရစာသင်ကျောင်းမရှိပါ။ ဘုန်းတော်ကြီးပညာသင်ကျောင်းဖြင့် ကျေးရွာတွင် ပညာကို သင်ကြားလျက်ရှိပါသည်။ မူလတန်းပြီးဆုံးသွားသောအခါ စခန်းသစ်ကျေးရွာသို့ သွားရောက်ပြီး ပညာသင်ကြားရသောကြောင့် ငွေကြေးအဆင်ပြေသော မိသားစုများသာပညာကို ဆက်လက်သင်ကြားနိုင်ပြီး ငွေကြေးမပြည့်စုံသော မိသားစုများမှာ ပညာကိုဆက်လက် မသင်ကြားနိုင်ဘဲ အခြေခံပညာမူလတန်းနှင့် ပြီးဆုံးကာ လုပ်ငန်းခွင်ကို ဝင်ရောက်ကြရပါသည်။

ကျန်းမာရေး

ရာကျော်သဲတန်းကျေးရွာတွင် ဆေးပေးခန်းမရှိပါ။ ကျန်းမာရေးအကောင်းဖြစ်သောအခါ ရွာတွင်ရှိသော ဆရာမတွင် ကုသပါသည်။ အရေးပေါ်ဖြစ်လာပါက စခန်းသစ်တိုက်နယ်ဆေးရုံသို့ သော်လည်းကောင်း၊ မြိတ်ဆေးရုံသို့ သော်လည်းကောင်း ရေလမ်းကို အသုံးပြုပြီးသွားရောက် ကုသရပါသည်။ မိုးရာသီတွင် လှိုင်းကြီးခြင်း၊ ဒီရေအတက် အကျကို စောင့်ပြီးသွားလာရသောကြောင့် ခက်ခဲမှုများရှိပါသည်။

- ဦးဆောင်ဆွေးနွေးသူ - ဦးဇော်မင်းလွင်
- ပါဝင်ဆွေးနွေးသူ - ၁၀ဦး

ရာသီခွင်ပြ ပြက္ခဒိန်

နေ့စွဲ - 23.1.2016
 အပူချိန် - ၈၃.၃၀
 ရေစွန်း - ၁၀၈.၃

ရာသီခွင်ပြဇယား

အချိန်/အမျိုးအမည်	၀၅:၀၀	၀၆:၀၀	၀၇:၀၀	၀၈:၀၀	၀၉:၀၀	၁၀:၀၀	၁၁:၀၀	၁၂:၀၀	၁၃:၀၀	၁၄:၀၀	၁၅:၀၀	၁၆:၀၀
ဥပမာ												
ကျွန်းစာရင်း												
အလုပ်အကိုင်												
ပွဲစာသဘင်												
ဖေ့												
အလုပ်လုပ်												
ဇာတိ												
သဘာဝအခြေအနေ												

ရာသီခွင်ပြ ပြက္ခဒိန်အပေါ်သုံးသပ်ချက်

- နေ့စွဲ - ၂၃.၁.၂၀၁၆
- စတင်ချိန် -- ၂:၀၀
- ပြီးဆုံးချိန် - ၃:၀၀

တနင်္သာရီတိုင်းဒေသကြီး၊ ကျွန်းစုမြို့နယ်၊ စခန်းသစ်ကျေးရွာအုပ်စု၊ သဲတန်းကျေးရွာတွင် ရွာသူရွာသားများနှင့် ဆွေးနွေးခဲ့ပါသည်။ သဲတန်းကျေးရွာ၏ အဓိကအသက်မွေးဝမ်းကြောင်း အလုပ်အကိုင်မှာ ရေလုပ်ငန်း ဖြစ်ပါသည်။ နယုန်လမှစပြီး တော်တလင်းလအထိ မိုးရွာသောကြောင့် ရေလုပ်ငန်းကို လုပ်ကိုင်သူနည်းပြီး ထိုလများမှ ရေရရှိသော ကျေးရွာများ ဖြစ်ပါသည်။ ထိုလများတွင် ဖျားနာ၊ ဝမ်းပျက်၊ ဝမ်းလျှောရောဂါများ ဖြစ်ပွားတတ်ပြီးဝင်ငွေနည်းသောလများ ဖြစ်ပါသည်။ ထိုလများတွင် မိုးရွာသီဖြစ်သောကြောင့် လေပြင်းများတိုက်ပြီး လှိုင်ကြီးခြင်းစသော သဘာဝဘေး အန္တရာယ်များ ဖြစ်ပွားသောလများဖြစ်ပါသည်။ သီတင်းကျွတ်လမှ ကဆုန်လများတွင် ရေလုပ်ငန်းလုပ်ကိုင်ကြပါသည်။ ဝင်ငွေရရှိမှုများပြီး ပွင့်လင်းရာသီဖြစ်သောကြောင့် ပွဲတော်ပေါများပါသည်။ ရေကိုလုံလောက်အောင် မရရှိသော လများဖြစ်ပါသည်။ ရာကျေးသဲတန်းကျေးရွာ၏ အမျိုးသမီးများ အသက်မွေးဝမ်းကြောင်း အလုပ်အကိုင်များမှာ ရေလုပ်ငန်းမှ ရရှိသောကုန်များကို နေ့စားလုပ်ကိုင်ကြပါသည်။ အမျိုးသမီးများသည် အမျိုးသားများထက် လုပ်အားခ နည်းသောကြောင့် အသက်မွေးဝမ်းကြောင်းမှာ ခက်ခဲပါသည်။ ကျပန်းလုပ်ကိုင်သူများပြီး ရေလုပ်ငန်းလုပ်ကိုင်သော လုပ်ငန်းရှင်များထံတွင် ဝင်ရောက်လုပ်ကိုင်သူများပါသည်။

ဦးဆောင်ဆွေးနွေးသူ - ဒေါ်ခင်စိုးဦး

အဖွဲ့အစည်းချိတ်ဆက်မှုပြမြေပုံ



အဖွဲ့အစည်းချိတ်ဆက်မှု ပြမြေပုံအပေါ် သုံးသပ်ချက်

- နေ့စွဲ - ၂၃.၁.၂၀၁၆
- စတင်ချိန် - ၃း၀၀
- ပြီးဆုံးချိန် - ၃း၃၀

တနင်္သာရီတိုင်းဒေသကြီး၊ ကျွန်းစုမြို့နယ်၊ စခန်းသစ်ကျေးရွာအုပ်စု၊ သဲတန်းကျေးရွာတွင် ရပ်ရွာအုပ်ချုပ်ရေးမှူးနှင့် ရပ်မိရပ်ဖများနှင့် ပူးပေါင်းပြီး ဆွေးနွေးခဲ့ပါသည်။ ထိုသို့ဆွေးနွေးရာတွင် ကျေးရွာအတွင်းတွင် ရှိသော အဖွဲ့စည်းများနှင့် ကျေးရွာပြင်ပတွင်ရှိသော အဖွဲ့စည်းများ၏ ချိတ်ဆက်မှုလုပ်ဆောင်မှုများကို ဆွေးနွေးခဲ့ပါသည်။ ကျေးရွာအတွင်းတွင်ရှိသော အဖွဲ့စည်းများမှာ- အုပ်ချုပ်ရေး၊ ဂေါပကအဖွဲ့၊ ကာလသားအဖွဲ့၊ ကာလသမီးအဖွဲ့၊ မိန်းမကြီးအဖွဲ့၊ နာရေးကူညီမှုအသင်း၊ ကျောင်းကော်မတီ၊ စီမံကိန်းအထောက်အကူပြု ကော်မတီ စသောအဖွဲ့စည်းများ

ရှိပါသည်။ ကျေးရွာ ပြင်ပတွင်ရှိသောအဖွဲ့စည်းများမှာ-ပြည်ခိုင်ဖြိုး၊ NLD၊ Unicef၊ ကျေးလက်ဒေသဖွံ့ဖြိုးတိုးတက်ရေး ဌာန စသောအဖွဲ့စည်းများ ရှိပါသည်။

အနှစ်ချုပ်

သဲတန်းကျေးရွာတွင် ကျေးရွာအတွင်းတွင်ရှိသော အဖွဲ့စည်းများနှင့် ကျေးရွာပြင်ပတွင်ရှိသော အဖွဲ့စည်းများ သည် ရပ်ရေးရွာရေး၊ လုံခြုံရေး၊ သာရေး၊ နာရေးစသည်များကိုချိတ်ဆက်လုပ်ဆောင်နေသည်ကိုသုံသပ်မိပါသည်။

ဦးဆောင်ဆွေးနွေးသူ - ဦးဇော်မင်လွင်

ပါဝင်ဆွေးနွေးသူ - ၃ဦး

ပြဿနာသစ်ပင်များ





ပြဿနာသစ်ပင်များအပေါ်သုံးသပ်ချက်

နေ့စွဲ - ၂၃.၁.၂၀၁၆

စတင်ချိန် - ၉:၄၀

ပြီးဆုံးချိန် - ၁၀:၃၀

တနင်္သာရီတိုင်းဒေသကြီး၊ ကျွန်းစုမြို့နယ်၊ စခန်းသစ်ကျေးရွာအုပ်စု၊ သဲတန်းကျေးရွာကျေးရွာ၏ အခက်ခဲများကို ဖော်ထုတ်နိုင်ရန်နှင့် ကျေးရွာ၏ဖွံ့ဖြိုးရေးစီမံချက်များကို ရေးဆွဲနိုင်ရန် ပြဿနာသစ်ပင်(၂)ပင်ကို ရေးဆွဲခဲ့ပါသည်။ ထိုပြဿနာသစ်ပင် နှစ်ပင်တွင် ကျန်းမာရေးမကောင်းခြင်း ပြဿနာသစ်ပင်များ၏ အခက်ခဲများတွင် ဆေးပေးခန်းမရှိခြင်း၊ ပတ်ဝန်းကျင် သန့်ရှင်းမှုများအားနည်းခြင်း၊ ဆေးဝါးလုံလောက်မှုမရှိခြင်း၊ သောက်သုံးရေများ သန့်ရှင်းမှု မရှိခြင်း၊ လမ်းများမကောင်းခြင်းကြောင့် သွားလာရခက်ခဲခြင်း၊ ယင်လုံအိမ်သာများမရှိခြင်း၊ ကျန်းမာရေး အတွက် ဗဟုသုတအားနည်းခြင်းကြောင့် ဖြစ်ပေါ်လာသောအခက်ခဲများမှာကျေးရွာဖွံ့ဖြိုးရေးနှင့်နီးလာခြင်း၊ အရေးပေါ် ကျန်းမာရေးအခက်ခဲများကို အချိန်မီမပြင်ဆင်နိုင်ခြင်း၊ စားဝတ်နေရေးအတွက် ခက်ခဲလာခြင်း၊ ကိုယ်ဝန်ဆောင်များ အတွက် ခက်ခဲခြင်း၊ ငွေကျေးများကို အတိုးနှုန်းများစွာ ချေးယူရခြင်းဖြစ်ပေါ်လာပါသည်။ ထိုသို့ဆွေးနွေးရာတွင် ကျေးရွာအတွက် လိုအပ်သောလမ်းများခက်ခဲခြင်းများကို အဓိကဆွေးနွေးခဲ့ပါသည်။ ထိုသို့ဆွေးနွေးရာတွင် ကျေးရွာဖွံ့ဖြိုးရေးအတွက် စီမံကိန်းများဖြစ်သောလမ်းခင်းခြင်း၊ ဆေးပေးခန်း၊ ကျန်းမာရေးနှင့် ပတ်သက်သော သင်တန်းများ၊ ယင်လုံအိမ်သာ၊ ရေသွယ်ယူခြင်း၊ ငွေစုငွေချေး၊ တံတားစသောစီမံချက်များရရှိလာခဲ့ပါသည်။ ကျေးရွာအတွက် ဖွံ့ဖြိုးရေးစီမံချက်များကိုကျေးရွာသူ/သားများကိုယ်တိုင် ဖော်ထုတ်ခဲ့ကြပါသည်။

အနှစ်ချုပ်

ပြဿနာသစ်ပင်ကိုဆွေးနွေးသုံးသပ်ခြင်းအားဖြင့် ကျေးရွာတွင် လိုအပ်သောစီမံကိန်းများကိုဖော်ထုတ် နိုင်ခဲ့ပါသည်။ ကျေးရွာအတွက် ခက်ခဲနေသောစီမံကိန်းများကိုရွာသူ/သားများကိုယ်တိုင် အစည်းဝေးတွင် ရွေးချယ်နိုင်ခဲ့ကြပါသည်။

ဦးဆောင်ဆွေးနွေးသူ - ဒေါ်အေးအေးမာ၊ ဒေါ်တင်ရီ

ပါဝင်ဆွေးနွေးသူ - ကျား- ၂၀ဦး၊ မ- ၁၈ဦး

ပင့်ကူအိမ်မြေပုံ

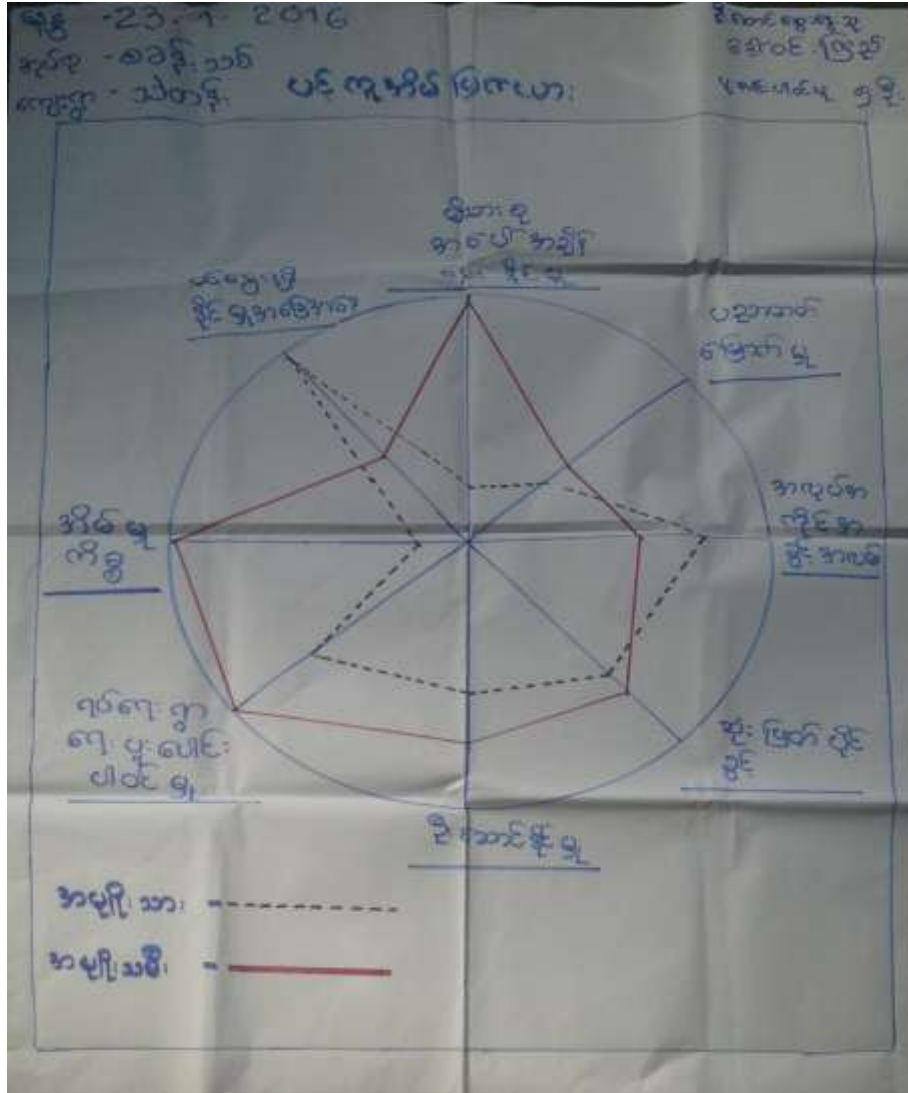

ပင့်ကူအိမ်ပြုမြေပုံအပေါ်သုံးသက်ချက်

- နေ့စွဲ - ၂၃.၁.၂၀၁၆
- စတင်ချိန် - ၉:၀၀
- ပြီးဆုံးချိန် - ၉:၄၀

တနင်္သာရီတိုင်းဒေသကြီး၊ ကျွန်းစုမြို့နယ်၊ စခန်းသစ်ကျေးရွာအုပ်စု၊ သဲတန်းကျေးရွာလတ္တက်ရည်ဆိုင်တွင် ရွာသူရွာသားများနှင့် ရေးဆွဲခဲ့ပါသည်။ အမျိုးသမီး၊ အမျိုးသားများ၏ အခန်းကဏ္ဍကိုဆွေးနွေးရာတွင် အချက် (၈)ချက် ရရှိခဲ့ပါသည်။ (၁)ပညာတတ်မြောက်မှု (၂)အလုပ်အကိုင်အခွင့်အလမ်း (၃)ဆုံးဖြတ်ပိုင်ခွင့် (၄)ဦးဆောင်နိုင်မှု (၅)ရပ်ရေးရွာရေးပူးပေါင်းဆောင်ရွက်မှု (၆)အိမ်မှုကိစ္စ (၇)ဝင်ငွေရရှိမှုအခြေအနေ (၈)မိသားစုအပေါ်အချိန်ပေးနိုင်မှု တို့ဖြစ်ပါသည်။



ရာကျော်သဲတန်းကျေးရွာတွင် ပညာတတ်မြောက်မှု ကိုဆွေးနွေးရာတွင် အမျိုးသမီးများသည် အမျိုးသားများထက် များပြားသည်ကိုတွေ့ရှိရပါသည်။ အမျိုးသမီးများသည် ပညာတတ်မြောက်မှုတွင် များသော်လည်းအလုပ် အကိုင် အခွင့်အလမ်းတွင် နည်းပါးနေသည်ကိုတွေ့ရှိရပါသည်။ အဘယ်ကြောင့်ဆိုသော် အမျိုးသမီးများသည် အိမ်မှု ကိစ္စများတွင် အချိန်ပေးနေခြင်းကြောင့် ဖြစ်ပါသည်။ ဝင်ငွေရှာဖွေနိုင်မှုတွင် အမျိုးသမီးများသည် အလွန်နည်းပါးနေသည်ကိုတွေ့ရှိရပါသည်။ ဆုံးဖြတ်နိုင်မှု၊ ဦးဆောင်နိုင်မှု၊ ရပ်ရေးရွာရေး၊ ဘာသာရေးတွင် အမျိုးသမီးများသည် အမျိုးသားများထက် အနည်းငယ် သာလွန်နေပါသည်။ အမျိုးသမီးများသည် မိသားစုအပေါ်တွင် အချိန် ပေးမှုများတွင် ရာနှုန်းပြည့်နီးပါးရှိပါသည်။

သုံးသပ်ချက်

ရာကျော်သဲတန်းကျေးရွာတွင် အမျိုးသမီးများသည် ပညာတတ်မြောက်မှု၊ ဦးဆောင်နိုင်မှု၊ ဆုံးဖြတ်နိုင်မှုများတွင် သာလွန်နေသော်လည်းမိသားစုအပေါ်အချိန်ပေးမှု၊ ရပ်ရေးရွာရေးပူးပေါင်းဆောင်ရွက်မှု၊ အိမ်မှုကိစ္စများတွင် အချိန်ကုန် နေသည်ကိုတွေ့ရှိရပါသည်။ ဝင်ငွေရှာဖွေနိုင်မှု၊ အလုပ်အကိုင်အခွင့်အလမ်းတွင် အခွင့်အရေးနည်းပါးနေကို တွေ့ရှိရ ပါသည်။ ထို့ကြောင့် အမျိုးသမီးများကိုအလုပ်ကို အခွင့်အလမ်းများအခွင့်အလမ်းများ ပေးခြင်းဖြင့် ဝင်ငွေ ရှာဖွေနိုင်မှုတွင် တိုးလာပါကမိသားစုများတွင် ပိုမိုအဆင်ပြေလာနိုင်ကြောင်းနှင့် အခွင့်အလမ်းများတန်းတူ ဖြစ်အောင် လုပ်ဆောင်သင့် ကြောင်းဆွေးနွေးခဲ့ပါသည်။

ဦးဆောင်ဆွေးနွေးသူ - ဒေါ်ဝင်းကြည်

ပါဝင်ဆွေးနွေးသူ - ရွာသူ/သား ၅ ဦး

အသက်မွေးဝမ်းကြောင်းပြဇယား



အသက်မွေးဝမ်းကြောင်းပြမြေပုံအပေါ် သုံးသပ်ချက်

- နေ့စွဲ - ၂၃.၁.၂၀၁၆
- စတင်ချိန် - ၁၀:၃၀
- ပြီးဆုံးချိန် - ၁၁:၀၀

တနင်္လာရက်တိုင်းဒေသကြီး၊ ကျွန်းစုမြို့နယ်၊ စခန်းသစ်ကျေးရွာအုပ်စု၊ သဲတန်းကျေးရွာတွင် ရွာသူ၊ရွာသားများနှင့် ဆွေးနွေးကာ အသက်မွေးဝမ်းကြောင်းပြမြေပုံကို ရေးဆွဲခဲ့ပါသည်။ သဲတန်းကျေးရွာ၏ အဓိကအသက်မွေးဝမ်းကြောင်း အလုပ်ကိုင်မှာ- ကျားပါးစပ်လုပ်ငန်းလုပ်ကိုင်သူ ၇၉%၊ ကျွန်းလုပ်ကိုင်သူ ၃၁%ခန့်ရှိပါသည်။ အသက်မွေးဝမ်းကြောင်းပြမြေပုံသည် လူမှုရေးအခြေပြဇယားနှင့် ချိတ်ဆက်ပြီးထိုမြေပုံကို ကြည့်ခြင်းအားဖြင့် ကျေးရွာသူ၊ ရွာသားများ၏ အသက်မွေးဝမ်းကြောင်းအလုပ်အကိုင်နှင့် ရာခိုင်နှုန်းများကိုသိရှိနိုင်ပါသည်။ ထိုမြေပုံတွင် သဲတန်းကျေးရွာတွင် ရေလုပ်ငန်းကိုသာလုပ်ကိုင်နေသည် ကိုတွေ့ရှိရပါသည်။

ဦးဆောင်ဆွေးနွေးသူ - ဒေါ်တင်ရီ

ရွှေ့ပြောင်းသွားလာမှုပြမြေပုံ

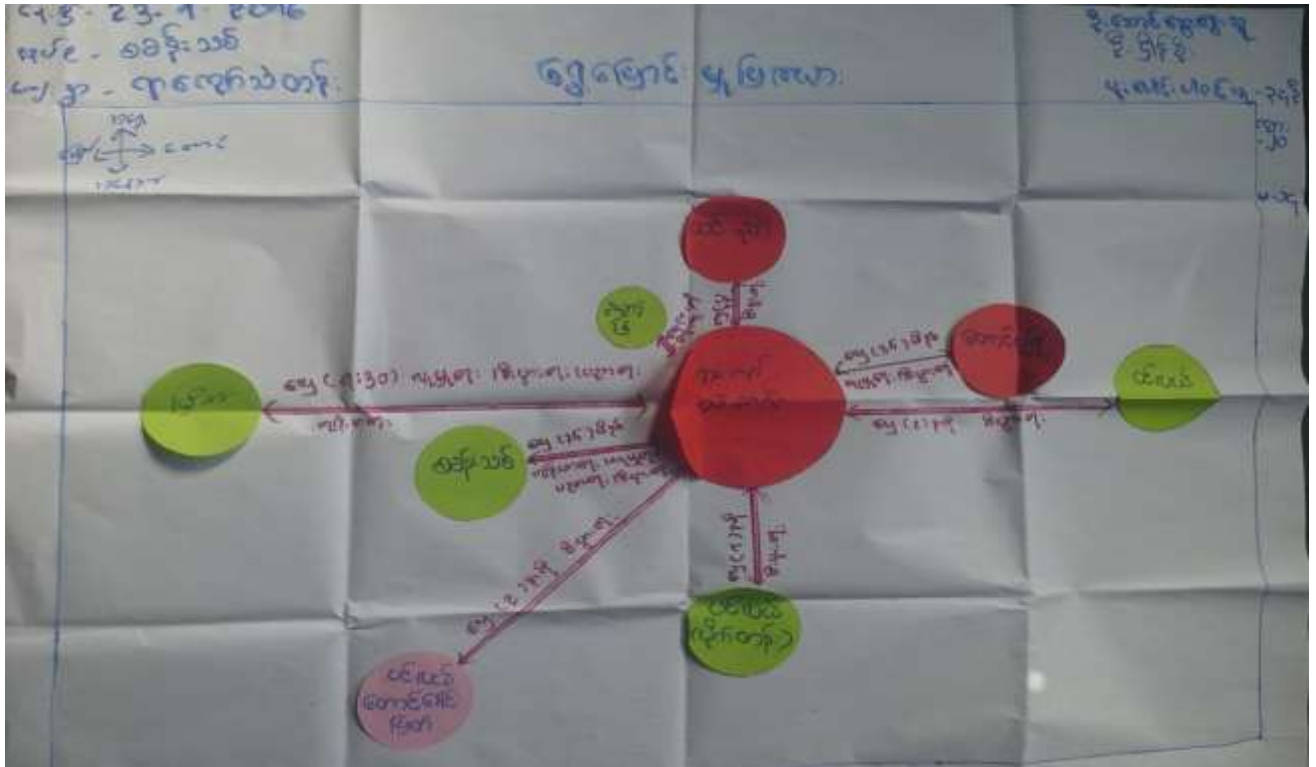

မှတ်တမ်းခါတ်ပုံများ



ရွာလုံးကျွတ် ပထမအကြိမ် အစည်းအဝေး

ကော်မတီဝင်များစာရင်း

စဉ်	အမည်	ကျား၊ မ	ရာထူး
၁	ဦးမောင်မောင်	ကျား	ကျေးရွာစီ/ထောက် ဥက္ကဋ္ဌ
၂	ဒေါ်ချိုထွေး	မ	ကျေးရွာစီ/ထောက် ဥက္ကဋ္ဌ
၃	ဦးလွမ်းဝေဦး	ကျား	စောင့်ကြည့်၊ ကြီးကြပ်ရေးဆပ်ကော်မတီ
၄	ဒေါ်အေးယု	မ	စောင့်ကြည့်၊ ကြီးကြပ်ရေးဆပ်ကော်မတီ
၅	ဒေါ်မူငယ်	မ	ဝယ်ယူရေးဆပ်ကော်မတီ
၆	ဒေါ်မေသဏ္ဍာအေး	မ	ဝယ်ယူရေးဆပ်ကော်မတီ
၇	ဒေါ်စန်းမူ	မ	လည်ပတ်ရေးနှင့် ပြင်/ထိန်းဆပ်ကော်မတီ
၈	ဦးခင်မောင်ချို	ကျား	လည်ပတ်ရေးနှင့် ပြင်/ထိန်းဆပ်ကော်မတီ
၉	ဦးသန်းဇင်ဦး	ကျား	စေတနာ့ဝန်ထမ်း
၁၀	ဒေါ်သန်းမာထွေး	မ	စေတနာ့ဝန်ထမ်း
၁၁	ဦးသိန်းလွင်	ကျား	အကြံပြုတိုင်ကြားဖြေရှင်းရေး
၁၂	ဒေါ်စန်းကြည်	မ	အကြံပြုတိုင်ကြားဖြေရှင်းရေး
၁၃	ဒေါ်ခင်စိုးဦး	မ	ကျေးရွာစာရင်းကိုင်

ကျေးရွာ အခြေခံ အချက်အလက်များ (ပုံစံ - ၈ - ၁)

၈၆၆၅ - ၇၆



ပုံစံ-၁ ကျေးရွာအခြေခံအချက်အလက်များ (Form PC 1)

လယ်ဥယျာဉ်/ ကျေးရွာတစ်ရွာသို့ ထောင်စု မိတ်ဆောင်ပေးရန်အတွက် လူထုရည်ရွယ်ချက်များကို ကျေးရွာအခြေခံအချက်အလက်များကို ပညာရှင်တို့က ဆက်လက်စစ်ဆေးခြင်းဖြင့် အချက်အလက်များကို စိစစ်နိုင်ရန်အတွက် ရည်ရွယ်ချက်အတိုင်း စစ်ဆေးခြင်းဖြစ်ပြီး မိတ်ဆောင်ပေးရန်အတွက် လူထုရည်ရွယ်ချက်များသည် ကျေးရွာအခြေခံအချက်အလက်များအပေါ် အခြေခံထားပြီး နောက်တွင် လူထုရည်ရွယ်ချက်များ သတ်မှတ်ပေးရန်အတွက် Tablets မှတစ်ဆင့် ဖြည့်သွင်းရမည်။

ကျေးရွာအုပ်ချုပ်ရေးအဖွဲ့ - ဒါ.စတိဗင်လျှင်	ကျေးရွာအုပ်ချုပ်ရေးအဖွဲ့၏ နံပါတ် ၀၄၉၇၆၇၂၅၄	လူထုရည်ရွယ်ချက်အဖွဲ့ ဒါ.စတိဗင်လျှင်
ဖြည့်နှင်းရန်အသင့်ကြီး- တနင်္သာတိုင်းအသင့်ကြီး	ဦးနှစ် ၈၈၈၂၅၆	ကျေးရွာ ၂၅၆၇

က. လူဦးရေ

လူဦးရေ	မိတ်ဆောင်ရန်အရေအတွက်	တိုက်တွင်သည့်ဘာသာ	မိတ်ဆောင်ရန်အရေအတွက်
လူဦးရေ (၁) - ၂၆၈	၂၆၇	ဘာသာ(၁) - ၆၅	၂၆၇
လူဦးရေ (၂) -		ဘာသာ(၂) -	
လူဦးရေ (၃) -		ဘာသာ(၃) -	

	အမျိုးသား(အရေအတွက်)	အမျိုးသမီး(အရေအတွက်)
လူဦးရေ	၄၀၆	၃၅၇
မိတ်ဆောင်ရန်	၂၇၃	၂၆၇

(ခ) လက်လှမ်းမီအသုံးပြုနိုင်သည့် အထောက်အပံ့များ

အထောက်အပံ့	အမှတ် ခြုံငုံ	ကျန်းမာရေး	အမှတ်ခြုံ ငုံ	ဘာသာရေးအထောက် အပံ့	အမှတ် ခြုံငုံ
အထောက်အပံ့	<input type="checkbox"/>	ဝေးရာ	<input type="checkbox"/>	မရှိ	၂၅
အလယ်တန်းကျောင်း	<input type="checkbox"/>	ကျန်းမာရေးဌာန	<input type="checkbox"/>	ဆန်ကြီးကျောင်း	၆၈
မူလတန်းကျောင်း	<input type="checkbox"/>	ကျန်းမာရေးဌာန	<input type="checkbox"/>	ဟိန္ဒူဘုရားကျောင်း	၀
မူကြိုကျောင်း	<input type="checkbox"/>	ဝေးရာ	<input type="checkbox"/>	ရေခဲယာဉ်ကျောင်း	၀
အခြား	၃၈	အခြား	<input type="checkbox"/>	မရှိ	၀
မုတ်စွတ်		မုတ်စွတ်		အခြား	၀
				မုတ်စွတ်	



(ဂ) ကျွမ်းကျင်သူများမှတ်တမ်း ၊ ကျေးဇူးတင်နေထိုင်သော သို့မဟုတ် တခြားရွာမှလာရောက်သော ကျွမ်းကျင်သူများ

(၁) စာသင်ကျောင်း			(၂) ကျန်းမာရေး			(၃) လက်မှုပညာရှင်		
	ရွာတွင်းနေထိုင်သူ	အခြားရွာမှလာသူ		ရွာတွင်းနေထိုင်သူ	အခြားရွာမှလာသူ		ရွာတွင်းနေထိုင်သူ	အခြားရွာမှလာသူ
မူလတန်းပြဆရာဆရာမ	<input type="checkbox"/>	<input type="checkbox"/>	ဆရာဝန်	<input type="checkbox"/>	<input type="checkbox"/>	လက်သား	<input type="checkbox"/>	<input checked="" type="checkbox"/>
အထက်တန်းပြဆရာဆရာမ	<input type="checkbox"/>	<input type="checkbox"/>	လက်ထောက်ကျန်းမာရေးကူညီ	<input type="checkbox"/>	<input type="checkbox"/>	ပန်းချီ	<input type="checkbox"/>	<input checked="" type="checkbox"/>
အလက်တန်းပြဆရာဆရာမ	<input type="checkbox"/>	<input type="checkbox"/>	အမျိုးသမီးကျန်းမာရေးဆရာမ	<input type="checkbox"/>	<input type="checkbox"/>	လျှပ်စစ်ဆိုင်ရာ	<input type="checkbox"/>	<input type="checkbox"/>
မူပိုင်ဆရာဆရာမ	<input type="checkbox"/>	<input type="checkbox"/>	အရံသားကွေး	<input checked="" type="checkbox"/>	<input type="checkbox"/>	ဓနုဂိုက်သွယ်သူ	<input type="checkbox"/>	<input type="checkbox"/>
အခြား	<input checked="" type="checkbox"/>	<input checked="" type="checkbox"/>	ပြည်သူ့ကျန်းမာရေးလုပ်သား (၁)/(၂)	<input type="checkbox"/>	<input type="checkbox"/>	မက်မြင်ဆရာ	<input checked="" type="checkbox"/>	<input type="checkbox"/>
မှတ်ချက်			မှတ်ချက်			မှတ်ချက်		

(ဃ) ကျေးဇူးတင်ရောက်ရှိနိုင်မည့်လမ်းအခြေအနေ / ကျေးဇူးတင်ရွာသည် ၎င်း၏ကျေးဇူးတင်ရပ်နှင့် ဆက်သွယ်ထားသောလမ်းအခြေအနေ (အောက်ပါတို့ကိုပိုင်ပါ)

ကျောက်ကြမ်းလမ်း တက္ကရာလမ်း ကွန်ကရစ်လမ်း မော်တော်ဆိုင်ကယ်လမ်း
 ကျောက်ခင်းလမ်း ခြေသားလမ်း လူသွားလမ်း အခြား _____

(င) ကျေးဇူးတင်မှုပုံစံများ

- (၁) လူထုပေးပို့ခြင်းပုံစံကို မတော်မီ ဤကျေးဇူးတင်ကျေးဇူးတင်မှုပုံစံကို ခံယူနိုင်ပါသလား? မှီပါသည်/မရှိပါ/မသိပါ
- (၂) ရိုးရာပုံစံဖြင့် ဤပုံစံများကို မည်သည့် ရပ်ကွက်တွင် ပြင်ဆင်ခဲ့ပါသနည်း? မှီပါသည်/မသိပါ
- (၃) ဤပုံစံများကို မြို့နယ်မှ အတည်ပြုပါသလား? မြို့နယ်သည်/မမြို့နယ်/မသိပါ

(စ) ခန့်အကွဲအခင်း

- (၁) ဤကျေးဇူးတင်မှုပုံစံကို အခြားရွာများမှ ရောက်ရှိလာသူများ၏ အထိအခံနိုင်မည် ဖြစ်ကြောင်း သိသနည်း? မှီပါသည်/မသိပါ
- (၂) ဤကျေးဇူးတင်မှုပုံစံကို ၎င်းကျေးဇူးတင်ရပ်မှ အထိသွားလာရာတွင် ကြာမြင့်သည့် အချိန် _____
- အခြား _____
- ခြောက်လခွဲ ခုနစ်လခွဲ ကြာချိန် _____
- အခြား _____
- ခြောက်လခွဲ ခုနစ်လခွဲ ကြာချိန် _____
- အခြား _____
- ခြောက်လခွဲ ခုနစ်လခွဲ ကြာချိန် _____
- အခြား _____
- ခြောက်လခွဲ ခုနစ်လခွဲ ကြာချိန် _____
- အခြား _____

(ဆ) ပတ်ဝန်းကျင်ဆိုင်ရာ သဘာဝပတ်ဝန်းကျင်ဆိုင်ရာ ဆန္ဒများ

ဤကျေးဇူးတင်မှုပုံစံဖြင့် ကိုယ်တိုင် သဘာဝပတ်ဝန်းကျင်ဆိုင်ရာ ဆန္ဒများ ရောက်ရှိခြင်းရှိပါသလား
 မရှိပါ ရှိပါသည် ရှိလျှင် ခေါ်ဆိုပါ _____



(ခ) မဟာဗျူဟာ ဖွဲ့စည်းထားသော အဖွဲ့အစည်းများ

လူထုဝန်ထမ်းချိမ်းညှိမှုဦးစီးဌာနမှ မဟာဗျူဟာ ဖွဲ့စည်းရေးအဖွဲ့ဝင်အဖြစ် (သို့) ခန့်အပ်ချိမ်းညှိမှု ဖွဲ့စည်းရေးအဖွဲ့ အဖွဲ့အစည်းများရှိသော

ဦးစိုးမိုးမင်း
စာရေးဆရာ

မဟာဗျူဟာအဖွဲ့

အဖွဲ့

ဦးစိုးမိုးမင်း

ရက်စွဲ

~~၀၄.၉.၂၀၁၆~~ ၀၄.၉.၂၀၁၆

လူထုဝန်ထမ်းချိမ်းညှိမှုဦးစီးဌာန

အဖွဲ့

ဦးစိုးမိုးမင်း

ရက်စွဲ

၀၄.၉.၂၀၁၆

၆. ဥပဒေရေးရာအဖွဲ့အစည်း လုပ်ငန်းစဉ်အတွက် အကူအညီပေးခြင်း	၇၃.၃.၂၀၁၆၊ ၇၃.၄.၂၀၁၆၊ ၇၃.၅.၂၀၁၆	၁၃	၁၃	၂၄	
၆. နိုင်ငံတော်အဖွဲ့အစည်း အဖွဲ့အစည်း	၇၃.၅.၂၀၁၆၊ ၇၃.၆.၂၀၁၆	၁၃	၁၃	၇၄	
၇. ဝန်ထမ်းများနှင့် ပူးတွဲအဖွဲ့အစည်း အဖွဲ့အစည်း	၇၃.၆.၂၀၁၆	၁၃	၁၃	၇၄	၇၄
၈. အဖွဲ့အစည်း အဖွဲ့အစည်း					
၉. အဖွဲ့အစည်း အဖွဲ့အစည်း					
၁၀. ဝန်ထမ်းများနှင့် ပူးတွဲအဖွဲ့အစည်း အဖွဲ့အစည်း					
၁၁. လူ့စွမ်းရည်အဖွဲ့အစည်း					

ကျေးရွာဖွံ့ဖြိုးရေး ဦးစားပေး အစီအစဉ် (ပုံစံ - ၈ - ၃)



ပုံစံ ၈-၃ ကျေးရွာဖွံ့ဖြိုးရေး ဦးစားပေးအစီအစဉ် (Form PC 3)

လယ်ယာနှင့် ခွက်ဖို အထက် (၃) ကျေးရွာဖွံ့ဖြိုးရေးအစဉ်အရည်အချင်းများနှင့်အညီ ကျေးရွာအင်ပါယာ အထောက်အကူပြုတော်မူပါသည်။ လူထုစည်းရုံးရေးအဖွဲ့အစည်းကို ဖွဲ့စည်းခြင်းဖြင့် အောင်မြင်သည်။ အားလုံးသောအခက်အခဲအတားအဆီးများ ဖြေရှင်းပေးပေးအစီအစဉ်များ လူထုစည်းရုံးမှုကို အကူအညီ ပေးနိုင်ရန်အတွက် အစီအစဉ်များ ပြုစုပေးပါမည်။

လူထုစည်းရုံးရေး/ဖန်တီးမှု အမည် - ဦးပျော်စွန်း

ဖက်စား - ၂၄.၁.၂၀၁၆

စက်ဝန်းအား အပတ်ခြစ်ပါ (V) စက်ဝန်း(၁)
 စက်ဝန်း(၂) စက်ဝန်း(၃) စက်ဝန်း(၄)

ပြည်နယ်/တိုင်း-ထုတ်ဖော်ခြင်း	ပြည်နယ်-ကျွန်းဆ	ကျေးရွာအုပ်စု အဖွဲ့အစည်း	ကျေးရွာ ခွဲခြားခြင်း
က. အခက်အခဲအတားအဆီးများအားဆေးရွေးဖွဲ့ခြင်း - ယခုလက်ရှိအခြေအနေအထားရှိ ကျေးရွာဖွံ့ဖြိုးရေးအတွက် အဓိကအခက်အခဲအတားအဆီးများသည် မည်သည့်အဖွဲ့အစည်း(အဖွဲ့အစည်း/အဖွဲ့အစည်း) အနည်းဆုံးအခက်အခဲ ၅ ခုစီဖြင့်			
အဖွဲ့အစည်း အဖွဲ့အစည်းအခက်အခဲအတားအဆီးများ		အဖွဲ့အစည်း အဖွဲ့အစည်းအခက်အခဲအတားအဆီးများ	
၁	လမ်းမကောင်း မြို့သစ် တစ်ရွာနှင့် တစ်ရွာလမ်းမ ဆက်သွယ်မှု မကောင်း မြို့ခြံ	၁	လမ်းမကောင်း မြို့သစ် တစ်ရွာနှင့် တစ်ရွာ လမ်းမ ဆက်သွယ်မှု မကောင်း မြို့ ခြံ
၂	ကျွန်ုပ်တို့၏ အဆီမရသေး သစ်တန်းများ ပိုမိုပိုမို ကျွန်ုပ်တို့၏ ကုသမှုကောင်း မွန်ခြင်း	၂	ကျွန်ုပ်တို့၏ အဆီမရသေး သစ်တန်းများ ပိုမိုပိုမို ကျွန်ုပ်တို့၏ ကုသမှုကောင်း မွန်ခြင်း
၃	ယင်းလျှင် အိမ်သာမရှိချေ အိမ်သာ၊ အိမ်သာ၊ ရေအား ရရှိခြင်း များစွာရှိခြင်း ကျေးရွာ ကျေးရွာ	၃	ယင်းလျှင် အိမ်သာမရှိချေ အိမ်သာ၊ အိမ်သာ၊ ရေအား ရရှိခြင်း များစွာရှိခြင်း ကျေးရွာ ကျေးရွာ
၄	ရေရရှိမှု မကောင်းချေ ကျွန်ုပ် တို့၏ အိမ်သာများ မကောင်း ခြင်း အိမ်သာများ မကောင်း ခြင်း	၄	ရေရရှိမှု မကောင်းချေ ကျွန်ုပ် တို့၏ အိမ်သာများ မကောင်း ခြင်း အိမ်သာများ မကောင်း ခြင်း
၅	ရေရရှိမှု မကောင်းချေ ကျွန်ုပ် တို့၏ အိမ်သာများ မကောင်း ခြင်း	၅	ရေရရှိမှု မကောင်းချေ ကျွန်ုပ် တို့၏ အိမ်သာများ မကောင်း ခြင်း



၁. သစ်တောပိုင်ဆိုင်မှုအကျဉ်းချုပ် (၅) နှစ်အတွက် ဝယ်ယူမှုအစီအစဉ်

အစီအစဉ်အရင်းအမြစ်	အစီအစဉ်အရင်းအမြစ်
၀ လမ်း၊ ယာယီ အကျဉ်းချုပ် အကျဉ်းချုပ် အကျဉ်းချုပ် အကျဉ်းချုပ်	၀ လမ်း၊ ယာယီ အကျဉ်းချုပ် အကျဉ်းချုပ် အကျဉ်းချုပ် အကျဉ်းချုပ်
၁ ကျွန်း၊ မာရူး၊ အင်္ဂလိပ်၊ မြန်မာ၊ အင်္ဂလိပ်၊ မြန်မာ၊ အင်္ဂလိပ်၊ မြန်မာ	၁ ကျွန်း၊ မာရူး၊ အင်္ဂလိပ်၊ မြန်မာ၊ အင်္ဂလိပ်၊ မြန်မာ၊ အင်္ဂလိပ်၊ မြန်မာ
၂ ယင်းလုံး၊ အင်္ဂလိပ်၊ မြန်မာ၊ အင်္ဂလိပ်၊ မြန်မာ၊ အင်္ဂလိပ်၊ မြန်မာ	၂ ယင်းလုံး၊ အင်္ဂလိပ်၊ မြန်မာ၊ အင်္ဂလိပ်၊ မြန်မာ၊ အင်္ဂလိပ်၊ မြန်မာ
၃ ရေကန်၊ ရေကန်၊ ရေကန်၊ ရေကန်၊ ရေကန်၊ ရေကန်	၃ ရေကန်၊ ရေကန်၊ ရေကန်၊ ရေကန်၊ ရေကန်၊ ရေကန်
၄ ဝေဒ၊ ဝေဒ၊ ဝေဒ၊ ဝေဒ၊ ဝေဒ၊ ဝေဒ	၄ ဝေဒ၊ ဝေဒ၊ ဝေဒ၊ ဝေဒ၊ ဝေဒ၊ ဝေဒ



ဂ. ဤကျေးရွာ၏ လာမည့် (၃) နှစ်အတွက် ဦးစားပေး ဖွံ့ဖြိုးတိုးတက်မှု လုပ်ငန်း အစီအစဉ်များအားဖော်ပြပါ။
 (လူထုဝတ်ပြုစီမံကိန်း ရန်ပုံငွေအတွက် အဆိုပြုသော အစီအစဉ်များကို ဦးစားပေး အဆင့်မြှင့်တင်ပေးခြင်း ကျန် လူထုဝတ်ပြု စီမံကိန်း
 ရန်ပုံငွေအရင်းအမြစ်နှင့် မပတ်သက်သည့်အစီအစဉ်များလည်းဖော်ပြရန်ဖြစ်သည်)

ကျေးရွာအတွက် ဦးစားပေး ဖွံ့ဖြိုးတိုးတက်မှု လုပ်ငန်းစဉ်များ	အဆိုပြုသူ (အမျိုးသားများ/ အမျိုးသမီးများ/ အမျိုးသား+အမျိုးသမီး)	လူထုဝတ်ပြုစီမံကိန်းအတွက် အဆိုပြုသည့် ဦးစားပေးအဆင့် အလိုက် ဖော်ပြပါ။	ခန့်မှန်း ကျန် ကျန်ရိတ်	အကျိုးခံစား ခွင့်ရှိသူ နှင့် ပူးပေါင်းခြင်း အခရ အတွက်
လမ်း	ကျား + ၈	လမ်း		
အေးအေးအေး	ကျား + ၈	အေး-အေးအေး		
ကျွန်း၊ ဖာရေ၊ စာအုပ်အိမ်၊ အိမ်ခြံမြေ	ကျား	ကျွန်း၊ ဖာရေ၊ စာအုပ်အိမ်၊ အိမ်ခြံမြေ		
ယင်လှိုင်စင်္ကြာ	မ + ၈	ယင်လှိုင်စင်္ကြာ		
ကျေးရွာ	ကျား	ကျေးရွာ		
ကျွန်း၊ ဖာရေ	မ	ကျွန်း၊ ဖာရေ		

ဥက္ကဋ္ဌ၊ ကျေးရွာစီမံကိန်းအထောက်အကူပြုကော်မတီမှ အတည်ပြုသည်။
 အမည် ဒေါ်စန်းစန်း လက်မှတ် [Signature] ခရ.နံ ၃၅. ၁. ၂၀၁၆
ဒေါ်စန်းစန်း

Date	Time	Location	No. of birds	No. of eggs	No. of chicks	Remarks
17/08/2016	5:30 AM	[illegible]	170	87	1	[illegible]
17/08/2016	5:30 AM	[illegible]	173	87	1	[illegible]
<p>Species: [illegible] Date: 17/08/2016 Time: 5:30 AM Location: [illegible] No. of birds: 170 No. of eggs: 87 No. of chicks: 1</p>						
<p>Species: [illegible] Date: 17/08/2016 Time: 5:30 AM Location: [illegible] No. of birds: 173 No. of eggs: 87 No. of chicks: 1</p>						

အစည်းအဝေးမှတ်တမ်း (ပ - အကြိမ်)

နေ့စွဲ - နိုဝင်ဘာ ၁၇ ရက်
 နေ့ရက် - ၂၀၂၂. ၁၁. ၁၆
 ဝါကျ - ၇:၀၀ PM

ရက်စွဲမှတ်တမ်း
 • မိမိတို့၏ စာတမ်းများကို အသေးစိတ်စစ်ဆေးပြီး နှစ်စဉ်အစီရင်ခံစာများကို ပြန်လည်စစ်ဆေးရန် ရည်ရွယ်ချက်ဖြင့် အစည်းအဝေးကို ဝင်ရောက်စာတမ်းများကို အသေးစိတ်စစ်ဆေးရန် ဖြစ်သည်။

အဖွဲ့အစည်းမှတ်တမ်း
 • အဖွဲ့အစည်း၏ အဖွဲ့ဝင်များ၏ အဖွဲ့ဝင်အဖြစ် အသိပေးရန် အစည်းအဝေးကို ဝင်ရောက်စာတမ်းများကို အသေးစိတ်စစ်ဆေးရန် ဖြစ်သည်။ အဖွဲ့အစည်း၏ အဖွဲ့ဝင်များ၏ အဖွဲ့ဝင်အဖြစ် အသိပေးရန် အစည်းအဝေးကို ဝင်ရောက်စာတမ်းများကို အသေးစိတ်စစ်ဆေးရန် ဖြစ်သည်။

အဆိုပြုချက်
 • အစည်းအဝေးကို ဝင်ရောက်စာတမ်းများကို အသေးစိတ်စစ်ဆေးရန် ဖြစ်သည်။ အစည်းအဝေးကို ဝင်ရောက်စာတမ်းများကို အသေးစိတ်စစ်ဆေးရန် ဖြစ်သည်။

အစည်းအဝေးပြီးချိန်
 • ၉:၃၀ PM

မှတ်တမ်းတင်သူ
 ငါ့အဖို့

(၁) လျှော့ဖွဲ့ ဝါးထောင့် ၃၅၀၄

(၁) ဦးမောင်မောင်

(၂) ဒေါ်ခိုင်စု

(၂) ဝက်ဆွေ ၃၅၀၄

(၁) ဒေါ်မူပေ

၁၅၅၀၄

(၂) ဒေါ်မေတ္တာအေး

(၃) ပြန်လည်တိုးတက်ရေး ၃၅၀၄

(၁) ဒေါ်စုမူ

၁၅၅၀၄

(၂) ဦးမောင်ခိုင်

(၄) စောင့်ရှောက်ရေး ၃၅၀၄

(၁) ဦးလွယ်ဝေ

၁၅၅၀၄

(၂) ဒေါ်မေအေး

ဝိမ္မာရီအုပ်စု ၅၀

(၁) ဇွန်လှိုင်

(၂) အေးမေအေး

(၃) လှိုင်မာမာ

(၄) မောင်မောင်

(၅) ဇော်ဇော်

(၆) ဇော်ဇော်

စာအုပ်စု ၅၀

ဦးမောင်ခိုင်

ဒေါ်ခိုင်စု

စောင့်ရှောက်ရေး

ကဏ္ဍအလိုက် ဖွံ့ဖြိုးရေး ဦးစားပေး လုပ်ငန်းစဉ်များ

		ကျေးရွာ သစ်တန်း			
ဧကန်ဆက်တွဲ (၄) မြားနားသောအပိုင်းများအတွက် ဦးစားပေးဖွံ့ဖြိုးရေးလုပ်ငန်းစဉ် - အနှစ်ဖျစ်					
ဦးစားပေးအဆင့်	လုပ်ငန်း	မည်သို့ဦးစားပေးလဲ	ကျေးရွာမှတာဝန်ခံသူ	ပြင်ပမှမည်သူကူညီပေးမည်	
အခြေခံအထောက်အပံ့					
	၁	စာသင်ကျောင်းပြုပြင်	ကျား+မ		
	၂	ရွာချင်းဆက်လမ်း	ကျား+မ		
	၃	ရေရရှိရေး(အပီ)	ကျား+မ		
အသက်မွေးဝမ်းကြောင်း/ရိုက်သီးရေး					
	၁	ရေးငွေလုပ်ငန်း ပြင်ပမှရောင်း	မ		
	၂	အိမ်တွင်းမှသစ် တန်း	မ		
	၃	မွေးမြူရေးသင် တန်း	မ		
	၄	စက်မှုလက်မှု သင်တန်း	မ		
	၅	ရိုက်သီးရေးနည်းပညာ သင်တန်း	မ		

ကျန်းမာရေးနှင့် အဟာရ					
၁ ကျန်းမာရေးဝန်ထမ်းကျား+မ					
အခြား	စုန်းတာဝါဝိုင်	ကျား+မ			
ဓနလုပ်ငန်း					
ခရီးသွားလုပ်ငန်း					
ကုန်သွယ်မှုလုပ်ငန်း					
ထက်သွယ်ရေးလုပ်ငန်း					