

ပြည်ထောင်စုသမ္မတမြန်မာနိုင်ငံတော်အစိုးရ
စိုက်ပျိုးရေး၊ မွေးမြူရေးနှင့် ဆည်မြောင်းဝန်ကြီးဌာန
ကျေးလက်ဒေသဖွံ့ဖြိုးတိုးတက်ရေးဦးစီးဌာန

ကျွန်းစုမြို့နယ်



**လူထုပတ်ဝန်းကျင်ဖွံ့ဖြိုးရေး
National Community Driven Development Project
(NCDDP)**



**ကျေးရွာဖွံ့ဖြိုးရေးအစီအစဉ်
Village Development Plan (VDP)**

ညောင်ဘီးကျေးရွာ၊ ညောင်ဘီးကျေးရွာအုပ်စု ။

မာတိကာ

စဉ်	အကြောင်းအရာ	စာမျက်နှာ
၁	ကျွန်းစုမြို့နယ်မြေပုံ	၁
၂	ကျေးရွာအုပ်စုမြေပုံ	၂
၃	ကျေးရွာအုပ်စုတွင် ပါဝင်သောကျေးရွာများစာရင်း	၃
၄	လူထုပူးပေါင်းပါဝင်သောဆန်းစစ်ခြင်းနှင့် အကဲဖြတ်ခြင်းလုပ်ငန်းစဉ်	၃
၅	ကျေးရွာသမိုင်းကြောင်းအပေါ် သုံးသပ်ချက်	၄
၆	လူမှုနှင့် အရင်းအမြစ်ပြုမြေပုံ	၅
၇	လူမှုနှင့် အရင်းအမြစ်ပြုမြေပုံအပေါ် သုံးသပ်ချက်	၅
၈	ရာသီခွင်ပြုပြင်ကွဲဒီအပေါ် သုံးသပ်ချက်	၆
၉	အဖွဲ့အစည်းချိတ်ဆက်ပြုမြေပုံ	၇
၁၀	အဖွဲ့အစည်းချိတ်ဆက်ပြုမြေပုံအပေါ် သုံးသပ်ချက်	၈
၁၁	ပြဿနာသစ်ပင်များ	၈
၁၂	ပြဿနာသစ်ပင်များအပေါ် သုံးသပ်ချက်	၉
၁၃	ပင့်ကူအိမ်မြေပုံ	၁၀
၁၄	ပင့်ကူအိမ်မြေပုံအပေါ် သုံးသပ်ချက်	၁၀
၁၅	အသက်မွေးဝမ်းကြောင်းပြဇယား	၁၁
၁၆	အသက်မွေးဝမ်းကြောင်းပြဇယားအပေါ် သုံးသပ်ချက်	၁၂
၁၇	ပိုင်ဆိုင်မှုပြဇယား	၁၂
၁၈	ပိုင်ဆိုင်မှုပြဇယားအပေါ် သုံးသပ်ချက်	၁၃
၁၉	မှတ်တမ်းခါတ်ပုံများ	၁၄
၂၀	ကော်မတီဝင်များစာရင်း	၁၆
၂၁	ကျေးရွာအခြေခံအချက်အလက်များ (ပုံစံ - စ - ၁)	၁၇
၂၂	စီမံကိန်းစက်ဝန်းအချိန်ဇယား (ပုံစံ စ-၂)	၂၀
၂၃	ကျေးရွာဖွံ့ဖြိုးရေးဦးစားပေးအစီအစဉ် (ပုံစံ စ-၃)	၂၂
၂၄	ကျေးရွာအုပ်စုစီမံကိန်းလုပ်ငန်းခွဲရွေးချယ်ခြင်း (ပုံစံ စ-၄)	၂၅
၂၅	အစည်းအဝေးမှတ်တမ်းများ	၂၆
၂၆	ကဏ္ဍအလိုက် ဖွံ့ဖြိုးရေးဦးစားပေးလုပ်ငန်းများ	၃၀

ကျွန်းစုမြို့နယ်အခြေပြမြေပုံ

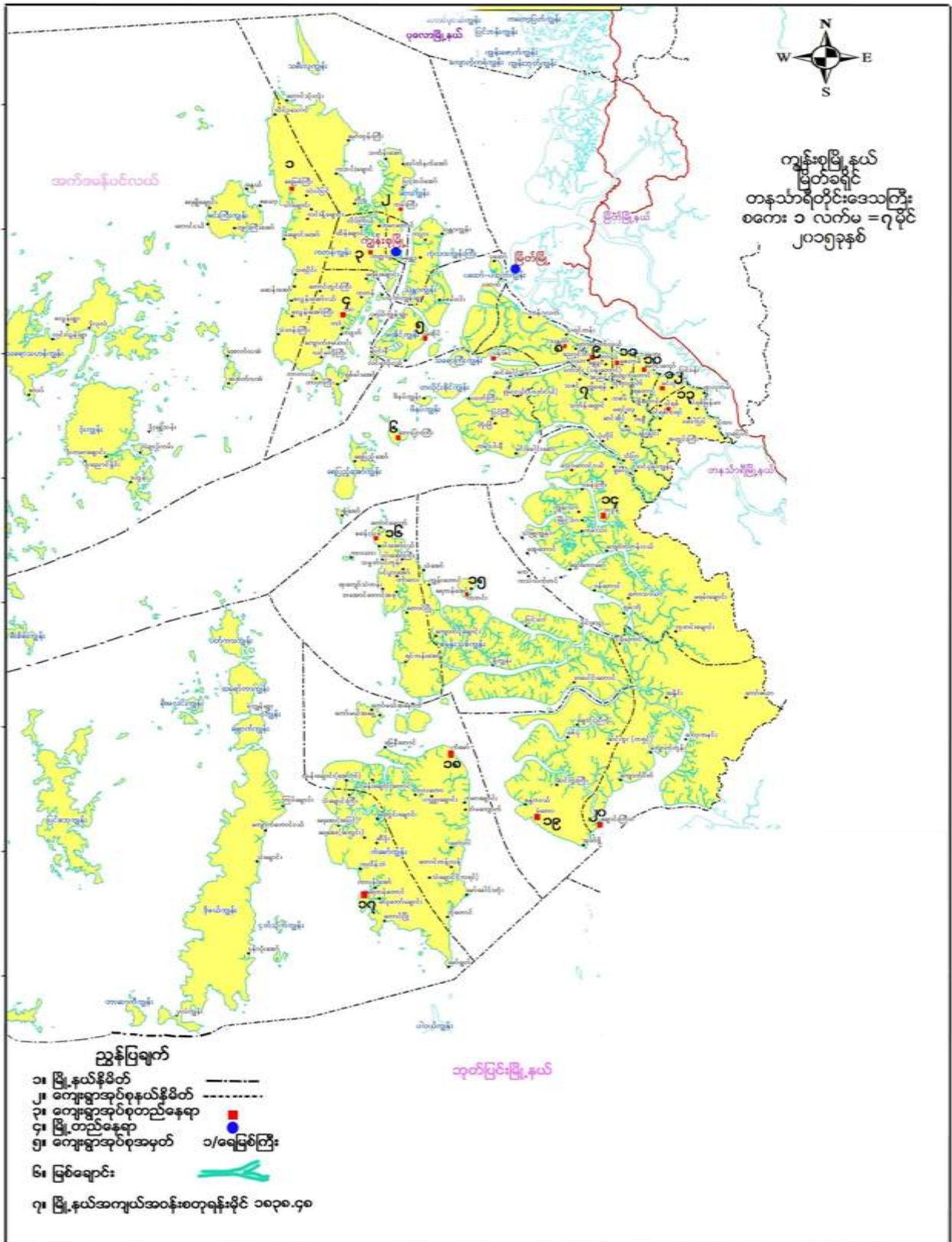

ကျေးရွာအုပ်စုမြေပုံ



ညောင်ဘီးကျေးရွာအုပ်စု
ကျေးရွာများနှင့်ကွင်းများအညွှန်းပြမြေပုံ
ကျွန်းစုမြို့နယ်
မြိတ်ခရိုင်
တနင်္သာရီတိုင်းဒေသကြီး
စကေး ၄ လက်မ = ၁မိုင်
၂၀၁၃ခုနှစ်



စဉ်	ကျေးရွာအုပ်စု	စတင် အမှတ် နံပါတ်	အဆုံး အမှတ် နံပါတ်	ဧရိယာ (ဧက)	ပမာဏ (ဧက)
၁	ညောင်ဘီးကျေးရွာ	၂၅၈	၂၈၁	၂၄.၈၈	၂၄.၈၈
၂	ပဲယားကျေးရွာ	၂၅၇	၂၆၆	၁၀.၂၂	၁၀.၂၂
၃	အညောင်းကျေးရွာ	၄၂၉	၄၃၉	၁၉.၁၁	၁၉.၁၁

ညွှန်းပြချက်

- ၁။ ကျေးရွာအုပ်စုနယ်နိမိတ် ---
- ၂။ ကွင်းနယ်နိမိတ် - - - - -
- ၃။ ကွင်းအမှတ် 318, 319, 321
- ၄။ ကျေးရွာအုပ်စုရွာတည်နေရာ 
- ၅။ ကျေးရွာတည်နေရာနှင့်အမှတ် 
- ၆။ မြို့နယ်ခြားနယ်နိမိတ် ———
- ၇။ မြစ်၊ ရေောင်း 



ကျေးရွာအုပ်စုအတွင်းပါဝင်သော ကျေးရွာများ

- ၁- ညောင်ဘီးကျေးရွာ
- ၂- အညင်းကျေးရွာ
- ၃- ပဲယာကျေးရွာ

လူထုပူးပေါင်းပါဝင်သော လူမှုဆန်းစစ်ခြင်းနှင့် အကဲဖြတ်ခြင်း လုပ်ငန်းစဉ် (PSA/PRA) အကျဉ်းချုပ်

စဉ်	အသုံးပြုခဲ့သော PRA Tool များ
၁	ကျေးရွာသမိုင်းကြောင်း
၂	လူမှုနှင့်အရင်းအမြစ်ပြမြေပုံ
၃	ရာသီခွင်ပြ ပြက္ခဒိန်
၄	အဖွဲ့အစည်းချိတ်ဆက်မှုပြမြေပုံ
၅	ပြဿနာသစ်ပင်(၁)
၆	ပြဿနာသစ်ပင် (၂)
၇	ပင့်ကူအိမ်မြေပုံ
၈	ပိုင်ဆိုင်မှုပြဇယား
၉	အသက်မွေးဝမ်းကြောင်းပြဇယား



ကျေးရွာသမိုင်းကြောင်းအပေါ်သုံးသပ်ချက်

နေ့စွဲ ။ ။ ၂၈.၁၂.၂၀၁၅

စတင်ချိန်။ ။ ၁၀း၀၀

ပြီးဆုံးချိန်။ ။ ၁၁း၀၀

တနင်္သာရီတိုင်းဒေသကြီး၊ ကျွန်းစုမြို့နယ်၊ ညောင်ဘီးကျေးရွာအုပ်စု၊ ညောင်ဘီးကျေးရွာ ဦးစိန်ရှင် အိမ်တွင် (၂၈.၁၂.၂၀၁၅) ရက်နေ့တွင် ကျေးရွာသမိုင်းကြောင်းကို စတင်ဆွေးနွေးခဲ့ပါသည်။ ညောင်ဘီးကျေးရွာသည် လွန်ခဲ့သော(၃၀၀) နှစ်တွင် အိမ်ခြေ (၃၀) ဆောင်ဖြင့် စတင်တည်ထောင်ခဲ့ပါသည်။ လွန်ခဲ့သော (၂၅၀) ခုနှစ်တွင် ဘုန်းတော်ကြီးကျောင်း တည်ဆောက်ခဲ့ပါသည်။ (၁၉၇၂) ခုနှစ်တွင် အလယ်တန်းကျောင်းကို ကိုယ်ထူကိုယ်ထ စနစ်ဖြင့် လုပ်ဆောင်ခဲ့ကြပါသည်။ (၁၉၇၅) ခုနှစ်တွင် ရေဆိပ်ဆင်းလမ်းကို ကိုယ်ထူကိုယ်ထ စနစ်ဖြင့် ဖောက်လုပ်ခဲ့ပါသည်။ (၂၀၀၄) ခုနှစ်တွင် ညောင်ဘီး နှင့် ပဲယာ ရွာချင်းဆက်လမ်းကို ဖောက်လုပ်ခဲ့ပါသည်။ (၂၀၀၈) ခုနှစ်တွင် ကျေးရွာ ဆေးပေးခန်းကို ဝန်ကြီး ဦးစိုးသိန်း မှ ဆောက်လုပ်ပေးခဲ့ပါသည်။ (၂၀၁၄) ခုနှစ်တွင် ကျောင်းအဝိစိတွင်းကို ထွေအုပ်ရုံးမှ ကူညီထောက်ပံ့ပေးခဲ့ပြီး ၊ ဆရာမဘော်ဒါဆောင်ကိုလည်း လွှတ်တော်ဌာနမှ ကူညီခဲ့ပြီး လူထုဗဟိုပြုစီမံကိန်း မှလည်း ကွန်ဂရစ်လမ်း ကို ဆောက်လုပ်နိုင်ခဲ့ပါသည်။ (၂၀၁၅) ခုနှစ်တွင် ရေဆိပ်ဆင်းတံတား ကို ကျေးလက်ဦးစီးဌာန မှ လုပ်ဆောင်ခဲ့ပြီး ၊ လူထုဗဟိုပြုစီမံကိန်းမှလည်း လမ်း၊ တံတား ဆောက်လုပ်ခဲ့ပြီး စာသင်ကျောင်း မျက်နှာကျက်ကိုလည်း ဦးကျားမောင် မှ လှူဒါန်းခဲ့ပါသည်။

အနှစ်ချုပ်

ညောင်ဘီးကျေးရွာသည် ကျေးရွာဖွံ့ဖြိုးရေးလုပ်ငန်းများကို ကိုယ်ထူကိုယ်ထ စနစ်ဖြင့် လုပ်ဆောင်ခဲ့သည်ကို တွေ့ရခြင်း အားဖြင့် ကျေးရွာသည် စည်းလုံးညီညွတ်မှုရှိသည်ကို တွေ့ရပါသည်။ အခြားအဖွဲ့အစည်းများ၏ ကူညီထောက်ပံ့မှုကြောင့်လည်း ကျေးရွာဖွံ့ဖြိုးမှု များလာသည်ကိုတွေ့ရပါသည်။

ဦးဆောင်ဆွေးနွေးသူ - ဦးစိန်ရှင်
ပါဝင်ဆွေးနွေးသူ - ကျား (၃) ဦး ၊ မ (၂) ဦး

လူမှုနှင့် အရင်းအမြစ်ပြုမြေပုံ



လူမှုနှင့်အရင်းအမြစ်ပြုမြေပုံအပေါ်သုံးသပ်ချက်

တနင်္သာရီတိုင်းဒေသကြီး၊ ကျွန်းစုမြို့နယ်၊ ညောင်ဘီးကျေးရွာအုပ်စု၊ ညောင်ဘီးကျေးရွာကို အိမ်ခြေ (၃၀)ဆောင်ဖြင့် စတင်တည်ထောင်ခဲ့ပြီး ယခုလက်ရှိအချိန်တွင် အိမ်ခြေ ၂၅၀ ဆောင်နှင့် အိမ်ထောင်စု ၂၈၀ စု ခန့် ရှိပါသည်။ ကျေးရွာတွင် အမျိုးသားဦးရေ (၆၅၉) ဦး နှင့် အမျိုးသမီးဦးရေ (၈၉၄) ဦး ၊ စုစုပေါင်း (၁၅၅၃) ဦးတို့ မှီတင်း နေထိုင်ကြပါသည်။ ညောင်ဘီးကျေးရွာ၏ အနောက်ဘက်တွင် ဇေးကမိကျေးရွာ မြောက်ဘက်တွင် အညှင်းကျေးရွာ တောင်ဘက်တွင် ပဲယာကျေးရွာ ရှိပါသည်။ညောင်ဘီးကျေးရွာသည် တနင်္သာရီမြစ်ကမ်းနံဘေးတွင် တည်ရှိပြီး လယ်ယာစိုက်ပျိုးရေးကို အဓိက လုပ်ကိုင်ကြပါသည်။ လူအနည်းစုမှာ တံငါ နှင့် ဥယျာဉ် လုပ်ငန်းကို လုပ်ကိုင်ကြပါသည်။ ညောင်ဘီးကျေးရွာတွင် ဗမာလူမျိုး များနေထိုင်ကြပြီး ဗုဒ္ဓဘာသာကို ကိုးကွယ်ကြပါသည်။ ညောင်ဘီးကျေးရွာ၏ ရွာလမ်းမကြီးသည် မြေသားလမ်းဖြစ်သောကြောင့် မိုးရာသီတွင် သွားလာရခက်ခဲပါသည်။ ညောင်ဘီးကျေးရွာတွင် ၏ ရွာအလယ်ပိုင်းတွင် ဘုန်းတော်ကြီးကျောင်း ရှိပါသည်။ ညောင်ဘီးကျေးရွာ၏ မြောက်ဘက်ပိုင်းတွင် အထက်တန်းကျောင်း တစ်ကျောင်းရှိပါသည်။ ညောင်ဘီးကျေးရွာ၏ အိမ်များစုမှာ သစ်အိမ်များဖြစ်ပြီး အများစုမှာ တိုက်အိမ် နှင့် ဝါးအိမ်များဖြစ်ကြသည်။



သောက်သုံးရေ ရရှိမှု

ညောင်ဘီးကျေးရွာတွင် သောက်သုံးရေမှာ လက်တူးတွင်းများဖြစ်သောကြောင့် နွေရာသီတွင် ရေခန်းခြောက်ပြီး ရေရှားပါးခြင်းပြဿနာ နှင့် ကြုံတွေ့ရပါသည်။

ပညာရေးနှင့်ကျန်းမာရေး

ညောင်ဘီးကျေးရွာတွင် အထက်တန်းကျောင်း ရှိသောကြောင့် ပညာတတ်မြောက်သူပေါများပါသည်။ ဆေးပေးခန်း ရှိသောကြောင့် ကျန်းမာရေးနှင့်ပတ်သက်ပြီး ဆေးကုသမှုခံယူရန်အတွက် အသက်အန္တရာယ် စိုးရိမ်မှု လျော့ပါးရပါသည်။

ဦးဆောင်ဆွေးနွေးသူ - ဦးမျိုးဦး

ပါဝင်ဆွေးနွေးသူ - ကျား (၇) ဦး ၊ မ (၃) ဦး

ရာသီခွင်ပြ ပြက္ခဒိန် အပေါ်သုံးသပ်ချက်

နေ့စွဲ ။ ။ ၂၈.၁၂.၂၀၁၅

စတင်ချိန်။ ။ ၁၁:၀၀

ပြီးဆုံးချိန်။ ။ ၁၂:၀၀

တနင်္သာရီတိုင်းဒေသကြီး၊ ကျွန်းစုမြို့နယ်၊ ညောင်ဘီးကျေးရွာအုပ်စု၊ ညောင်ဘီးကျေးရွာ ဘုန်းတော်ကြီးကျောင်းတွင် (၂၈.၁၂.၂၀၁၆) ရက်နေ့ (၁၁:၀၀)နာရီအချိန်တွင် ရာသီခွင်ပြ ပြက္ခဒိန်ကို ရေးဆွဲနိုင်ရန် ကျင်းပခဲ့ပါသည်။ ဆွေးနွေးချက်များအရ ညောင်ဘီးကျေးရွာ၏အဓိကအသက်မွေးဝမ်းကြောင်းမှာ လယ်ယာ လုပ်ငန်းကို အဓိကလုပ် ကိုင်ကြပါသည်။ လယ်ယာလုပ်ငန်းကို ကဆုန်လ မှ နတ်တော်လ အထိ လုပ်ကိုင်ကြသည်။ ယခုအခါ စက်ပစ္စည်း၊ ယန္တရားများ ပေါ်ပေါက်လာသောကြောင့် နေ့စားအလုပ်သမားများ အတွက် အလုပ် အကိုင်အခွင့်အလမ်း နည်းပါးလည်းပါးလာခဲ့သည်။ အမျိုးသမီးများ၏ အဓိက အသက်မွေးဝမ်းကြောင်းလုပ်ငန်းမှာ လယ်နှင့်ဥယျာဉ် များတွင် နေ့စားဝင်ရောက်လုပ်ကိုင် ခြင်းဖြစ်သည်။ အလုပ်ကြမ်းလုပ်ဆောင်ရာတွင် အမျိုးသား များက အမျိုးသမီးများထက် လုပ်အားခ ပိုမိုရရှိသည်ကို တွေ့ရှိရပါသည်။ အလုပ်အကိုင်အခွင့်အလမ်း ရှားပါး သောအချိန်များတွင် စားဝတ်နေရေးအတွက် ကျဘမ်းအလုပ်များကို လုပ်ကိုင်ကြသည်။ ရာသီပေါ်သီးနှံ ထွက်ရှိချိန်တွင် မိသားစုများအတွက် စားဝတ်နေရေး အဆင်ပြေမှု ရှိပါသည်။



ပြဿနာသစ်ပင်များအပေါ်သုံးသပ်ချက်

နေ့စွဲ ။ ။ ၂၈.၁၂.၂၀၁၅

တနင်္သာရီတိုင်းဒေသကြီး၊ ကျွန်းစုမြို့နယ်၊ ညောင်ဘီးကျေးရွာအုပ်စု၊ ညောင်ဘီးကျေးရွာ ၏ အခက်အခဲများ ကို ဖော်ထုတ်သိရှိနိုင်စေရန် နှင့် ရည်မှန်းချက်များကို ဖော်ထုတ်နိုင်ရန် ပြဿနာသစ်ပင် (၂) ပင်ကို အသုံး ပြုခဲ့သည်။ ပြဿနာသစ်ပင် (၂) ပင်ကို (၂၈.၁၂.၂၀၁၅) ရက်နေ့တွင် ကျင်းပသော ပထမအကြိမ် ကျေးရွာ အစည်းအဝေးတွင် အမျိုးသားအဖွဲ့ နှင့် အမျိုးသမီးအဖွဲ့ သီးသန့်ခွဲ၍ ဆွေးနွေးခဲ့ကြသည်။ ပြဿနာသစ်ပင် (၂)ပင်လုံးတွင် လမ်း နှင့် တံတား အခက်ခဲ ပြဿနာများကို ဆွေးနွေးခဲ့ကြသည်။ ထို့အပြင် ကျေးရွာ၏ အခြားအခက်ခဲများအဖြစ် ရွှံ့လမ်းဖြစ်သောကြောင့် သွားလာရခက်ခဲခြင်း၊ မြစ်ရေတက်သောကြောင့် လမ်းမြုပ်ခြင်း တို့ကြောင့် သွားလာရခက်ခဲပါသည်။ လမ်းမကောင်းခြင်း ပြဿနာကို ဆွေးနွေးစဉ်တွင် စားဝတ်နေရေး အဆင်မပြေခြင်း၊ ပညာရေးအဆင်မပြေခြင်း၊ ဖွံ့ဖြိုးမှု၊ နောက်နေ့ရခြင်း နှင့် စီးပွားရေး အဆင်မပြေခြင်း စသည့်အခက်အခဲ များကိုတွေ့ရပါသည်။ ညောင်ဘီးကျေးရွာ ဖွံ့ဖြိုးတိုးတက်ရေးအတွက် ကျေးရွာသူ/သားများ အလိုရှိသော လုပ်ငန်းများမှာ ကွန်ဂရစ်လမ်း၊ တံတားပြုပြင်ခြင်း၊ ငွေစုငွေချေး၊ ရေရရှိရေး၊ စက်မှုလက်မှုသင်တန်း၊ စာကြည့်တိုက် စသည်တို့ကို အဓိကထား ဆွေးနွေးခဲ့ကြပါသည်။

အနှစ်ချုပ်

ပြဿနာသစ်ပင် (၂) ပင်ဆွေးနွေးချက်များကို လေ့လာခြင်းအားဖြင့် စီးပွားရေး အဆင်မပြေ သောကြောင့် စားဝတ်နေရေး ခက်ခဲခြင်း၊ အတိုးနှုန်းသက်သာသည့် ချေးငွေလုပ်ငန်းများအပေါ် မူတည်၍ ကိုယ်ပိုင် တစ်နိုင်တစ်ပိုင် လုပ်ငန်းများ လုပ်ဆောင်လိုခြင်းများကို တွေ့ရှိရပါသည်။

ဦးဆောင်ဆွေးနွေးသူ - ဦးဝင်းမြင့်

ပါဝင်ဆွေးနွေးသူ - ကျား (၁၅) ၊ မ (၂၀)

ပင့်ကူအိမ်မြေပုံ

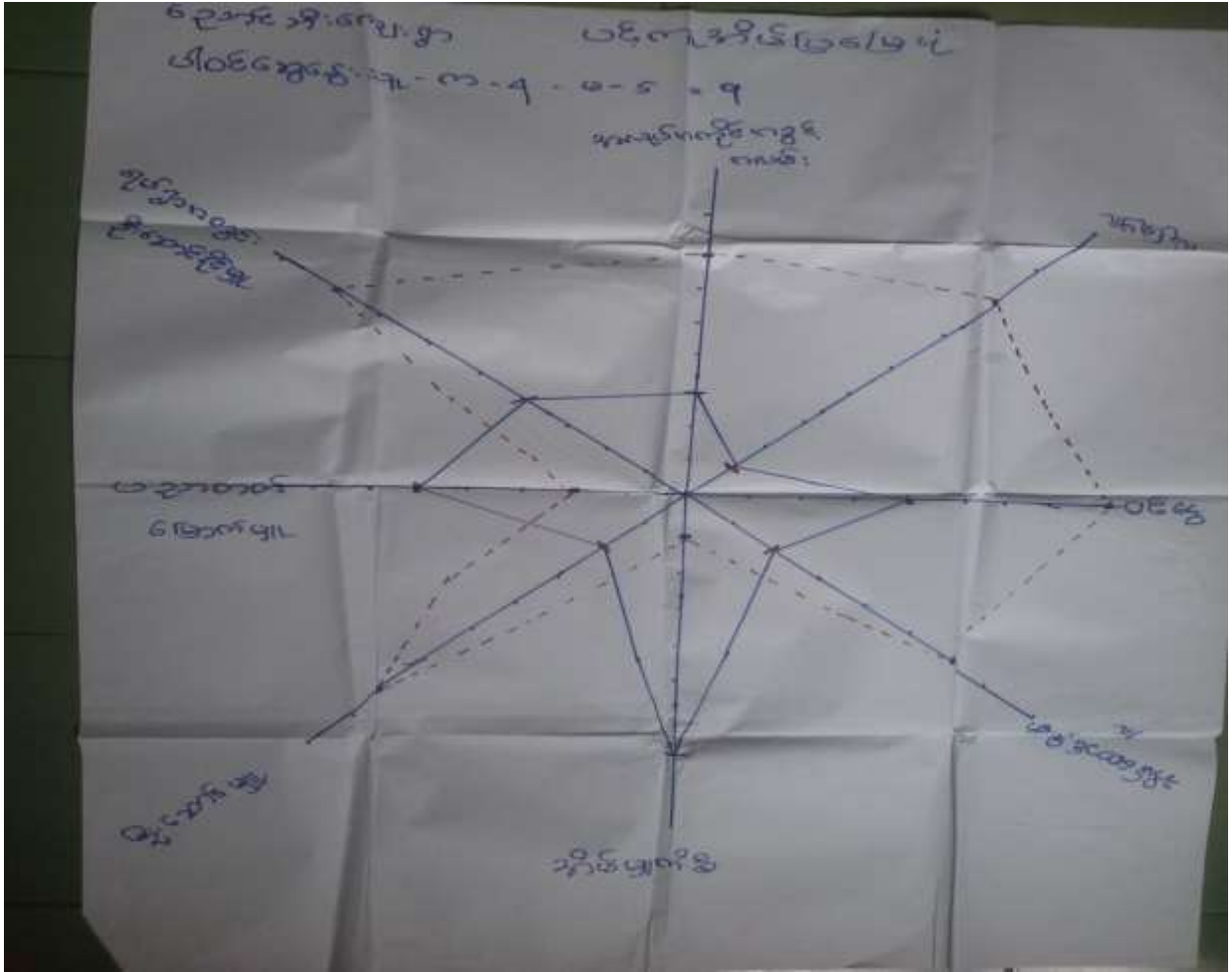

ပင့်ကူအိမ်မြေပုံအပေါ် သုံးသက်ချက်

နေ့စွဲ ။ ။ ၂၈.၁၂.၂၀၁၅

စတင်ချိန်။ ။ ၁၀:၀၀

ပြီးဆုံးချိန်။ ။ ၁၁:၀၀

တနင်္သာရီတိုင်းဒေသကြီး၊ ကျွန်းစုမြို့နယ်၊ ညောင်ဘီးကျေးရွာအုပ်စု၊ ညောင်ဘီးကျေးရွာ ပထမအကြိမ် အစည်းအဝေးမပြုလုပ်မီ ဘုန်းတော်ကြီးကျောင်း တွင် ပင့်ကူအိမ်မြေပုံကို စတင်အသုံးပြုခဲ့သည်။ ရည်ရွယ်ချက်မှာ ကျေးရွာအတွင်း အမျိုးသား နှင့် အမျိုးသမီး တို့၏ အခန်းကဏ္ဍများကို နှိုင်းယှဉ် လေ့လာနိုင်ရန် ဖြစ်သည်။ ထိုသို့လေ့လာနိုင်ရန် အမျိုးသား အမျိုးသမီး သီးသန့်အဖွဲ့ခွဲ၍ အမျိုးသမီးအဖွဲ့မှ ဆွေးနွေးရန် အချက်အလက် များကို ဖော်ထုတ်စေရာ အချက် (၈) ချက် ထွက်ပေါ်လာပါသည်။ ထိုအချက် (၈) ချက်မှာ (၁)အလုပ်အကိုင် အခွင့်အလမ်း၊ (၂) အိမ်မှုကိစ္စ၊ (၃) ရပ်ရွာအတွင်းပူးပေါင်းပါဝင်မှု၊ (၄) ပညာတတ်မြောက်မှု၊ (၅) ဝင်ငွေရှာဖွေ နိုင်မှု၊ (၆) လုံခြုံမှု၊ (၇) ဦးဆောင်နိုင်မှု၊ (၈) ဥစ္စာပစ္စည်းပိုင်ဆိုင်မှုတို့ဖြစ်သည်။ ထိုနောက် ထိုအချက်အလက်များကို အမျိုးသား အမျိုးသမီး သီးသန့်ခွဲ၍ ဆွေးနွေးချက်များကို ခြုံငုံသုံးသပ်ရလျှင် အိမ်မှုကိစ္စတွင် အမျိုးသားများထက် အမျိုးသမီးများက

ကျွမ်းကျင်ပိုင်နိုင်စွာလုပ်ကိုင်နိုင်မှု ရှိသည်။ ပူးပေါင်းပါဝင်မှုတွင် အမျိုးသားများက ပိုမိုရရှိကြောင်း ၊ အလုပ်အကိုင် အခွင့်အလမ်း နှင့် ဝင်ငွေရှာဖွေနိုင်မှုတွင် အမျိုးသားများက နေရာပိုမိုရရှိကြောင်း စသည်ဖြင့် တွေ့ရှိရပါသည်။

အနှစ်ချုပ်

အမျိုးသမီးတု၏ဆန္ဒသဘောထားမှာ အမျိုးသားများနှင့် တန်းတူလုပ်ဆောင်ခွင့်၊ အခွင့်အလမ်းများ၊ ပူးပေါင်းပါဝင်မှုများ၊ ဆုံးဖြတ်ချက်ချနိုင်မှု တို့တွင်လည်း ပါဝင်လာလျှင် ပို၍ကောင်းမွန်မည်ဖြစ်ကြောင်း ဆွေးနွေးပွဲ များတွင် ပြောကြားခဲ့ပါသည်။

ဦးဆောင်ဆွေးနွေးသူ - ဒေါ်မဲ

ပါဝင်ဆွေးနွေးသူ - ကျား (၄)ဦး၊ မ (၅)ဦး

အသက်မွေးဝမ်းကြောင်းပြဇယား

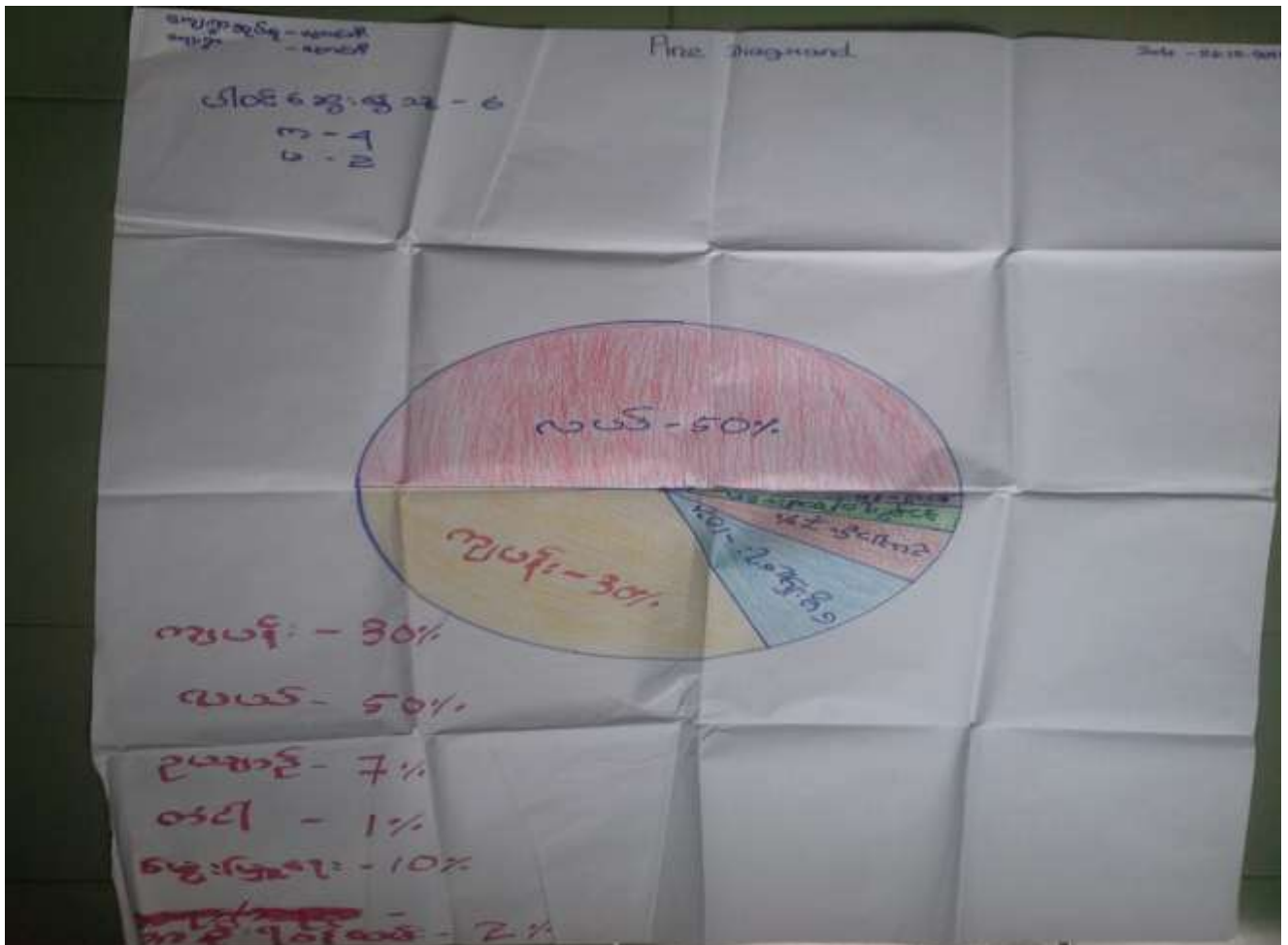



ပိုင်ဆိုင်မှုပြဇယားအပေါ် သုံးသပ်ချက်

နေ့စွဲ - ၂၈.၁၂.၂၀၁၅

စတင်ချိန် - ၄:၀၀

ပြီးဆုံးချိန် - ၄:၄၅

တနင်္သာရီတိုင်းဒေသကြီး၊ ကျွန်းစုမြို့နယ်၊ ညောင်ဘီးကျေးရွာအုပ်စု၊ ညောင်ဘီးကျေးရွာတွင် အုပ်စု (၃) စု ရှိပါသည်။ (၁) မြေလည်သောအုပ်စု (၂) သာမန်အုပ်စု (၃) မမြေလည်သောအုပ်စု တို့ဖြစ်ပါသည်။ (၁)မြေလည်သော အုပ်စုတွင် အိမ်ခြေ (၂၀%) ရှိပြီး လယ်၊ လှေ၊ စက်၊ ဆန်စက်၊ ဥယျာဉ်၊ အရောင်းအဝယ်၊ တိုက်အိမ် တို့ဖြစ်ပြီး ပိုင်ဆိုင်မှုများပြားခြင်း၊ ကြိုးစားအားထုတ်မှုရှိခြင်း၊ ဝင်ငွေထက်ထွက်ငွေ နည်းပါးခြင်း၊ မိသားစုနည်းခြင်း ကြောင့်ဖြစ်သည်။ သာမန်အုပ်စုတွင် အိမ်ခြေ (၃၀%) ရှိပြီး သစ်သားအိမ်၊ လယ်ဥယျာဉ်၊ မွေးမြူရေး၊ ရောင်းဝယ်ရေး၊ ဆိုင်ကယ်တို့ရှိပြီး ပိုင်ဆိုင်မှုအသင့်အတင့်ရှိခြင်း၊ ကြိုးစားအားထုတ်မှုရှိခြင်း၊ ဝင်ငွေ ထွက်ငွေ မျှတမှုရှိခြင်းတို့ဖြစ်ပါသည်။ (၃) မမြေလည်သောအုပ်စုတွင် အိမ်ခြေ (၅၀%) ရှိပြီး ထရိုက်ကားအိမ်၊ ကျဘန်း၊ တစ်နိုင်တစ်ပိုင်မွေးမြူရေး လုပ်ငန်းတို့ရှိပြီး ပိုင်ဆိုင်မှုမရှိခြင်း၊ ငွေအရင်းအနှီးမရှိခြင်း၊ အလုပ်ကိုင်အခွင့်အလမ်းနည်းပါးသောကြောင့် စားဝတ်နေရေးအဆင်ပြေစေရန် နေ့စားအလုပ်လုပ်ရခြင်း၊ ကျန်းမာရေးချို့တဲ့ခြင်းကြောင့် စီးပွားရေးအဆင်မပြေခြင်း၊ မိသားစုဖျားခြင်းတို့လည်းဖြစ်ပါသည်။

ဦးဆောင်ဆွေးနွေးသူ - ဒေါ်အေးအေးသွယ်

ပါဝင်ဆွေးနွေးသူ - ကျား (၄)၊ မ (၂)

ခါတ်ပုံမှတ်တမ်းခါတ်ပုံများ



ပထမအကြိမ် ရွာလုံးကျွတ် အစည်းအဝေး



ပထမအကြိမ် ရွာလုံးကျွတ် အစည်းအဝေး

မှတ်တမ်းတင်ပုံများ



လူထုပူးပေါင်းပါဝင်ဆန်းစစ်ခြင်း



လူထုပူးပေါင်းပါဝင်ဆန်းစစ်ခြင်း

ကော်မတီဝင်များစာရင်း

စဉ်	အမည်	ကျား၊ မ	ရာထူး
၁	ဦးဝင်းမြင့်	ကျား	ကျေးရွာ စီ/ထောက် ဥက္ကဋ္ဌ
၂	ဒေါ်အေးသွယ်	မ	ကျေးရွာ စီ/ထောက် ဥက္ကဋ္ဌ
၃	ဦးစံမြင့်	ကျား	စောင့်ကြည့်၊ ကြီးကြပ်ရေး ဆပ်ကော်မတီ
၄	ဒေါ်မီးထွေး	မ	စောင့်ကြည့်၊ ကြီးကြပ်ရေး ဆပ်ကော်မတီ
၅	ဒေါ်သန်းမူ	မ	စောင့်ကြည့်၊ ကြီးကြပ်ရေး ဆပ်ကော်မတီ
၆	ဦးကျော်ဌေး	ကျား	ဝယ်ယူရေး ဆပ်ကော်မတီ
၇	ဒေါ်စန်းနု	မ	ဝယ်ယူရေး ဆပ်ကော်မတီ
၈	ဒေါ်အေးစိ	မ	ဝယ်ယူရေး ဆပ်ကော်မတီ
၉	ဦးစိုးရှိန်	ကျား	လည်ပတ်ရေးနှင့် ပြင်/ထိန်း ဆပ်ကော်မတီ
၁၀	ဦးကျော်သန်း	ကျား	လည်ပတ်ရေးနှင့် ပြင်/ထိန်း ဆပ်ကော်မတီ
၁၁	ဒေါ်မီးစန်း	မ	လည်ပတ်ရေးနှင့် ပြင်/ထိန်း ဆပ်ကော်မတီ
၁၂	ဦးမောင်ဦး	ကျား	စေတနာ့ဝန်ထမ်း
၁၃	ဒေါ်နှင်းနှင်းဝေ	မ	စေတနာ့ဝန်ထမ်း
၁၄	ဦးမောင်မြင့်	ကျား	အကြံပြုတိုင်ကြားဖြေရှင်းရေး
၁၅	ဒေါ်စန်းမြိုင်	မ	အကြံပြုတိုင်ကြားဖြေရှင်းရေး
၁၆	ဦးမောင်ဝင်း	ကျား	ကျေးရွာ စာရင်းကိုင်

ကျေးရွာ အခြေခံ အချက်အလက်များ (ပုံစံ - ၈ - ၁)



ပုံစံ ၈-၁ ကျေးရွာအခြေခံအချက်အလက်များ (Form PC-1)

လယ်ယာနှင့်ရွက်/ ကျေးရွာထက်ရွာသို့ ပထမဆုံး ပိတ်ဆက်ရရှိသွားရောက်သောအခါ လူထုစည်းရုံးရေးမှူးသည် ကျေးရွာခေါင်းဆောင်များအားကျေးရွာအချက်အလက်များကိုပေးပို့ရာမှစ၍တောင်းခံရသည်။ ဤအချက်အလက်များကိုပိတ်ဆက်ပိတ်ဆက်အစည်းအဝေးတွင် ပိတ်ဆက်ပိတ်ဆက်အစည်းအဝေးတွင် လူထုစည်းရုံးရေးမှူးသည် ဤအချက်အလက်များအားစစ်ဆေးပြီးမှန်ကန်အောင်ပြုလုပ်ရမည်။ ပြီးနောက်တွင် လူထုစည်းရုံးရေးမှူးမှ သတင်းအချက်အလက်ထဲသို့ Tablets မှတစ်ဆင့် ဖြည့်သွင်းရမည်။

ကျေးရွာအုပ်ချုပ်ရေးမှူးအမည် - ဦး ဖျဉ်းဦး	ကျေးရွာအုပ်ချုပ်ရေးမှူး၏ရုံးနံပါတ်	လူထုစည်းရုံးရေးမှူး၏အမည် ဒေါ်စွမ်းဖြူဝင်း
ပြည်နယ်၊တိုင်းဒေသကြီး- တနင်္သာရီ၊ ဧရာဝတီ တနင်္သာရီတိုင်းဒေသကြီး	မြို့နယ် ကျွန်းစု	ကျေးရွာအုပ်စု ညောင်ဘီး
		ကျေးရွာ ဆွာလီဘီး

က. လူဦးရေ

လူမျိုးစု	အိမ်ထောင်စုအရေအတွက်	ကိုးကွယ်သည့်ဘာသာ	အိမ်ထောင်စုအရေအတွက်
လူမျိုးစု (၁) - မြန်မာ	၈၅၈ (၂၃၇၂)	ဘာသာ(၁) -	၈၅၈ (၂၅၈)
လူမျိုးစု (၂) -		ဘာသာ(၂) -	
လူမျိုးစု (၃) -		ဘာသာ(၃) -	

	အမျိုးသား(အရေအတွက်)	အမျိုးသမီး(အရေအတွက်)
လူဦးရေ	၆၄၄	၂၁၄
အိမ်ထောင်ဦးစီး	၂၄၀	၁၀

(ခ) လက်လှမ်းမီအသုံးပြုနိုင်သည့်အထောက်အပံ့များ

အထောက်အပံ့	အပူတ်ခြံမီ	ကျန်းမာရေး	အပူတ်ခြံမီ	ဘာသာရေးအထောက်အပံ့	အပူတ်ခြံမီ
အထက်တန်းကျောင်း	✓	ဆေးရုံ	□	ဧကန်	✓
အလယ်တန်းကျောင်း	✓	ကျန်းမာရေးဌာန	✓	ဘုန်းကြီးကျောင်း	✓
မူလတန်းကျောင်း	✓	ကျန်းမာရေးဌာနခွဲ	□	ဗိမ္မာစာပေကျောင်း	□
ပုဂ္ဂလိကကျောင်း	□	ဆေးပေးစခန်း	✓	ခရစ်ယာန်ကျောင်း	□
အခြား	□	အခြား	□	ဂူ	□
				အခြား	□
မှတ်ချက်		မှတ်ချက်		မှတ်ချက်	

(၁) ကျွမ်းကျင်သူများမှတ်တမ်း ၊ ဝေးကွာရှာဖွေခြင်းနှင့်ဆိုင်သော သို့မဟုတ် တစ်ပြားပြားရှာဖွေမှုလုပ်ငန်းဆောင်ရွက်သော ကျွမ်းကျင်သူများ

(၁) စာသင်ကျောင်း			(၂) ကျွမ်းကျင်မှုရေးရာ			(၃) လက်မှုပညာရှင်		
	ရွာတွင်နေထိုင်သူ	အခြားရွာမှလာသူ		ရွာတွင်နေထိုင်သူ	အခြားရွာမှလာသူ		ရွာတွင်နေထိုင်သူ	အခြားရွာမှလာသူ
မှလတန်နှစ်ပြည့်ဆရာဆရာမ	<input checked="" type="checkbox"/>	<input checked="" type="checkbox"/>	ဆရာဝန်	<input type="checkbox"/>	<input type="checkbox"/>	လက်သမား	<input checked="" type="checkbox"/>	<input type="checkbox"/>
အထက်တန်းနှစ်ပြည့်ဆရာဆရာမ	<input checked="" type="checkbox"/>	<input checked="" type="checkbox"/>	လက်ထောက်ကျွမ်းကျင်ရေးမှူး	<input type="checkbox"/>	<input checked="" type="checkbox"/>	ပန်းချီ	<input type="checkbox"/>	<input checked="" type="checkbox"/>
အလက်တန်းနှစ်ပြည့်ဆရာဆရာမ	<input checked="" type="checkbox"/>	<input checked="" type="checkbox"/>	အမျိုးသမီးကျွမ်းကျင်ရေးဆရာမ	<input type="checkbox"/>	<input checked="" type="checkbox"/>	လျှပ်စစ်ဆိုင်ရာ	<input checked="" type="checkbox"/>	<input type="checkbox"/>
မူကြိုဆရာဆရာမ	<input type="checkbox"/>	<input type="checkbox"/>	အရံသားများ	<input type="checkbox"/>	<input type="checkbox"/>	ရေပိုက်သွယ်သူ	<input type="checkbox"/>	<input type="checkbox"/>
အခြား	<input type="checkbox"/>	<input type="checkbox"/>	ပြည်သူ့ကျွမ်းကျင်ရေးလုပ်သား (၁)/(၂)	<input type="checkbox"/>	<input type="checkbox"/>	စက်ပြင်ဆရာ	<input checked="" type="checkbox"/>	<input type="checkbox"/>
အခြား			မှတ်တမ်း			မှတ်တမ်း		

(ဃ) ဝေးကွာရှာဖွေသို့ ရောက်ရှိနိုင်သည့်လမ်းအခြေအနေ / ဝေးကွာရှာဖွေရာတွင် ငှားစီးကျေးရွာအုပ်စုနှင့် ဆက်သွယ်ထားသော လမ်းအခြေအနေ (အောက်ဖော်ပြပါ)

ကျောက်ကြမ်းလမ်း: _____ ကတ္တရာလမ်း: _____ ကွန်ကရစ်လမ်း: _____ မော်တော်ဆိုင်ကယ်လမ်း:
 ကျောက်ခဲလမ်း: _____ မြေသားလမ်း: လူသွားလမ်း: အခြား: _____

(င) ဝေးကွာရှာဖွေမှုပုံစံချက်

(၁) လူထုထုတ်ပြန်ပုံစံကို ပထမဦးစွာ ဝေးကွာရှာဖွေမှုပုံစံချက် ခန့်မှန်းပါသလား? ဝိသေသ

(၂) ရှိခဲ့ပါလျှင် ဤပုံစံချက်ကို မည်သည့် ဝန်ထုပ်ထုပ်ပြင်ဆင်ခဲ့ပါသနည်း? နှစ်-----/မသိပါ

(၃) ဤပုံစံချက်ကို မြို့နယ်မှအတည်ပြုခဲ့ပါသလား? ပြုခဲ့ပါသည်/မပြုခဲ့ပါ /မသိပါ

(စ) ဝန်ထုပ်ထုပ်

(၁) ဤဝေးကွာရှာဖွေမှုပုံစံချက်ကို ဝေးကွာရှာဖွေမှုပုံစံချက်အရ ဝန်ထုပ်ထုပ်ပေးပါသလား? ဝိသေသ

(၂) ဤဝေးကွာရှာဖွေမှုပုံစံချက်ကို ဝန်ထုပ်ထုပ်ပေးပါသလား? ဝန်ထုပ်ထုပ်ပေးပါသလား? ဝိသေသ

(ဆ) ပတ်ဝန်းကျင်ဆိုင်ရာသဘာဝဘေးအန္တရာယ်

ဤဝေးကွာရှာဖွေမှုပုံစံချက်ကို မည်သည့် ဝန်ထုပ်ထုပ်ပေးပါသလား? ဝိသေသ



(၈) ကျေးရွာတွင် ဖွဲ့စည်းထားသော အဖွဲ့အစည်းများ

လူထုဝေပျံ့ပြန့်ပံ့ပိုးမှုနှင့် ဤကျေးရွာတွင် ကျေးရွာဖွံ့ဖြိုးရေးအတွက် အစိုးရ(သို့)ရွာသားများကိုယ်တိုင်(သို့) စီမံကိန်းတစ်ခုခုမှ ဖွဲ့စည်းထားသည့် အဖွဲ့အစည်းများရှိပါသလား။

ကျေးရွာခေါင်းဆောင်

အမည် ဦးအိမ်စိန်

လက်မှတ်  ၀၄.၉ ၅-၁-၂၀၁၆

လူထုဝေပျံ့ပြန့်ပေးရေး

အမည်

လက်မှတ် ၀၄.၉ ၅-၁-၂၀၁၆

စီမံကိန်းစက်ဝန်း အချိန်ဇယား (ပုံစံ - ၈ - ၂)

 ပုံစံ ၈-၂ - စီမံကိန်းစက်ဝန်းအချိန်ဇယား (PC 2)
 လက်ညွှန်ရွက် သက်ဆိုင်ရာ အချက်အလက်များ/ လက်ထောက်ပံ့ပိုးမှုများ/ လက်ထောက်ပံ့ပိုးမှုများ/ စီမံကိန်းစက်ဝန်းအချိန်ဇယား ပြီးစီးရန်အချိန်နှင့် စတင်ရက်စွဲများ
 အစားအသုံးစရိတ်/ အစားအသုံးစရိတ် - ၈၅၅၂၆၈၀၀၀
 စတင်ရက်စွဲ/ အစားအသုံးစရိတ် - ၈၅၅၂၆၈၀၀၀
 ခန့်မှန်း ၅.၁.၂၀၁၆
 ပြည်နယ်/တိုင်း-ထုတ်ဖော်ရက်စွဲ: မြို့နယ်- ကျွန်းစု
 စတင်ရက်စွဲ/ အစားအသုံးစရိတ် - ၈၅၅၂၆၈၀၀၀
 စတင်ရက်စွဲ/ အစားအသုံးစရိတ် - ၈၅၅၂၆၈၀၀၀

စီမံကိန်းအမျိုးအမည်	စတင်ရက်စွဲ		အစားအသုံးစရိတ်		အစားအသုံးစရိတ်			
	စတင်ရက်စွဲ	ပြီးစီးရက်စွဲ	အစားအသုံးစရိတ်	အစားအသုံးစရိတ်	အစားအသုံးစရိတ်	အစားအသုံးစရိတ်	အစားအသုံးစရိတ်	အစားအသုံးစရိတ်
၁. ကျေးရွာစီမံကိန်း စီမံကိန်းအစည်းအဝေး	၅.၁.၂၀၁၆	၅.၁.၂၀၁၆	၅၇	၅၇	၅၇	၅၇	၅၇	၅၇
၂. ကျေးရွာစီမံကိန်း စီမံကိန်းအစည်းအဝေး	၅.၁.၂၀၁၆	၅.၁.၂၀၁၆	၅၇	၅၇	၅၇	၅၇	၅၇	၅၇
၃. ကျေးရွာစီမံကိန်း လုပ်ငန်း	၅.၁.၂၀၁၆	၅.၁.၂၀၁၆	၅၇	၅၇	၅၇	၅၇	၅၇	၅၇
၄. မြို့နယ်အစည်းစီမံကိန်းအစည်းအဝေး	၅.၁.၂၀၁၆	၅.၁.၂၀၁၆	၅၇	၅၇	၅၇	၅၇	၅၇	၅၇
၅. မြို့နယ်အစည်းစီမံကိန်းအစည်းအဝေး	၅.၁.၂၀၁၆	၅.၁.၂၀၁၆	၅၇	၅၇	၅၇	၅၇	၅၇	၅၇
၆. မြို့နယ်အစည်းစီမံကိန်းအစည်းအဝေး	၅.၁.၂၀၁၆	၅.၁.၂၀၁၆	၅၇	၅၇	၅၇	၅၇	၅၇	၅၇
၇. မြို့နယ်အစည်းစီမံကိန်းအစည်းအဝေး	၅.၁.၂၀၁၆	၅.၁.၂၀၁၆	၅၇	၅၇	၅၇	၅၇	၅၇	၅၇
၈. မြို့နယ်အစည်းစီမံကိန်းအစည်းအဝေး	၅.၁.၂၀၁၆	၅.၁.၂၀၁၆	၅၇	၅၇	၅၇	၅၇	၅၇	၅၇
၉. မြို့နယ်အစည်းစီမံကိန်းအစည်းအဝေး	၅.၁.၂၀၁၆	၅.၁.၂၀၁၆	၅၇	၅၇	၅၇	၅၇	၅၇	၅၇
၁၀. မြို့နယ်အစည်းစီမံကိန်းအစည်းအဝေး	၅.၁.၂၀၁၆	၅.၁.၂၀၁၆	၅၇	၅၇	၅၇	၅၇	၅၇	၅၇



၆. ပူးတွဲသည့် ရေစမ်းရန်အတွက် လျာထားအစီအစဉ် ရေးဆွဲခြင်း	၇-၃-၂၀၁၆	၇-၃-၂၀၁၆	၁၁	၄	၁၆	မဟုတ်
၆. ငှားငြင်း/ထိန်းအစီအစဉ် ရေးဆွဲခြင်း	၂-၇-၂၀၁၆	၂-၃-၂၀၁၆	၄	၆	၂၀	မဟုတ်
၇. စီမံကိန်းလုပ်ငန်းခွဲ တိုးတက်မှု စတင်ကြည့် လေ့လာစာတမ်းရေးဆွဲခြင်း	မလို	မလို	မလို	မလို	မလို	မလို
၇.၁။ အစည်းအဝေး ပထမအကြိမ်						
၇.၂။ အစည်းအဝေး ဒုတိယအကြိမ်						
၇.၃။ အစည်းအဝေး တတိယအကြိမ်						
၈. စီမံကိန်းလုပ်ငန်းခွဲ အပြီးသတ်ဝင်စားခြင်း အစည်းအဝေး						
၉. လူထုဝင်စားမှုအစည်းအဝေး						



ကျေးရွာဖွံ့ဖြိုးရေး ဦးစားပေး အစီအစဉ် (ပုံစံ - ၈ - ၃)

ပုံစံ ၈-၃ ကျေးရွာဖွံ့ဖြိုးရေး ဦးစားပေးအစီအစဉ် (Form PC 3)

လမ်းညွှန် ချက်/အထွေထွေ(၃)ကျေးရွာဖွံ့ဖြိုးရေးအစီအစဉ်အောက်တွင် အကျဉ်းချုပ်ဖော်ပြထားသော ကျေးရွာစီမံကိန်း အထောက်အကူပြုကော်မတီသည် လူထုစည်းရုံးရေးမှူးအရာရှိနှင့် ညှိနှိုင်းညွှန်ကြားမှုအဖွဲ့ ဖွဲ့စည်းပေးရမည်။ အားလုံးသောအခက်အခဲအတားအဆီးများ၊ ဖွံ့ဖြိုးရေးဦးစားပေးအစီအစဉ်များ၊ လူထုဝေဖွဲ့စီမံကိန်း၏ ရန်ပုံငွေအရင်းအမြစ်နှင့် မသက်ဆိုင်သည့် လုပ်ငန်းများအားလုံးကို ဖယ်ပြုရမည်။

လူထုစည်းရုံးရေးမှူး/ဝန်ထမ်း အမည် - ဒေါ်ခင်စု

နေ့စွဲ 5.1.2016 ဇက်ဝန်းအား အမှတ်ခြစ်ပါ (✓) ဝ ဇက်ဝန်း(၁)
 ဝ ဇက်ဝန်း(၂)၊ ဇက်ဝန်း(၃)၊ ဇက်ဝန်း(၄)

ပြည်နယ်/တိုင်း ဧရာဝတီ ကျေးရွာအုပ်စု ဝေဟင်္ဂါ၊ ကျေးရွာ ရွာငါး

က. အခက်အခဲအတားအဆီးများအား ဖွဲ့စည်းပေးခြင်း - ယခုလက်ရှိ အခြေအနေအထားတွင် ကျေးရွာဖွံ့ဖြိုးရေးတက်ရောက်ရန် အဓိကအခက်အခဲအတားအဆီးများသည် မည်သည့်အရာဖြစ်ပါသနည်း (အမျိုးသား/သမီး အနည်းဆုံးအခက်အခဲ ၅ ခုစီဖော်ပြပါ)

အမျိုးသား အဖွဲ့မှတင်ပြသော အခက်အခဲအတားအဆီးများ	အမျိုးသမီး အဖွဲ့မှတင်ပြသော အခက်အခဲအတားအဆီးများ
၀ လမ်း မကောင်းသော အခြေအနေ၊ ဥယျာဉ် မာယူ မကောင်းခြင်း။	၀ လမ်း မကောင်းသော အခြေအနေ၊ ကမ္ဘာလုံး မကောင်းခြင်း။
၂ ငွေမရလောက်အောင် ဖွင့်ခြင်း၊ အလုပ်အကိုင် အခွင့်အလမ်း နည်းပါးခြင်း။	၂ ငွေမရလောက်အောင် ဖွင့်ခြင်း၊ ဝတ်စုံအလှူ အခက်အခဲများရှိခြင်း။
၃ မီး ဖွင့်သော အခြေအနေ၊ ဥယျာဉ် မာယူ မကောင်းခြင်း။	၃ ငွေမရလောက်အောင် ဖွင့်ခြင်း၊ မီးဖွင့်သော အခြေအနေ၊ ဥယျာဉ် မာယူ မကောင်းခြင်း။
၄ ငွေ ရသလိုမျိုး အလုပ်အကိုင် ဖွင့် ခြင်း။	၄ ငွေ ရသလိုမျိုး အလုပ်အကိုင် ဖွင့် ခြင်း၊ များမကလေးပါ။
၅ ငွေ ဝင်ရငွေ မရှိသော အခြေအနေ၊ ဝတ်စုံအလှူ အခက်အခဲများရှိခြင်း။	၅ ငွေ ဝင်ရငွေ မရှိသော အခြေအနေ၊ အခြေအနေ ဖွင့်ခြင်း၊ ဝတ်စုံအလှူ အခက်အခဲများရှိခြင်း။

အပိုင်း-၃ ၂၉.၉.၂၀၁၅

ခ. မျှော်မှန်းခြင်း- ဤကျေးရွာဖွံ့ဖြိုးတိုးတက်ရေးအတွက်နောင်လာမည့် (၅) နှစ်အားရည်ရွယ်၍ ထောင်ရွက်ရန်အတွက် မည်သည့်အရာများသည် အဓိကမျှော်မှန်းမှန်းချက်ဖြစ်သနည်း။

အမျိုးသားအဖွဲ့မှတင်ပြသောမျှော်မှန်းချက်များ	အမျိုးသမီးအဖွဲ့မှတင်ပြသောမျှော်မှန်းချက်များ
၁ ညွှာဝဲလာ ဖွဲ့စည်း ဖြေ နာ စေ နှင်	၁ ညွှာ နာ ဖွဲ့စည်း ဖြေ နာ စေ နှင်
၂ ငွေ အရင်း အမြစ် ဖြစ် မှီး ဖွါး ရေး အဆင် ဖြေ နာ စေ နှင်	၂ ငွေ အရင်း အမြစ် ဖြစ် မှီး ဖွါး ရေး အဆင် ဖြေ နာ စေ နှင်
၃ မိမိ ဖြစ် ဘာ ဖြစ် ညွှာ နာ ဖွဲ့စည်း ဖြေ နာ စေ နှင်	၃ နာ ဖွဲ့စည်း ဖြစ် မှီး ဖွါး ရေး အဆင် ဖြေ နာ စေ နှင်
၄ ငွေ ရာ သိ ရေး အမြစ် ဖြစ် နာ ဖွဲ့စည်း ဖြစ်	၄ ငွေ ရာ သိ ရေး အမြစ် ဖြစ် နာ ဖွဲ့စည်း ဖြစ်
၅ ရ. ဝင် ဝင် ငွေ ရာ ဖြစ် မှီး စား ဝင် ရေး ရေး အဆင် ဖြေ နာ စေ နှင်	၅ စား ဝင် ရေး ရေး အဆင် ဖြေ နာ စေ နှင်

အပိုင်း-၃ ၂၉-၉-၂၀၁၅

ဂ. ဤကျေးရွာ၏ လာမည့် (၃)နှစ်အတွက် ဦးစားပေး ဖွံ့ဖြိုးတိုးတက်မှု လုပ်ငန်း အစီအစဉ်များအားဖော်ပြပါ။
 (လူထုပတ်ဝန်းကျင်ထိခိုက်မှု ရှိမရှိစစ်ဆေးရာတွင် အဆိုပြုသော အစီအစဉ်များကိုဦးစားပေး အဆင့်အလိုက်ဖော်ပြပြီး ကျန် လူထုပတ်ဝန်းကျင် ထိခိုက်မှု ရန်ပုံငွေအရင်းအမြစ်နှင့် မပတ်သက်သည့်အစီအစဉ်များလည်းဖော်ပြရန်ဖြစ်သည်။)

	ကျေးရွာအတွက်ဦးစားပေးဖွံ့ဖြိုးတိုးတက်မှု လုပ်ငန်းစဉ်များ	အဆိုပြုသူ (အမျိုးသားများ/ အမျိုးသမီးများ/ အမျိုးသား+အမျိုးသမီး)	လူထုပတ်ဝန်းကျင်ထိခိုက်မှုအတွက်အဆိုပြုသည်(ဦးစားပေးအဆင့် အလိုက်ဖော်ပြပါ)	ခန့်မှန်း ကုန်ကျစရိတ်	အကျိုးခံစားခွင့်ရှိသူဝန်. မှန်းခြေအရေအတွက်
၁	ကွန်ကရစ်လမ်း	ကျား + ၄			
၂	ငွေခွေငွေချေ	ကျား + ၄			
၃	မီး	ကျား + ၄			
၄	ရေ	ကျား + ၄			
၅	စက်ပျံလက်ပျံ	ကျား + ၄			
၆	စာကြည့်စာရင်း	ကျား + ၄			

ဥက္ကဋ္ဌ၊ ကျေးရွာစီမံကိန်းအထောက်အကူပြုကော်မတီမှအတည်ပြုသည်။

အမည် ဦးဝင်းစိန် လက်မှတ် _____ ရက်စွဲ 5.1.2016

ကားပို့ပေးပြီး ဆွဲ ခြင်း ပြုစုပေးပါသည်။

စာစဉ်အရပ်ရပ် ပြီးသွားပါပြီ။

စာစဉ်အရပ်ရပ် အခမ်းအနား (3:00 PM) ကို ဖွဲ့စည်းပေးပါမည်။

ပါသည်။

မှတ်တမ်းတင်သူ
ဦးစာမောင်

- | | |
|------------------|----------------------------|
| ၆) ဦးစံ မြင် | အိမ်ထောင်ရေး ဖွဲ့စည်းပုံ |
| ၇) ဒေါ်ဖိုးစွေး | ကန့်သတ် |
| ၈) ဒေါ်သန်းမူ | ကန့်သတ် |
| ၉) ဦးစိုးအိန် | မြို့ပြင်ထိန်းသိမ်းရေးဥပဒေ |
| ၁၀) ဦးကျော်သန်း | ကန့်သတ် |
| ၁၁) ဒေါ်ဖိုးစန်း | ကန့်သတ် |

တို့ကား စွေးပျော်ဖြူဖြူ၊ စိမ်းစိမ်း၊ လျှပ်စင်းနဲ့ များတို့လည်း

- ၁) ကွန်ရက်ရပ်လမ်း
- ၂) တံတား
- ၃) ရေ
- ၄) စာကြည့်တိုက်
- ၅) ရေစုစုပေး
- ၆) စတုရန်းပုံပညာ

ဟုမျှန်ကျော့ ကြီးကကျား ပေါ်စွေးပျော်ရုံနဲ့ ဖြစ်ခဲ့ ကြသည်။

ကနဦးအထိ ချိတ်ခတ်ချိန် ၂၀၀၇ (၄:၃၀) ကချိန် တွင် ကနဦးအထိ ချိတ်ခတ်
ခတ်ခဲ့ပါသည်။

ဗဟိုဌာန၊ တင်သူ

ဦးစာရင်း

ကဏ္ဍအလိုက် ဖွံ့ဖြိုးရေး ဦးစားပေး လုပ်ငန်းစဉ်များ

		မကုမ္ပဏီ-လျှောက်ပေး	
နောက်ဆက်တွဲ (၄) မြားနားသောအပိုင်များအတွက် ဦးစားပေးဖွံ့ဖြိုးရေးလုပ်ငန်းစဉ် - အနစ်ဖျက်			
ဦးစားပေးအဆင့်	လုပ်ငန်း	မည်သည့်ဦးစားမကုမ္ပဏီမှကလစ်တွေ ပြန်ယူမည်လုပ်ဆောင်မည်	
အခြေခံအထောက်အပံ့			
	၁ ရွာတွင်းလမ်း	ကျား+မ	
	၂ ချောင်းကူးတံတား	ကျား+မ	
	၃ မီးလင်းရေး	ကျား+မ	
အသက်မွေးဝမ်းကြောင်း/ရိုက်ပျိုးရေး			
	၁ အိမ်တွင်းပျံသင်တန်းမ		
	၂ ရွေးငွေလုပ်ငန်း	ကျား+မ	
	ရိုက်ပျိုးရေးနည်းပညာသင်တန်း		
	၃	ကျား+မ	
ကျွန်းမာရေးနှင့် အဟာရ			
	၁ တိုက်နယ်စောင့်ရှောက်	မ	

ပညာရေး						
	၁ ဆရာမ ဝန်ထမ်း	ကျား				
အခြား	တာဝါတိုင် ဖုန်း	မ				
ရေလုပ်ငန်း						
ခရီးသွားလုပ်ငန်း						
ကုန်သွယ်မှုလုပ်ငန်း						
ဆက်သွယ်ရေးလုပ်ငန်း						