

ပြည်ထောင်စုသမ္မတမြန်မာနိုင်ငံတော်အစိုးရ
စိုက်ပျိုးရေး၊ မွေးမြူရေးနှင့် ဆည်မြောင်းဝန်ကြီးဌာန
ကျေးလက်ဒေသဖွံ့ဖြိုးတိုးတက်ရေးဦးစီးဌာန

ကျွန်းစုမြို့နယ်



လူထုပဟိုပြုစီမံကိန်း
National Community Driven Development Project
(NCDDP)



ကျေးရွာဖွံ့ဖြိုးရေးအစီအစဉ်
Village Development Plan (VDP)

စခန်းသစ်ကျေးရွာ၊ စခန်းသစ်ကျေးရွာအုပ်စု

မာတိကာ

စဉ်	အကြောင်းအရာ	စာမျက်နှာ
၁	ကျွန်းစုမြို့နယ်မြေပုံ	၁
၂	ကျေးရွာအုပ်စုမြေပုံ	၂
၃	ကျေးရွာအုပ်စုတွင် ပါဝင်သောကျေးရွာများစာရင်း	၃
၄	လူထုပူးပေါင်းပါဝင်သောဆန်းစစ်ခြင်းနှင့် အကဲဖြတ်ခြင်းလုပ်ငန်းစဉ်	၃
၅	လူမှုနှင့် အရင်းအမြစ်ပြုမြေပုံ	၄
၆	လူမှုနှင့် အရင်းအမြစ်ပြုမြေပုံအပေါ် သုံးသပ်ချက်	၄
၇	ရာသီခွင်ပြုပြင်ကွဲဒီဇိုင်း	၅
၈	ရာသီခွင်ပြုပြင်ကွဲဒီဇိုင်းအပေါ် သုံးသပ်ချက်	၆
၉	အဖွဲ့အစည်းချိတ်ဆက်ပြုမြေပုံ	၆
၁၀	အဖွဲ့အစည်းချိတ်ဆက်ပြုမြေပုံအပေါ် သုံးသပ်ချက်	၇
၁၁	ပြဿနာသစ်ပင်များ	၈
၁၂	ပြဿနာသစ်ပင်များအပေါ် သုံးသပ်ချက်	၉
၁၃	ပင့်ကူအိမ်မြေပုံ	၁၀
၁၄	ပင့်ကူအိမ်မြေပုံအပေါ် သုံးသပ်ချက်	၁၀
၁၅	အသက်မွေးဝမ်းကြောင်းပြဇယား	၁၁
၁၈	အသက်မွေးဝမ်းကြောင်းပြဇယားအပေါ် သုံးသပ်ချက်	၁၂
၁၉	ထိခိုက်လွယ်အုပ်စုသုံးသပ်ခြင်းဇယား	၁၂
၂၀	ထိခိုက်လွယ်အုပ်စုသုံးသပ်ခြင်းဇယားအပေါ် သုံးသပ်ချက်	၁၃
၂၁	ရွှေ့ပြောင်းသွားလာမှုပြုမြေပုံ	၁၃
၂၂	ရွှေ့ပြောင်းသွားလာမှုပြုမြေပုံအပေါ် သုံးသပ်ချက်	၁၄
၂၃	မှတ်တမ်းခါတ်ပုံများ	၁၅
၂၄	ကော်မတီဝင်များစာရင်း	၁၇
၂၅	ကျေးရွာအခြေခံအချက်အလက်များ (ပုံစံ - ၈ - ၁)	၁၈
၂၆	စီမံကိန်းစက်ဝန်းအချိန်ဇယား (ပုံစံ ၈-၂)	၂၁
၂၇	ကျေးရွာဖွံ့ဖြိုးရေးဦးစားပေးအစီအစဉ် (ပုံစံ ၈-၃)	၂၃
၂၈	ကျေးရွာအုပ်စုစီမံကိန်းလုပ်ငန်းခွဲရွေးချယ်ခြင်း (ပုံစံ ၈-၄)	၂၆
၂၉	အစည်းအဝေးမှတ်တမ်းများ	၂၈
၃၀	ကဏ္ဍအလိုက် ဖွံ့ဖြိုးရေးဦးစားပေးလုပ်ငန်းများ	၃၁

ကျွန်းစုမြို့နယ်အခြေပြမြေပုံ

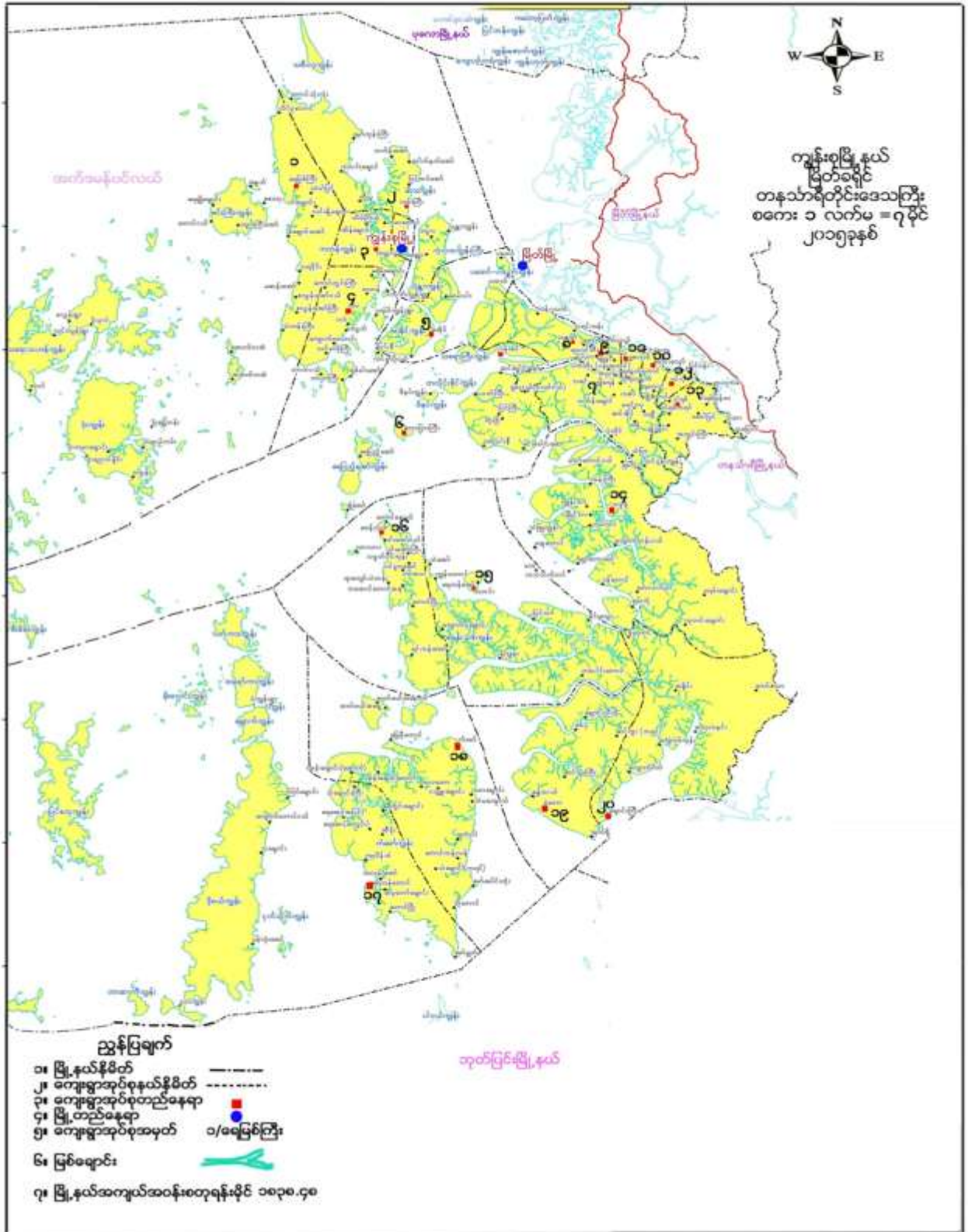

ကျေးရွာအုပ်စုမြေပုံ

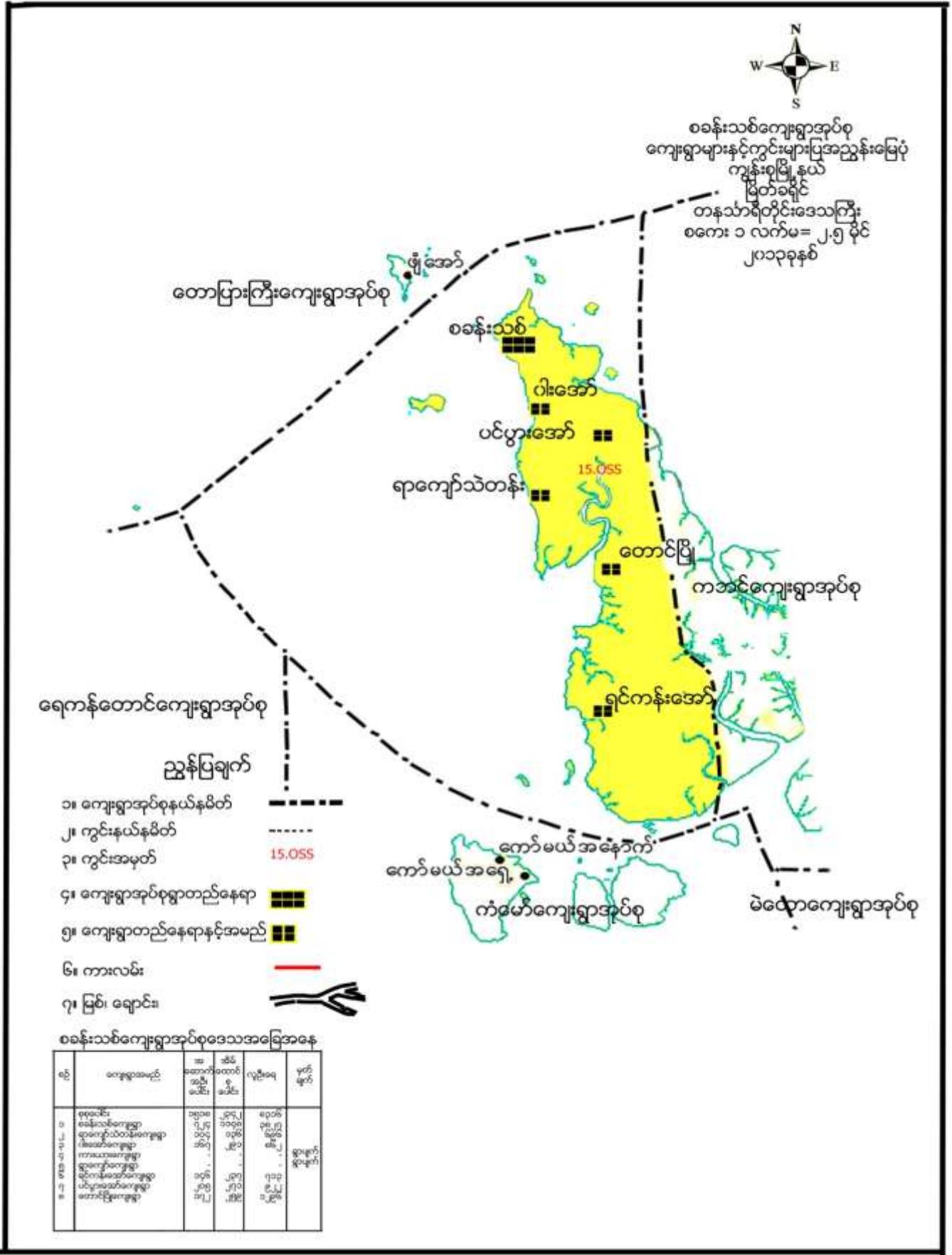

ကျေးရွာအုပ်စုအတွင်းပါဝင်သော ကျေးရွာများ

- ၁- စခန်းသစ်ကျေးရွာ
- ၂- ဝါးအော်ကျေးရွာ
- ၃- ပင်ပွားအော်ကျေးရွာ
- ၄- ရာကျော်သဲတန်းကျေးရွာ
- ၅- တောင်ပျိုကျေးရွာ
- ၆- ရင်ကန်းအော်ကျေးရွာ

လူထုပူးပေါင်းပါဝင်သော လူမှုဆန်းစစ်ခြင်းနှင့် အကဲဖြတ်ခြင်း လုပ်ငန်းစဉ် (PSA/PRA) အကျဉ်းချုပ်

စဉ်	အသုံးပြုခဲ့သော PRA Tool များ
၁	လူမှုနှင့်အရင်းအမြစ်ပြုမြေပုံ
၂	ရာသီခွင်ပြ ပြကွဲဒီဇို
၃	အဖွဲ့အစည်းချိတ်ဆက်မှုပြမြေပုံ
၄	ပြဿနာသစ်ပင် (၁)
၅	ပြဿနာသစ်ပင် (၂)
၆	ပြဿနာသစ်ပင် (၂)
၇	ပင့်ကူအိမ်မြေပုံ
၈	အသက်မွေးဝမ်းကြောင်းပြမြေပုံ
၉	ထိခိုက်လွယ်အုပ်စုသုံးသပ်ခြင်းဇယား
၁၀	ရွှေ့ပြောင်းသွားလာမှုပြမြေပုံ

လူမှုနှင့် အရင်းအမြစ်ပြုပြင်ခြင်း



လူမှုနှင့်အရင်းအမြစ်ပြုပြင်ခြင်းအပေါ် သုံးသပ်ချက်

- နေ့စွဲ - ၄.၂.၂၀၁၆
- စတင်ချိန် - ၉:၂၀
- ပြီးဆုံးချိန် - ၁၀:၃၀

တနင်္သာရီတိုင်းဒေသကြီး၊ ကျွန်းစုမြို့နယ်၊ စခန်းသစ်ကျေးရွာအုပ်၊ စခန်းသစ်ကျေးရွာတွင် ရွာလယ်ပိုင်းတွင် ကျေးရွာအုပ်ချုပ်ရေးအဖွဲ့များနှင့် ကျေးရွာ၏ လူမှုနှင့် အရင်းအမြစ်ပြုပြင်ခြင်းကို ရေးဆွဲခဲ့ပါသည်။ စခန်းသစ်ကျေးရွာသည် ကျွန်းစုမြို့နယ်၏ တောင်ဘက်တွင် တည်ရှိပါသည်။ အခုအချိန်တွင် ကျေးရွာတွင်နေထိုင်သော အိမ်ထောင်စု စုစုပေါင်း(၇၃၅)စုရှိပြီး အမျိုးသားဦးရေမှာ(၁၉၃၇)ဦး၊ အမျိုးသမီးဦးရေ(၂၀၄၉)ဦးရှိပါသည်။ ရေလုပ်ငန်းကို အဓိက လုပ်ကိုင်သောရွာဖြစ်ပြီး ရေပတ်လည်ပိုင်းနေသော ကျွန်းပေါ်တွင် တည်ရှိပါသည်။ ဗုဒ္ဓဘာသာဝင်များဖြစ်ပြီး စေတီများနှင့် ဘုန်းတော်ကြီးကျောင်းများရှိပါသည်။ အများစုနေထိုင်သော အိမ်ပုံစံများမှာ ပျဉ်ထောင်အိမ်များ ဖြစ်ပါသည်။

ရေရရှိမှု

ရေရရှိမှုတွင် ရေများကို လက်တူတွင်းများနှင့် အဝိစိတွင်းများမှ ရရှိပါသည်။ မိုးရာသီတွင် ရေပေါများပြီး နွေရာသီတွင် အသင့်အတင့်ရှိပါသည်။

လမ်းပန်းဆက်သွယ်ရေး

မြို့နယ်မှ ကျေးရွာသို့ ရေလမ်းခရီးကိုသာ အသုံးပြုပြီး သွားလာနိုင်ပါသည်။ ကျေးရွာတွင်းလမ်းများမှာ ကွန်ကရစ်လမ်းနှင့် မြေသားလမ်းများဖြစ်ပါသည်။ ကျေးရွာခြင်းဆက်လမ်းများရှိပြီး ဝါးအော်ကျေးရွာ၊ ပင်ပွားအော်ကျေးရွာနှင့် သဲအော်ကျေးရွာများသို့ သွားသော လမ်းမှာလမ်း ကွန်ကရစ်လမ်းတချို့နှင့် မြေသားလမ်းများ ဖြစ်ပါသည်။ ကျေးရွာတွင်းလမ်းများမှာ သွားလာရ အဆင်ပြေပြီး ကျေးရွာချင်းဆက်လမ်းများနှင့် မြို့သို့ သွားရာတွင် မိုးရာသီတွင်ခက်ခဲပါသည်။

ပညာရေး

ကျေးရွာတွင် မူကြိုကျောင်းမှ အထက်တန်းကျောင်းအထိရှိပါသည်။ ပညာရေးတွင် ကောင်းမွန်သောရွာ ဖြစ်ပါသည်။ ကျေးရွာတွင် ရှိသောကျောင်းမှာ စာစစ်ဌာနရှိသောကြောင့် ကျောင်းသား/သူများ အဆင်ပြေကြပါသည်။ ကျေးရွာတွင် စာကြည့်တိုက်လည်းရှိသောကြောင့် ဗဟုသုတများလည်း ကောင်းမွန်ပါသည်။ ပညာရေးတွင် ကောင်းမွန်သော ရွာတစ်ရွာ ဖြစ်ပါသည်။

ကျန်းမာရေး

ကျေးရွာတွင် တိုက်နယ်ဆေးရုံနှင့် ဆေးပေးခန်းလည်းရှိပါသည်။ ကျန်းမာရေး မကောင်းသောအခါတွင် ကျေးရွာတွင် ဆေးရုံရှိသောကြောင့် အဆင်ပြေကြပါသည်။ အရေးပေါ်အခြေနေများမှသာ မြို့သို့ သွားရောက်ကုသ ရပါသည်။

ဦးဆောင်ဆွေးနွေးသူ - ဦးသန်းနိုင်

ပါဝင်ဆွေးနွေးသူ - ဇော်

ရာသီခွင်ပြ ပြက္ခဒိန်

ရာသီခွင် ပြဇယား												
ရာသီဥတု	တစ်လ	တစ်လ	တစ်လ	တစ်လ	တစ်လ	တစ်လ	တစ်လ	တစ်လ	တစ်လ	တစ်လ	တစ်လ	တစ်လ
ကျန်းမာရေး												
ပျံ့နှံ့မှု												
အပူချိန်	တစ်	တစ်	တစ်	တစ်	တစ်	တစ်	တစ်	တစ်	တစ်	တစ်	တစ်	တစ်
ရေအရင်းအမြစ်												
ဝေငွေ	၁၀၀	၁၀၀	၁၀၀	၁၀၀	၁၀၀	၁၀၀	၁၀၀	၁၀၀	၁၀၀	၁၀၀	၁၀၀	၁၀၀
အခြား	၀၀	၀	၀	၀၀	၀၀	၀၀	၀၀၀	၀၀	၀၀	၀	၀၀	၀၀၀
သဘာဝပတ်ဝန်းကျင်												

ရာသီခွင်ပြ ပြက္ခဒိန်အပေါ် သုံးသပ်ချက်

နေ့စွဲ -၄.၂.၂၀၁၆

စတင်ချိန် -၁၀း၂၀

ပြီးဆုံးချိန် -၁၁း၃၀

တနင်္သာရီတိုင်းဒေသကြီး၊ ကျွန်းစုမြို့နယ်၊ စခန်းသစ်ကျေးရွာအုပ်၊ စခန်းသစ်ကျေးရွာတွင် ရွာသူရွာသားများနှင့် ရာသီခွင်ပြဇယားအား ရေးဆွဲခဲ့ပါသည်။ ကျေးရွာ၏ရာသီဥတုအခြေနေမှာ တန်ဆောင်မုန်းမှ တန်ခူးလအထိ နေပူပြီး ကဆုန်၊ တော်သလင်း၊ သီတင်းကျွတ်လများတွင် တစ်ခါရုံ မိုးများရွာသွန်းပါသည်။ ကျန်သောလများမှာ မိုးများသောလများဖြစ်ပါသည်။ ကျန်းမာရေးတွင် ရာသီအပြောင်းအလဲတွင် ဖြစ်တတ်သော အအေးမိ၊ နှာစေး၊ ဖျားနာများဖြစ်တတ်ပါသည်။ ပွဲလမ်းသဘင်တွင် တန်ခူးလတွင် သင်္ကြန်ပွဲကို ကျင်းပပါသည်။ ကဆုန်လပြည့်နေ့တွင် ညောင်ရေသွန်းခြင်းကို ပြုလုပ်ပါသည်။ ဝါဆိုလတွင် ဝါဆိုပန်းကပ်ခြင်း၊ သင်္ကန်းကပ်ခြင်းကို ပြုလုပ်လေ့ရှိပါသည်။ သီတင်းကျွတ်လတွင် ဆီမီးများကို ပူဇော်ကြပါသည်။ တန်ဆောင်မုန်းလတွင် နှစ်ကျိပ်ရှစ်ဆူ ဘုရားပွဲကို ကျင်းပကြပါသည်။ နတ်တော်လတွင် နတ်ကပွဲများကို ပြုလုပ်လေ့ရှိပါသည်။ တပေါင်းလတွင် ဘုရားပွဲတော်များကို နှစ်စဉ်ကျင်းပလေ့ရှိပါသည်။ ရေရရှိမှုတွင် တပေါင်း၊တခူးလများတွင် ရေအသင့်အတင့်ရှိပြီး ကျန်သောလများတွင် ရေပေါများပါသည်။ ကျေးရွာတွင် ဝင်ငွေထွက်ငွေများ မျှတမှုရှိကြောင်း တွေ့ရပါသည်။ သဘာဝဘေးအန္တရာယ်တွင် နယုန်လမှ သီတင်းကျွတ်လများအထိ လှိုင်းများကြီးပြီး ကျန်သောလများတွင် လှိုင်းအသင့်အတင့်ရှိပါသည်။

ဦးဆောင်ဆွေးနွေးသူ

-ဦးစိုးမောင်

ပါဝင်ဆွေးနွေးသူ

-၁၀ဦး

အဖွဲ့အစည်းချိတ်ဆက်မှုပြမြေပုံ





အဖွဲ့အစည်းချိတ်ဆက်ပြ မြေပုံအပေါ် သုံးသပ်ချက်

နေ့စွဲ - ၄.၂.၂၀၁၆

စတင်ချိန် - ၁၂:၃၀

ပြီးဆုံးချိန် - ၁:၀၀

တနင်္သာရီတိုင်းဒေသကြီး၊ ကျွန်းစုမြို့နယ်၊ စခန်းသစ်ကျေးရွာအုပ်၊ စခန်းသစ်ကျေးရွာ၊ ရွာလယ် မွေရုံတွင် ရွာသူရွာသား()ဦးနှင့် ဆွေးနွေးခဲ့ပါသည်။ ထိုသို့ဆွေးနွေးရာတွင် ကျေးရွာအတွင်းတွင်ရှိသော အဖွဲ့စည်း များနှင့် ကျေးရွာပြင်ပတွင်ရှိသော အဖွဲ့စည်းများကို ဆွေးနွေးခဲ့ပါသည်။ ကျေးရွာအတွင်းတွင်ရှိသော အဖွဲ့စည်းများမှာ- အုပ်ချုပ်ရေးအဖွဲ့၊ ဂေါပကအဖွဲ့၊ မိုးဂုတ်အဖွဲ့(၂၈၅)၊ ကာလသားအဖွဲ့၊ ကာလသမီးအဖွဲ့၊ အရံအမျိုးသမီးအဖွဲ့၊ အိမ်ထောင်ငယ်အဖွဲ့၊ မာယယုဝ ပရဟိတအဖွဲ့၊ ယထာဘူတ ပရဟိတအဖွဲ့၊ ဟိတရေ ပရဟိတအဖွဲ့၊ ကျောင်း အကျိုးတော်ဆောင်အဖွဲ့၊ မိဘဆရာအသင်း၊ ကျောင်းကင်းထောက်အဖွဲ့၊ ကျောင်းကြက်ခြေနီအဖွဲ့၊ မိခင်နှင့် ကလေးအဖွဲ့၊ ပြည်ခိုင်ဖြိုးအဖွဲ့၊ NLD၊ အရံမီးသတ်တပ်ဖွဲ့ စသောအဖွဲ့စည်းများ ရှိပါသည်။ ကျေးရွာပြင်ပတွင်ရှိသော အဖွဲ့အစည်းများမှာ- တပ်မတော်(ရေ)၊ ကျေးလက်ဒေသဖွံ့ဖြိုးတိုးတက်ရေးဦးစီးဌာန၊ ငှက်ဖျားတိုက်ဖျက်ရေး၊ NLD ကျန်းမာရေး ကွန်ယက်အဖွဲ့ စသောအဖွဲ့အစည်းများ ရှိပါသည်။

အနှစ်ချုပ်

စခန်းသစ်ကျေးရွာတွင် ရွာအတွင်းတွင်ရှိသော အဖွဲ့စည်းများနှင့် ကျေးရွာပြင်ပမှရှိသောများမှာ ကျေးရွာ၏ ရပ်ရေးရွာရေး၊ ဘာသာရေး၊ ပညာရေး၊ ကျန်းမာရေး၊ လူမှုရေး၊ ဖွံ့ဖြိုးတိုးတက်ရေး၊ သာရေး၊ နာရေး၊ ရပ်ရွာလုံခြုံရေး စသည်တို့ကို အဖွဲ့စည်းချိတ်ဆက်လုပ်ဆောင်နေသည်ကို တွေ့ရှိရပါသည်။

ဦးဆောင်ဆွေးနွေးသူ - ဦးစိုးလှိုင်

ပါဝင်ဆွေးနွေးသူ - ၁ဧဦး

ပြဿနာသစ်ပင်များ

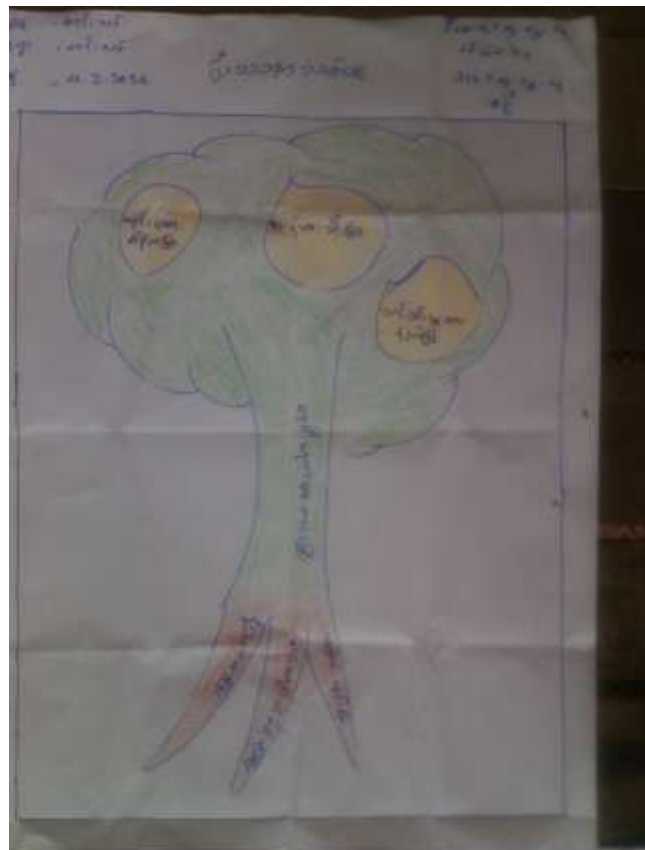
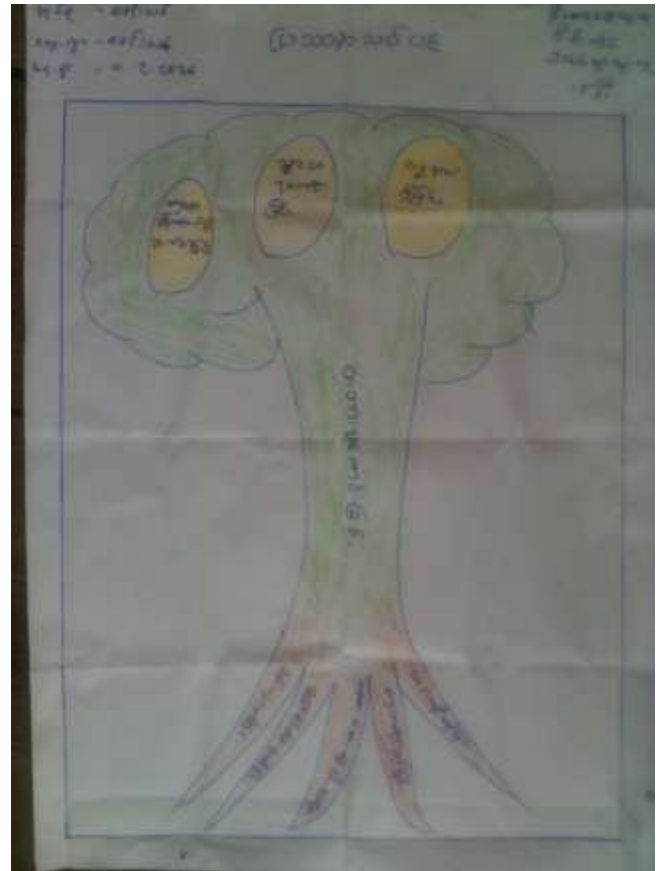
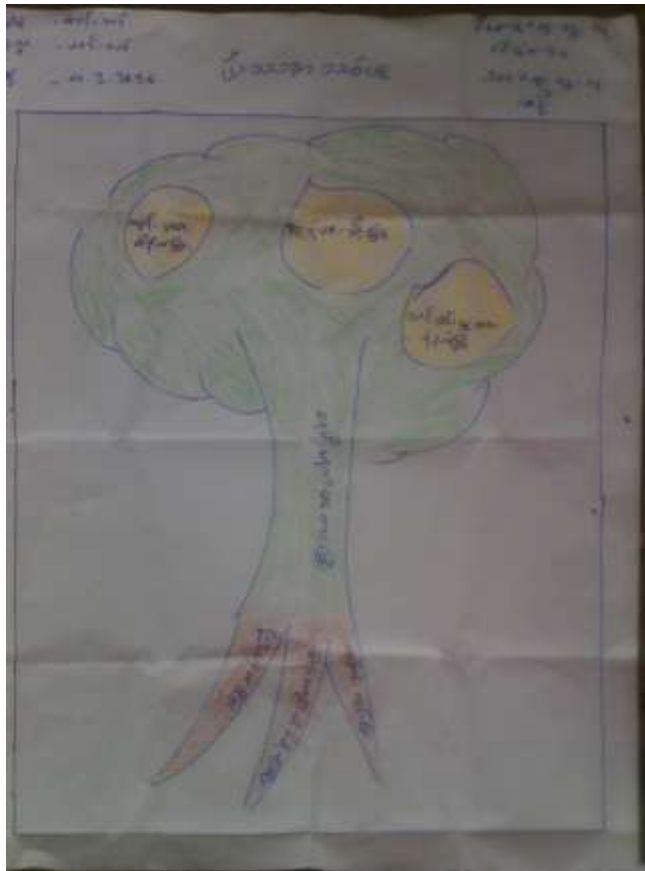



ပြဿနာသစ်ပင်များအပေါ်သုံးသပ်ချက်

နေ့စွဲ -၄.၂.၂၀၁၆

စတင်ချိန် -၁၀း၃၀

ပြီးဆုံးချိန် -၁၁း၃၀

တနင်္သာရီတိုင်းဒေသကြီး၊ ကျွန်းစုမြို့နယ်၊ စခန်းသစ်ကျေးရွာအုပ်၊ စခန်းသစ်ကျေးရွာတွင် ကျေးရွာသူရွာသားများနှင့် ကျေးရွာ၏အခက်ခဲများကိုဖော်ထုတ်ရန်နှင့် ရည်မှန်းချက်များကိုဖော်ထုတ်နိုင်ရန် ပြဿနာသစ်ပင်ကို ဆွေးနွေးခဲ့ပါသည်။ သစ်ပင်(၃)ပင်ရေးဆွဲခဲ့ပါသည်။ သစ်ပင်တစ်ပင်တွင် စီးပွားရေးကြပ်တည်းခြင်း၏ အခက်အခဲများမှာ- အလုပ်အကိုင်ရှာပါးခြင်း၊ ရေသယံဇာတများ ထိန်းသိမ်းမှုမရှိသောကြောင့် သား၊ ငါးများရှားပါးလာခြင်း၊ ကုန်ဈေးနှုန်းမြင့်မားခြင်း၊ ဝင်ငွေထွက်ငွေမမျှတခြင်း၊ ဒေသထွက်ကုန်များအတွက်ဈေးကွက်ရှာပါးခြင်း၊ ကမ်းဝေးငါးဖမ်းလှေ(ဝါလတ်၊ဝါတန်း)များ ကမ်းအနီးသို့ ဝင်ရောက်ဖမ်းယူခြင်း တို့ကြောင့် ဖြစ်ပေါ်လာသော အကျိုးသက်ရောက်မှုများမှာ- ရွှေ့ပြောင်းနေထိုင်သူ များလာခြင်း၊ ပိုင်ဆိုင်မှု နည်းလာခြင်း (စီးပွားရေးအဆင်မပြေခြင်း) တို့ကြောင့် ကျန်းမာရေး၊ ပညာရေး၊ လူမှုရေးတို့တွင် အားနည်းလာခြင်း၊ လုပ်ငန်းကို ငွေကြေးများချေးယူပြီး လည်ပတ်ရခြင်း၊ မိသားစုများ အဆင်မပြေလာခြင်းတို့ဖြစ်လာကြသည်။ ဒုတိယသစ်ပင်တွင် တံတားမကောင်းခြင်း၏ အဓိကအခက်ခဲများမှာ- ပြုပြင်ထိန်းသိမ်းမှုမရှိခြင်း၊ အရင်နီးမရှိခြင်း၊ လှေကာတိုင်များမရှိခြင်း၊ လှေများတံတားတွင် ကြီးများချည်ခြင်း၊ နည်းပညာအားနည်းခြင်း တို့ကြောင့်ဖြစ်ပေါ်လာသော အခက်ခဲများမှာ- သွားလာရာတွင်အန္တရာယ်ရှိခြင်း၊ လှေများဆိုက်ကပ်ရန်ခက်ခဲခြင်း၊ သွားလာရခက်ခဲလာခြင်းများ ဖြစ်ပေါ်လာပါသည်။ တတိယသစ်ပင်တွင် အခက်အခဲများမှာ- မြောင်းထဲသို့အမိုက်များစွန့်ပစ်ခြင်း၊ ဒီရေများရောက်ရှိခြင်း၊ ရေမြောင်းကျဉ်းခြင်း တို့ကြောင့် ဖြစ်ပေါ်လာသော အကျိုးဆက်များမှာ- မြင်ယင်များပေါက်ဖွားသောကြောင့် ကျန်းမာရေးထိခိုက်မှုရှိခြင်း၊ အနံ့များဆိုးရွားခြင်း၊ သန့်ရှင်းမှုအားနည်းခြင်းများ ဖြစ်ပေါ်လာပါသည်။ ထိုသို့ဆွေးနွေးရာတွင် ကျေးရွာဖွံ့ဖြိုးရေး အတွက်လိုအပ်သော စီမံချက်များမှာ- ရေသယံဇာတများထိန်းသိမ်းရန်လိုအပ်ခြင်း၊ ဒေသထွက်ကုန်များဈေးကွက်လိုအပ်ခြင်း၊ ငွေစုငွေချေး၊ တံတားပြုပြင်ခြင်း၊ ရေမြောင်းပြုလုပ်ခြင်း၊ တောင်နောက်လမ်း၊ ကျေးရွာချင်းဆက် စခန်းသစ်-ငါးအော်လမ်း၊ ကျေးရွာချင်းဆက် စခန်းသစ်-ပင်ပွားအော်လမ်း တို့ဖြစ်ပါသည်။ ပြဿနာသစ်ပင်များကိုဆွေးနွေးခြင်းအားဖြင့် ကျေးရွာတွင် လိုအပ်သော ဖွံ့ဖြိုးရေးများကို သိရှိနိုင်ပါသည်။

ဦးဆောင်ဆွေးနွေးသူ -ဦးဖိုးတွတ်

ပါဝင်ဆွေးနွေးသူ -၇ဦး

ပင့်ကူအိမ်မြေပုံ

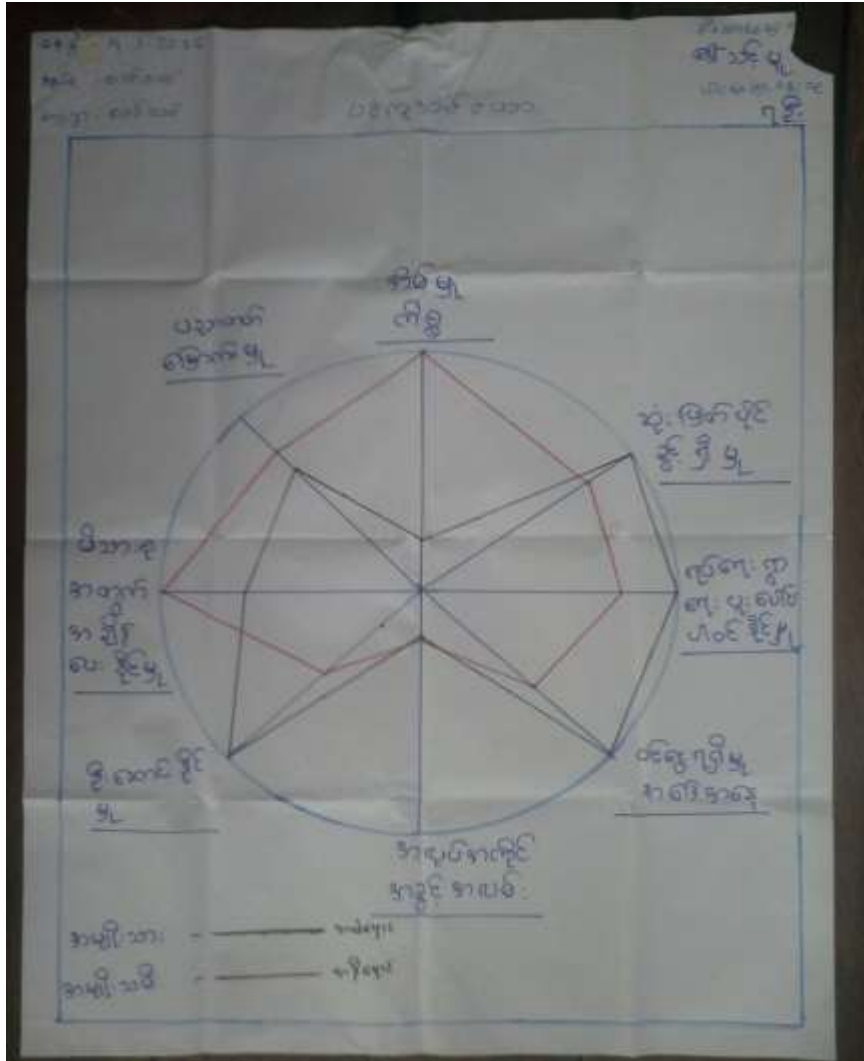

ပင့်ကူအိမ်မြေပုံအပေါ်သုံးသက်ချက်

နေ့စွဲ - ၄.၁.၂၀၁၆

စတင်ချိန် - ၁:၀၀

ပြီးဆုံးချိန် - ၁:၄၀

တနင်္သာရီတိုင်းဒေသကြီး၊ ကျွန်းစုမြို့နယ်၊ စခန်းသစ်ကျေးရွာအုပ်၊ စခန်းသစ်ကျေးရွာတွင် ရွာလယ်ဓမ္မရုံတွင် ရွာသူ၊ရွာသား()ဦးနှင့် အမျိုးသားနှင့် အမျိုးသမီးများ၏ အခန်းကဏ္ဍကို အချက်(၈)ချက်ဖြင့် ဆွေးနွေးခဲ့ပါသည်။ (၁)အိမ်မှုကိစ္စ၊ (၂)ဆုံးဖြတ်ပိုင်ခွင့်ရှိမှု၊ (၃)ရပ်ရေးရွာရေးပူးပေါင်းဆောင်ရွက်မှု၊ (၄)ဝင်ငွေရရှိမှု အခြေအနေ၊ (၅)အလုပ်အကိုင်အခွင့်လမ်း၊ (၆)ဦးဆောင်နိုင်မှု၊ (၇)မိသားစုအပေါ်အချိန်ပေးနိုင်မှု၊ ပညာတတ်မြောက်မှု တို့ဖြင့်ဆွေးနွေးခဲ့ပါသည်။

စခန်းသစ်ကျေးရွာတွင် ပညာတတ်မြောက်မှုတွင် အမျိုးသမီးများသည် အမျိုးသားများထက် များသည်ကို တွေ့ရပါသည်။ ဝင်ငွေရှာဖွေမှုတွင် အမျိုးသမီးများသည် နည်းနေသည်ကိုတွေ့ရပါသည်။ အမျိုးသမီးများသည် မိသားစု အပေါ်အချိန်ပေးနိုင်ခြင်း၊ အိမ်မှုကိစ္စ စသောဝင်ငွေမရရှိသောအလုပ်များသာ ရှိသောကြောင့် ဖြစ်ပါသည်။ ဦးဆောင်နိုင်မှု၊ ဆုံးဖြတ်နိုင်မှု၊ ရပ်ရေးရွာရေးတို့တွင် အမျိုးသမီးများသည် ပါဝင်ဆောင်ရွက်မှု အားနည်းနေသည်ကို တွေ့ရှိရပါသည်။

အနစ်ချုပ်

အမျိုးသမီးများပါဝင်ဆောင်ရွက်မှုအားနည်းသောအခန်းကဏ္ဍများဖြစ်သော ဝင်ငွေရှာဖွေမှု၊ ဦးဆောင်မှု၊ ဆုံးဖြတ်နိုင်မှု၊ ရပ်ရေးရွာရေးပူးပေါင်းဆောင်ရွက်မှုများတွင် ပိုမိုဆောင်ရွက်ရန်၊ ပါဝင်ခွင့်များပေးရန် ဆွေးနွေးခဲ့ပါသည်။ အမျိုးသမီးများသည် ပညာတတ်မြောက်မှုတွင်များသော်လည်း အလုပ်အကိုင် အခွင့်လမ်းများ နည်းပါးသည်ကို တွေ့ရှိရပါသည်။

- ဦးဆောင်ဆွေးနွေးသူ -ဒေါ်သင့်မူ
- ပါဝင်ဆွေးနွေးသူ -၇ဦး

အသက်မွေးဝမ်းကြောင်းပြဇယား





အသက်မွေးဝမ်းကြောင်းပြမြေပုံအပေါ် သုံးသပ်ချက်

နေ့စွဲ - ၄.၂.၂၀၁၆
 စတင်ချိန် - ၁:၄၀
 ပြီးဆုံးချိန် - ၂:၂၀

တနင်္သာရီတိုင်းဒေသကြီး၊ ကျွန်းစုမြို့နယ်၊ စခန်းသစ်ကျေးရွာအုပ်၊ စခန်းသစ်ကျေးရွာ၊ ရွာလယ်
 မွှောရုံတွင် ရွာသူရွာသား(၁၀)ဦးနှင့်ဆွေးနွေးခဲ့ပါသည်။ စခန်းသစ်ကျေးရွာတွင် ဥယျာဉ်ခြံ လုပ်ကိုင်ဆောင်ရွက်
 သူများသည် (၅)% ၊ ဈေးဆိုင်ရောင်းချသူများမှာ (၅)% ၊ ပရိဘောဂလုပ်ငန်း လုပ်ကိုင်ဆောင်သူများသည် (၅)% ၊
 ကျပ်စား လုပ်ကိုင်ဆောင်ရွက်သူများမှာ (၃၅)% ၊ ရေလုပ်ငန်း လုပ်ကိုင်ဆောင်ရွက်နေသောသူများသည် (၅၀)%ခန့်
 ရှိကြောင်းတွေ့ရှိရပါသည်။

အနှစ်ချုပ်

အသက်မွေးဝမ်းကြောင်းပြမြေပုံကိုသုံးသပ်ခြင်းအားဖြင့် ကျေးရွာ၏အလုပ်အကိုင်နှင့် စီးပွားရေး အခြေအနေကို
 သိရှိနိုင်ပါသည်။ စခန်းသစ်ကျေးရွာ၏ စီးပွားရေးအခြေအနေသည် ရေလုပ်ငန်းအပေါ်တွင် မှီခိုနေကြောင်း
 တွေ့ရှိရပါသည်။

ဦးဆောင်ဆွေးနွေးသူ - ဒေါ်မြတ်မြတ်ဝေ
 ပါဝင်ဆွေးနွေးသူ - ၁၀ဦး

ထိခိုက်လွယ်အုပ်စုသုံးသပ်ခြင်းဇယား

စဉ်	အုပ်စု	ပိုင်ဆိုင်မှု	အကြောင်းအရာ	ရာခိုင်နှုန်း
၁	A	ငါ့ထံ၌ ငါ့ထံ ပိုင်ဆိုင်မှု ၊ ဥယျာဉ်ခြံ ကျွန်းရွာ ၊ ကျပ်စား လုပ်ငန်းသင်္ဘောပစ္စည်း များ ရှာဖွေခြင်း ၊ တိုက် များ။	ကျွန်ုပ်တို့၏ မြေကြေး လုပ်ငန်း များကို ချိတ်ဆက်ခြင်း	၅%
၂	B	စခန်းသစ် ၊ ငါ့ထံ၌ ပိုင်ဆိုင်မှု ၊ ရွာထဲတွင် ပိုင်ဆိုင်မှု	ကျွန်ုပ်တို့၏ မြေကြေး လုပ်ငန်း ၊ ခိုအောင်း ခြင်း	၁၀%
၃	C	ငါ့ထံ၌ မြေကြေး ၊ မြေ က	ဝင်ငွေ ၊ တွက်တွဲ မှုတို့ဖြင့်	၃၀%
၄	၁	ကျပ်စား ၊ ငါ့ထံ၌	ထိခိုက်မှု ၊ တွက်တွဲ မှုတို့ဖြင့်	၆၀%
၅	E	ကျပ်စား ၊ ခိုအောင်း ခြင်း	ထိခိုက်မှု ၊ တွက်တွဲ ခြင်း	၆%

ထိခိုက်လွယ်အုပ်စုသုံးသပ်ခြင်းဇယား အပေါ်သုံးသပ်ချက်

နေ့စွဲ - ၄.၂.၂၀၁၆

စတင်ချိန် - ၁၂:၀၀

ပြီးဆုံးချိန် - ၁၂:၃၀

တနင်္သာရီတိုင်းဒေသကြီး၊ ကျွန်းစုမြို့နယ်၊ စခန်းသစ်ကျေးရွာအုပ်စု၊ စခန်းသစ်ကျေးရွာရွာလယ်ဧရာရုံတွင် ရွာသူရွာသား(၅)ဦးဖြင့် ဆွေးနွေးခဲ့ပါသည်။ စခန်းသစ်တွင်အုပ်စု(၅) စုရှိပြီး (A)အဆင့်တွင် အဆင်ပြေဆုံးအုပ်စု (B)အဆင့်တွင်သာမန်ထက်ပိုသောအုပ်စု (C)အဆင့်တွင်သာမန်အုပ်စု (D)အဆင့်တွင် အဆင့်အတင့်ရှိသောအုပ်စု (E)အဆင့်တွင်အဆင်မပြေသောအုပ်စု တို့ဖြစ်ပါသည်။ (A)အဆင့်တွင် ရှိသောပိုင်ဆိုင်မှုများမှာ- ငါးဖမ်းခြင်း၊ ငါးဖမ်းစက်လှေ၊ ဥယျာဉ်ခြံ၊ ရေခဲစက်၊ ရေလုပ်ငန်းနှင့် ဆက်စပ်ပစ္စည်းဆိုင်၊ တိုက်အိမ်များ ပိုင်ဆိုင်ကာ ကြိုးစားအားထုတ်မှုများကြောင့် လုပ်ငန်းတိုးချဲ့လာနိုင်ကာ ၅%ခန့်ရှိပါသည်။ (B)အဆင့်တွင်ပိုင်ဆိုင်မှုများမှာ ဈေးဆိုင်၊ ငါးဖမ်းစက်လှေ၊ တိုက်အိမ်၊ ပျဉ်ထောင်အိမ်များပိုင် ဆိုင်ကာကြိုးစားအားထုတ်မှုများကြောင့် တိုးတက်လာကာ ၁၀%ခန့် ရှိကြပါသည်။ (C)အဆင့်တွင် ငါးဖမ်း စက်လှေငယ်၊ ယိုင်ကာများကိုပိုင်ဆိုင်ကာ ဝင်ငွေထွက်ငွေမှုတမှု မရှိခြင်းကြောင့် ဖြစ်ပြီး ၃၀%ခန့်ရှိကြ ပါသည်။ (D)အဆင့်တွင်ပိုင်ဆိုင်မှုများမှာကျပန်းနှင့် ဖက်ကာအိမ်ငယ်များရှိကာ ဝင်ငွေထွက်ငွေ မျှတမှု မရှိခြင်း တို့ကြောင့် ၅၀%ခန့်ရှိပါသည်။ (E)အဆင့်တွင်ရှိသောသူများ၏ အခြေနေမှာ ကျပန်း၊ အိမ်ငှားများ ဖြစ်ကြပြီး မတည် ရင်းနှီးငွေ မရှိခြင်း ကြောင့်ဖြစ်ကာ ၅%ခန့်ရှိကြပါသည်။

ဦးဆောင်ဆွေးနွေးသူ - ဒေါ်ချိုဝင်း

ပါဝင်ဆွေးနွေးသူ - ၅ဦး

ရွှေ့ပြောင်းသွားလာမှုပြမြေပုံ

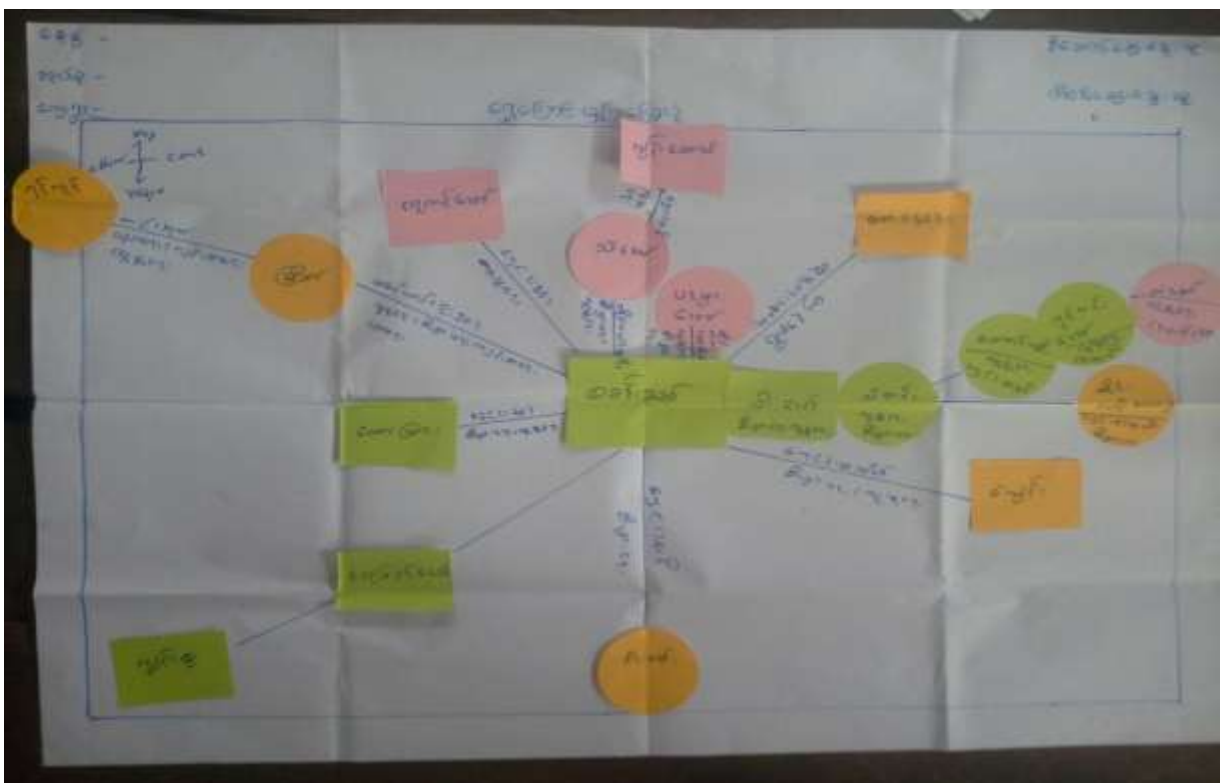



ရွှေ့ပြောင်းသွားလာမှုပြင်ဆင်မှုအပေါ် သုံးသပ်ချက်

- နေ့စွဲ - ၄.၂.၂၀၁၆
- စတင်ချိန် - ၂:၂၀
- ပြီးဆုံးချိန် - ၂:၅၀

တနင်္သာရီတိုင်းဒေသကြီး၊ ကျွန်းစုမြို့နယ်၊ စခန်းသစ်ကျေးရွာအုပ်၊ စခန်းသစ်ကျေးရွာတွင် ကျေးရွာဓမ္မာရုံတွင် ကျေးရွာသူ/သားများနှင့် ဆွေးနွေးခဲ့ပါသည်။ စခန်းသစ်ကျေးရွာသည် ရွာမှပင်ပွားအော်ကျေးရွာ၊ သဲအော်ကျေးရွာ၊ ကျွန်းတောင်ကျေးရွာများသို့ စီးပွားရေး၊ လူမှုရေးများအတွက် သွားရောက်ကြပါသည်။ ထိုကျေးရွာများသည် ရွာ၏ အရှေ့အရပ်တွင်တည်ရှိပါသည်။ တောပြား၊ မြိတ်မြို့နှင့် ရန်ကုန်သည် ကျေးရွာ၏ မြောက်ဘက်တွင် တည်ရှိပြီး စီးပွားရေး၊ ပညာရေး၊ လူမှုရေး၊ ကျန်းမာရေးအတွက် သွားရောက်ကြပါသည်။ ရေပြည့်အော်ကျေးရွာနှင့် ကျွန်းစုမြို့သည် ရွာ၏ နောက်မြောက်ဘက်တွင်တည်ရှိပြီး ရပ်ရေးရွာရေး၊ လူမှုရေးများအတွက်သွားရောက်ကြပါသည်။ အနောက်ဘက်တွင် ကျေးရွာ၏ အဓိက စီးပွားရေးဖြစ်သော ငါးဖမ်းလုပ်ငန်း၏ ငါးစခန်းဖြစ်ပါသည်။ အနောက်တောင်ဘက်တွင် ဝဲကျွန်းကျေးရွာတည်ရှိပြီး ထိုကျေးရွာသို့ စီးပွားရေး၊ လူမှုရေးများ အတွက်သွားရောက်ကြပါသည်။ တောင်ဘက်တွင် ဝါးအော်ကျေးရွာ၊ သဲတန်းကျေးရွာ၊ တောင်ပျိုကျေးရွာ၊ ရင်ကန်းအော်ကျေးရွာ၊ ကံမော်ကျေးရွာနှင့် ထိုင်းတည်ရှိပြီး စီးပွားရေး၊ လူမှုရေးများအတွက်သွားရောက်ကြပါသည်။

အနှစ်ချုပ်

စခန်းသစ်ကျေးရွာ၏ ရွှေ့ပြောင်းမှုပြင်ဆင်မှုကို လေ့လာသုံးသပ်ခြင်းဖြင့် ကျေးရွာ၏ ရွှေ့ပြောင်းသွားလာ နေထိုင်မှုကို သိရှိနိုင်ပါသည်။

- ဦးဆောင်ဆွေးနွေးသူ - ဦးစိုးလှိုင်
- ပါဝင်ဆွေးနွေးသူ - ၁၈ဦး

မှတ်တမ်းဓါတ်ပုံများ



ရွာလုံးကျွတ် ပထမအကြိမ် အစည်းအဝေး



လူထုပူးပေါင်းပါဝင်စမ်းစစ်ခြင်းဖြင့် ကျေးရွာအခက်အခဲများ ဖော်ထုတ်ခြင်း



စီမံကိန်းမဆောင်ရွက်မီပုံ



စီမံကိန်းမဆောင်ရွက်မီပုံ

ကော်မတီဝင်များစာရင်း

စဉ်	အမည်	ကျား၊ မ	ရာထူး
၁	ဦးစိုးလှိုင်	ကျား	ကျေးရွာ စီ/ထောက် ဥက္ကဋ္ဌ
၂	ဒေါ်တင်တင်ဌေး	မ	ကျေးရွာ စီ/ထောက် ဥက္ကဋ္ဌ
၃	ဦးခင်စိုး	ကျား	စောင့်ကြည့်၊ ကြီးကြပ်ရေး ဆပ်ကော်မတီ
၄	ဒေါ်ခင်ချိုဝင်း	မ	စောင့်ကြည့်၊ ကြီးကြပ်ရေး ဆပ်ကော်မတီ
၅	ဒေါ်စောစောမြ	မ	စောင့်ကြည့်၊ ကြီးကြပ်ရေး ဆပ်ကော်မတီ
၆	ဒေါ်စန်းသွင်	မ	ဝယ်ယူရေး ဆပ်ကော်မတီ
၇	ဦးနိုင်လင်းဇော်	ကျား	ဝယ်ယူရေး ဆပ်ကော်မတီ
၈	ဦးဇော်ထွန်းအောင်	ကျား	ဝယ်ယူရေး ဆပ်ကော်မတီ
၉	ဦးသောင်းကျော်	ကျား	လည်ပတ်ရေးနှင့် ပြင်/ထိန်း ဆပ်ကော်မတီ
၁၀	ဒေါ်ခင်ချို	မ	လည်ပတ်ရေးနှင့် ပြင်/ထိန်း ဆပ်ကော်မတီ
၁၁	ဦးသန်းမြင့်ထွန်း	မ	လည်ပတ်ရေးနှင့် ပြင်/ထိန်း ဆပ်ကော်မတီ
၁၂	ဦးသန့်ဇင်ထိုက်	ကျား	စေတနာ့ဝန်ထမ်း
၁၃	ဒေါ်ထွန်းဖွား	မ	စေတနာ့ဝန်ထမ်း
၁၄	ဦးမင်းအောင်	ကျား	အကြံပြုတိုင်ကြားဖြေရှင်းရေး
၁၅	ဒေါ်မြတ်မြတ်ဝေ	မ	အကြံပြုတိုင်ကြားဖြေရှင်းရေး
၁၆	ဦးအောင်နိုင်ဦး	ကျား	ကျေးရွာ စာရင်းကိုင်

ကျေးရွာ အခြေခံ အချက်အလက်များ (ပုံစံ - ၈ - ၁)



ပုံစံ ၈-၁ ကျေးရွာအခြေခံအချက်အလက်များ (Form PC 1)

လက်ညွှန်ချက်/ ကျေးရွာတစ်ရွာသို့ ပထမဆုံး မိတ်ဆက်ပေးသူအရောက်သောအခါ လူထုစည်းရုံးရေးမှူးသည် ကျေးရွာအခြေခံအချက်အလက်များကို မေတ္တာရပ်ခံ၍ အတိုင်ခံရသည့် ကျေးရွာအချက်အလက်များကို မိမိတို့ မိတ်ဆက်ပေးရမည့်အခါ အတိုင်ခံရမည့် မိမိတို့ မိတ်ဆက်ပေးရမည့် အချက်အလက်များတွင် လူထုစည်းရုံးရေးမှူးသည် ကျေးရွာအချက်အလက်များအား စစ်ဆေးပြီးနောက် အတိုင်ခံရမည့် ကျေးရွာအချက်အလက်များကို လူထုစည်းရုံးရေးမှူး သတင်းအချက်အလက်ပေးပို့ရန် ဖြစ်သည်။

ကျေးရွာအုပ်ချုပ်ရေးမှူးအမည် ဦးအောင်	ကျေးရွာအုပ်ချုပ်ရေးမှူးအဖွဲ့ နံပါတ် ၀၅၉၅၇၄ (၄၅၅)	လူထုစည်းရုံးရေးမှူးအမည် ဦးမြင့်ကျော်
ပြည်နယ်တိုင်းအသင်း တနင်္သာရီတိုင်းအသင်း	ဦးနှစ် ကျွန်းစု	ကျေးရွာအုပ်စု ၈၅၂.၀၀၈
	ကျေးရွာအုပ်စု ၈၅၂.၀၀၈	ကျေးရွာ ၈၅၂.၀၀၈

က. လူဦးရေ

လူဦးရေ	အိမ်ထောင်စုအရေအတွက်	ကိုးကွယ်သည့်ဘာသာ	အိမ်ထောင်စုအရေအတွက်
လူဦးရေ (၁) ၃၂၆၂	၇၃၄	ဘာသာ(၁) ၆၃	၇၃၄
လူဦးရေ (၂) ၂၃၆	၁	ဘာသာ(၂) ၃၆	၁
လူဦးရေစုစု		ဘာသာစုစု	

လူဦးရေ	အမျိုးသား(အရေအတွက်)	အမျိုးသမီး(အရေအတွက်)
လူဦးရေ	၁၇၃၇	၂၅၂၅
အိမ်ထောင်စုစု	၇၀၅	၅၀

(ခ) လက်ကွပ်မီအသုံးပြုနိုင်သည့် အထောက်အပံ့များ

အထောက်အပံ့	အမှတ် ခြင်မီ	ကျန်းမာရေး	အမှတ်ခြင် မီ	ဘာသာရေးအထောက် အပံ့	အမှတ် ခြင်မီ
အိမ်အောက်အောက်	<input checked="" type="checkbox"/>	ဆေးရုံ	<input checked="" type="checkbox"/>	ခေတ်	<input checked="" type="checkbox"/>
အလယ်အလတ်	<input type="checkbox"/>	ကျန်းမာရေးဌာန	<input type="checkbox"/>	ဘုန်းကြီးကျောင်း	<input checked="" type="checkbox"/>
ပုလဲအောက်	<input type="checkbox"/>	ကျန်းမာရေးဌာနခွဲ	<input type="checkbox"/>	ဟိန္ဒူကျောင်း	<input type="checkbox"/>
ပုလဲအောက်	<input type="checkbox"/>	ဆေးပေးခန်း	<input type="checkbox"/>	ရေစိုက်ကျောင်း	<input type="checkbox"/>
အခြား	<input type="checkbox"/>	အခြား	<input type="checkbox"/>	ခလီ	<input type="checkbox"/>
				အခြား	<input type="checkbox"/>
မှတ်ချက်		မှတ်ချက်		မှတ်ချက်	



၁) ကျွမ်းကျင်သူများမှတ်တမ်း ၊ ကျေးရွာတွင်နေထိုင်သော သို့မဟုတ် ကြေးရွာမှလာရောက်သောကျွမ်းကျင်သူများ

(၁) စာသင်ကျောင်း			(၂) ကျန်းမာရေး			(၃) လက်မှု ယဉ်ကျေးမှု		
	ရွာတွင်နေထိုင်သူ	ကြေးရွာမှလာသူ		ရွာတွင်နေထိုင်သူ	ကြေးရွာမှလာသူ		ရွာတွင်နေထိုင်သူ	ကြေးရွာမှလာသူ
ပုလဲတန်ချိန်ဆရာမ	<input checked="" type="checkbox"/>	<input type="checkbox"/>	ဆရာလန်	<input checked="" type="checkbox"/>	<input type="checkbox"/>	လက်သမား	<input type="checkbox"/>	<input type="checkbox"/>
အထက်တန်းချိန်ဆရာမ	<input checked="" type="checkbox"/>	<input checked="" type="checkbox"/>	လက်ထောက်ကျန်းမာရေးမှူး	<input type="checkbox"/>	<input type="checkbox"/>	ပန်းရံ	<input type="checkbox"/>	<input type="checkbox"/>
အလက်တန်ချိန်ဆရာမ	<input checked="" type="checkbox"/>	<input checked="" type="checkbox"/>	အမျိုးသမီးကျန်းမာရေးဆရာမ	<input checked="" type="checkbox"/>	<input type="checkbox"/>	လျှပ်စစ်ဆိုင်ရာ	<input type="checkbox"/>	<input type="checkbox"/>
ပျဉ်းဆရာမ	<input checked="" type="checkbox"/>	<input checked="" type="checkbox"/>	ဆရာမအဖွဲ့	<input checked="" type="checkbox"/>	<input type="checkbox"/>	ရေပိုက်ခွယ်သူ	<input type="checkbox"/>	<input type="checkbox"/>
အခြား	<input type="checkbox"/>	<input type="checkbox"/>	ပြည်သူ့ကျန်းမာရေးလုပ်သား (၁)/(၂)	<input type="checkbox"/>	<input type="checkbox"/>	တော်ပြင်ဆရာ	<input type="checkbox"/>	<input type="checkbox"/>
စာရေးဆရာ				မှတ်တမ်း				မှတ်တမ်း

(ဃ) ကျေးရွာသို့ ရောက်ရှိနိုင်သည့်လမ်းအခြေအနေ / ကျေးရွာတစ်ရွာသည် ၎င်း၏ကျေးရွာအုပ်စုနှင့် ဆက်သွယ်ထားသော လမ်းအခြေအနေ (အောက်ပါတို့ကိုရိုင်းပါ)

ကျောက်ကြမ်းလမ်း ကတ္တရာလမ်း ကွန်ကရစ်လမ်း မော်တော်ဆိုင်ကယ်လမ်း
 ကျောက်စင်းလမ်း မြေသားလမ်း လှသွားလမ်း အခြား _____

(င) ကျေးရွာဖွံ့ဖြိုးမှုစီမံချက်
 (၁) လူထုတို့မြို့စီမံကိန်းမထင်မှီ ဤကျေးရွာတွင်ကျေးရွာဖွံ့ဖြိုးမှု စီမံချက်ရှိခဲ့ပါသလား? မရှိပါ
 (၂) ရှိခဲ့ပါလျှင် ဤစီမံချက်ကို မည်သည့် ခုနှစ်တွင်ပြင်ဆင်ခဲ့ပါသနည်း? နှစ် _____/မသိပါ
 (၃) ဤစီမံချက်ကို မြို့နယ်မှအထည်ဖြန့်ခဲ့ပါသလား? မြို့စီမံချက်/မရှိပါ /မသိပါ

(စ) ခရီးအကွာအဝေး
 (၁) ဤကျေးရွာ၏တစ်ဖက်မှ၎င်းကျေးရွာအုပ်စု၏တစ်ဖက်အထိခရီးဆိုင်မည်မျှကွာဝေးသနည်း? မိုင် _____/မသိပါ
 (၂) ဤကျေးရွာမှ ၎င်းကျေးရွာအုပ်စု၏တစ်ဖက်မှလက်ကားတင်ကြားခြင်းသည်အချိန်
 မြောက်သွေ့ ရာသီတွင်ကြာချိန် _____ ဝောက်လာရီ/မော်တော်ဆိုင်ကယ်/မြေလျှင်/လား/မော်တော်ဘုတ်/
 အခြား _____ စသည်တို့ဖြင့်သွားလျှင်ကြာမြင့်သည့်အချိန်
 မိုးရာသီတွင်ကြာချိန် _____ ဝောက်လာရီ/မော်တော်ဆိုင်ကယ်/မြေလျှင်/လား/မော်တော်ဘုတ်/
 အခြား _____ စသည်တို့ဖြင့်သွားလျှင်ကြာမြင့်သည့်အချိန်

(ဆ) မတ်တပ်ကျင်ဆိုင်ရာသဘာဝဘေးအန္တရာယ် -
 ဤကျေးရွာတွင်ကြော်ငြာခြင်းကဲ့သို့ သဘာဝဘေးအန္တရာယ်ကူးစက်မှုခြင်းရှိပါသလား
 နှစ်ရိုင်း ရှိပါသည် ရှိလျှင်မရှိပါ



(၈) ကျေးရွာတွင် ဖွဲ့စည်းထားသော အဖွဲ့အစည်းများ

လူထုဝတ်ပြုစီမံကိန်းမတိုင်မီ ဤကျေးရွာတွင် ကျေးရွာဖွံ့ဖြိုးရေးအတွက် အစိုးရ(သို့)ရွာသားများကိုယ်တိုင်(သို့) စီမံကိန်းတင်စဉ်မှ ဖွဲ့စည်းထားသည့် အဖွဲ့အစည်းများရှိပါသလား။

ကျေးရွာဖွံ့ဖြိုးရေးအဖွဲ့

ကျေးရွာခေါင်းဆောင်

အမည် ဦးဇော်ဝင်း
လက်မှတ် [Signature] ၀၄.၉ ၀.၂.၂၀၁၆

လူထုစည်းရုံးရေးမှူး

အမည် ဦးမြနီ
လက်မှတ် [Signature] ၀၄.၉ ၀.၂.၂၀၁၆

Մտերմացման ծրագրի անվանումը	17-3.2006	19-3.2006	5	8	6	
Երկրորդ մասնաճյուղի 2-3.2006	2-3.2006	2-3.2006	2.0	2.1	4.1	
3. Կենտրոնի օգնությունը և օգնությունը	0.0	0.0	0.0	0.0	0.0	0.0
4. Կենտրոնի օգնությունը և օգնությունը						
5. Կենտրոնի օգնությունը և օգնությունը						
6. Կենտրոնի օգնությունը և օգնությունը						
7. Կենտրոնի օգնությունը և օգնությունը						



၈. ဤကျေးရွာ၏ လာမည့် (၃) နှစ်အတွက် ဦးစားပေး ဖွံ့ဖြိုးတိုးတက်မှု လုပ်ငန်း အစီအစဉ်များအား ဖော်ပြပါ
 (လူထုဝတ်ကြီးစီမံကိန်း မှန်မည့်အတွက် အဆိုပြုသော အစီအစဉ်များကို ဦးစားပေး အဆင့်အလိုက် ဖော်ပြပြီး ကျန် လူထုဝတ်ကြီး စီမံကိန်း
 ရန်ပုံငွေအရင်းအမြစ်နှင့် မပတ်သက်သည့် အစီအစဉ်များလည်း ဖော်ပြရန် ဖြစ်သည်)

ကျေးရွာအတွက် ဦးစားပေး ဖွံ့ဖြိုးတိုးတက်မှု လုပ်ငန်းစဉ်များ	အဆိုပြုသူ (အမျိုးသားများ/ အမျိုးသမီးများ/ အမျိုးသား + အမျိုးသမီး)	လူထုဝတ်ကြီးစီမံကိန်းအတွက် အဆိုပြုသည့် ဦးစားပေး အဆင့် အလိုက် ဖော်ပြပါ	ခန့်မှန်း ကုန်ကျ ဝင်ရတ်	အကျိအစား ခွင့်ရှိသူဝန်၊ မှန်မည့် အခရ အတွက်
၁ လူအသံ ၁၅၀၊ အိမ် ၁၇၀	က	၁		
၂ ဒေသထွက် ကျွဲ ၅၀၀၊ ငှက် ၅၀၀	က	၂		
၃ ငွေ ၅၀၀	ခ	၃		
၄ တံတား (မြစ်ဖမ်းခြင်း)	က + ဝ	၄		
၅ ရေအိမ်	က + ဝ	၅		
၆ လေကန်	က + ဝ	၆		
၇ ကျေးရွာခြံစား အစားအသုံး	က + ဝ	၇		
၈ ကျေးရွာ ချွင်း အစားအသုံး (က + ဝ)	က + ဝ	၈		

ဤကျေးရွာစီမံကိန်းအစီအစဉ်အတွက် လိုအပ်သည့် ငွေကြေး
 အဖွဲ့ဝင်များ၏ လက်မှတ် _____ ၁၄.၆

ကျေးရွာအုပ်စု စီမံကိန်းလုပ်ငန်းခွဲ ရွေးချယ်ခြင်း (ပုံစံ - ၈ - ၄)

အမှတ်အသား	အမျိုးအမည်	အမျိုးအမည် (အခြားအမျိုးအမည်)	အမျိုးအမည် (အခြားအမျိုးအမည်)	စီမံကိန်းအမျိုးအမည်			စီမံကိန်းအမျိုးအမည်	စီမံကိန်းအမျိုးအမည်	စီမံကိန်းအမျိုးအမည်	စီမံကိန်းအမျိုးအမည်	စီမံကိန်းအမျိုးအမည်
				အမျိုးအမည်	အမျိုးအမည်	အမျိုးအမည်					
၁	အမျိုးအမည်	အမျိုးအမည်	အမျိုးအမည်	အမျိုးအမည်	အမျိုးအမည်	အမျိုးအမည်	အမျိုးအမည်	အမျိုးအမည်	အမျိုးအမည်	အမျိုးအမည်	အမျိုးအမည်
၂	အမျိုးအမည်	အမျိုးအမည်	အမျိုးအမည်	အမျိုးအမည်	အမျိုးအမည်	အမျိုးအမည်	အမျိုးအမည်	အမျိုးအမည်	အမျိုးအမည်	အမျိုးအမည်	အမျိုးအမည်
၃	အမျိုးအမည်	အမျိုးအမည်	အမျိုးအမည်	အမျိုးအမည်	အမျိုးအမည်	အမျိုးအမည်	အမျိုးအမည်	အမျိုးအမည်	အမျိုးအမည်	အမျိုးအမည်	အမျိုးအမည်
၄	အမျိုးအမည်	အမျိုးအမည်	အမျိုးအမည်	အမျိုးအမည်	အမျိုးအမည်	အမျိုးအမည်	အမျိုးအမည်	အမျိုးအမည်	အမျိုးအမည်	အမျိုးအမည်	အမျိုးအမည်

Sl. No.	Name of the Candidate	Roll No.	Grade	Subject	Score	Percentage
1	Dr. Arjun Kumar	112	10	Mathematics	170	85%
2	Dr. Arjun Kumar	112	10	Science	173	86.5%

Total Marks: 343
 Total Candidates: 2
 Date: 10/10/2020
 Signature: _____
 Name: _____
 Designation: _____

အစည်းအဝေးမှတ်တမ်း (ဒု - အကြိမ်)

ဒုတိယအကြိမ် အစည်းအဝေးနှင့် ငွေ-ရွာဖွံ့ဖြိုးရေး ဝိသေသပညာ
ရန်ကြော့လူထုနှင့် ငွေ-ရွေးချွမ်းခြင်း

နေ့ရက်

• ၂၁.၇. ၂၀၂၁

နေရာ

• ရွာကန် ဝတ္ထု

အချိန်

• ၂:၃၀ PM

ရည်ရွယ်ချက်

• စီမံကိန်းအကောင်အထည်ဆောင်ရွက်ရန်အတွက် ကော်မတီဝင်များ
ကို ငွေ-ရွာဖွံ့ဖြိုးရေး ဝိသေသပညာ၊ ငွေ-ရွာဖွံ့ဖြိုးရေး
စော်ဆောင်ရေးရန် ရန်ကြော့လူထုနှင့် ငွေ-ရွေးချွမ်းခြင်းတို့

အစည်းအဝေးအကြောင်း

• စီမံကိန်းကော်မတီဝင်များအား ထုတ်ဖော်ချက်များ တာဝန်
နှင့် အစိုးရကဏ္ဍများကို ရှင်းပြပြီး ကော်မတီဝင်များ
ကို ငွေ-ရွာဖွံ့ဖြိုးရေး အတွက် နှစ်စဉ်အကဲဖြတ်ချက်၊ အစိုးရ
ဘဏ္ဍာရေးအမျိုးမျိုးအပေါ် အောက်အခြေအနေအထားနှင့်
အသုံးစရိတ်များကို ဖော်ပြပြီး ကော်မတီဝင်များ၏
အကြံပေးချက်များကို ရရှိအောင် အကဲဖြတ်ချက် တင်ပြခဲ့ပါသည်။
• အချိန်အကန့်အသတ်ခံရပြီး ကော်မတီဝင်များကို အချိန်
အကန့်အသတ်ခံရပြီး ကော်မတီဝင်များ အကြံပေးချက်များကို
ကော်မတီဝင်များအား အချိန်အကန့်အသတ်ခံရပြီး ကော်မတီဝင်များ
အကြံပေးချက်များကို ရရှိအောင် အကဲဖြတ်ချက် တင်ပြခဲ့ပါသည်။
• ကော်မတီဝင်များအား အချိန်အကန့်အသတ်ခံရပြီး ကော်မတီဝင်များ
အကြံပေးချက်များကို ရရှိအောင် အကဲဖြတ်ချက် တင်ပြခဲ့ပါသည်။
• ကော်မတီဝင်များအား အချိန်အကန့်အသတ်ခံရပြီး ကော်မတီဝင်များ
အကြံပေးချက်များကို ရရှိအောင် အကဲဖြတ်ချက် တင်ပြခဲ့ပါသည်။
• ကော်မတီဝင်များအား အချိန်အကန့်အသတ်ခံရပြီး ကော်မတီဝင်များ
အကြံပေးချက်များကို ရရှိအောင် အကဲဖြတ်ချက် တင်ပြခဲ့ပါသည်။

အစည်းအဝေးအကြောင်း

• ငွေ-ရွာဖွံ့ဖြိုးရေး ဝိသေသပညာ အကြောင်း ဆွေးနွေး
ပေးခဲ့ပြီး ကော်မတီဝင်များ ဝင်ပတ်ဝန်းကျင် မြှင့်တင်ရေးအတွက်

(၁) ဝေ့ဗျာ စိတောဗျာ ခုတ္တရ

(၁) ခိုဝိုင်းထွင်း

(၂) ခေါ်တင်တင်ရွေး

(၂) ဝေ့ဗျာစိတောဗျာ ခုတ္တရ

(၁) ခေါ်ခင်းထွင်း

ကမ္ဘာ့ဝေ့

(၂) ခိုဝိုင်းထွင်း

.

(၃) ခိုဝိုင်းထွင်း

(၃) ခြေစင်းထိန်းထိန်းစိတောဗျာ ခုတ္တရ

(၁) ခိုဝိုင်းထွင်း

ကမ္ဘာ့ဝေ့

(၂) ခေါ်ခင်းထွင်း

.

(၃) ခိုဝိုင်းထွင်း

(၄) စောင့်ခြားခွဲခြားခြားခြားစိတောဗျာ ခုတ္တရ

(၁) ခိုဝိုင်းထွင်း

ကမ္ဘာ့ဝေ့

(၂) ခေါ်ခင်းထွင်း

.

(၃) ခေါ်ခင်းထွင်း

စိတ်ကိုင်ထုတ်ငါးခွဲစားခြား

(၁) တံတားမြစ်မြစ်

(၂) တံတားမြစ် (ကမ္ဘာ့ဝေ့)

(၃) တံတားမြစ်

(၄) တံတားမြစ်

(၅) တံတားမြစ်

(၆) တံတားမြစ်

(၇) တံတားမြစ်

(၈) တံတားမြစ်

ကမ္ဘာ့ဝေ့: မြစ် ဆုံး ချိန်

မူဝါဒချုပ်ချုပ်

ကဏ္ဍအလိုက် ဖွံ့ဖြိုးရေး ဦးစားပေး လုပ်ငန်းစဉ်များ

		ကျေးရွာ- စခန်းသစ်			
စနစ်ထက်တွဲ (၄) မြားနားသော အပိုင်းများအတွက် ဦးစားပေးဖွံ့ဖြိုးရေးလုပ်ငန်းစဉ် - အနှစ်ချုပ်					
ဦးစားပေးအဆင့်	လုပ်ငန်း	မည်သည့်ဦးစားပေးလဲ	ကျေးရွာမှတာဝန်ခံသူ	ပြင်ပမှမည်သူ့အထောက်အပံ့မလဲ	
အခြေခံအထောက်အပံ့					
၁	တောင်စောက်လမ်း	ကျေး+မ			
၂	ရေလှောင်ကန်	ကျေး+မ			
၃	လှုပ်စစ်ပေးလင်းခေ့	ကျေး+မ			
၄	စခန်းသစ်နှင့် သဲအော်လမ်း	ကျေး+မ			
အသက်မွေးဝမ်းကြောင်း/ရိုက်ယူခေ့					
၁	ငါးလေလံကျွန်း	ကျေး			
၂	အိမ်တွင်းမှုသစ်တန်း	မ			
ကျွန်းဟာခေ့နှင့် အဟာရ					
၁	အားကစားကွင်း	ကျေး			

