

ပြည်ထောင်စုသမ္မတမြန်မာနိုင်ငံတော်အစိုးရ  
စိုက်ပျိုးရေး၊ မွေးမြူရေးနှင့် ဆည်မြောင်းဝန်ကြီးဌာန  
ကျေးလက်ဒေသဖွံ့ဖြိုးတိုးတက်ရေးဦးစီးဌာန

ကျွန်းစုမြို့နယ်



**လူထုပတ်ဝန်းကျင်ဖွံ့ဖြိုးရေး  
National Community Driven Development Project  
(NCDDP)**



**ကျေးရွာဖွံ့ဖြိုးရေးအစီအစဉ်  
Village Development Plan (VDP)**

အညှင်းကျေးရွာ၊ ညောင်ဘီးကျေးရွာအုပ်စု ။

မာတိကာ

စဉ်	အကြောင်းအရာ	စာမျက်နှာ
၁	ကျွန်းစုမြို့နယ်မြေပုံ	၁
၂	ကျေးရွာအုပ်စုမြေပုံ	၂
၃	ကျေးရွာအုပ်စုတွင် ပါဝင်သောကျေးရွာများစာရင်း	၃
၄	လူထုပူးပေါင်းပါဝင်သောဆန်းစစ်ခြင်းနှင့် အကဲဖြတ်ခြင်းလုပ်ငန်းစဉ်	၃
၅	ကျေးရွာသမိုင်းကြောင်း	၄
၆	ကျေးရွာသမိုင်းကြောင်းအပေါ် သုံးသပ်ချက်	၄
၇	လူမှုနှင့် အရင်းအမြစ်ပြုမြေပုံ	၅
၈	လူမှုနှင့် အရင်းအမြစ်ပြုမြေပုံအပေါ် သုံးသပ်ချက်	၆
၉	ရာသီခွင်ပြုပြင်ကွဲဒီဇိုင်း	၇
၁၀	ရာသီခွင်ပြုပြင်ကွဲဒီဇိုင်းအပေါ် သုံးသပ်ချက်	၇
၁၁	အဖွဲ့အစည်းချိတ်ဆက်ပြုမြေပုံ	၈
၁၂	အဖွဲ့အစည်းချိတ်ဆက်ပြုမြေပုံအပေါ် သုံးသပ်ချက်	၉
၁၃	ပြဿနာသစ်ပင်များ	၉
၁၄	ပြဿနာသစ်ပင်များအပေါ် သုံးသပ်ချက်	၁၀
၁၅	ပင့်ကူအိမ်မြေပုံ	၁၀
၁၆	ပင့်ကူအိမ်မြေပုံအပေါ် သုံးသပ်ချက်	၁၁
၁၇	ထိခိုက်လွယ်အုပ်စုကိုသုံးသပ်ခြင်းဇယား	၁၂
၁၈	အသက်မွေးဝမ်းကြောင်းပြဇယား	၁၂
၁၉	အသက်မွေးဝမ်းကြောင်းပြဇယားအပေါ် သုံးသပ်ချက်	၁၃
၂၀	မှတ်တမ်းဓါတ်ပုံများ	၁၄
၂၁	ကော်မတီဝင်များစာရင်း	၁၆
၂၂	ကျေးရွာအခြေခံအချက်အလက်များ (ပုံစံ - ၈ - ၁)	၁၇
၂၃	စီမံကိန်းစက်ဝန်းအချိန်ဇယား (ပုံစံ ၈-၂)	၂၀
၂၄	ကျေးရွာဖွံ့ဖြိုးရေးဦးစားပေးအစီအစဉ် (ပုံစံ ၈-၃)	၂၂
၂၅	ကျေးရွာအုပ်စုစီမံကိန်းလုပ်ငန်းခွဲရွေးချယ်ခြင်း (ပုံစံ ၈-၄)	၂၅
၂၆	အစည်းအဝေးမှတ်တမ်းများ	၂၆
၂၇	ကဏ္ဍအလိုက် ဖွံ့ဖြိုးရေးဦးစားပေးလုပ်ငန်းများ	၃၀

# ကျွန်းစုမြို့နယ်အခြေပြမြေပုံ

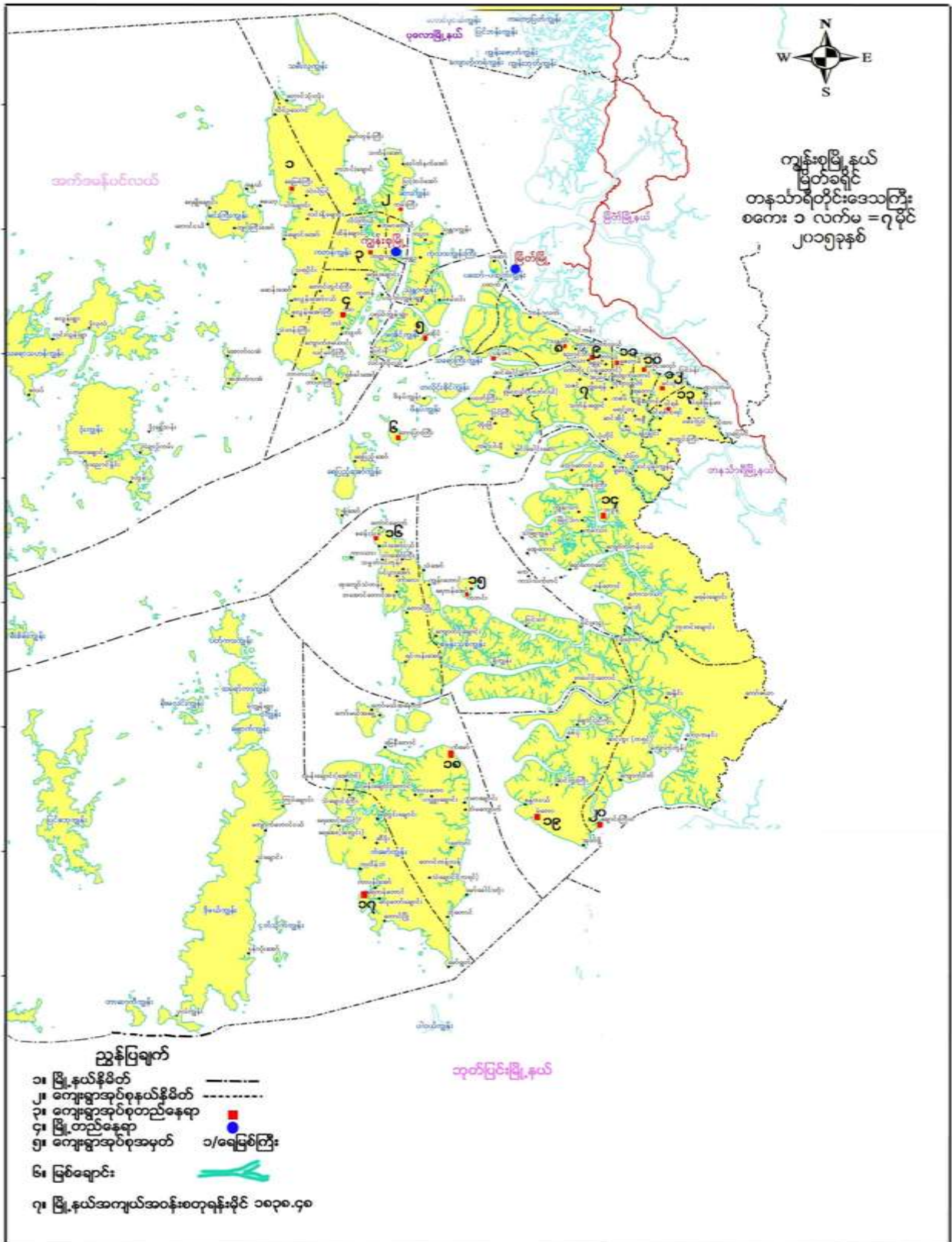

# ကျေးရွာအုပ်စုမြေပုံ

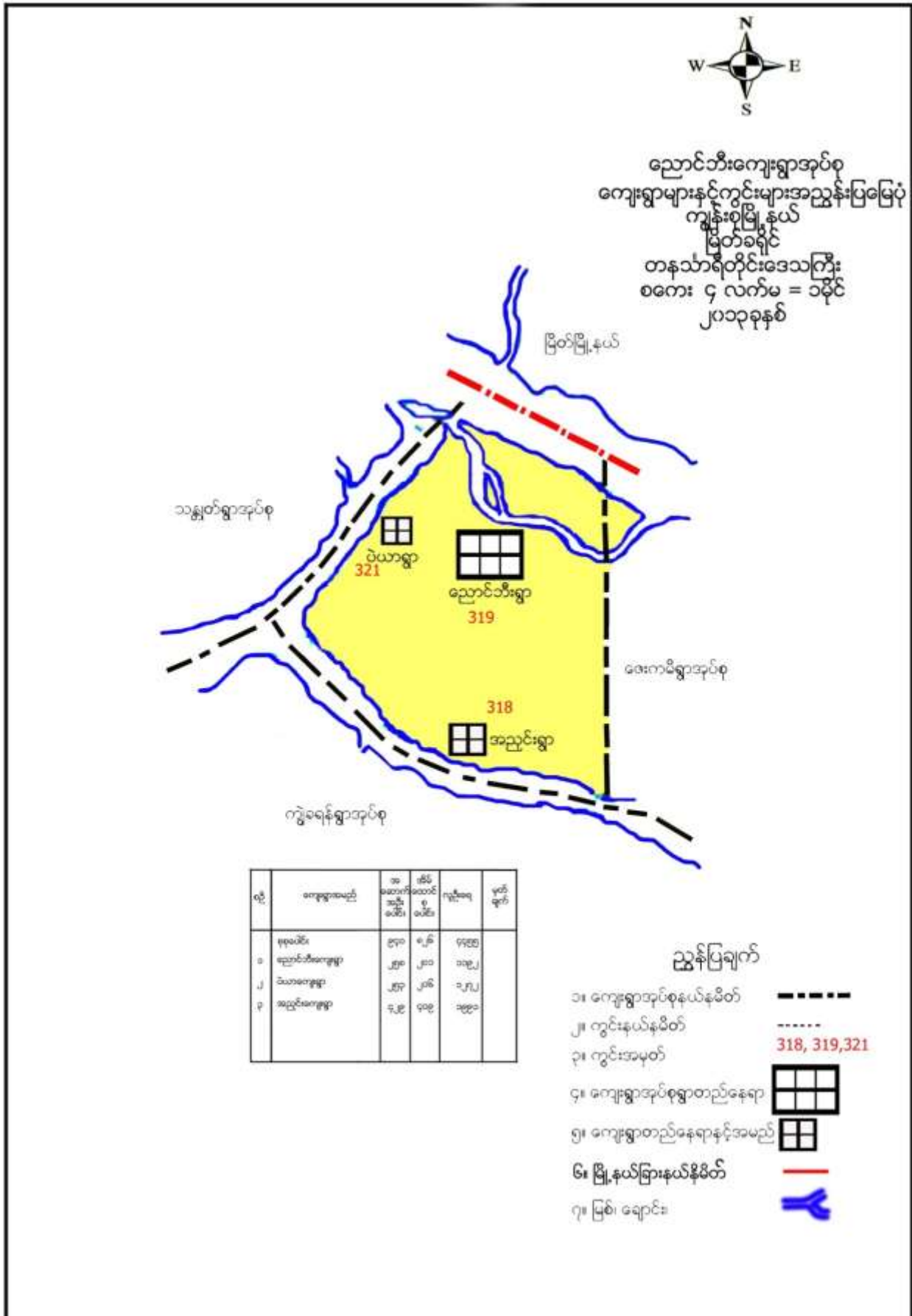

ကျေးရွာအုပ်စုအတွင်းပါဝင်သော ကျေးရွာများ

- ၁ - ညောင်ဘီးကျေးရွာ
- ၂ - အညင်းကျေးရွာ
- ၃ - ပဲယာကျေးရွာ

လူထုပူးပေါင်းပါဝင်သော လူမှုဆန်းစစ်ခြင်းနှင့် အကဲဖြတ်ခြင်း လုပ်ငန်းစဉ် (PSA/PRA) အကျဉ်းချုပ်

စဉ်	အသုံးပြုခဲ့သော PRA Tool များ
၁	ကျေးရွာသမိုင်းကြောင်း
၂	လူမှုနှင့်အရင်းအမြစ်ပြုမြေပုံ
၃	ရာသီခွင်ပြ ပြက္ခဒိန်
၄	အဖွဲ့အစည်းချိတ်ဆက်မှုပြုမြေပုံ
၅	ပြဿနာသစ်ပင် (၁)
၆	ပြဿနာသစ်ပင် (၂)
၇	ပင့်ကူအိမ်မြေပုံ
၈	ထိခိုက်လွယ်အုပ်စုကိုသုံးသပ်ခြင်းဇယား
၉	အသက်မွေးဝမ်းကြောင်းပြဇယား



### ကျေးရွာသမိုင်းကြောင်း

ခုနှစ်	အာရောင်းအရာ	အကျိုးရလဒ်	ရက်စွဲ- ၂၉-၂၂၀၁၅
		ပါဝင်အဖွဲ့: မွ. သု-က-၁၀ / မ- ၅	
၁၉၅၁ ခုနှစ်	စာသင်ကျောင်းကို ခွဲစားပေးခြင်းဖြင့် ပိုမိုအားပေးပေးခြင်း	ခိုင်ခံ့စွာ စတင်တည်ထောင်	ဥက္ကဋ္ဌအဖွဲ့အစည်း
၁၉၅၂ ခုနှစ်	၅ အညွှန်းရွာပညာစာမည်တွင်ပါသည်။		ကိုယ်ထူကိုယ်ထ
၁၉၅၃ ခုနှစ်	ဘုရားတော်ကြီး ကျောင်းဆောင်တည်ဆောက်	သာသနာ့တွန်းတား	အဖိုးရ
၁၉၅၅ ခုနှစ်	မူလတန်း ကျောင်းဆောင်တည်ဆောက်ခဲ့	စာရေးတတ်ဖတ်တတ်လာပြီး အသိပညာတို့လာ	ကိုယ်ထူကိုယ်ထ
၁၉၅၇ ခုနှစ်	ရွာလမ်း မြေကို ကိုင်စားစေဖောက်လုပ်ခဲ့	လမ်းပန်းဆက်သွယ်ရေးကောင်းမွန်လာ	ကိုယ်ထူကိုယ်ထ
၁၉၅၉ ခုနှစ်	စာသင်ကျောင်း ပြန်လည်ပြင်ဆင်	ကျောင်းဆောင်များ ပြန်လည်ပြင်ဆင်	ကိုယ်ထူကိုယ်ထ
၂၀၀၀ ခုနှစ်	ရွာဆောက်မင်း မြေကွက်တစ်ခုကို စတင်ဆောက်	ရွာကွက်ပြင်ဆင်ပြီး လာ	ကိုယ်ထူကိုယ်ထ
၂၀၀၅ ခုနှစ်	စာသင်ကျောင်းအတွက် စာပို့ဖြင့် ရရှိသည့် ဝန်ထောက်	စားကင်လှူဒါန်းမှုများ ဆက်တိုက်	Unicef
၂၀၀၆ ခုနှစ်	ရွေးချယ်ချဉ်းကပ်ရေး ကူတံတားကို တည်ဆောက်	ရွေးချယ်မှုများ ဆက်တိုက်	ကိုယ်ထူကိုယ်ထ
၂၀၀၇ ခုနှစ်	စာသင်ကျောင်း ပြင်ဆင်	ပညာရေးဆိုင်ရာ အဖွဲ့အစည်းတို့	ပြည်ပဖြင့် ဝန်ထောက်
၂၀၀၈ ခုနှစ်	စာသင်ကျောင်း ပြင်ဆင်	အဖွဲ့အစည်းများ	တိုင်းမျိုး
၂၀၀၉ ခုနှစ်	ဘုရားကြီး ကျောင်းလမ်း ကို ကျွန်ုပ်တို့ လမ်းခြင်း		မ. ယ. က. ကျန်း
၂၀၁၀ ခုနှစ်	ရွာကွက် ပြင်ဆင်ရေး အဖွဲ့အစည်းတို့		ဒီပမာန်
၂၀၁၁ ခုနှစ်	ရွာဆောက်မင်း ကွက်ကုန်လမ်း ခင်းခြင်း		မခိုင် သုသိန်း အဖိုးရ
၂၀၁၃ ခုနှစ်	ရွေးချယ်မှု ပြင်ဆင်ခြင်း		CDD
၂၀၁၄ ခုနှစ်	ရွေးချယ်မှု ဆောင်ရွက်		CDD
၂၀၁၅ ခုနှစ်	စာသင်ကျောင်း ပြင်ဆင်		

### ကျေးရွာသမိုင်းကြောင်းအပေါ် သုံးသပ်ချက်

- နေ့စွဲ ။ ။ ၂၉.၁၂.၂၀၁၅
- စတင်ချိန်။ ။ ၀၈:၀၀
- ပြီးဆုံးချိန်။ ။ ၀၉:၀၀

တနင်္သာရီတိုင်းဒေသကြီး၊ ကျွန်းစုမြို့နယ်၊ ညောင်ဘီးကျေးရွာအုပ်စု၊ အညွှန်းကျေးရွာဆိုင် တစ်ဆိုင်တွင် ကျေးရွာသမိုင်းကြောင်းကို စတင်ဆွေးနွေးခဲ့ပါသည်။ အညွှန်းကျေးရွာသည် လွန်ခဲ့သော နှစ်ပေါင်း (၄၀၀) ခန့်တွင် အိမ်ခြေ (၂၅) ဆောင်ဖြင့် စတင်တည်ထောင်ခဲ့ပါသည်။ လွန်ခဲ့သော နှစ်ပေါင်း (၃၅၀) ခန့်တွင် ဘုန်းတော်ကြီးကျောင်းကို ကိုယ်ထူကိုယ်ထစနစ်ဖြင့် စတင်တည်ထောင်ခဲ့ပါသည်။ (၁၉၅၆) ခုနှစ်တွင် မူလတန်းစာသင်ကျောင်းကို အစိုးရဌာနမှ ကူညီထောက်ပံ့ခဲ့ပါသည်။ (၁၉၆၅) ခုနှစ်တွင် ကျေးရွာလမ်းမကြီးကို ကိုယ်ထူကိုယ်ထစနစ်ဖြင့် စတင်တည်ထောင် ခဲ့ကြပါသည်။ (၁၉၇၇) ခုနှစ်တွင် စာသင်ကျောင်းပြုပြင် ခြင်းကို ကိုယ်ထူကိုယ်ထစနစ်ဖြင့် ဆောက်လုပ်နိုင် ခဲ့ကြသည်။ (၂၀၀၀) ခုနှစ်တွင် ရွာချောင်းကူးတံတားကို ကိုယ်ထူကိုယ်ထစနစ်ဖြင့် ဆောက်လုပ်ခဲ့ပါသည်။ (၂၀၀၅) ခုနှစ်တွင် စာသင်ကျောင်းအမိုးပြုပြင်ရန် ကိုယ်ထူကိုယ်ထ



စနစ်ဖြင့် ဆောက်လုပ်ခဲ့ပါသည်။ (၂၀၀၆) ခုနှစ်တွင် ရွှေဒူး - အညှင်းချောင်းကူးတံတားကို ကိုယ်ထူကိုယ်ထစနစ်ဖြင့် ဆောက်လုပ်ခဲ့ပါသည်။ (၂၀၀၈) ခုနှစ်တွင် စာသင်ကျောင်းပြုပြင်ရန် အတွက် UNICEF အဖွဲ့မှ လှူဒါန်းခဲ့သည်။ (၂၀၁၁) ခုနှစ်တွင် ဘုန်းတော်ကြီးကျောင်းလမ်းကွန်ဂရစ် ခင်းရန်အတွက် ကျွန်းစု (မ.ယ.က) အဖွဲ့မှ လှူဒါန်းခဲ့ပါသည်။ (၂၀၁၃) ခုနှစ်တွင် ပိုက်လိုင်းသွယ်ခြင်းကိုဦးမောင်ရီ မှ လှူဒါန်းခဲ့ပါသည်။ (၂၀၁၄) ခုနှစ်တွင် ချောင်းကူးတံတားကိုလူထုဗဟိုပြု စီမံကိန်းမှ ဆောက်လုပ်ခဲ့ပါသည်။ (၂၀၁၅) ခုနှစ်တွင် စာသင်ကျောင်းကို လူထုဗဟိုပြု စီမံကိန်းမှ ဆောက်လုပ် ခဲ့ပါသည်။

ဦးဆောင်ဆွေးနွေးသူ - ဦးဝင်းဇော်

ပါဝင်ဆွေးနွေးသူ - ကျား ( ၅ ) ဦး၊ မ ( ၂ ) ဦး

လူမှုနှင့် အရင်းအမြစ်ပြုမြေပုံ

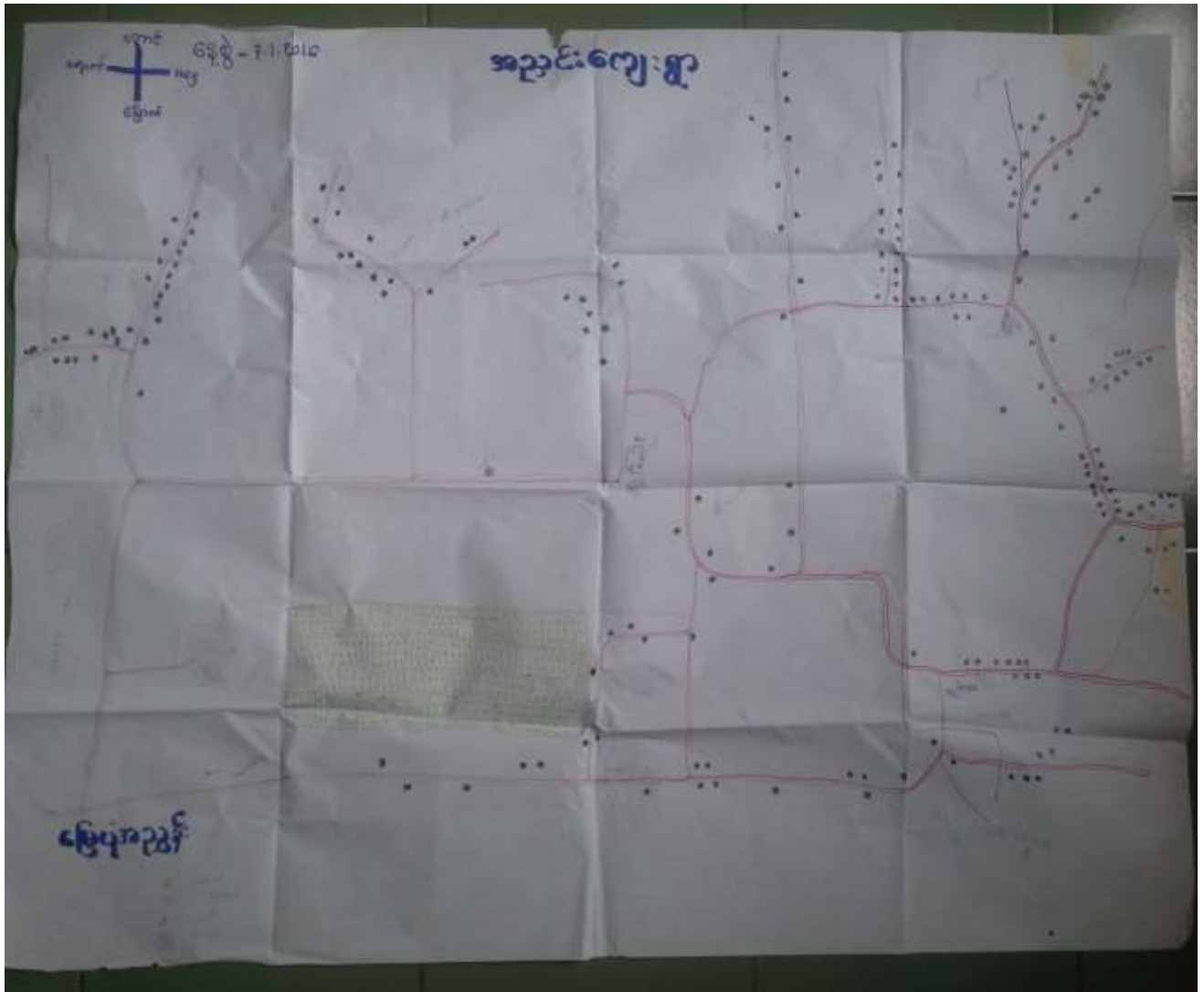



### လူမှုနှင့်အရင်းအမြစ်ပြုပြင်ဆင်ခြင်မှုအပေါ် သုံးသပ်ချက်

နေ့စွဲ ။ ။ ၂၉.၁၂.၂၀၁၅

စတင်ချိန် ။ ။ ၀၈:၀၀

ပြီးဆုံးချိန် ။ ။ ၁၀:၀၀

တနင်္သာရီတိုင်းဒေသကြီး၊ ကျွန်းစုမြို့နယ်၊ ညောင်ဘီးကျေးရွာအုပ်စု၊ အညှင်းကျေးရွာကိုအိမ်ခြေ(၂၅) ဆောင်ဖြင့် စတင်တည်ထောင်ခဲ့ပြီးယခုလက်ရှိအချိန်တွင် အိမ်ခြေ(၃၅၀)ဆောင်နှင့် အိမ်ထောင်စု( ၃၈၀ )စုခန့် ရှိပါသည်။ ကျေးရွာတွင် အမျိုးသားဦးရေ (၁၁၀၀) ဦး နှင့် အမျိုးသမီးဦးရေ ( ၁၂၀၀ ) ဦး ၊ စုစုပေါင်း( ၂၃၀၀ ) ဦးတို့ မှီတင်းနေထိုင်ကြပါသည်။ အညှင်းကျေးရွာ၏ မြောက်ဘက်တွင် ညောင်ဘီးကျေးရွာရှိပြီး၊ အနောက်ဘက်တွင် တောင်ပုကျေးရွာရှိပါသည်။အညှင်းကျေးရွာသည် တနင်္သာရီမြစ်ကမ်းနံဘေးတွင် တည်ရှိပြီးလယ်ယာစိုက်ပျိုးရေး နှင့် တံငါကို အဓိကလုပ်ကိုင်ကြပါသည်။ လူအနည်းစုမှာ ဥယျာဉ်နှင့် အရောင်းအဝယ် လုပ်ငန်းကို လုပ်ကိုင်ကြပါသည်။ အညှင်းကျေးရွာတွင် ဗမာလူမျိုးများ နေထိုင်ကြပြီး ဗုဒ္ဓဘာသာကို ကိုးကွယ်ကြပါသည်။ အညှင်းကျေးရွာ၏ ရွာပတ်လမ်းမကြီးသည် မြေသားလမ်းဖြစ်သောကြောင့် မိုးရာသီတွင် သွားလာရခက်ခဲပါသည်။ အညှင်းကျေးရွာတွင် အိမ်အများစုမှာ သစ်သားအိမ်များ ဖြစ်ကြပြီး၊ အနည်းစုမှာ တိုက်အိမ် ၊ ဝါးအိမ် များဖြစ်ကြပါသည်။ အညှင်းကျေးရွာ၏ ရွာအလယ်ပိုင်းတွင် စာသင်ကျောင်းရှိပါသည်။ ရွာ၏ အရှေ့ဘက်ပိုင်းတွင် ဘုန်းတော်ကြီးကျောင်းရှိပါသည်။

#### သောက်သုံးရေရရှိမှု

အညှင်းကျေးရွာတွင် သောက်သုံးရေရရှိမှုမှာ လက်တူးတွင်းများ ဖြစ်ပြီး နွေရာသီတွင် ရေအလုံအလောက် ရရှိပါသည်။

#### ပညာရေးနှင့်ကျန်းမာရေး

ပဲယားကျေးရွာတွင် မူလွန်ကျောင်းထိသာ ရှိသောကြောင့် အထက်တန်းကျောင်း တက်ရောက်လိုသူများ က ညောင်ဘီးရွာတွင် သွားရောက်၍တက်ရပါသည်။ ရွာတွင် ဆေးပေးခန်း မရှိသောကြောင့် ကျန်းမာရေးနှင့် ပတ်သက်ပြီး ဆေးကုသမှု ခံယူရန်အတွက် ညောင်ဘီးရွာတွင် သွားရောက်သခံရပါသည်။

#### အနှစ်ချုပ်

- အညှင်းကျေးရွာတွင် တစ်နှစ်တာပတ်လုံးရေလုံလောက်မှု ရ ရှိပါသည်။
- ရွာတွင် လမ်းမကောင်းသောကြောင့် ကျောင်းသူ/သားများ ၊ ခရီးသွားများအတွက် မိုးရာသီတွင် သွားလာရခက်ခဲပါသည်။
- ကျေးရွာတွင် ဆေးပေးခန်းမရှိသောကြောင့် ညောင်ဘီးကျေးရွာသို့သွားရောက်၍ဆေးကုသမှုခံယူရပါသည်။

ဦးဆောင်ဆွေးနွေးသူ - ဦးငွေရှင်

ပါဝင်ဆွေးနွေးသူ - ကျား ( ၅ ) ဦး ၊ မ ( ၅ ) ဦး



### ရာသီခွင်ပြ ပြက္ခဒိန်

ရာသီခွင်ပြ ပြက္ခဒိန်		Date - 28-10-2019											
အချက်အလက် / လမျက်နှာ	ဇန်နဝါရီ	ဖေဖော်ဝါရီ	မတ်	ဧပြီ	မေ	ဇွန်	ဇူလိုင်	ဇူလိုင်	စက်တင်ဘာ	အောက်တိုဘာ	နိုဝင်ဘာ	ဒီဇင်ဘာ	အချက်အလက်
ရာသီဥတု													
တရားစီမံခန့်ခွဲမှု													
ကျွန်းပင်များ													
အလုပ်အကိုင်													
မြေအောက်သတ္တဝါ													
ဝေဖန်မှု													
ထွက်ပစ္စည်း													
အသိပညာများ													

ရာသီခွင်ပြ ပြက္ခဒိန် အပေါ်သုံးသပ်ချက်

နေ့စွဲ ။ ။ ၂၈.၁၂.၂၀၁၅

စတင်ချိန်။ ။ ၁၁:၀၀

ပြီးဆုံးချိန်။ ။ ၁၂:၀၀

တနင်္သာရီတိုင်းဒေသကြီး၊ ကျွန်းစုမြို့နယ်၊ ညောင်ဘီးကျေးရွာအုပ်စု၊ ညောင်ဘီးကျေးရွာဘုန်းတော်ကြီးကျောင်းတွင် (၂၈.၁၂.၂၀၁၆)ရက်နေ့ (၁၁:၀၀)နာရီအချိန်တွင် ရာသီခွင်ပြ ပြက္ခဒိန်ကိုရေးဆွဲနိုင်ရန် ကျင်းပခဲ့ပါသည်။ ဆွေးနွေးချက်များအရ ညောင်ဘီးကျေးရွာ၏ အဓိကအသက်မွေးဝမ်းကြောင်းမှာ လယ်ယာလုပ်ငန်းကို အဓိကလုပ် ကိုင်ကြပါသည်။ လယ်ယာလုပ်ငန်းကို ကဆုန်လမှ နတ်တော်လအထိ လုပ်ကိုင်ကြသည်။ ယခုအခါ စက်ပစ္စည်း၊ ယန္တရားများ ပေါ်ပေါက်လာသောကြောင့် နေ့စားအလုပ်သမားများအတွက် အလုပ်အကိုင်အခွင့်အလမ်း နည်းပါးလာခဲ့သည်။ အမျိုးသမီးများ၏ အဓိကအသက်မွေးဝမ်းကြောင်း လုပ်ငန်းမှာ လယ်နှင့်ဥယျာဉ် များတွင် နေ့စားဝင်ရောက်လုပ်ကိုင် ခြင်းဖြစ်သည်။ အလုပ်ကြမ်းလုပ်ဆောင်ရာတွင် အမျိုးသားများက အမျိုးသမီးများထက် လုပ်အားခ ပိုမိုရရှိသည်ကို တွေ့ရှိရပါသည်။ အလုပ်အကိုင်အခွင့်အလမ်း ရှားပါးသောအချိန်များတွင် စားဝတ်နေရေး

အတွက် ကျဘမ်းအလုပ်များကို လုပ်ကိုင်ကြသည်။ ရာသီပေါ်သီးနှံ ထွက်ရှိချိန်တွင် မိသားစုများအတွက် စားဝတ်နေရေး အဆင်ပြေမှု ရှိပါသည်။

### အနှစ်ချုပ်

ညောင်ဘီးကျေးရွာ၏ အဓိကအသက်မွေးဝမ်းကြောင်း လုပ်ငန်းမှာလယ်ယာလုပ်ငန်းဖြစ်ပါသည်။ ဆင်းရဲ နွမ်းပါးသောသူများသောကြောင့် စားဝတ်နေရေးအဆင်ပြေစေရန် အတွက် နေ့စားအလုပ်ကိုလုပ်ကိုင်လေ့ ရှိကြသည်။

ဦးဆောင်ဆွေးနွေးသူ - ဦးထွေးစိန်

ပါဝင်ဆွေးနွေးသူ - ကျား( ၁၀ )၊ မ (၁၅ )

### အဖွဲ့အစည်းချိတ်ဆက်မှုပြမြေပုံ



### အဖွဲ့အစည်းချိတ်ဆက်ပြ မြေပုံအပေါ် သုံးသပ်ချက်

နေ့စွဲ ။ ။ ၂၉.၁၂.၂၀၁၅

စတင်ချိန်။ ။ ၁၀း၀၀

ပြီးဆုံးချိန်။ ။ ၁၁း၀၀

တနင်္သာရီတိုင်းဒေသကြီး၊ ကျွန်းစုမြို့နယ်၊ ညောင်ဘီးကျေးရွာအုပ်စု၊ အညှင်းကျေးရွာတွင်ရှိသော အဖွဲ့အစည်းများမှာ အုပ်ချုပ်ရေးအဖွဲ့၊ ကာလသား၊ ကာလသမီး၊ အိမ်ထောင်ငယ်၊ မိန်းမကြီး၊ ဂေါပက၊ ရပ်မိရပ်ဖ၊ မိဘဆရာအသင်း၊ ကျောင်းအကျိုးတော်ဆောင်၊ မီးသတ် ၊ လူထုဗဟိုပြုစီမံကိန်းကော်မတီ၊ NLD၊ ပြည်ခိုင်ဖြိုး၊ တိုင်းရင်းသားစည်းလုံးညီညွတ်ရေးပါတီ တို့ဖြစ်ပါသည်။ ကျေးရွာသို့ တိုက်ရိုက်ထိတွေ့ထောက်ပံ့နေသော အဖွဲ့အစည်းများမှာ မ.ယ.က၊ ငှက်ဖျားတိုက်ဖျက်ရေး၊ ကမ္ဘာ့ဘဏ်၊ သမချေးငွေ၊ အစိုးရဌာနဆိုင်ရာအဖွဲ့တို့ ဖြစ်ပါသည်။ ညောင်ဘီးကျေးရွာ၏ အဖွဲ့အစည်းများသည် ကျေးရွာဖွံ့ဖြိုးတိုးတက်ရေးကို စည်းလုံးညီညွတ်စွာဖြင့် ဝိုင်းဝန်းလုပ်ဆောင်ပေးကြပါသည်။

#### ဦးဆောင်ဆွေးနွေးသူ - ဦးဝင်းဇော်

ပါဝင်ဆွေးနွေးသူ - ကျား (၂၀) ဦး ၊ မ (၁၅) ဦး

#### ပြဿနာသစ်ပင်များ

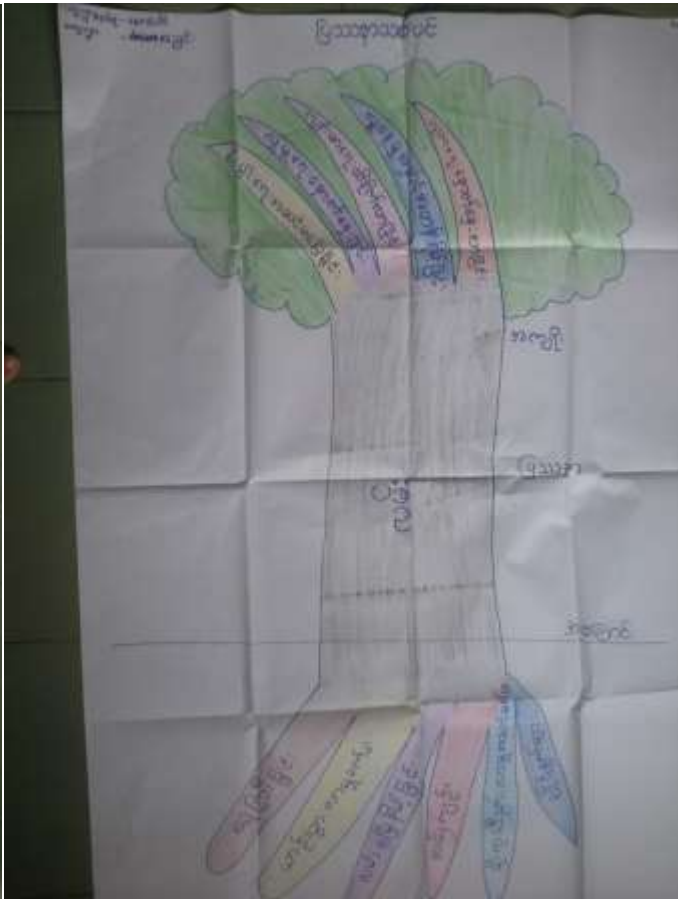
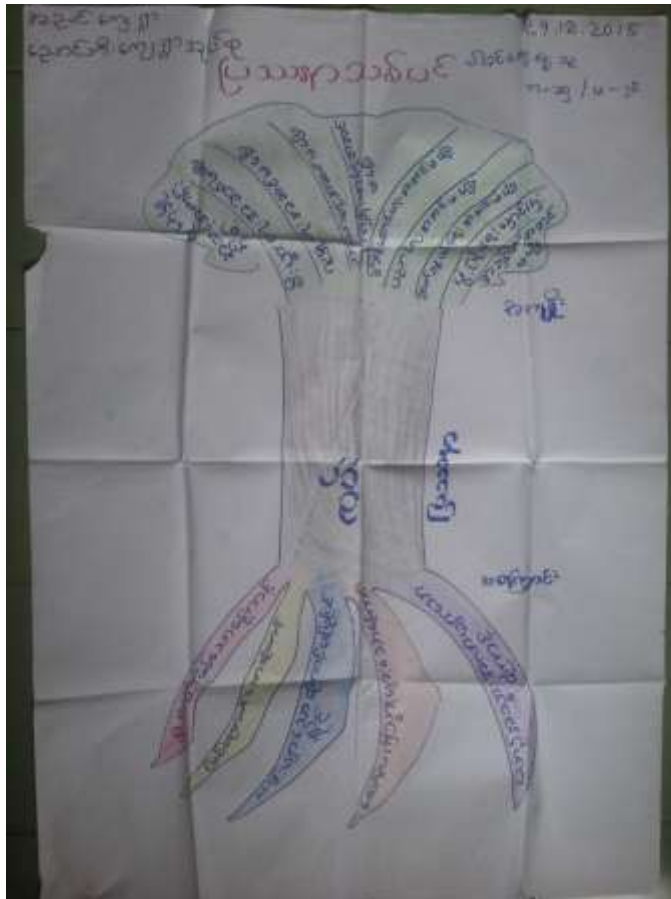

### ပြဿနာသစ်ပင်များအပေါ်သုံးသပ်ချက်

နေ့စွဲ ။ ။ ၂၉.၁၂.၂၀၁၅

တနင်္သာရီတိုင်းဒေသကြီး၊ ကျွန်းစုမြို့နယ်၊ ညောင်ဘီးကျေးရွာအုပ်စု၊ အညင်းကျေးရွာ၏ အခက်အခဲများကို ဖော်ထုတ်သိရှိနိုင်စေရန်နှင့် ရည်မှန်းချက်များကို ဖော်ထုတ်နိုင်ရန် ပြဿနာသစ်ပင် (၂)ပင်ကို အသုံးပြုခဲ့သည်။ ပြဿနာသစ်ပင် (၂)ပင်ကို (၂၉.၁၂.၂၀၁၅) ရက်နေ့တွင် ကျင်းပသောပထမအကြိမ် ကျေးရွာအစည်းအဝေးတွင် အမျိုးသားအဖွဲ့နှင့် အမျိုးသမီးအဖွဲ့ သီးသန့်ခွဲ၍ ဆွေးနွေးခဲ့ကြသည်။ ပြဿနာသစ်ပင် (၂)ပင်လုံးတွင် လမ်းအခက်ခဲ ပြဿနာများကို ဆွေးနွေးခဲ့ကြသည်။ ထို့အပြင် ကျေးရွာ၏ အခြားအခက်ခဲများအဖြစ် ရေကြီးခြင်း၊ ယာဉ်သွားလာမှု အဆင်မပြေခြင်း၊ လမ်းမြေနှိမ်ခြင်း၊ မိုးရာသီတွင် သွားလာရေးအဆင်မပြေသဖြင့် စီးပွားရေးအဆင်မပြေခြင်း၊ လူနေမှု အဆင့်အတန်းနိမ့်ခြင်း၊ ကျန်းမာရေးထိခိုက်လာခြင်းနှင့် ကျေးရွာဖွံ့ဖြိုးမှု နှောင့်နှေးခြင်း၊ ပညာရေး နှောင့်နှေးခြင်းများ ဆွေးနွေးခဲ့ကြပါသည်။ ကျေးရွာဖွံ့ဖြိုးရေးအတွက် ကျေးရွာသူ/ကျေးရွာသားများအလိုရှိသောလုပ်ငန်းများမှာကွန်ဂရစ် လမ်း၊ စာသင်ကျောင်း၊ မီးလင်းရေး၊ ဆေးပေးခန်း၊ ရုံးခန်း ၊ ရေရရှိရေးတို့ကိုအဓိကထားဆွေးနွေးခဲ့ကြပါသည်။

#### အနှစ်ချုပ်

ပြဿနာသစ်ပင် (၂) ပင်ဆွေးနွေးချက်များကို လေ့လာခြင်းအားဖြင့် စီးပွားရေး အဆင်မပြေ သောကြောင့် စားဝတ်နေရေး ခက်ခဲသဖြင့် အတိုးနှုန်းသက်သာသည့် ချေးငွေ လုပ်ငန်းများအပေါ် မူတည်၍ ကိုယ်ပိုင် တစ်ပိုင်တစ်နိုင် လုပ်ငန်းများ လုပ်ဆောင်လိုခြင်းများကို တွေ့ရပါသည်။

ဦးဆောင်ဆွေးနွေးသူ - ဦးဝင်းဇော်

ပါဝင်ဆွေးနွေးသူ - ကျား ( ၂၀ ) ၊ မ ( ၃၀ )

#### ပင့်ကူအိမ်မြေပုံ

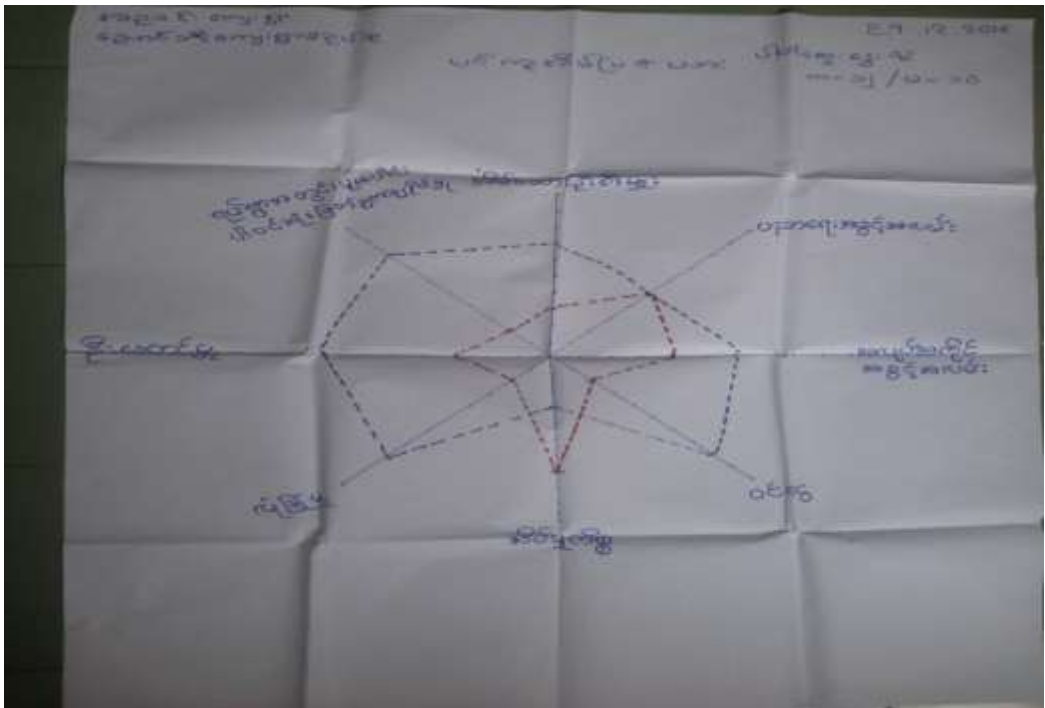



### ပင့်ကူအိမ်မြေပုံအပေါ် သုံးသက်ချက်

နေ့စွဲ ။ ။ ၂၉.၁၂.၂၀၁၅

စတင်ချိန်။ ။ ၁၁:၀၀

ပြီးဆုံးချိန်။ ။ ၁၂:၀၀

တနင်္သာရီတိုင်းဒေသကြီး၊ ကျွန်းစုမြို့နယ်၊ ညောင်ဘီးကျေးရွာအုပ်စု၊ အညှင်းကျေးရွာပထမအကြိမ် အစည်းအဝေးမပြုလုပ်မီ လွှတ်ရည်ဆိုင်တွင် ပင့်ကူအိမ်မြေပုံကို စတင်အသုံးပြုခဲ့သည်။ ရည်ရွယ်ချက်မှာ ကျေးရွာအတွင်း အမျိုးသားနှင့် အမျိုးသမီးတို့၏ အခန်းကဏ္ဍများကို နှိုင်းယှဉ် လေ့လာနိုင်ရန်ဖြစ်သည်။ ထိုသို့လေ့လာနိုင်ရန် အမျိုးသား အမျိုးသမီး သီးသန့်အဖွဲ့ခွဲ၍ အမျိုးသမီးအဖွဲ့မှ ဆွေးနွေးရန် အချက်အလက် များကို ဖော်ထုတ်စေရာ အချက် (၈) ချက် ထွက်ပေါ်လာပါသည်။ ထိုအချက် (၈) ချက်မှာ (၁)အလုပ်အကိုင် အခွင့်အလမ်း၊ (၂) အိမ်မှုကိစ္စ၊ (၃) ရပ်ရွာ အတွင်းပူးပေါင်းပါဝင်မှု၊ (၄) ပညာတတ်မြောက်မှု၊ (၅) ဝင်ငွေရှာဖွေ နိုင်မှု၊ (၆) လုံခြုံမှု၊ (၇) ဦးဆောင်နိုင်မှု၊ (၈) ဥစ္စာ ပစ္စည်းပိုင်ဆိုင်မှုတို့ဖြစ်သည်။ ထိုနောက် ထိုအချက်အလက်များကိုအမျိုးသားအမျိုးသမီးသီးသန့်ခွဲ၍ဆွေးနွေးချက်များကို ခြုံငုံသုံးသပ်ရလျှင် ပညာတတ်မြောက်မှုတွင် တန်းတူဖြစ်ကြောင်း၊ ပူးပေါင်းပါဝင်မှုတွင် အမျိုးသားများက များပြားကြောင်း၊ အိမ်မှုကိစ္စတွင် အမျိုးသမီးများကအများဆုံးလုပ်ကိုင်နေကြောင်း၊ အလုပ်အကိုင်အခွင့်အလမ်းတွင် ပိုမိုရရှိကြောင်းစသည်ဖြင့် တွေ့ရှိရပါသည်။

### အနှစ်ချုပ်

အမျိုးသမီးထု၏ ဆန္ဒသဘောထားမှာ အမျိုးသားများနှင့် တန်းတူလုပ်ဆောင်ခွင့်၊ အခွင့်အလမ်းများ၊ ပူးပေါင်းပါဝင် မှုများ၊ ဆုံးဖြတ်ချက်ချနိုင်မှု တို့တွင်လည်း ပါဝင်လာလျှင် ပို၍ကောင်းမွန်မည်ဖြစ်ကြောင်း ဆွေးနွေးပွဲများတွင် ပြောကြားခဲ့ပါသည်။ အညှင်းကျေးရွာ၏ ပင့်ကူအိမ်မြေပုံအပေါ် ခြုံငုံသုံးသပ်ရလျှင် အမျိုးသမီးများကို နေရာတိုင်းတွင် တန်းတူအခွင့်အရေးများ ဖော်ဆောင်ပေးရန် လိုအပ်ပါကြောင်းစသည်ဖြင့် သုံးသပ်ရပါသည်။

ဦးဆောင်ဆွေးနွေးသူ -

ပါဝင်ဆွေးနွေးသူ - ကျား ( ၁၅ )ဦး၊ မ ( ၁၂ )ဦး



ထိခိုက်လွယ်အုပ်စုကိုသုံးသပ်ခြင်း

အချက်အလက်များ  
ရက်စွဲ - ၂၉-၁၂-၂၀၁၅  
ဒီပဲခဲးခရိုင် - ၁၀-၀၀/၁၄-၅

ထိခိုက်လွယ်သော အုပ်စုကို သုံးသပ်ခြင်း

စဉ်	အုပ်စု	သွင်ပြင်ပတ်ဝန်းကျင်	အထောက်အကူ	အရေအတွက်
၁။	ပြည်သူ့အုပ်စု	လယ်၊ ခက်ပျက်၊ ရေကန်၊ တောင်၊ နေရောင်	အားပေးမှု၊ မိသားစု၊ အိမ်ထောင်ရေး	၇%
၂။	သမားအုပ်စု	လယ်၊ ခက်ပျက်၊ တောင်ပေါ်၊ အိမ်ထောင်ရေး၊ သစ်သီး၊ အိမ်ထောင်ရေး၊ ရေပါးစက်	ပိုင်ဆိုင်မှု၊ အားပေးမှု၊ အိမ်ထောင်ရေး	၁၅%
၃။	မပြည်သူ့အုပ်စု	လယ်၊ ခက်ပျက်၊ လှေသား၊ တောင်ပေါ်	အားပေးမှု၊ အိမ်ထောင်ရေး၊ အိမ်ထောင်ရေး၊ အိမ်ထောင်ရေး၊ အိမ်ထောင်ရေး၊ အိမ်ထောင်ရေး၊ အိမ်ထောင်ရေး	၇၈%

အသက်မွေးဝမ်းကြောင်းပြဇယား

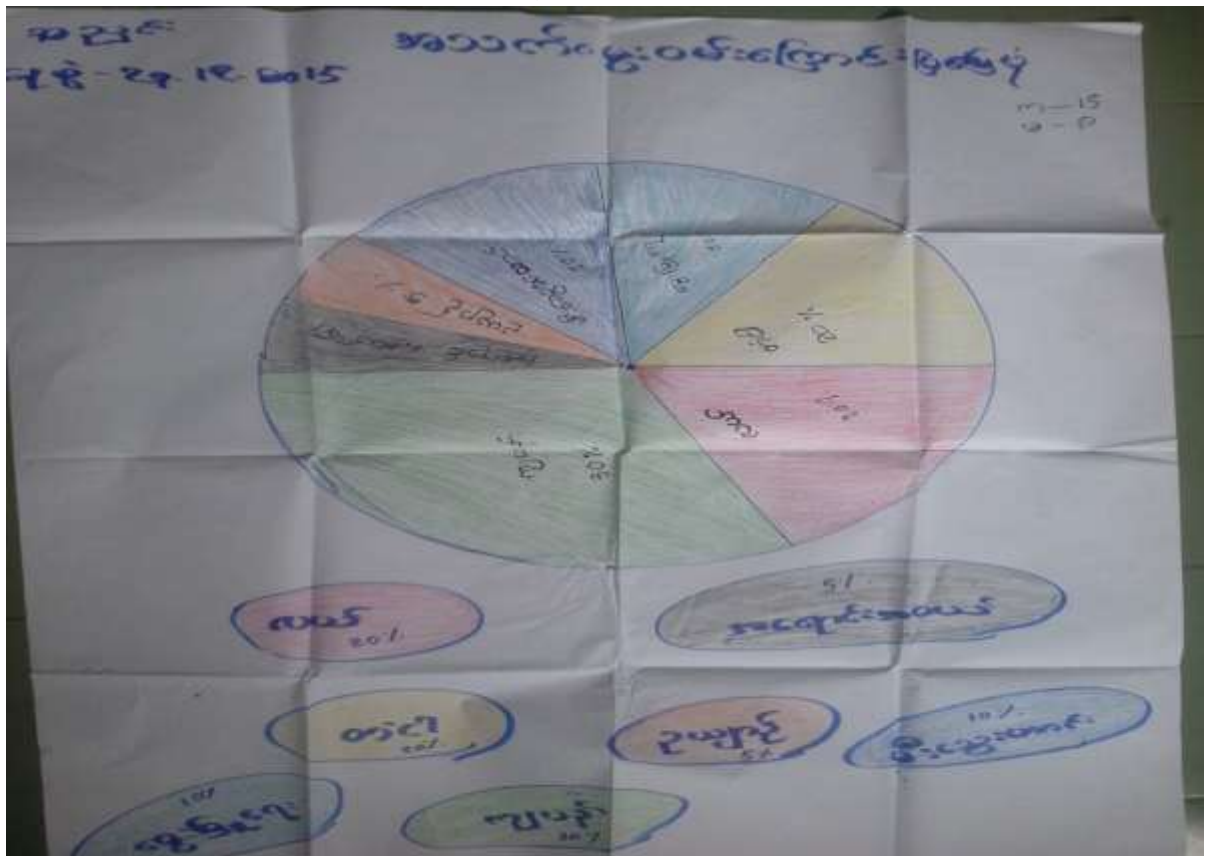



### အသက်မွေးဝမ်းကြောင်းပြဇယားအပေါ် သုံးသပ်ချက်

နေ့စွဲ ။ ။ ၂၉.၁၂.၂၀၁၅

စတင်ချိန်။ ။ ၀၄:၀၀(ညနေ)

ပြီးဆုံးချိန်။ ။ ၀၅:၀၀(ညနေ)

တနင်္သာရီတိုင်းဒေသကြီး၊ ကျွန်းစုမြို့နယ်၊ ညောင်ဘီးကျေးရွာအုပ်စု၊ အညှင်းကျေးရွာတွင် ရွာသူ/သားများ စုပေါင်း၍ အသက်မွေးဝမ်းကြောင်းပြမြေပုံကို ရေးဆွဲခဲ့ပါသည်။ အညှင်းကျေးရွာ၏ အသက်မွေးဝမ်းကြောင်း လုပ်ငန်းများမှာ ကျဘမ်း (၃၀%)၊ လယ် (၂၀%)၊ တံငါ (၂၀%)၊ မွေးမြူရေး(၁၀%)၊ မီးသွေးဖောင်း(၁၀%)၊ ဥယျာဉ်(၅%) နှင့်အရောင်းအဝယ်(၅%) စသည့် လုပ်ငန်းများဖြင့် အသက်မွေးဝမ်းကြောင်း ပြုနေရပါသည်။

အသက်မွေးဝမ်းကြောင်းပြမြေပုံသည် လူမှုရေးအခြေပြဇယားနှင့် ချိတ်ဆက်သော်လည်း ၎င်းမြေပုံကို ကြည့်ခြင်းအားဖြင့် ကျေးရွာသူ/သားများတို့၏ အသက်မွေးဝမ်းကြောင်းအလုပ်အကိုင်နှင့် ရာခိုင်နှုန်းများကို သိရှိနိုင်သည်။ ထိုမြေပုံတွင် အညှင်းကျေးရွာ၏ ကျဘမ်းလုပ်ကိုင်စားသောက်သူမှာ များပြားသောကြောင့် မပြေလည်သော ရာခိုင်နှုန်းမှာ ထက်ဝက်ခန့် ရှိနေကြောင်းသိရှိရပါသည်။

ဦးဆောင်ဆွေးနွေးသူ - ဦးကြည်လွင်

ပါဝင်ဆွေးနွေးသူ - ကျား (၁၅) ၊ မ (၁၀)

ခါတ်ပုံမှတ်တမ်းခါတ်ပုံများ



ပထမအကြိမ် ရွာလုံးကျွတ် အစည်းအဝေး



ပထမအကြိမ် ရွာလုံးကျွတ် အစည်းအဝေး



မှတ်တမ်းဓါတ်ပုံများ



ပထမအကြိမ်ရွာလုံးကျွတ်အစည်းအဝေး



ပထမအကြိမ်ရွာလုံးကျွတ်အစည်းအဝေး

ကော်မတီဝင်များစာရင်း

စဉ်	အမည်	ကျား၊ မ	ရာထူး
၁	ဦးကြည်လွင်	ကျား	ကျေးရွာစီ/ထောက် ဥက္ကဋ္ဌ
၂	ဒေါ်မိတင်	မ	ကျေးရွာစီ/ထောက် ဥက္ကဋ္ဌ
၃	ဦးကြည်ဟို	ကျား	စောင့်ကြည့်၊ ကြီးကြပ်ရေးဆပ်ကော်မတီ
၄	ဒေါ်သီသီနွယ်	မ	စောင့်ကြည့်၊ ကြီးကြပ်ရေးဆပ်ကော်မတီ
၅	ဒေါ်နွယ်မိုး	မ	စောင့်ကြည့်၊ ကြီးကြပ်ရေးဆပ်ကော်မတီ
၆	ဦးညွန့်ဝင်း	ကျား	ဝယ်ယူရေးဆပ်ကော်မတီ
၇	ဦးခင်မောင်စိုး	ကျား	ဝယ်ယူရေးဆပ်ကော်မတီ
၈	ဒေါ်ခိုင်ယုဇင်	မ	ဝယ်ယူရေးဆပ်ကော်မတီ
၉	ဦးဆန်းလွင်	ကျား	လည်ပတ်ရေးနှင့် ပြင်/ထိန်းဆပ်ကော်မတီ
၁၀	ဦးစံလင်း	ကျား	လည်ပတ်ရေးနှင့် ပြင်/ထိန်းဆပ်ကော်မတီ
၁၁	ဒေါ်စုကြည်	မ	လည်ပတ်ရေးနှင့် ပြင်/ထိန်းဆပ်ကော်မတီ
၁၂	ဦးထွေးစိန်	ကျား	စေတနာ့ဝန်ထမ်း
၁၃	ဒေါ်စန္ဒာအေး	မ	စေတနာ့ဝန်ထမ်း
၁၄	ဦးကြာပိုင်	ကျား	အကြံပြုတိုင်ကြားဖြေရှင်းရေး
၁၅	ဒေါ်တင်တင်ချို	မ	အကြံပြုတိုင်ကြားဖြေရှင်းရေး
၁၆	ဦးသန်းလင်း	ကျား	ကျေးရွာစာရင်းကိုင်



ကျေးရွာ အခြေခံ အချက်အလက်များ (ပုံစံ - ၈ - ၁)



ပုံစံ ၈-၁ ကျေးရွာအခြေခံအချက်အလက်များ (Form PC 1)

လယ်ဥယျာဉ်ရွက်/ ကျေးရွာထပ်ရွာသို့ ဝယ်ယူရန် ပိတ်ဆက်ရန် သို့မဟုတ် သေဆုံးပါက ကျေးရွာအခြေခံအချက်အလက်များကို ပြန်လည်စစ်ဆေးရမည်။

ရွာခေါင်းဆောင်များအား ကျေးရွာအခြေခံအချက်အလက်များကို ပေးအပ်ရန် တောင်းဆိုရမည်။ ဤအချက်အလက်များကို ပြန်လည်စစ်ဆေးရန် အတွက် အချက်အလက်များကို ပြန်လည်စစ်ဆေးရမည်။

ရွာအခြေခံအချက်အလက်များကို ပြန်လည်စစ်ဆေးရန် အတွက် အချက်အလက်များကို ပြန်လည်စစ်ဆေးရမည်။

ကျေးရွာအုပ်စုအမျိုးအမည် <u>ဒီးခါခါရွာ</u>	ကျေးရွာအုပ်စုအမျိုးအမည် နံပါတ် <u>47743/47</u>	လူထုစုစည်းရန်အတွက်အမည်
ပြည်နယ်၊ တိုင်းဒေသကြီး၊ တနင်္သာရီတိုင်းဒေသကြီး	မြို့နယ် ကျွန်းဖု	ကျေးရွာအုပ်စု <u>ရွာအုပ်စု</u>
	ကျေးရွာအုပ်စု <u>ရွာအုပ်စု</u>	ကျေးရွာ <u>ရွာအုပ်စု</u>

လူဦးရေ လူမျိုးစု	အိမ်ထောင်စုအရေအတွက်	ကိုးကွယ်သည့်ဘာသာ	အိမ်ထောင်စုအရေအတွက်
လူမျိုးစု (၁) <u>အခြား</u>	<u>၃၈၀</u>	ဘာသာ(၁)-----	<u>၃၈၀</u>
လူမျိုးစု (၂)-----		ဘာသာ(၂)-----	
လူမျိုးစုစုစု-----		ဘာသာရော-----	

	အမျိုးသား(အရေအတွက်)	အမျိုးသမီး(အရေအတွက်)
လူဦးရေ <u>၂၃၈၀</u>	<u>၁၁၈၀</u>	<u>၁၂၀၀</u>
အိမ်ထောင်စုဦးရ်	<u>၃၇၀</u>	<u>၃၈၀</u>

(၅) လက်လှမ်းမီအသုံးပြုနိုင်သည့် အဆောက်အအုံများ

အဆောက်အအုံအမျိုးအစား	အမှတ် ခြံမိ	ကျန်းမာရေး	အမှတ်ခြံ မိ	ဘာသာရေးအဆောက် အအုံ	အမှတ် ခြံမိ
အထက်တန်းကျောင်း	<input type="checkbox"/>	ဆေးရုံ	<input type="checkbox"/>	ဝေလီ	<input checked="" type="checkbox"/>
အလယ်တန်းကျောင်း	<input checked="" type="checkbox"/>	ကျန်းမာရေးဌာန	<input type="checkbox"/>	ဘုန်းကြီးကျောင်း	<input checked="" type="checkbox"/>
မူလတန်းကျောင်း	<input type="checkbox"/>	ကျန်းမာရေးဌာနခွဲ	<input type="checkbox"/>	ဟိန္ဒူဘုရားကျောင်း	<input type="checkbox"/>
မူကြိုကျောင်း	<input type="checkbox"/>	ဆေးပေးခန်း	<input type="checkbox"/>	ခရစ်ယာန်ကျောင်း	<input type="checkbox"/>
အခြား	<input type="checkbox"/>	အခြား	<input type="checkbox"/>	ဝလီ	<input type="checkbox"/>
				အခြား	<input type="checkbox"/>
မှတ်ချက်		မှတ်ချက်		မှတ်ချက်	



(ဂ) ကွမ်းကွင်းသုခုမပတ်လမ်း ၊ ကော့ရွာတွင်နေထိုင်သော သို့မဟုတ် တခြားရွာမှလာရောက်သော ကွမ်းကွင်းသုခုမ

(၁) လယ်ယာစိုက်ပျိုးရေး		(၂) ကုန်းပေါက်		(၃) လက်မှုပညာစက်မှု				
ရွာတွင်နေထိုင်သူ	တခြားရွာမှလာသူ		ရွာတွင်နေထိုင်သူ	တခြားရွာမှလာသူ		ရွာတွင်နေထိုင်သူ	တခြားရွာမှလာသူ	
မူလတန်းမြင့်ဆရာမ	<input type="checkbox"/>	<input type="checkbox"/>	ဆရာမ	<input type="checkbox"/>	<input type="checkbox"/>	လက်သမား	<input checked="" type="checkbox"/>	<input checked="" type="checkbox"/>
အလယ်တန်းမြင့်ဆရာမ	<input type="checkbox"/>	<input type="checkbox"/>	လက်ထောက်ကုန်းပေါက်	<input type="checkbox"/>	<input type="checkbox"/>	ပန်းရံ	<input checked="" type="checkbox"/>	<input checked="" type="checkbox"/>
အလယ်တန်းမြင့်ဆရာမ	<input checked="" type="checkbox"/>	<input checked="" type="checkbox"/>	အမျိုးသမီးကုန်းပေါက်	<input type="checkbox"/>	<input type="checkbox"/>	လွှဲစစ်ဆိုင်ရာ	<input type="checkbox"/>	<input type="checkbox"/>
မူကြိုဆရာမ	<input type="checkbox"/>	<input type="checkbox"/>	အရိယာ	<input type="checkbox"/>	<input type="checkbox"/>	ရေစိုက်သွယ်သူ	<input checked="" type="checkbox"/>	<input type="checkbox"/>
အခြား	<input type="checkbox"/>	<input type="checkbox"/>	ပြင်သစ်ကုန်းပေါက် (၁)/(၂)	<input type="checkbox"/>	<input type="checkbox"/>	လက်ပြင်ဆရာ	<input checked="" type="checkbox"/>	<input type="checkbox"/>
အခြား			အခြား			အခြား		

(ဃ) ကော့ရွာသို့ ရောက်ရှိနိုင်သည့် လမ်းအခြေအနေ / ကော့ရွာတစ်ရွာသည် ၎င်း၏ ကော့ရွာအုပ်စုနှင့် ဆက်သွယ်ထားသော လမ်းအခြေအနေ (အောက်ဖော်ပြပါ)

ကော့ရွာကြီးလမ်း: \_\_\_\_\_  
 ကော့ရွာအိမ်လမ်း: \_\_\_\_\_  
 ကော့ရွာလမ်း: \_\_\_\_\_  
 ဝါးလမ်း: \_\_\_\_\_  
 ကွန်းကုန်းလမ်း: \_\_\_\_\_  
 လှသွားလမ်း: \_\_\_\_\_  
 မော်တော်ဆိုင်ကယ်လမ်း: \_\_\_\_\_  
 အခြား: \_\_\_\_\_

- (င) ကော့ရွာသို့ ပို့ဆောင်ရာ
- (၁) လူထုပို့ဆောင်ရေးဌာနမှ ပို့ဆောင်မှု ဤကော့ရွာတွင် ကော့ရွာသို့ ပို့ဆောင်မှု ပြုနိုင်ပါသလား? ဝိုင်၊ ပီ
  - (၂) ဝိုင်၊ ပီ ဤကော့ရွာကို မည်သည့် ရက်တွင် ပြင်ဆင်ပို့ဆောင်ပါသနည်း? ဝိုင်၊ ပီ
  - (၃) ဤကော့ရွာကို ခြွယ်ယာပို့ဆောင်ခြင်းပါသလား? ဝိုင်၊ ပီ

- (စ) ဝိုင်၊ ပီ အခြေအနေ
- (၁) ဤကော့ရွာအိမ်လမ်းမှ ၎င်းကော့ရွာအုပ်စုအိမ်လမ်းအထိ ဝိုင်၊ ပီ ပြင်ဆင်မှု ကြားဝင်ပါသနည်း? ဝိုင်၊ ပီ
  - (၂) ဤကော့ရွာမှ ၎င်းကော့ရွာအုပ်စုအိမ်လမ်းအထိ သွားလာရာတွင် ကြားဖြင့် သည် အချိန် \_\_\_\_\_
- ဝိုင်၊ ပီ ကြားဖြင့် ကြားဖြင့် \_\_\_\_\_ ဆက်လက် / မော်တော်ဆိုင်ကယ် / မြေလှောင် / လမ်း / မော်တော်ဆိုင်ကယ် /  
 အခြား: \_\_\_\_\_ သေတ္တံကို မြင်သွားလျှင် ကြားဖြင့် သည် အချိန် \_\_\_\_\_  
 ဝိုင်၊ ပီ ကြားဖြင့် ကြားဖြင့် \_\_\_\_\_ ဆက်လက် / မော်တော်ဆိုင်ကယ် / မြေလှောင် / လမ်း / မော်တော်ဆိုင်ကယ် /  
 အခြား: \_\_\_\_\_ သေတ္တံကို မြင်သွားလျှင် ကြားဖြင့် သည် အချိန် \_\_\_\_\_

(ဆ) ထပ်တန်းကွင်းသို့ သွားသော အန္တရာယ် -  
 ဤကော့ရွာနှင့် ဝိုင်၊ ပီ မြင်ကွင်းသို့ သွားသော အန္တရာယ် ကုန်ရောက်မှု မြင်ရပါသလား။  
 ဝိုင်၊ ပီ  ဝိုင်၊ ပီ မြင်ရပါမည်



(၈) ကျေးရွာတွင် ခွဲစည်းထားသော အဖွဲ့အစည်းများ

လူထုဝန်ထမ်းဆောင်မှုဦးစီးဌာနမှ ဤကျေးရွာတွင် ကျေးရွာဖွံ့ဖြိုးရေးအတွက် အစိုးရ(သို့) ကျေးရွာအဖွဲ့များကိုယ်တိုင်(သို့) စီမံကိန်းဆောင်ရွက်မှု ခွဲစည်းထားသည့် အဖွဲ့အစည်းများရှိပါသလား။

-----  
-----  
-----

ကျေးရွာခေါင်းစောင်

အမည် *ဒေါ်ခင်အေး*

လက်မှတ် *[Signature]* ခန့် ၆.၁.၂၀၁၆

လူထုစည်းရုံးရေးမှူး

အမည်

လက်မှတ် ခန့်



ပြည်ထောင်စုအဖွဲ့ဝင်များ၏ အချက်အလက်များ	၇. ၅. ၂၀၁၆	၇. ၅. ၂၀၁၆	၅	၂၆	၂၀၁၆
ပြည်ထောင်စုအဖွဲ့ဝင်များ၏ အချက်အလက်များ	၃. ၃. ၂၀၁၆	၃. ၃. ၂၀၁၆	၃	၅	၂၀၁၆
ပြည်ထောင်စုအဖွဲ့ဝင်များ၏ အချက်အလက်များ	မရှိ	မရှိ	မရှိ	မရှိ	မရှိ
ပြည်ထောင်စုအဖွဲ့ဝင်များ၏ အချက်အလက်များ					
ပြည်ထောင်စုအဖွဲ့ဝင်များ၏ အချက်အလက်များ					
ပြည်ထောင်စုအဖွဲ့ဝင်များ၏ အချက်အလက်များ					
ပြည်ထောင်စုအဖွဲ့ဝင်များ၏ အချက်အလက်များ					
ပြည်ထောင်စုအဖွဲ့ဝင်များ၏ အချက်အလက်များ					
ပြည်ထောင်စုအဖွဲ့ဝင်များ၏ အချက်အလက်များ					
ပြည်ထောင်စုအဖွဲ့ဝင်များ၏ အချက်အလက်များ					





၁. ငွေပိတ်ခြင်း- ဤကဏ္ဍတွင် ငွေပိတ်ဆောင်ရွက်ရမည့် အစားအကုန်များ (၅) မျက်နှာတွင် ငွေပိတ်ဆောင်ရွက်ရမည့် အစားအကုန်များသည် အဓိက ငွေပိတ်ဆောင်ရွက်ရမည့် အစားအကုန်များ ဖြစ်သည်။

အမျိုးအမည်ပြသော ငွေပိတ်ဆောင်ရွက်ရမည့် အစားအကုန်များ	အမျိုးအမည်ပြသော ငွေပိတ်ဆောင်ရွက်ရမည့် အစားအကုန်များ
၀၁။ လာရှုစာဆိုင် ခြေလှမ်းစေရန်။	၀၁။ လာရှုစာဆိုင် ခြေလှမ်းစေရန်။
၀၂။ ငွေပိတ်ဆောင်ရွက်ရမည့် အစားအကုန်များ စေရန်။	၀၂။ ငွေပိတ်ဆောင်ရွက်ရမည့် အစားအကုန်များ စေရန်။
၀၃။ ပညာရေး ဖွံ့ဖြိုးရေး အဖွဲ့အစည်းများ ဖွဲ့စည်းရန်။	၀၃။ ပညာရေး ဖွံ့ဖြိုးရေး အဖွဲ့အစည်းများ ဖွဲ့စည်းရန်။
၀၄။ ပညာရေး အဖွဲ့အစည်းများ ဖွဲ့စည်းရန်။	၀၄။ ပညာရေး အဖွဲ့အစည်းများ ဖွဲ့စည်းရန်။
၀၅။ ပညာရေး အဖွဲ့အစည်းများ ဖွဲ့စည်းရန်။	၀၅။ ပညာရေး အဖွဲ့အစည်းများ ဖွဲ့စည်းရန်။











ပေးအပ်သည့် အချက်အလက်များကို အောက်ဖော်ပြပါအတိုင်း စစ်ဆေးကြည့်ပါ။

အချက်အလက်များကို ပြန်လည်စစ်ဆေးပြီးနောက်

အချက်အလက်များကို အောက်ဖော်ပြပါအတိုင်း (၂:၀၀ PM) အချက်အလက်များကို စစ်ဆေးကြည့်ပါ။

ပါသည်။

မှတ်တမ်းတင်သူ  
ဦးသန်းလင်း

အစည်းအဝေးမှတ်တမ်း (ဒုတိယအကြိမ်)

အစည်းအဝေးမှတ်တမ်း (ဒုတိယအကြိမ်)  
 ဒုတိယအကြိမ်ကျေးရွာဖွံ့ဖြိုးရေးစီမံကိန်းရေးဆွဲခြင်းနှင့်ကူညီမှုပေးပို့ပေးခြင်း ပါဝင်  
 ဆန်းစစ်ခြင်း  
 ရက်စွဲ - စာသင်ကျောင်း  
 ကချင် - ၁:၀၀  
 ၀၄.၇.၂၀၁၆ - ၆.၁.၂၀၁၆  
 ကျော်စွာဦးစီးဌာန၊ ဖွံ့ဖြိုးရေးကွက်လျာပေးသောစီမံကိန်းများအားကူညီ  
 ကိုယ်စဉ်ကလောင်စာထုတ်ပြန်ခြင်းစေရန်နှင့် ကူညီမှုပေးပို့ပေးခြင်း ပါဝင်ဆန်းစစ်ခြင်း အား  
 ကျော်စွာကူညီရေးအဖွဲ့သို့အစီရင်ခံစာ  
 ရေးသားချက်။ "ကျော်စွာဦးစီးဌာနအားကလေးထား၍ဆောင်ရွက်ပေးနိုင်သော  
 ပရိုဟာတစ်စီမံကိန်းအားကလောင် (၁၁) ဦးအားရွေးချယ်ဖြည့်ဖြိုးခြင်းနှင့် ယခင်ဖြစ်မှု  
 ကလောင်စာစာမောင်များနှင့် ယဉ်ကျေးသောများအားကလေးထား၍ဖြည့်ဖြိုးမှု  
 မြန်မာ့အလင်းရွေးချယ်ဖြည့်ဖြိုး (CPRA) မှအခြေအနေအထားစီမံကိန်းများအားရွေးချယ်/အား  
 များပေးခြင်းဖြင့် ဖြစ်ချက်ဖြင့် အခြေအနေအထားပေးရွေးချယ်ခြင်းနှင့် မဲစနစ်ဖြင့်  
 စာမောင်ဖြည့်ဖြိုးပါသည်။

ဆုံးဖြတ်ချက်။ "ကျော်စွာဦးစီးဌာန၏အကျိုးကိုအကျိုးပေး၍ လုပ်ဆောင်ခြင်းဖြင့် ဖြစ်  
 သောကလောင်စာများမှာ

①	ဦးဖြည့်ကွန်	စီမံကိန်းဥက္ကဋ္ဌ
②	ဒေါ်မာတင်	စီမံကိန်း
③	ဦးအောင်ဝင်း	ဝန်ထုပ်ရေးဥက္ကဋ္ဌ
④	ဦးအောင်စိန်	ကွန်ရက်
⑤	ဒေါ်စုစု	ကွန်ရက်
⑥	ဒေါ်ခင်မာမာ	ကွန်ရက်

- |                 |                            |
|-----------------|----------------------------|
| ၇) ဦးကြည်တို့   | စောင့်ကြည့်ရေးဦးစီးဌာန     |
| ၈) ဒေါ်အိအိနွယ် | ကမ္ဘာ့ဘဏ်                  |
| ၉) ဒေါ်နွယ်မိုး | ကမ္ဘာ့ဘဏ်                  |
| ၁၀) ဦးဆန်းလွင်  | ပြုပြင်ဆင်နစ်ရေးရာဦးစီးဌာန |
| ၁၁) ဦးစံလင်း    | ကမ္ဘာ့ဘဏ်                  |
| ၁၂) ဒေါ်ခင်ကြည် | ကမ္ဘာ့ဘဏ်                  |

တို့အား စွမ်းချယ်ကြိုတင် စိမ်းမိန်း လျှပ်ငင်း ခွဲမျှား လိုလား

- ၁) ကွန်ကရစ်လမ်း
- ၂) ဆေးရုံကျောင်း
- ၃) မိမိ
- ၄) ဆေးပေးခန်း
- ၅) ရုံးခန်း
- ၆) ရေ

ဟူ၍ အရေကြီးအရေပေါ်စွမ်းချယ်ခရီး ဖြစ်ခဲ့ကြသည်။

အစဉ်းအစား ချိတ်ခတ်ချိန် ဧပြီ (၄:၃၀) ကချိန်တွင် အစဉ်းအစား လျှောက်ခတ်ခတ် ခဲ့ပါသည်။

ဗဟိုဌာနမှ တင်သူ

ဦးဆန်းလင်း



