

ပြည်ထောင်စုသမ္မတမြန်မာနိုင်ငံတော်အစိုးရ
စိုက်ပျိုးရေး၊ မွေးမြူရေးနှင့် ဆည်မြောင်းဝန်ကြီးဌာန
ကျေးလက်ဒေသဖွံ့ဖြိုးတိုးတက်ရေးဦးစီးဌာန

ကျွန်းစုမြို့နယ်



လူထုပဟိုပြုစီမံကိန်း
National Community Driven Development Project
(NCDDP)



ကျေးရွာဖွံ့ဖြိုးရေးအစီအစဉ်
Village Development Plan (VDP)

ပင်ပွားအော်ကျေးရွာ၊ စခန်းသစ်ကျေးရွာအုပ်စု

မာတိကာ

စဉ်	အကြောင်းအရာ	စာမျက်နှာ
၁	ကျွန်းစုမြို့နယ်မြေပုံ	၁
၂	ကျေးရွာအုပ်စုမြေပုံ	၂
၃	ကျေးရွာအုပ်စုတွင် ပါဝင်သောကျေးရွာများစာရင်း	၃
၄	လူထုပူးပေါင်းပါဝင်သောဆန်းစစ်ခြင်းနှင့် အကဲဖြတ်ခြင်းလုပ်ငန်းစဉ်	၃
၅	ကျေးရွာသမိုင်းကြောင်း	၄
၆	ကျေးရွာသမိုင်းကြောင်းအပေါ် သုံးသပ်ချက်	၄
၇	လူမှုနှင့် အရင်းအမြစ်ပြုမြေပုံ	၅
၈	လူမှုနှင့် အရင်းအမြစ်ပြုမြေပုံအပေါ် သုံးသပ်ချက်	၆
၉	ရာသီခွင်ပြုပြင်ကိစ္စ	၇
၁၀	ရာသီခွင်ပြုပြင်ကိစ္စအပေါ် သုံးသပ်ချက်	၇
၁၁	အဖွဲ့အစည်းချိတ်ဆက်ပြုမြေပုံ	၈
၁၂	အဖွဲ့အစည်းချိတ်ဆက်ပြုမြေပုံအပေါ် သုံးသပ်ချက်	၉
၁၃	ပြဿနာသစ်ပင်များ	၁၀
၁၄	ပြဿနာသစ်ပင်များအပေါ် သုံးသပ်ချက်	၁၁
၁၅	ပင့်ကူအိမ်မြေပုံ	၁၂
၁၈	ပင့်ကူအိမ်မြေပုံအပေါ် သုံးသပ်ချက်	၁၂
၁၉	ထိခိုက်လွယ်အုပ်စုသုံးသပ်ခြင်းဇယား	၁၃
၂၀	ထိခိုက်လွယ်အုပ်စုသုံးသပ်ခြင်းဇယားအပေါ် သုံးသပ်ချက်	၁၄
၂၁	ရွှေ့ပြောင်းသွားလာမှုပြုမြေပုံ	၁၄
၂၂	ရွှေ့ပြောင်းသွားလာမှုပြုမြေပုံအပေါ် သုံးသပ်ချက်	၁၅
၂၃	မှတ်တမ်းခါတ်ပုံများ	၁၆
၂၄	ကော်မတီဝင်များစာရင်း	၁၈
၂၅	ကျေးရွာအခြေခံအချက်အလက်များ (ပုံစံ - ၈ - ၁)	၁၉
၂၆	စီမံကိန်းစက်ဝန်းအချိန်ဇယား (ပုံစံ ၈-၂)	၂၂
၂၇	ကျေးရွာဖွံ့ဖြိုးရေးဦးစားပေးအစီအစဉ် (ပုံစံ ၈-၃)	၂၄
၂၈	ကျေးရွာအုပ်စုစီမံကိန်းလုပ်ငန်းခွဲရွေးချယ်ခြင်း (ပုံစံ ၈-၄)	၂၇
၂၉	အစည်းအဝေးမှတ်တမ်းများ	၂၉
၃၀	ကဏ္ဍအလိုက် ဖွံ့ဖြိုးရေးဦးစားပေးလုပ်ငန်းများ	၃၂

ကျွန်းစုမြို့နယ်အခြေပြမြေပုံ

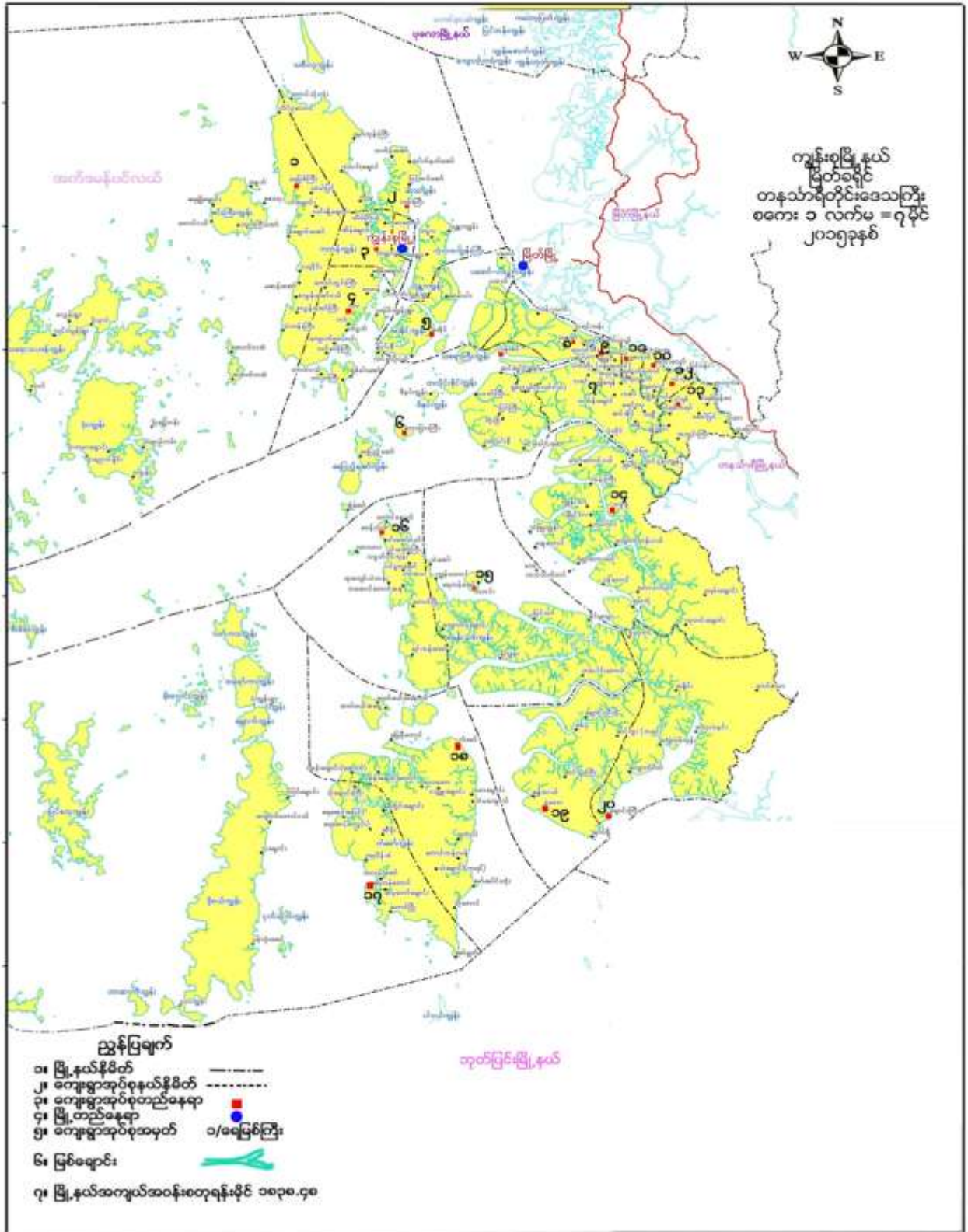

ကျေးရွာအုပ်စုမြေပုံ

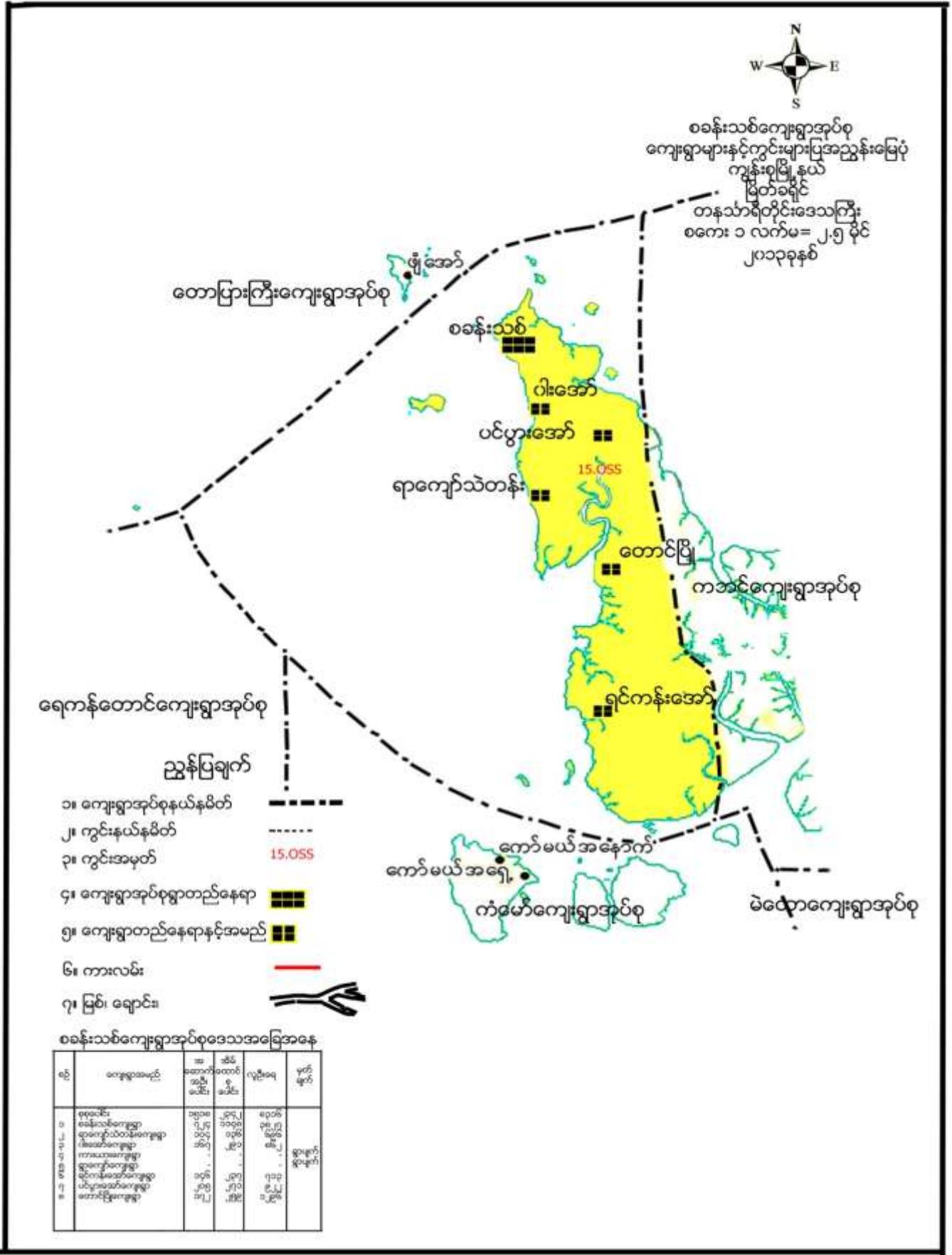

ကျေးရွာအုပ်စုအတွင်းပါဝင်သော ကျေးရွာများ

- ၁- စခန်းသစ်ကျေးရွာ
- ၂- ဝါးအော်ကျေးရွာ
- ၃- ပင်ပွားအော်ကျေးရွာ
- ၄- ရာကျော်သဲတန်းကျေးရွာ
- ၅- တောင်ပျိုကျေးရွာ
- ၆- ရင်ကန်းအော်ကျေးရွာ

လူထုပူးပေါင်းပါဝင်သော လူမှုဆန်းစစ်ခြင်းနှင့် အကဲဖြတ်ခြင်း လုပ်ငန်းစဉ် (PSA/PRA) အကျဉ်းချုပ်

စဉ်	အသုံးပြုခဲ့သော PRA Tool များ
၁	ကျေးရွာသမိုင်းကြောင်း
၂	လူမှုနှင့်အရင်းအမြစ်ပြမြေပုံ
၃	ရာသီခွင်ပြ ပြက္ခဒိန်
၄	အဖွဲ့အစည်းချိတ်ဆက်မှုပြမြေပုံ
၅	ပြဿနာသစ်ပင် (၁)
၆	ပြဿနာသစ်ပင် (၂)
၇	ပြဿနာသစ်ပင် (၃)
၈	ပင့်ကူအိမ်မြေပုံ
၉	ထိခိုက်လွယ်အုပ်စုသုံးသပ်ခြင်းဇယား
၁၀	ရွှေ့ပြောင်းသွားလာမှုပြမြေပုံ

ကျေးရွာသမိုင်းကြောင်း

စဉ်	ခုနှစ်	အကြောင်းအရာ	အကြောင်းအရာ	အကြောင်းအရာ
၁။	၁၉၇၀	ကျွန်းသစ်မြို့နယ်၊ ကျောင်းတိုင်းတော်အောက်ရှိကျေးရွာကို ဖွဲ့စည်းခဲ့ပါသည်။ ထိုကျေးရွာကို နောင်တွင် ကျေးရွာသမိုင်းကြောင်းကို ရေးသားခဲ့ပါသည်။	ကျေးရွာသမိုင်းကြောင်း	ကျေးရွာသမိုင်းကြောင်း
၂။	၁၉၇၅	ကျွန်းသစ်မြို့နယ်၊ ကျောင်းတိုင်းတော်အောက်ရှိကျေးရွာကို ဖွဲ့စည်းခဲ့ပါသည်။ ထိုကျေးရွာကို နောင်တွင် ကျေးရွာသမိုင်းကြောင်းကို ရေးသားခဲ့ပါသည်။	ကျေးရွာသမိုင်းကြောင်း	ကျေးရွာသမိုင်းကြောင်း
၃။	၁၉၇၇	ကျွန်းသစ်မြို့နယ်၊ ကျောင်းတိုင်းတော်အောက်ရှိကျေးရွာကို ဖွဲ့စည်းခဲ့ပါသည်။ ထိုကျေးရွာကို နောင်တွင် ကျေးရွာသမိုင်းကြောင်းကို ရေးသားခဲ့ပါသည်။	ကျေးရွာသမိုင်းကြောင်း	ကျေးရွာသမိုင်းကြောင်း
၄။	၁၉၇၉	ကျွန်းသစ်မြို့နယ်၊ ကျောင်းတိုင်းတော်အောက်ရှိကျေးရွာကို ဖွဲ့စည်းခဲ့ပါသည်။ ထိုကျေးရွာကို နောင်တွင် ကျေးရွာသမိုင်းကြောင်းကို ရေးသားခဲ့ပါသည်။	ကျေးရွာသမိုင်းကြောင်း	ကျေးရွာသမိုင်းကြောင်း
၅။	၁၉၈၁	ကျွန်းသစ်မြို့နယ်၊ ကျောင်းတိုင်းတော်အောက်ရှိကျေးရွာကို ဖွဲ့စည်းခဲ့ပါသည်။ ထိုကျေးရွာကို နောင်တွင် ကျေးရွာသမိုင်းကြောင်းကို ရေးသားခဲ့ပါသည်။	ကျေးရွာသမိုင်းကြောင်း	ကျေးရွာသမိုင်းကြောင်း
၆။	၁၉၈၃	ကျွန်းသစ်မြို့နယ်၊ ကျောင်းတိုင်းတော်အောက်ရှိကျေးရွာကို ဖွဲ့စည်းခဲ့ပါသည်။ ထိုကျေးရွာကို နောင်တွင် ကျေးရွာသမိုင်းကြောင်းကို ရေးသားခဲ့ပါသည်။	ကျေးရွာသမိုင်းကြောင်း	ကျေးရွာသမိုင်းကြောင်း
၇။	၁၉၈၅	ကျွန်းသစ်မြို့နယ်၊ ကျောင်းတိုင်းတော်အောက်ရှိကျေးရွာကို ဖွဲ့စည်းခဲ့ပါသည်။ ထိုကျေးရွာကို နောင်တွင် ကျေးရွာသမိုင်းကြောင်းကို ရေးသားခဲ့ပါသည်။	ကျေးရွာသမိုင်းကြောင်း	ကျေးရွာသမိုင်းကြောင်း

ကျေးရွာသမိုင်းကြောင်းအပေါ် သုံးသပ်ချက်

နေ့စွဲ - ၂၇.၁.၂၀၁၆

စတင်ချိန် - ၈:၀၀

ပြီးဆုံးချိန် - ၉:၀၀

တနင်္သာရီတိုင်းဒေသကြီး၊ ကျွန်းစုမြို့နယ်၊ စခန်းသစ်ကျေးရွာအုပ်စု၊ ပင်ပွားအော်ကျေးရွာတွင် ရွာသူရွာသားများနှင့် ကျေးရွာသမိုင်းကို သိရှိသော သူများစုဝေးပြီးဆွေးနွေးခဲ့ပါသည်။ ပင်ပွားအော်ကျေးရွာတွင် ရပ်ကွက်(၃)ကွက်ရှိပါသည်။ ၁၉၇၀ ခန့်တွင် ဘုန်းတော်ကြီးကျောင်းကို စတင်ဆောက်လုပ်ခဲ့ပါသည်။ ထိုအချိန်တွင် အိမ်ခြေ(၂၀)ခန့်သာရှိပြီး စီးပွားရေးအရ ရာဘာလုပ်သမားများသာ ရှိပါသည်။ ဘုန်းတော်ကြီးကျောင်း ဆောက်လုပ်ထားသော နေရာသည် ရေရှားပြီး၊ ရေဆိပ်ခံနှင့် ဝေးသောကြောင့် ၁၉၇၉ခုနှစ်တွင် ရေဆိပ်ခံနှင့်နီးသော

နေရာသို့ ပြောင်းရွှေ့ခဲ့ပါသည်။ ထိုသို့ပြောင်းရွှေ့ရာတွင် အိမ်ခြေ(၃၀) မပြည့်သေးပေ။ ၁၉၉၃ခုနှစ်တွင် အစိုးရစာသင်ကျောင်းလျှောက်ထားရာတွင် အဆင်မပြေသောကြောင့် ဘုန်းတော်ကြီးပညာသင်ကျောင်းကို သင်ကြားခဲ့ပြီး မူလတန်းသင်ကြားခဲ့ပါသည်။ ၂၀၁၉ခုနှစ်တွင် ကိုယ်အားကိုယ်ကိုး ပင်ပွားအော်-စခန်းသစ် ကျေးရွာချင်းဆက်လမ်းကို မြေသားလမ်းအဖြစ် ဖောက်လုပ်ခဲ့ ပါသည်။ ၂၀၁၄ခုနှစ်တွင် နိုင်ငံတော်လွတ်တော်ငွေ တစ်မြို့နယ်ကို ၁၀၀၀သိန်းခွဲဝေမှုမှ ကျွန်းစုမြို့နယ်၊ စခန်းသစ်ကျေးရွာအတွက် ၄၀သိန်းရသည့်ငွေအား ပင်ပွားအော်ကျောင်းပြုလုပ်ရန်ရရှိခဲ့ပါသည်။ ထိုငွေကြေးဖြင့် အလျား(၄၈)ပေ၊ အနံ(၃၀)ပေ၊ အမြင့်(၁၂)ပေ သွပ်မိုး ကွန်ကရစ်ကျောင်းကို ဆောက်လုပ်ခဲ့ပါသည်။ ၂၀၁၄ခုနှစ်တွင် လူထုဗဟိုပြုစီမံကိန်းမှ ကျေးရွာတွင် ကွန်ကရစ်လမ်းကို ပြုလုပ်ခဲ့ပါသည်။ ၂၀၁၅ခုနှစ်တွင် စာသင်ကျောင်းကိုဆက်လက်ဆောင်ရွက်ခဲ့ရာ ၈၉%ပြီးစီးခဲ့ပါသည်။ ၂၀၁၅ခုနှစ်တွင် လူထုဗဟိုပြုစီမံကိန်းဖြင့် လမ်းကိုဖောက်လုပ်ခဲ့ပါသည်။

ဦးဆောင်ဆွေးနွေးသူ -ဦးအောင်အောင်

ပါဝင်ဆွေးနွေးသူ -၇ဦး

လူမှုနှင့် အရင်းအမြစ်ပြုပြင်မှု

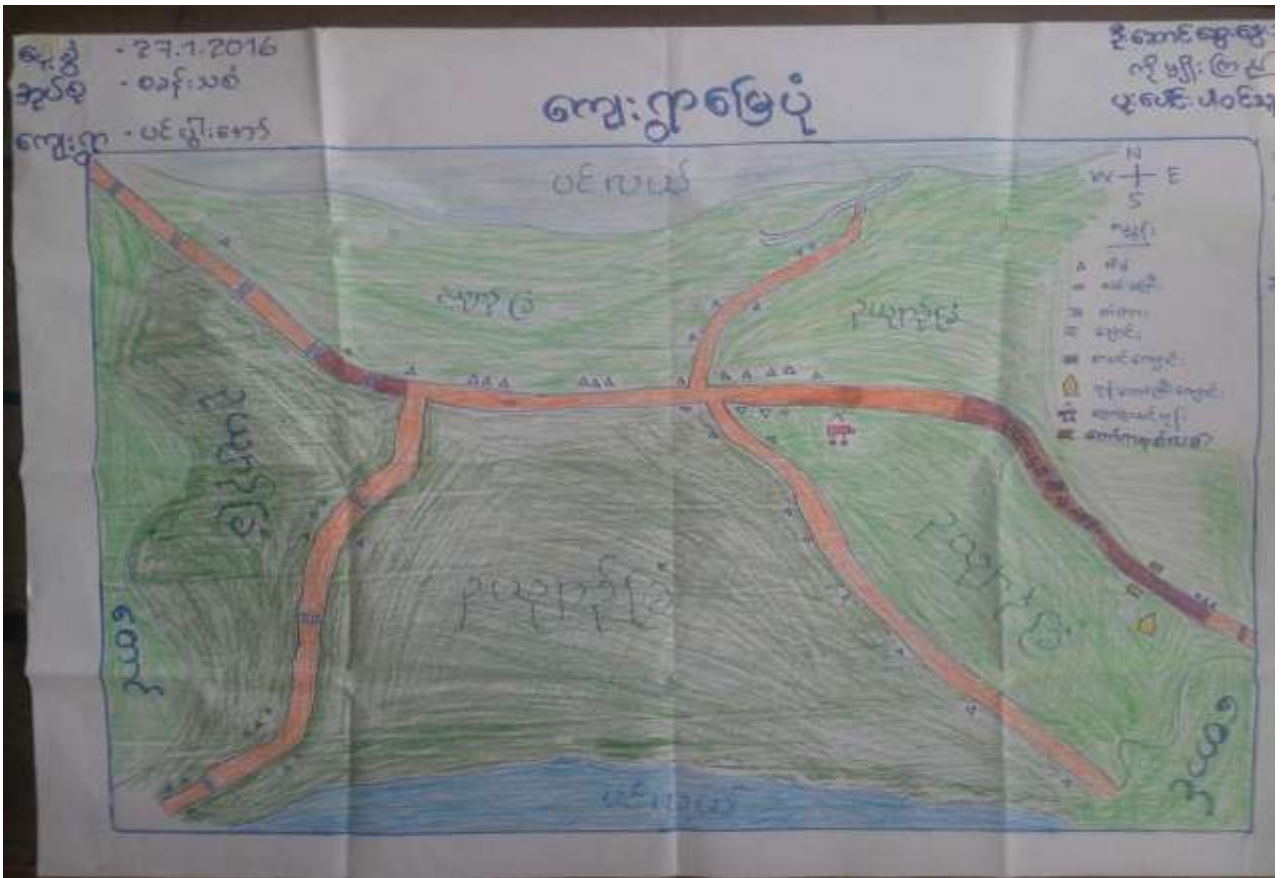



လူမှုနှင့်အရင်းအမြစ်ပြုပြင်ဆင်ယင်မှုအပေါ် သုံးသပ်ချက်

နေ့စွဲ - ၂၇.၁.၂၀၁၆

စတင်ချိန် - ၁၀:၀၀

ပြီးဆုံးချိန် - ၁၁:၀၀

တနင်္သာရီတိုင်းဒေသကြီး၊ ကျွန်းစုမြို့နယ်၊ စခန်းသစ်ကျေးရွာအုပ်စု၊ ပင်ပွားအော်ကျေးရွာ ရွာလယ် လက်ကွက်ရည်ဆိုင်တွင် ရွာသူရွာသားများကို စုပြီး ဆွေးနွေးခဲ့ပါသည်။ ပင်ပွားအော်ကျေးရွာတွင် အိမ်ထောင်စု(၂၂၂)၊ အမျိုးသားဦးရေ(၄၈၅)၊ အမျိုးသမီးဦးရေ(၄၇၇)၊ စုစုပေါင်း(၉၆၂)ဦးတို့ နေထိုင်လျက် ရှိပါသည်။ ပင်ပွားအော် ကျေးရွာသည် စခန်းသစ်ကျွန်းပေါ်တွင် တည်ရှိသည်။ ပင်ပွားအော်ကျေးရွာတွင် ရေလုပ်ငန်းနှင့် ရေလုပ်ငန်းကို အဓိကလုပ်ကိုင်ကြပါသည်။ ရွာတွင် ဗမာလူမျိုးများသာနေထိုင်ပြီး ဘုန်းတော်ကြီးကျောင်းနှင့် စေတီများရှိပါသည်။ အများစုနေထိုင်သော အိမ်ပုံစံများမှာ နေမိုး၊ ထရုံကာအိမ်များ ဖြစ်ပါသည်။ ပင်ပွားအော် ကျေးရွာတွင် ရေကို လက်တူးတွင်းများဖြင့် အဓိကအသုံးပြုကြပါသည်။

လမ်းပန်းဆက်သွယ်ရေး

ပင်ပွားအော်ရွာကို မြိတ်မှစက်လှေ၊ အမြန်ယာဉ်များဖြင့်သွားလာကာ စခန်းသစ်မှတစ်ဆင့် ဆိုင်ကယ် အသုံးပြုပြီး သွားလာနိုင်ပါသည်။ ကျေးရွာချင်းဆက်လမ်းသည် မြေသားလမ်းနှင့် ကွန်ကရစ်လမ်းများလည်း ရှိပါသည်။ လမ်းပန်း ဆက်သွယ်ရေးများ ခက်ခဲလှပါသည်။

ပညာရေး

ပင်ပွားအော်ကျေးရွာတွင် အစိုးရစာသင်ကျောင်းမရှိပါ။ ဘုန်းတော်ကြီးပညာရေး စာသင်ကျောင်း နှစ်ကျောင်းရှိပြီး တစ်ကျောင်းသည်အခြေခံပညာမူလတန်းသင်ကြားပြီး နောက်တစ်ကျောင်းသည် အလယ်တန်း များအထိ သင်ကြားပေးလျက်ရှိပါသည်။ အလယ်တန်းပြီးပါက စခန်းသစ်ကျောင်းသို့ သွားရောက်ကာ ပညာ သင်ကြားရပါသည်။ စီးပွားရေး အဆင်မပြေသော မိသားစုသည် ပညာကိုဆက်လက်သင်ကြားနိုင်ရန် ခက်ခဲ လျှက်ရှိပါသည်။

ကျန်းမာရေး

ကျေးရွာတွင်ဆေးပေးခန်းမရှိသောကြောင့် ကျန်းမာရေးမကောင်းဖြစ်လျှင် စခန်းသစ်သို့ ရေးလမ်း၊ ကုန်းလမ်း ကိုအသုံးပြုပြီးသွားလာရပါသည်။ ရေးလမ်းသည် ဒီရေအတက် အကျကိုစောင့်ပြီးသွားလာရပါသည်။ ကုန်းလမ်းသည် လမ်းခရီးကြမ်းသောကြောင့် ကျန်းမာရေးအတွက်သွားလာရာတွင် အခက်ခဲများရှိပါသည်။

ဦးဆောင်ဆွေးနွေးသူ - ဦးမျိုးကြည်

ပါဝင်ဆွေးနွေးသူ - ၁၁ဦး

ရာသီခွင်ပြ ပြက္ခဒိန်

ရက်စွဲ - ၂၇. ၁. ၂၀၁၆
 နေ့စွဲ - ၁၉:၀၀
 ပြီးဆုံးချိန် - ၁၀:၀၀

ရာသီခွင်ပြဇယား

ဦးတင်အောင်အောင်
 ဦးစိုးနိုင်
 မှ.လမ်းပါဝင်သူ

အခြေခံအချက်အလက်	တနင်္ဂနွေ	တနင်္လာ	မင်္ဂလာ	ဗုဒ္ဓဟူး	သောစနေ	စနေ	အင်္ဂါ	ဗုဒ္ဓဟူး	သောစနေ	တနင်္ဂနွေ	တနင်္လာ	မင်္ဂလာ	ဗုဒ္ဓဟူး	သောစနေ	စနေ	အင်္ဂါ
ရာသီဥတု	☀	☀	☀	☀	☀	☀	☀	☀	☀	☀	☀	☀	☀	☀	☀	☀
အပူပိုင်းအကျိုး	☀	☀	☀	☀	☀	☀	☀	☀	☀	☀	☀	☀	☀	☀	☀	☀
ကျန်းမာရေး	☀	☀	☀	☀	☀	☀	☀	☀	☀	☀	☀	☀	☀	☀	☀	☀
ပစ္စည်းသဘင်	☀	☀	☀	☀	☀	☀	☀	☀	☀	☀	☀	☀	☀	☀	☀	☀
ဒေသထွက်ကုန်	☀	☀	☀	☀	☀	☀	☀	☀	☀	☀	☀	☀	☀	☀	☀	☀
သက်တမ်းအနိမ့်အနည်း	☀	☀	☀	☀	☀	☀	☀	☀	☀	☀	☀	☀	☀	☀	☀	☀
ဝင်ငွေ	☀	☀	☀	☀	☀	☀	☀	☀	☀	☀	☀	☀	☀	☀	☀	☀

ရာသီခွင်ပြ ပြက္ခဒိန်အပေါ်သုံးသပ်ချက်

- နေ့စွဲ - ၂၇.၁.၂၀၁၆
- စတင်ချိန် - ၉:၀၀
- ပြီးဆုံးချိန် - ၁၀:၀၀

တနင်္ဂနွေတိုင်းဒေသကြီး၊ ကျွန်းစုမြို့နယ်၊ စခန်းသစ်ကျေးရွာအုပ်စု၊ ပင်ပွားအော်ကျေးရွာ၊ ရွာသူ၊ရွာသားများနှင့် ဆွေးနွေးခဲ့ပါသည်။ ရွာ၏အဓိကလုပ်ငန်းမှာ- ရေလုပ်ငန်းနှင့် ဥယျာဉ်လုပ်ငန်းကို လုပ်ကိုင်ကြပါသည်။ ကျန်းမာရေးအခြေအနေသည် တန်ခူးလတွင် နာစေး၊ ချောင်းဆိုးများ ဖြစ်ပွားတတ်ပါသည်။ ကဆုန်လတွင် သွေးလွန်တုတ်ကွေး၊ နယုန်လနှင့် ဝါဆိုလများတွင် အအေးမိဖျားနာခြင်း ဖြစ်တတ်ပါသည်။ ဝါခေါင်၊ တန်ဆောင်မုန်း၊ နတ်တော်လ များတွင် နားစေး၊ ချောင်းဆိုး၊ ငှက်ဖျားများ ဖြစ်ပွားတတ်ပါသည်။ တပို့တွဲ၊ တပေါင်းလများတွင် ဝမ်းပျက်၊ ဝမ်းလျှောများဖြစ်သည်။

ပွဲလမ်းသဘင်အနေဖြင့် တန်ခူးလတွင် မြန်မာတို့၏ရိုးရာရေကစားပွဲတော်ဖြစ်သော သင်္ကြန်ကို နှစ်စဉ် ကျင်းပသည်။ ကဆုန်လတွင် လပြည့်နေ့တွင် ညောင်ရေသွန်းပွဲ ကိုပြုလုပ် ကြပါသည်။ ဝါဆိုလတွင် ဝါဆိုသင်္ကြန် ကပ်လှူခြင်း၊ ဝါဆိုပန်းကပ်လှူခြင်း ကိုလပြည့်နေ့တွင် ပြုလုပ်သည်။ သီတင်းကျွတ်တွင် မိထွန်းခြင်း၊ တန်ဆောင်မုန်း လတွင် ကထိန်ပွဲပြုလုပ်ကာ အနီးအနားတွင်ရှိသော ကျေးရွာများကို ဖိတ်ကြားကာ စည်ကားသိုက်မြိုက်စွာ ကျင်းပ ကြပါသည်။ နတ်တော်လတွင် နတ်ကပွဲကျင်းပခြင်း၊ တပေါင်းလတွင် ဘုရားပွဲကိုကျင်းပသည်။



ဒေသထွက်ကုန်များသည် ဥယျာဉ်လုပ်ငန်းတွင် အုန်းသီး၊ ကွမ်းသီး၊ ရာဘာ၊ စသော အသီးအနှံများ ထွက်ရှိပြီး ရေလုပ်ငန်းတွင် ငါး၊ ပကမ်း၊ ကျောက်ပုစွန်၊ ပုစွန်၊ ဂဏန်း များထွက်ရှိပါသည်။

သဘာဝဘေးအန္တရာယ်တွင် တန်ခူး၊ ကဆုန်၊ တော်တလင်း၊ သီတင်းကျွတ်၊ ပြာသို၊ တပို့တွဲ၊ တပေါင်းလများတွင် လှိုင်းများအနည်းငယ်သာရှိပြီး၊ နယုန်လတွင် လှိုင်းအသင့်အတင့် ရှိပါသည်။ ဝါခေါင်၊ တန်ဆောင်မုန်း၊ နတ်တော်လများတွင် လှိုင်းများပြင်ထန်ပါသည်။

ဝင်ငွေရရှိမှုအခြေအနေသည် တန်ခူးလ၊ ကဆုန်လ၊ နယုန်လ၊ ဝါဆိုလ၊ ဝါခေါင်လ၊ တော်တလင်းလ၊ သီတင်းကျွတ်လ၊ တန်ဆောင်မုန်းလများတွင် ဝင်ငွေသည် အသင့်အတင့်တွင် သာရှိပါသည်။ နတ်တော်လ၊ ပြာသိုလ၊ တပို့တွဲလ၊ တပေါင်းလများတွင် ခြံထွက်ပစ္စည်းများနှင့် ရေလုပ်ငန်းမှ ရရှိမှုများသောကြောင့် ဝင်ငွေကောင်းပါသည်။

ဦးဆောင်ဆွေးနွေးသူ - ဦးစန်းနိုင်

ပါဝင်ဆွေးနွေးသူ - ၁၉ဦး

အဖွဲ့အစည်းချိတ်ဆက်မှုပြမြေပုံ





အဖွဲ့အစည်းချိတ်ဆက်ပြ မြေပုံအပေါ် သုံးသပ်ချက်

နေ့စွဲ - ၂၇.၁.၂၀၁၆

စတင်ချိန် - ၁၁:၀၀

ပြီးဆုံးချိန် - ၁၁:၄၀

တနင်္သာရီတိုင်းဒေသကြီး၊ ကျွန်းစုမြို့နယ်၊ စခန်းသစ်ကျေးရွာအုပ်စု၊ ပင်ပွားအော်ကျေးရွာ၊ ဦးဇော်ဘွား ဆိုင်တွင် ရွာသူ၊ ရွာသားများနှင့် စုပေါင်းပြီးရေးဆွဲခဲ့ပါသည်။ ကျေးရွာအတွင်းတွင်ရှိသော အဖွဲ့စည်းများနှင့် ကျေးရွာ ပြင်ပတွင်ရှိသော အဖွဲ့စည်းများ ချိတ်ဆက်လုပ်ဆောင်မှုများကို ဆွေးနွေးခဲ့ပါသည်။ ကျေးရွာအတွင်းတွင်ရှိသော အဖွဲ့စည်းများမှာ- အုပ်ချုပ်ရေးအဖွဲ့၊ ဂေါပကအဖွဲ့၊ ကာလသားအဖွဲ့၊ ကာလသမီးအဖွဲ့၊ မိန်းမကြီးအဖွဲ့၊ ယောက်ျားကြီး အဖွဲ့၊ နာရေးကူညီမှုအဖွဲ့၊ အိမ်ထောင်ငယ်အဖွဲ့၊ ကျောင်းကော်မတီအဖွဲ့၊ မီးသတ်အဖွဲ့၊ အမျိုးသမီးရေးရာအဖွဲ့၊ စီမံကိန်းအထောက်အကူပြုကော်မတီအဖွဲ့၊ စသောအဖွဲ့စည်းများရှိပါသည်။ ကျေးရွာပြင်ပတွင်ရှိသော အဖွဲ့စည်းများမှာ- ငှက်ဖျားတိုက်ဖျက်ရေးအဖွဲ့၊ NLD၊ ပြည်ခိုင်ဖြိုး၊ ကျန်းမာရေးဝန်ကြီးဌာန၊ ဟိတဓရအဖွဲ့နှင့် စစ်တပ် စသော အဖွဲ့စည်းများရှိပါသည်။

အနှစ်ချုပ်

ပင်ပွားအော်ကျေးရွာတွင် ရွာအတွင်းတွင်ရှိသော အဖွဲ့စည်းများနှင့် ကျေးရွာပြင်ပတွင်ရှိသော အဖွဲ့အစည်း များသည် ရပ်ရွာဖွံ့ဖြိုးရေး၊ ကျန်းမာရေး၊ လုံခြုံရေး၊ ပညာရေး၊ ရပ်ရေးရွာရေး၊ ဘာသာရေး စသောကိစ္စများကို ချိတ်ဆက်လုပ်ဆောင်လျက်ရှိပါသည်။ ကျေးရွာအတွင်းတွင်ရှိသော အဖွဲ့စည်းများနှင့် ကျေးရွာ ပြင်ပတွင်ရှိသော အဖွဲ့စည်းများသည် ချိတ်ဆက်လုပ်ဆောင်လေ့ရှိကြောင်းတွေ့ရှိရပါသည်။

ဦးဆောင်ဆွေးနွေးသူ - ဒေါ်မီးကမ်း

ပါဝင်ဆွေးနွေးသူ - ၁၉ဦး

ပြဿနာသစ်ပင်များ

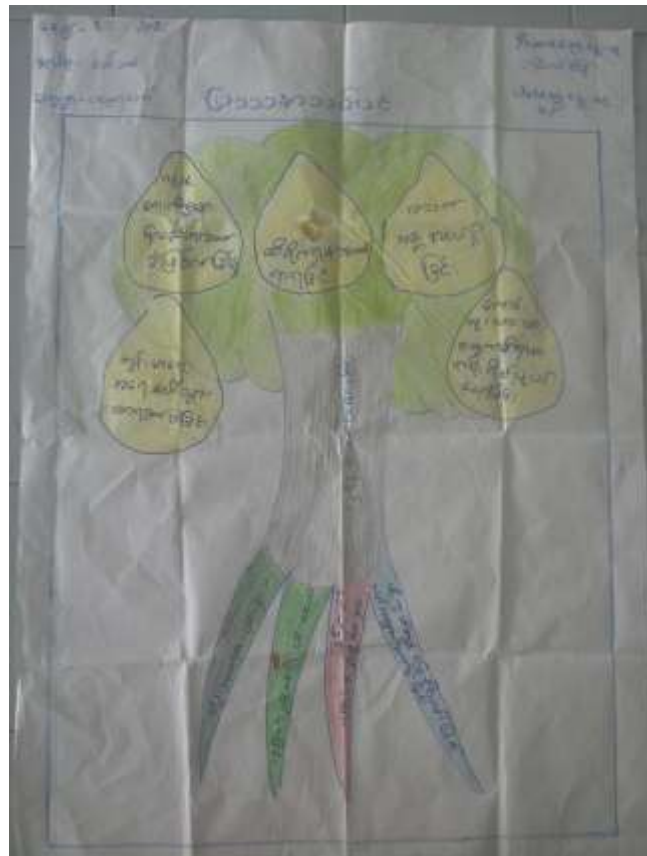



ပြဿနာသစ်ပင်များအပေါ် သုံးသပ်ချက်

- နေ့စွဲ - ၂၇.၁.၂၀၁၆
- စတင်ချိန် - ၁၁:၀၀/၁၂:၀၀/၂:၀၀
- ပြီးဆုံးချိန် - ၁၂:၀၀/၁:၀၀/၂:၅၀

တနင်္သာရီတိုင်းဒေသကြီး၊ ကျွန်းစုမြို့နယ်၊ စခန်းသစ်ကျေးရွာအုပ်စု၊ ပင်ပွားအော်ကျေးရွာ၏အခက်ခဲများနှင့် ရည်မှန်းချက်များကို ဖော်ထုတ်နိုင်ရန် ပြဿနာသစ်ပင်ကို ရေးဆွဲခဲ့ပါသည်။ ပင်ပွားအော်ကျေးရွာတွင် ပြဿနာသစ်ပင်(၃) ပင်ဆွေးနွေးခဲ့ရာတွင် တူညီနေသည်။ ပြဿနာသစ်ပင်တွင် လမ်းမကောင်းခြင်း၏ အဓိကအခက်ခဲများမှာ- မိုးရာသီတွင် တောင်ကျရေများကျခြင်း၊ လမ်းမကောင်းခြင်း၊ တောင်တက်တောင်ဆင်များခြင်း၊ တံတားများ မကောင်းခြင်း၊ လမ်းကျဉ်းသည့်အတွက်ခက်ခဲခြင်း၊ မြေလမ်းများသည့်အတွက် မိုးရာသီတွင်ခက်ခဲခြင်း၊ လမ်းတွင် စိမ့်ရေများထွက်ခြင်း၊ ရေလမ်းတွင်လည်း ဒီရေအတက်၊အကျကို စောင့်ပြီးသွားလာခြင်းများကြောင့် ဖြစ်ပေါ်လာသော အခက်ခဲများမှာ- ကျန်းမာရေး အတွက် ခက်ခဲခြင်း၊ လူမှုရေးကိစ္စများ အားနည်းလာခြင်း၊ ကျောင်းသား၊ကျောင်းသူများ အတွက် မိဘများ စိတ်ပူပန်ခြင်း၊ ထိခိုက်ရှနာမှုများရှိခြင်း၊ ဒေသထွက်ကုန်များ သယ်ယူရာတွင်ခက်ခဲခြင်း၊ စီးပွားရေး နှောင့်နှေးလာခြင်း၊ ကိုယ်ဝန်ဆောင်မိခင်များ သွားလာရခက်ခဲခြင်းများ ဖြစ်ပေါ်လာပါသည်။ ထိုသို့ ဆွေးနွေးရာတွင် ရွာသားများ အဓိကအခက်ခဲနေသော လမ်းကို ကွန်ကရစ်လမ်းပြုလုပ်ရန် ဆွေးနွေးခဲ့ပါသည်။ ကျေးရွာဖွံ့ဖြိုးရေးအတွက် လိုအပ်သော စီမံကိန်းများမှာ- ကွန်ကရစ်လမ်း၊ ဆေးပေးခန်း၊ ရေတွင်း၊ ငွေစုငွေချေး၊ အိမ်တွင်မူသင်တန်း၊ ပန်းရံလက်သမား သင်တန်းများ လိုအပ်ကြောင်း ဆွေးနွေးခဲ့ပါသည်။

အနှစ်ချုပ်

ပြဿနာသစ်ပင် (၃)ပင်၏ ဆွေးနွေးချက်များကို လေ့လာခြင်းအားဖြင့် ကျေးရွာတွင် လမ်းများ ခက်ခဲသည့် အတွက် ပြုလုပ်ရန်လိုအပ်သည်။ ထိုအပြင် ငွေစုငွေချေး၊ အိမ်တွင်မူသင်တန်း၊ ပန်းရံလက်သမားသင်တန်း စသော သက်မွေးဝမ်းကြောင်း စီမံချက်များလည်း လိုအပ်ကြောင်းတွေ့ရှိရပါသည်။

- ဦးဆောင်ဆွေးနွေးသူ - ဒေါ်တင်စိန်/ဦးဌေးငယ်/ဦးအောင်ထွန်းစိန်
- ပါဝင်ဆွေးနွေးသူ - စဦး/၁၄ဦး/၂၆ဦး

ပင့်ကူအိမ်မြေပုံ

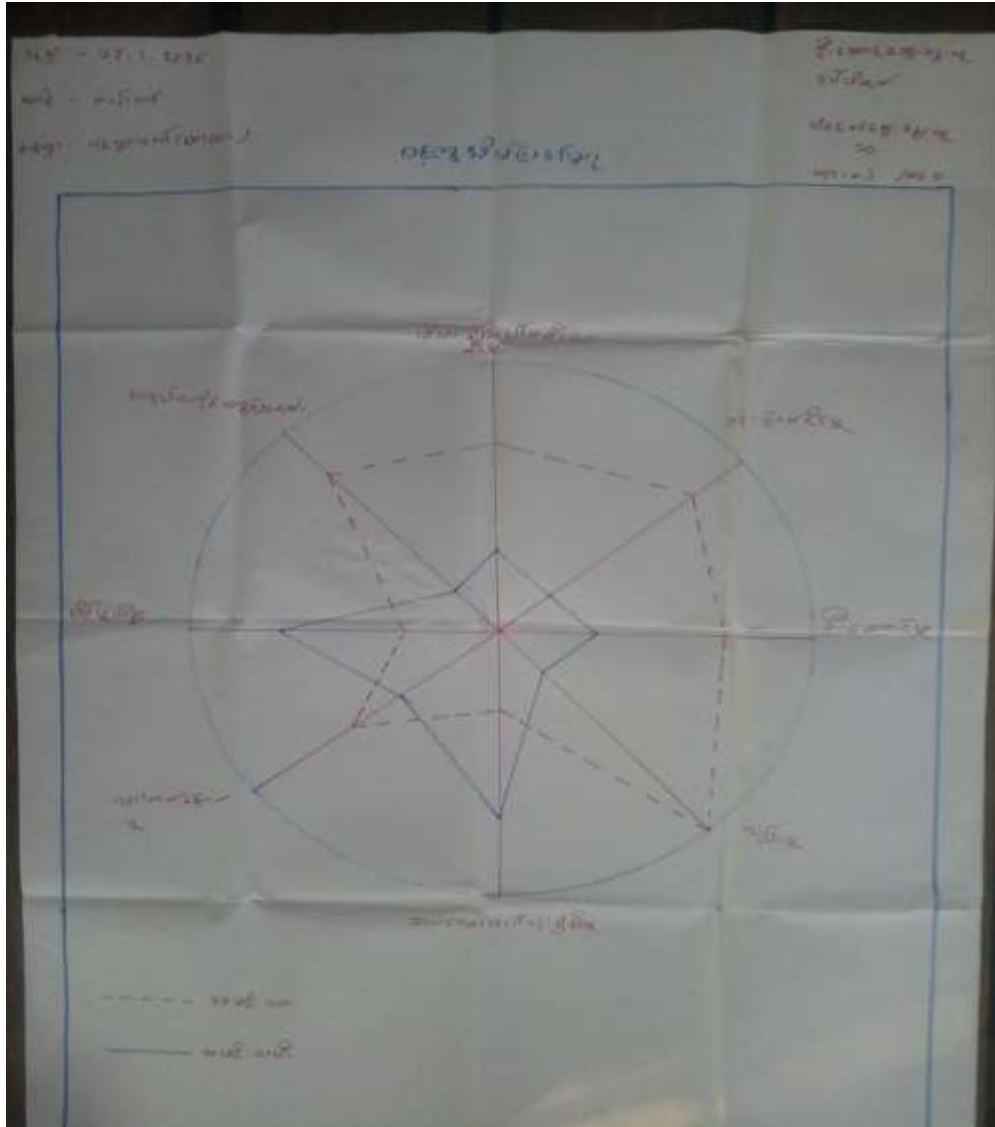

ပင့်ကူအိမ်ပြမြေပုံအပေါ်သုံးသက်ချက်

နေ့စွဲ. - ၂၇.၁.၂၀၁၆

စတင်ချိန် - ၁:၀၀

ပြီးဆုံးချိန် - ၂:၀၀

တနင်္သာရီတိုင်းဒေသကြီး၊ ကျွန်းစုမြို့နယ်၊ စခန်းသစ်ကျေးရွာအုပ်စု၊ ပင်ပွားအော်ကျေးရွာ ဦးဇော်ဘွားဆိုင်တွင် ကျေးရွာတွင် ကျေးရွာသူ၊ရွာသားများနှင့် ဆွေးနွေးခဲ့ပါသည်။ ထိုသို့ဆွေးနွေးရာတွင် အမျိုးသမီး၊ အမျိုးသား အခန်းကဏ္ဍကိုဆွေးနွေးခဲ့ပါသည်။ (၁)ဝင်ငွေရှာဖွေနိုင်မှု၊ (၂)ဆုံးဖြတ်နိုင်မှု၊ (၃)ဦးဆောင်နိုင်မှု၊ (၄)လုံခြုံမှု၊ (၅) သယံဇာတ အပေါ်သုံးစွဲနိုင်မှု၊ (၆) ပညာတတ်မြောက်မှု၊ (၇)အိမ်မှုကိစ္စ၊ (၈)အလုပ်အကိုင်အခွင့်အလမ်းတို့ဖြစ်ပါသည်။

ပင်ပွားအော်ကျေးရွာတွင် ဝင်ငွေရှာဖွေနိုင်မှုတွင် အမျိုးသမီးများသည် အမျိုးသားများထက် နည်းသည်ကို တွေ့ရပါသည်။ အမျိုးသမီးများသည် အလုပ်အကိုင်အခွင့်အလမ်းရှားပါးခြင်း၊ အိမ်မှုကိစ္စများနှင့် အချိန်ကုန်နေသောကြောင့် ဝင်ငွေရှာဖွေမှုတွင်နည်းခြင်းဖြစ်ပါသည်။ ပင်ပွားအော်ကျေးရွာတွင် သယံဇာတ အပေါ်သုံးစွဲနိုင်မှုတွင် အမျိုးသမီးများသာလွန်နေပါသည်။ ပညာတတ်မြောက်မှုတွင် အမျိုးသမီးများသည် များသော်လည်း ဆုံးဖြတ်နိုင်မှု၊ ဦးဆောင်မှုတွင် ပါဝင်ဆောင်ရွက်နိုင်မှုတွင် နည်းပါးသည်ကို တွေ့ရှိရပါသည်။ အမျိုးသမီးများသည် လုံခြုံမှုတွင် အမျိုးသားများထက် နည်းသည်။

အနှစ်ချုပ်

ပင်ပွားအော်ကျေးရွာတွင် အမျိုးသမီးများသည် ပညာတတ်မြောက်မှုတွင် များသော်လည်း အလုပ်အကိုင်အခွင့်အလမ်း၊ ဦးဆောင်နိုင်မှု၊ ဝင်ငွေရှာဖွေနိုင်မှုတွင် နည်းပါးသည်ကိုတွေ့ရပါသည်။ ထို့ကြောင့် အမျိုးသမီးများအား အလုပ်အကိုင်အခွင့်အလမ်းပေးခြင်း၊ ဦးဆောင်မှုများတွင် အခွင့်အလမ်းများ ပိုမိုပေးသင့်ကြောင်း ဆွေးနွေးခဲ့ပါသည်။

ဦးဆောင်ဆွေးနွေးသူ -ဒေါ်မိနစ်

ပါဝင်ဆွေးနွေးသူ -၁၀ဦး

ထိခိုက်လွယ်အုပ်စုသုံးသပ်ခြင်းဇယား

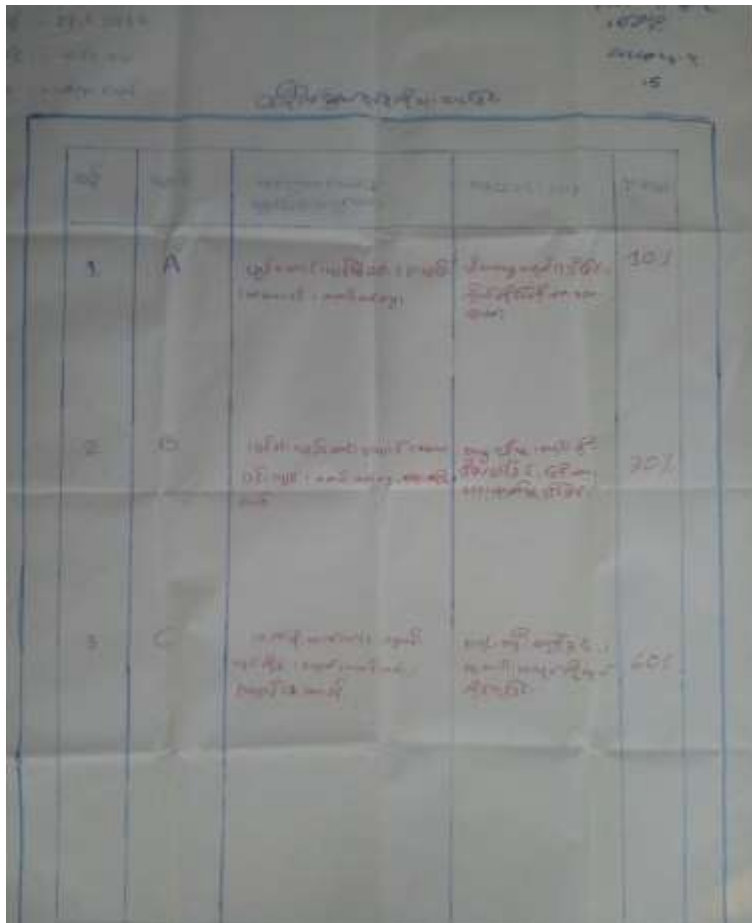

အုပ်စု	အမျိုးအမည်	အခြေအနေအထား	အခွင့်အလမ်း	အခြေအနေအထား
၁	A	အခြေအနေအထား	အခွင့်အလမ်း	၃၀%
၂	B	အခြေအနေအထား	အခွင့်အလမ်း	၃၀%
၃	C	အခြေအနေအထား	အခွင့်အလမ်း	၄၀%

ထိခိုက်လွယ်အုပ်စုသုံးသပ်ခြင်းဇယားအပေါ် သုံးသပ်ချက်

နေ့စွဲ - ၂၇.၁.၂၀၁၆
 စတင်ချိန် - ၁၀း၀၀
 ပြီးဆုံးချိန် - ၁၁း၀၀

တနင်္သာရီတိုင်းဒေသကြီး ကျွန်းစုမြို့နယ် စခန်းသစ်ကျေးရွာအုပ်စု ပင်ပွားအော်ကျေးရွာ ဘအောင်းတောင်တွင် ရွာသူရွာသားများနှင့်ဆွေးနွေးခဲ့ပါသည်။ ပင်ပွားအော်ကျေးရွာတွင် အုပ်စု(၃)စုရှိပြီး အဆင်ပြေဆုံး ချမ်းသာသော အုပ်စုကို (A)၊ အဆင်ပြေသောအုပ်စုကို(B)၊ မပြေသောအုပ်စုကို (C) ဟုသတ်မှတ်ပြီးဆွေးနွေးခဲ့ပါသည်။ (A)အဆင့်တွင် ၁၀% ခန့်ရှိပြီး ပိုင်ဆိုင်မှုများမှာ ပျဉ်ထောင်အိမ်များ၊ ဥယျာဉ်ဧက(၄၀)ခန့်၊ ဂဏန်းဖမ်းလှေများပိုင်ဆိုင်ပြီး ထိုသို့ဖြစ်လာခြင်းမှာ မိဘများမှအရင်အနီးများရရှိခြင်း၊ ကိုယ်တိုင် ကြိုးစားအားထုတ်မှု များကြောင့် ဖြစ်လာရပါသည်။ (B) အဆင့်တွင် ၃၀% ခန့်ရှိပြီး သူတို့ပိုင်ဆိုင်မှုများမှာ ပျဉ်ထောင်အိမ်၊ ဥယျာဉ်(၅)ဧက ဝန်းကျင်ခန့်ရှိပြီး၊ ဂဏန်းဖမ်းစက်လှေငယ်များရှိပါသည်။ ထိုသို့ဖြစ်လာခြင်းမှာ ကိုယ်တိုင်ကြိုးစားအားထုတ်ခြင်းနှင့် အရင်းနှီးနည်းခြင်းကြောင့် လုပ်ငန်းများ မတိုးချဲ့နိုင်ခြင်း တို့ကြောင့် (B)အဆင့်တွင်ရှိနေပါသည်။ (C) အဆင့်တွင် ၆၀%ခန့်ရှိပြီး ပိုင်ဆိုင်မှုများမှာ- ဓနိမိုး၊ ဓနိကာအိမ်များ၊ ဥယျာဉ်(၂)ဧကဝန်းကျင်ခန့် ၊ ဂဏန်းဖမ်းလှေငယ်များနှင့် ကျပန်းများလုပ်ဆောင်လျက် ရှိပါသည်။ အရင်းအနှီး မရှိခြင်းကြောင့် လုပ်ငန်းများ မလုပ်နိုင်ခြင်းနှင့် ကျပန်းများ လုပ်ကိုင်ကြရပါသည်။

အနှစ်ချုပ်

ပင်ပွားအော်ကျေးရွာတွင် အဆင်ပြေဆုံး(A)နှင့် အဆင်ပြေသောအုပ်စု (B) သည် အဆင်အပြေသော အုပ်စု (C)ထက် နည်းခြင်းကြောင့် ကျေးရွာတွင် အဆင်မပြေသောမိသားစုများကြောင်း သုံးသပ်မိပါသည်။

ဦးဆောင်ဆွေးနွေးသူ -ဒေါ်သီသီဦး
 ပါဝင်ဆွေးနွေးသူ -၁၅ဦး

ရွှေ့ပြောင်းသွားလာမှုပြမြေပုံ

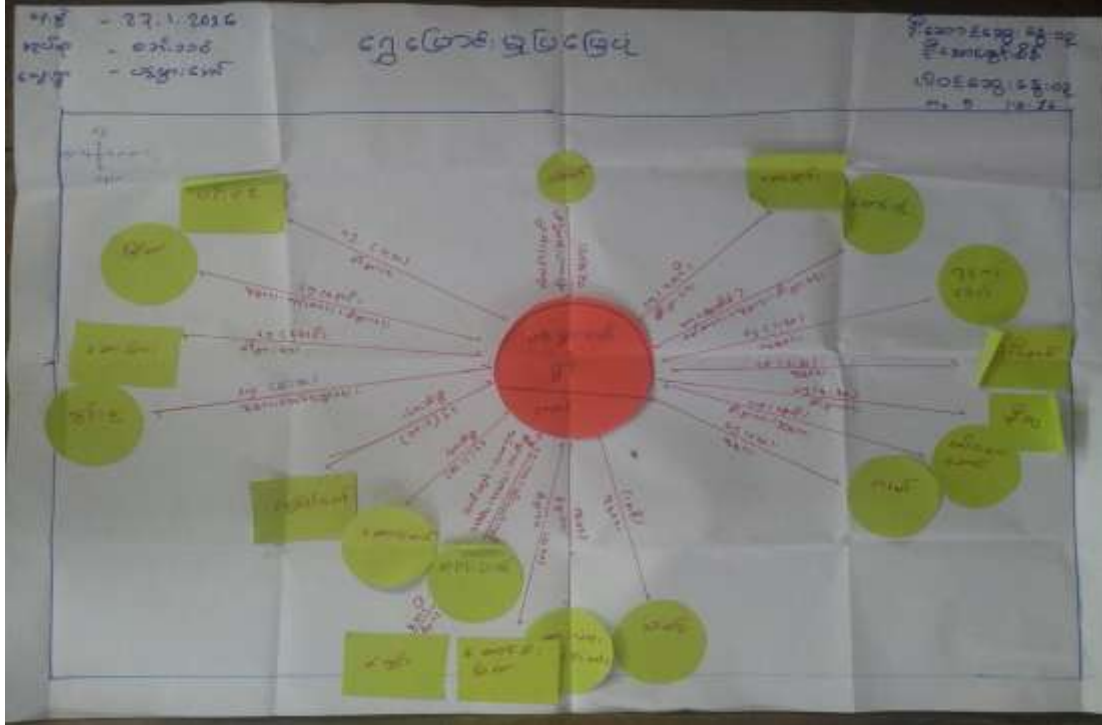



ရွှေ့ပြောင်းသွားလာမှုပြင်ဆင်မှု

နေ့စွဲ - ၂၇.၁.၂၀၁၆

စတင်ချိန် - ၉:၀၀

ပြီးဆုံးချိန် - ၁၀:၀၀

တနင်္သာရီတိုင်းဒေသကြီး၊ ကျွန်းစုမြို့နယ်၊ စခန်းသစ်ကျေးရွာအုပ်စု၊ ပင်ပွားအော်ကျေးရွာ၊ ဘအောင်းတောင်တွင် ရွာသူရွာသားများနှင့် စုပေါင်းပြီးရေးဆွဲခဲ့ပါသည်။ ပင်ပွားအော်ရွာမှ သဲအော်ကျေးရွာသို့ ဆိုင်ကယ်ဖြင့်(၃၀) မိနစ်ခန့် သွားရကာ လူမှုရေးအတွက်သွားလာကြပါသည်။ ကမာချောင်းသို့ စက်လှေဖြင့် (၂)နာရီခန့် သွားရကာ စီးပွားရေးအတွက်သွားလာကြပါသည်။ တောင်ပျိုသို့ စက်လှေဖြင့် (၁)နာရီခန့် သွားရကာ လူမှုရေး၊ စီးပွားရေးများအတွက် သွားလာကြပါသည်။ မြေနီတောင်ကျေးသို့ (၂:၃၀)ခန့် သွားရကာ လူမှုရေးများအတွက် သွားလာကြပါသည်။ ဆီးတုန်းသို့(၄:၃၀)၊ ငမန်းချောင်းတောင်သို့ (၃:၀၀)၊ ကံမော်သို့(၃:၀၀) ခန့် စက်လှေဖြင့် သွားလာရကာ စီးပွားရေးအတွက် သွားလာကြပါသည်။ သဲတန်း၊ ကားယား၊ တောင်ခေါင်ပြတ်၊ ဝဲကျွန်းသို့ ငါးဖမ်းရန်အတွက် သွားလာကြပါသည်။ စခန်းသစ်သို့ ဆိုင်ကယ်ဖြင့် (၁:၀၀)၊ မြိတ်သို့ အမြန်ရေယာဉ်ဖြင့် (၄:၀၀) ခန့် သွားရကာ စီးပွားရေး၊ လူမှုရေး၊ ကျန်းမာရေး၊ ပညာရေး များအတွက်သွားလာကြပါသည်။ တောပြားရွာ၊ ပန်းဇင်ကျေးရွာသို့ စက်လှေဖြင့် (၃:၀၀)ခန့် သွားလာရကာ စီးပွားရေးအတွက်သွားလာကြပါသည်။ ကျွန်းစုသို့ စက်လှေဖြင့် (၆:၃၀)ခန့် သွားလာရကာ ရပ်ရေးရွာရေး အတွက် သွားလာရပါသည်။

အနစ်ချုပ်

ရွှေ့ပြောင်းမှုပြင်ဆင်မှုကိုသုံးသပ်ခြင်းအားဖြင့် ရပ်ရွာ၏ရွှေ့ပြောင်းသွားလာမှုကို သိရှိနိုင်ပါသည်။

ဦးဆောင်ဆွေးနွေးသူ - ဦးအောင်ထွန်းစိန်

ပါဝင်ဆွေးနွေးသူ - ၂၁ဦး

မှတ်တမ်းဓါတ်ပုံများ



ရွာလုံးကျွတ် ပထမအကြိမ် အစည်းအဝေး



လူထုပူးပေါင်းပါဝင်စမ်းစစ်ခြင်းဖြင့် ကျေးရွာအခက်အခဲများ ဖော်ထုတ်ခြင်း



လူထုပူးပေါင်းပါဝင်စမ်းစစ်ခြင်းဖြင့် ကျေးရွာအခက်အခဲများ ဖော်ထုတ်ခြင်း



ဒုတိယအကြိမ်ရွာလုံးကျွတ်အစည်းအဝေး

ကော်မတီဝင်များစာရင်း

စဉ်	အမည်	ကျား၊ မ	ရာထူး
၁	ဦးအောင်ထွန်းစိန်	ကျား	ကျေးရွာ စီ/ထောက် ဥက္ကဋ္ဌ
၂	ဒေါ်ဇင်မာ	မ	ကျေးရွာ စီ/ထောက် ဥက္ကဋ္ဌ
၃	ဒေါ်နှင်းစုလှိုင်	မ	စောင့်ကြည့်၊ ကြီးကြပ်ရေး ဆပ်ကော်မတီ
၄	ဦးသာထူး	ကျား	စောင့်ကြည့်၊ ကြီးကြပ်ရေး ဆပ်ကော်မတီ
၅	ဒေါ်သူဇာနွယ်	မ	စောင့်ကြည့်၊ ကြီးကြပ်ရေး ဆပ်ကော်မတီ
၆	ဦးလှငွေ	ကျား	ဝယ်ယူရေး ဆပ်ကော်မတီ
၇	ဒေါ်သီသီဦး	မ	ဝယ်ယူရေး ဆပ်ကော်မတီ
၈	ဦးဆန်းဝင်းဌေး	ကျား	ဝယ်ယူရေး ဆပ်ကော်မတီ
၉	ဦးအောင်ကိုဦး	ကျား	လည်ပတ်ရေးနှင့် ပြင်/ထိန်း ဆပ်ကော်မတီ
၁၀	ဒေါ်ဇင်မာမိုး	မ	လည်ပတ်ရေးနှင့် ပြင်/ထိန်း ဆပ်ကော်မတီ
၁၁	ဦးဌေးငယ်	ကျား	လည်ပတ်ရေးနှင့် ပြင်/ထိန်း ဆပ်ကော်မတီ
၁၂	ဦးပိုမြင့်	ကျား	စေတနာ့ဝန်ထမ်း
၁၃	ဒေါ်အိအိသင်း	မ	စေတနာ့ဝန်ထမ်း
၁၄	ဦးအောင်မင်းဦး	ကျား	အကြံပြုတိုင်ကြားဖြေရှင်းရေး
၁၅	ဒေါ်ဟေမာ	မ	အကြံပြုတိုင်ကြားဖြေရှင်းရေး
၁၆	ဦးမျိုးကြည်	မ	ကျေးရွာ စာရင်းကိုင်

ကျေးရွာ အခြေခံ အချက်အလက်များ (ပုံစံ - ၈ - ၁)



ပုံစံ-၁ ကျေးရွာအခြေခံအချက်အလက်များ (Form PC-1)

လယ်ဧွန်ခွက်/ ကျေးရွာအကျယ်အဝန်း သတ်မှတ်ခြင်းအတွက် အသေးစား မြေကွက်များကို မြေပုံဆွဲရေးမှူးမှ ရေခဲဖော်ပြချက်အရ ရေခဲဖော်ပြချက်အရ အကျဉ်းချုပ်အချက်အလက်များကို အောက်ဖော်ပြပါ အချက်အလက်များကို ဖြည့်တင်းပေးရမည်။
 ဤအချက်အလက်များကို အောက်ဖော်ပြပါ အချက်အလက်များကို ဖြည့်တင်းပေးရမည်။
 ဤအချက်အလက်များကို အောက်ဖော်ပြပါ အချက်အလက်များကို ဖြည့်တင်းပေးရမည်။
 Tablets မှတစ်ဆင့် ဖြည့်တင်းရမည်။

ကျေးရွာအုပ်စုအမည် <u>အ.က.လ.မ.</u>	ကျေးရွာအုပ်စုမှူးအမည် နံပါတ် <u>၀၅၄၅၆၇၈၉</u>	လူထုစဉ်းစစ်မှူးအမည် <u>အ.က.လ.မ.</u>
ပြည်နယ်တိုင်းဒေသကြီး တနင်္သာရီတိုင်းဒေသကြီး	ဧွန်ခွက် အမှတ် <u>၀၀၀၀၀၀</u>	ကျေးရွာ <u>၀၀၀၀၀၀</u>

က. လူဦးရေ

လူဦးရေ	စိမ်းစောင်စုအရေအတွက်	ကိုးကွယ်သည့်ဘာသာ	စိမ်းစောင်စုအရေအတွက်
လူဦးရေ (၁) <u>၀၀၀</u>	<u>၀၀၀</u>	ဘာသာ(၁) <u>၀၀</u>	<u>၀၀၀</u>
လူဦးရေ (၂) _____		ဘာသာ(၂) _____	
လူဦးရေ (၃) _____		ဘာသာ(၃) _____	

	အချိုးသား(အရေအတွက်)	အချိုးသမား(အရေအတွက်)
လူဦးရေ	<u>၄၇၅</u>	<u>၄၇၇</u>
စိမ်းစောင်ဦးရေ	<u>၇၈၅</u>	<u>၇၇၅</u>

(ခ) လက်လုပ်မီးအချိန်ရှိသည့် အဆောက်အဦများ

အဆောက်အဦအမျိုးအစား	အမှတ် ဗြစ်ပီ	ကျွန်ုပ်တို့၏	အမှတ်ဗြစ် ပီ	ဘာသာရေးအဆောက် အဦအမျိုးအစား	အမှတ် ဗြစ်ပီ
<input checked="" type="checkbox"/> အဆောက်အဦအမျိုးအစား	<input type="checkbox"/>	အဆောက်အဦ	<input type="checkbox"/>	ဓနတီ	<input type="checkbox"/>
<input type="checkbox"/> အဆောက်အဦအမျိုးအစား	<input type="checkbox"/>	ကျွန်ုပ်တို့၏	<input type="checkbox"/>	ဘုန်းကြီးကျောင်း	<input type="checkbox"/>
<input type="checkbox"/> အဆောက်အဦအမျိုးအစား	<input type="checkbox"/>	ကျွန်ုပ်တို့၏	<input type="checkbox"/>	ဟိန္ဒူဘုရားကျောင်း	<input type="checkbox"/>
<input type="checkbox"/> အဆောက်အဦအမျိုးအစား	<input type="checkbox"/>	အဆောက်အဦ	<input type="checkbox"/>	ရေလဲအဆောက်အဦ	<input type="checkbox"/>
<input type="checkbox"/> အဆောက်အဦအမျိုးအစား	<input type="checkbox"/>	အဆောက်အဦ	<input type="checkbox"/>	ဓနတီ	<input type="checkbox"/>
<input type="checkbox"/> အဆောက်အဦအမျိုးအစား	<input type="checkbox"/>	အဆောက်အဦ	<input type="checkbox"/>	အခြား	<input type="checkbox"/>
မှတ်တမ်း ကိုယ်စားလှယ်		မှတ်တမ်း		မှတ်တမ်း	
မှတ်တမ်း					



(၁) ကျွမ်းကျင်သူများမှတ်တမ်း ၊ ကျေးရွာတွင်နေထိုင်သော သို့မဟုတ် တခြားရွာမှလာရောက်သောကျွမ်းကျင်သူများ

(၁) တာသင်ကျောင်း			(၂) ကျန်းမာရေး			(၃) လက်မှုပညာစွယ်စုံ		
	ရွာတွင်နေထိုင်သူ	အခြားရွာမှလာသူ		ရွာတွင်နေထိုင်သူ	အခြားရွာမှလာသူ		ရွာတွင်နေထိုင်သူ	အခြားရွာမှလာသူ
မှလတန်းပြဆရာဆရာမ	<input type="checkbox"/>	<input type="checkbox"/>	ဆရာဝန်	<input type="checkbox"/>	<input type="checkbox"/>	လက်သမား	<input checked="" type="checkbox"/>	<input type="checkbox"/>
အလက်တန်းပြဆရာဆရာမ	<input type="checkbox"/>	<input type="checkbox"/>	လက်ထောက်ကျန်းမာရေးမှူး	<input type="checkbox"/>	<input type="checkbox"/>	ပန်းချီ	<input type="checkbox"/>	<input type="checkbox"/>
အလက်တန်းပြဆရာဆရာမ	<input type="checkbox"/>	<input type="checkbox"/>	အပျိုးသစ်ကျွမ်းမာရေးဆရာမ	<input type="checkbox"/>	<input type="checkbox"/>	လွှပ်စစ်စိုင်စာ	<input type="checkbox"/>	<input type="checkbox"/>
ပျက်ပြဲဆရာဆရာမ	<input type="checkbox"/>	<input type="checkbox"/>	အရဲသားများ	<input checked="" type="checkbox"/>	<input type="checkbox"/>	ခရိုင်ကိတ်လွှပ်ထု	<input type="checkbox"/>	<input type="checkbox"/>
အခြား	<input checked="" type="checkbox"/>	<input type="checkbox"/>	ပြည်သူ့ကျန်းမာရေးလုပ်သား (၁)/(၂)	<input checked="" type="checkbox"/>	<input type="checkbox"/>	စက်ပြိုင်ဆရာ	<input type="checkbox"/>	<input type="checkbox"/>
စာရင်း	၅၈၂၊ ၁၀၇၈ မဟာ၊ ၅၆၂၊ ၁၁၇၈		မှတ်စုကတ်				မှတ်စုကတ်	

(ဃ) ကျေးရွာသို့ ရောက်ရှိနိုင်သည့်လမ်းအခြေအနေ / ကျေးရွာတစ်ရွာသည် ၎င်း၏ကျေးရွာအုပ်စုနှင့် ဆက်သွယ်ထားသော လမ်းအခြေအနေ (အောက်ပါတို့ကို ဝိုင်းပါ)

ကျောက်ကြမ်းလမ်း: တက္ကရာလမ်း: ကွန်ကရစ်လမ်း: မော်တော်ဆိုင်ကယ်လမ်း:
 ကျောက်ခင်းလမ်း: မြေသားလမ်း: လှသွားလမ်း: အခြား: ၄၇၂ မဟာ

(င) ကျေးရွာတွင် ဖြန့်ချိပေးသော
 (၁) လူထုဝတ်ဆင်မှုပစ္စည်းများ စတင်ပို့ ဤကျေးရွာတွင် ကျေးရွာတွင် ဖြန့်ချိမှု ဝိုင်းပါ
 စီမံခန့်ခွဲမှုရှိပါသလား? ဝိုင်းပါ / မဝိုင်းပါ / မသိပါ

(၂) ရှိခဲ့ပါက ဤစီမံခန့်ခွဲမှုကို မည်သည့် ခုနှစ်တွင် ပြင်ဆင်ခဲ့ပါသနည်း? နှစ် ----- / မသိပါ
 (၃) ဤစီမံခန့်ခွဲမှုကို ဖြန့်ချိမှုမှ အတည်ပြုခဲ့ပါသလား? ပြုခဲ့ပါသည် / မပြုခဲ့ပါ / မသိပါ

(စ) ဝေပေးမှုအစား
 (၁) ဤကျေးရွာ၏ ဝေပေးမှုနှင့် ကျေးရွာအုပ်စု၏ ဝေပေးမှုအထိ ဝေပေးမှု ပြည့်စုံမှုကွာခြားမှု သနည်း? ဝိုင်း ----- / မသိပါ

(၂) ဤကျေးရွာမှ ၎င်းကျေးရွာအုပ်စု၏ အထိသွားလာရာတွင် ကြားဖြင့် သွားရန်
 မြောက်သို့ ရာသီတွင် ကြားဖြင့် ----- ထက်လား / မော်တော်ဆိုင်ကယ် / မြေလွှပ် / လမ်း / မော်တော်ဘုတ် /
 အခြား: ၄၇၂၊ ၇၄၂ စသည်တို့ဖြင့် သွားလျှင် ကြားဖြင့် သွားရန်
 နီးရာသို့ တွင် ကြားဖြင့် ----- ထက်လား / မော်တော်ဆိုင်ကယ် / မြေလွှပ် / လမ်း / မော်တော်ဘုတ် /
 အခြား: ၄၇၂၊ ၇၄၂ စသည်တို့ဖြင့် သွားလျှင် ကြားဖြင့် သွားရန်

(ဆ) ဝတ်စုံများ ရောင်းချသော အဖွဲ့အစည်း -
 ဤကျေးရွာတွင် ရောင်းချခြင်းကို သဘာဝအားဖြင့် ရောင်းချသော အဖွဲ့အစည်း ကျေးရွာမှ ရောင်းချခြင်းရှိပါသလား
 ဝိုင်းပါ မဝိုင်းပါ ရှိလျှင် ဝေပေးပါ -----



(ခ) ကျေးရွာတွင် ခွဲစဉ်ထားသော အဖွဲ့အစည်းများ

လှထုထက်မြက်စီမံကိန်းမကိုင်မီ ဤကျေးရွာတွင် ကျေးရွာခွဲစဉ်ရေးရာတွက် အစိုးရ(သို့) ရွာသားများကိုင်ကိုင်(သို့) စီမံကိန်းတင်စုပု ခွဲစဉ်ထားသည့် အဖွဲ့အစည်းများရှိပါသလား။

ကျေးရွာခေါင်းဆောင်

အမည် ဦးကျော်ငမ-၉

လက်မှတ်  ၀၄.၅ ၂၇.၁.၂၀၁၆

လှထုစဉ်းရုံးဝန်ထမ်း

အမည် ဦးမြတ်ကျော်

လက်မှတ်  ၀၄.၅ ၂၇.၁.၂၀၁၆

စီမံကိန်းစက်ဝန်း အချိန်ဇယား (ပုံစံ - ၈ - ၂)

၂၀၁၂ - စီမံကိန်းအချိန်ဇယား (ပုံစံ ၇)

လမ်းညွှန်စက်ဝန်း အကျဉ်းချုပ်အချက်အလက် (ပုံစံ ၈) စီမံကိန်းအချိန်ဇယား (ပုံစံ ၉) စီမံကိန်းအချိန်ဇယား (ပုံစံ ၁၀) စီမံကိန်း (၂) စီမံကိန်း (၃)

စီမံကိန်းအမျိုးအစား အမျိုးအစား အမျိုးအစား အမျိုးအစား အမျိုးအစား အမျိုးအစား

စီမံကိန်းအမျိုးအစား	စီမံကိန်းအမျိုးအစား		စီမံကိန်းအချိန်ဇယား				
	စီမံကိန်းအမျိုးအစား	စီမံကိန်းအမျိုးအစား	စီမံကိန်းအမျိုးအစား	စီမံကိန်းအမျိုးအစား	စီမံကိန်းအမျိုးအစား	စီမံကိန်းအမျိုးအစား	စီမံကိန်းအမျိုးအစား
၁. စီမံကိန်းအမျိုးအစား	၂၀၁၂.၀၁.၀၁	၂၀၁၂.၀၁.၀၂	၂၀၁၂.၀၁.၀၃	၂၀၁၂.၀၁.၀၄	၂၀၁၂.၀၁.၀၅	၂၀၁၂.၀၁.၀၆	၂၀၁၂.၀၁.၀၇
၂. စီမံကိန်းအမျိုးအစား	၂၀၁၂.၀၁.၀၈	၂၀၁၂.၀၁.၀၉	၂၀၁၂.၀၁.၁၀	၂၀၁၂.၀၁.၁၁	၂၀၁၂.၀၁.၁၂	၂၀၁၂.၀၁.၁၃	၂၀၁၂.၀၁.၁၄
၃. စီမံကိန်းအမျိုးအစား	၂၀၁၂.၀၁.၁၅	၂၀၁၂.၀၁.၁၆	၂၀၁၂.၀၁.၁၇	၂၀၁၂.၀၁.၁၈	၂၀၁၂.၀၁.၁၉	၂၀၁၂.၀၁.၂၀	၂၀၁၂.၀၁.၂၁
၄. စီမံကိန်းအမျိုးအစား	၂၀၁၂.၀၁.၂၂	၂၀၁၂.၀၁.၂၃	၂၀၁၂.၀၁.၂၄	၂၀၁၂.၀၁.၂၅	၂၀၁၂.၀၁.၂၆	၂၀၁၂.၀၁.၂၇	၂၀၁၂.၀၁.၂၈
၅. စီမံကိန်းအမျိုးအစား	၂၀၁၂.၀၁.၂၉	၂၀၁၂.၀၁.၃၀	၂၀၁၂.၀၁.၃၁	၂၀၁၂.၀၁.၃၂	၂၀၁၂.၀၁.၃၃	၂၀၁၂.၀၁.၃၄	၂၀၁၂.၀၁.၃၅
၆. စီမံကိန်းအမျိုးအစား	၂၀၁၂.၀၁.၃၆	၂၀၁၂.၀၁.၃၇	၂၀၁၂.၀၁.၃၈	၂၀၁၂.၀၁.၃၉	၂၀၁၂.၀၁.၄၀	၂၀၁၂.၀၁.၄၁	၂၀၁၂.၀၁.၄၂
၇. စီမံကိန်းအမျိုးအစား	၂၀၁၂.၀၁.၄၃	၂၀၁၂.၀၁.၄၄	၂၀၁၂.၀၁.၄၅	၂၀၁၂.၀၁.၄၆	၂၀၁၂.၀၁.၄၇	၂၀၁၂.၀၁.၄၈	၂၀၁၂.၀၁.၄၉
၈. စီမံကိန်းအမျိုးအစား	၂၀၁၂.၀၁.၅၀	၂၀၁၂.၀၁.၅၁	၂၀၁၂.၀၁.၅၂	၂၀၁၂.၀၁.၅၃	၂၀၁၂.၀၁.၅၄	၂၀၁၂.၀၁.၅၅	၂၀၁၂.၀၁.၅၆
၉. စီမံကိန်းအမျိုးအစား	၂၀၁၂.၀၁.၅၇	၂၀၁၂.၀၁.၅၈	၂၀၁၂.၀၁.၅၉	၂၀၁၂.၀၁.၆၀	၂၀၁၂.၀၁.၆၁	၂၀၁၂.၀၁.၆၂	၂၀၁၂.၀၁.၆၃



၁။ အုပ်စုများ၊ ညွှန်ကြားမှုဦးစီးဌာနဆက်သွယ်ရေးဌာန (၅) မှုစီအဖွဲ့မှညွှန်ကြားရေးမှူးချုပ်နှင့်
ရုပ်သွယ်ရေးများသည်အင်စတီကျပ်ရုပ်ပုံပြင်သည်။

အဖွဲ့ဝင်များအားလုံး၏အသိပေးချက်များ	အဖွဲ့ဝင်များ၏အသိပေးချက်များ
၁။ လမ်း ပတ် သတ် သွယ်ရေး အကျဉ်း သစ် ဖြစ်ပြီး ဖြား ချောင်း သွယ်ရေး အဆင် ခေတ်မီ ပါသည်။ ပညာရှင် များ လုပ်ထုတ် ဝါး ကျက်လာ ခဲ့ပါသည်။	၀။ လမ်း ပတ် သတ် သွယ်ရေး အကျဉ်း သစ် ဖြစ်ပြီး ဖြား ချောင်း သွယ်ရေး အဆင် ခေတ်မီ ပါသည်။ ပညာရှင်များ လုပ်ထုတ် ဝါး ကျက်လာ ခဲ့ပါသည်။
၂။ အဆင် ခေတ်မီ အကျဉ်း သစ် ကျန် မှား ပိုင် ဆိုင် ရှာ အဆင် ခေတ်မီ အကျဉ်း ခေတ်မီ ပါသည်။ ရုပ်ရှာ အတွက် လုပ် ငန်း ဖြား ချောင်း များ လုပ်ထုတ် ခဲ့ပါသည်။	၂။ အဆင် ခေတ်မီ အကျဉ်း သစ် ကျန် မှား ပိုင် ဆိုင် ရှာ အဆင် ခေတ်မီ အကျဉ်း အ ဆင် ခေတ်မီ ပါသည်။ ရုပ်ရှာ အတွက် လုပ်ထုတ် ဖြား ချောင်း များ လုပ်ထုတ် ခဲ့ပါ သည်။
၃။ ရေ တွင်း များ အကျဉ်း သစ် ကျန် မှား များ အဆင် ခေတ်မီ ပါသည်။ ရုပ်သွယ်ရေး သာ များ လုပ်ထုတ် စီစဉ် ဆင် ရှင် ကိုင် ဝေ ခံ သည်။	၃။ ရေ တွင်း များ အကျဉ်း သစ် ကျန် မှား များ အဆင် ခေတ်မီ ပါသည်။ ရုပ်သွယ်ရေး သာ များ လုပ်ထုတ် စီစဉ် ဆင် ရှင် ကိုင် ဝေ ခံ ပါ သည်။
၄။ ရေ တွင်း ရွာ ချောင်း များ (၈) များ အကျဉ်း သစ် ရွာ ချောင်း ဖြား များ ပိုင် ကောင် မြန် လာ ခဲ့သည်။	၄။ ရေ တွင်း ရွာ ချောင်း များ (၈) များ အကျဉ်း သစ် ရွာ ချောင်း ဖြား များ ပိုင် ကောင် မြန် လာ ခဲ့သည်။
၅။ အိမ် တွင်း မြှုပ် ကျောက် များ ဝက် ရောက် ခံ သွယ် အိမ် တွင်း မြှုပ် ကျောက် များ အဆင် ခေတ်မီ ပါသည်။	၅။ အိမ် တွင်း မြှုပ် ကျောက် များ ဝက် ရောက် ခံ သွယ် အိမ် တွင်း မြှုပ် ကျောက် များ အဆင် ခေတ်မီ ပါသည်။



၈. ဤစာရွက်စာတမ်းသည် (၃)နှစ်အတွက် ဦးစားပေး ဖွဲ့စည်းထားသော လုပ်ငန်း အစီအစဉ်များအားဖော်ပြပါ။
 (လူထုဝန်ထမ်းချိမ်းညှိရေး ဝန်ထုပ်အတွက် အဆိုပြုသော အစီအစဉ်များကို ဦးစားပေး ဆောင်ရွက်ပေးခြင်း ကျန် လူထုဝန်ထမ်းချိမ်းညှိရေး ဝန်ထုပ်များ ရန်ပုံငွေအရင်းအမြစ်နှင့် မပတ်သက်သည့်အစီအစဉ်များပေါ်ပြန်ပြန်ဖြစ်သည်။)

ကျေးဇူးအတွက် ဦးစားပေး ဖွဲ့စည်းထားသော လုပ်ငန်းစဉ်များ	အဆိုပြုသူ (အသိပညာများ/ အသိပညာသင်တန်း/ အသိပညာပေးအဖွဲ့ သစ်)	လူထုဝန်ထမ်းချိမ်းညှိရေးအတွက် အဆိုပြုသည့် ဦးစား ပေးဆောင် ဆောင်ရွက်ပေးခြင်း	ခန့်မှန်း ကျန် ကျန် ရက်	စာရွက် စာ ပုံနှိပ် ရန် ဖုန်း အရ အတွက်
၁ လမ်း၊ ဝတ်စား	၇ - ၈			
၂ ဆေး၊ ပေခန်း	၇ - ၈			
၃ ဓာတ်လှေ	၇ - ၈			
၄ ဓနု၊ ဓနုချေး	၇			
၅ အိမ်တွင်း ဖွဲ့သင်တန်း	၇			
၆ ဓာတ်သစ်၊ ပန်းရံသင်တန်း	၇			

ဤစာရွက်စာတမ်းကို အောက်ဖော်ပြပါ အဖွဲ့ဝင်များက ဖြစ်ထောင်ခဲ့သည်။

အမှုဆောင် ဦးစားပေး ဦးစောင့်ရွှေမိုးမိုး လက်မှတ်  ၀၄.၆
 ဒေါ်စင်စာ Zin

Date	Time	Location	No. of birds	Species	Remarks
17/08/2016	5:30 PM	11/2	1	C.
17/08/2016	5:30 PM	11/2	1	C.
<p>Species: ...</p> <p>Observer: ...</p> <p>Date: 17/08/2016</p>					

အစည်းအဝေးမှတ်တမ်း (ပ - အကြိမ်)

နေရာ - စာကင်ဇာရှင် (ကတ)

နေ့ရက် - ၂၆ . ၁ . ၂၀၂၆

မိနစ် - ၃:၀၀ PM

ရည်ရွယ်ချက်

• မိမိတို့၏ စက်ဝိုင်း အား မိတ်ဆက်ခြင်းနှင့် ငွေကပ်မတီအ
ယုတ်အော ဇေယျ : ဒွာ ကိုယ်စားလှယ် (၅၅၂၆) အား ငွေ ချွတ်
၇၆

ငွေ ခွဲ ချက်

• မိမိတို့တွင် ပါဝင်စားယူပေးစောင့်ရှောက်မှုပေး တို့တွင် ပြု၊ စီမံခန့်ခွဲ၊
ရည်ရွယ်ချက်များကားဂွင်ပြင်ခြင်း၊ မိမိတို့၏ သဘောများကို ခွာယော်ခြင်း
ဖြင့်လည်းကောင်း၊ ချွတ်ချက် ရည်ရွယ်ချက်နှင့် ငွေကပ်မတီများကား ချွတ်ဆက်မှု
ကိုယ်စေ့အဖြစ် အား ငွေ ချွတ်ချက်တွင် ငွေကပ်မတီ ကတောင်းယူ
ကား၊ ငွေကပ်မတီ ဝင်ရောက်ပေးစောင့်ရှောက်မှုပေးကား ချွတ်ချက်ဖြင့် စီမံ
ကတောင်းကို မိမိတို့၏ အား ငွေ ချွတ်ချက်ဖြင့် ကိုယ်စေ့အဖြစ် (၅၅၂၆) ကား ချွတ်
ဖြင့် ငွေ ချွတ်ပါသည်။

ဆုံးဖြတ်ချက်

• ရည်ရွယ်ချက်အရ တရားတိုင်ချက်တွင် သင့်တော်စေ ဦး မျိုးဖြင့်
ကားယော်ကောင်း၊ ငွေကပ်မတီချွတ်ချက်ကို ဦး ချွတ်ဖြင့် ချွတ်၊ မိမိတို့အား
တို့ကားယော်ကောင်း စေမည် ကတောင်းပြုစေခြင်းဖြင့် ငွေကပ်မတီ ချွတ်ချက်
ကို ကတောင်း ဦး ချွတ် စီမံကတောင်း တို့ကားယော်ကောင်း ချွတ်ချက်ဖြင့်
ငွေ ချွတ်ချက်အား ကတောင်း (၅၅၂၆) ချွတ်ချက်အား ချွတ်ချက်ဖြင့်
ပထမကြိမ်အား ပထမအား ပထမအား ပါသည်။

အစည်းအဝေးအပြီးချိန်

၄ 4:00 PM

မှတ်တမ်းရေးသူ
ဒေါ် မျိုးလှိုင်
စာရင်း ကိုင်

(၁) လျှော့ဖျက်ရေး နည်းစာချုပ် (၁) နှစ်အတွက် နှိပ်စားမှု
(၂) နှိပ်စားမှု

(၂) ဝန်ထုပ်ဝန်ပိုး နည်းစာချုပ် (၁) နှစ်အတွက်
 (၂) နှိပ်စားမှု
 (၃) နှိပ်စားမှု

(၃) ပြည်ထောင်စု နည်းစာချုပ် (၁) နှစ်အတွက်
 (၂) နှိပ်စားမှု
 (၃) နှိပ်စားမှု

(၄) စောင့်ကြည့်ရေး နည်းစာချုပ် (၁) နှစ်အတွက်
 (၂) နှိပ်စားမှု
 (၃) နှိပ်စားမှု

စီမံကိန်းရေးဆွဲရေး နည်းစာချုပ် (၁) နှစ်အတွက်
 (၂) နှိပ်စားမှု
 (၃) နှိပ်စားမှု
 (၄) နှိပ်စားမှု
 (၅) နှိပ်စားမှု
 (၆) နှိပ်စားမှု

စီမံကိန်းရေးဆွဲရေး နည်းစာချုပ် (၁) နှစ်အတွက်

ဦးစီးဌာန
 ဦးစီးဌာန
 ဦးစီးဌာန

ကဏ္ဍအလိုက် ဖွံ့ဖြိုးရေး ဦးစားပေး လုပ်ငန်းစဉ်များ

ကျေးရွာ- ပင်ပွါးဖောက်					
နောက်ဆက်တွဲ (၄) ငြားနားသောအပိုင်းများအတွက် ဦးစားပေးဖွံ့ဖြိုးရေးလုပ်ငန်းစဉ် - အနှစ်ချုပ်					
ဦးစားပေးအဆင့်	လုပ်ငန်း	မည်သည့်ဦးစားပေးလ	ကျေးရွာမှတာဝန်ခံသူ	ပြင်ပမှမည်သူထောက်ပံ့မလဲ	
အခြေခံအဆောက်အအုံ					
	၁ ရွာတွင်းတံတား ပြုပြင်ခြင်း(၄)	ကျား+မ			
	၂ ရွာရင်ဆက်လမ်း	ကျား			
	၃ ရွာတွင်းလမ်းကွန်ကရစ်ခင်းခြင်း	ကျား+မ			
	၄ ကျေးရွာခန်းမ ဆောင်	ကျား+မ			
	၅ အဝီစိတွင်းစရ	မ			
အသက်မွေးဝမ်းကြောင်း/စိုက်ပျိုးရေး					
	၁ စက်မှု လက်မှုပညာ သင်တန်း	ကျား			
	၂ စိုက်ပျိုးရေးနည်း ပညာသင်တန်း				
	၃ အိမ်တွင်းမှုသင် တန်း				

ကျွန်းမာရေးနှင့် အဟာရ					
၁	ဆေးပေးခန်း	ကျား+မ			
ပညာရေး					
၁	စာသင်ကျောင်းတိုး ချဲ့ခြင်း	ကျား+မ			
အခြား	ဆိုလာမီးလင်းရေး				
ရေလုပ်ငန်း					
မီးသွားလုပ်ငန်း					
ကုန်သွယ်မှုလုပ်ငန်း					
ဆက်သွယ်ရေးလုပ်ငန်း	ဖုန်းတာဝါတိုင်	ကျား			