

ပြည်ထောင်စုသမ္မတမြန်မာနိုင်ငံတော်အစိုးရ
စိုက်ပျိုးရေး၊ မွေးမြူရေးနှင့် ဆည်မြောင်းဝန်ကြီးဌာန
ကျေးလက်ဒေသဖွံ့ဖြိုးတိုးတက်ရေးဦးစီးဌာန

ကျွန်းစုမြို့နယ်



လူထုပဟိုပြုစီမံကိန်း
National Community Driven Development Project
(NCDDP)



ကျေးရွာဖွံ့ဖြိုးရေးအစီအစဉ်
Village Development Plan (VDP)

သရင်ကန်းကျေးရွာ၊ သန္တတံကျေးရွာအုပ်စု

မာတိကာ

စဉ်	အကြောင်းအရာ	စာမျက်နှာ
၁	ကျွန်းစုမြို့နယ်မြေပုံ	၁
၂	ကျေးရွာအုပ်စုမြေပုံ	၂
၃	ကျေးရွာအုပ်စုတွင် ပါဝင်သောကျေးရွာများစာရင်း	၂
၄	လူထုပူးပေါင်းပါဝင်သောဆန်းစစ်ခြင်းနှင့် အကဲဖြတ်ခြင်းလုပ်ငန်းစဉ်	၃
၅	ကျေးရွာသမိုင်းကြောင်း	၄
၆	ကျေးရွာသမိုင်းကြောင်းအပေါ် သုံးသပ်ချက်	၅
၇	လူမှုနှင့် အရင်းအမြစ်ပြုမြေပုံ	၆
၈	လူမှုနှင့် အရင်းအမြစ်ပြုမြေပုံအပေါ် သုံးသပ်ချက်	၆
၉	ရာသီခွင်ပြုပြင်ကိစ္စ	၇
၁၀	ရာသီခွင်ပြုပြင်ကိစ္စအပေါ် သုံးသပ်ချက်	၇
၁၁	အဖွဲ့အစည်းချိတ်ဆက်ပြုမြေပုံ	၈
၁၂	အဖွဲ့အစည်းချိတ်ဆက်ပြုမြေပုံအပေါ် သုံးသပ်ချက်	၉
၁၃	ပြဿနာသစ်ပင်များ	၁၀
၁၄	ပြဿနာသစ်ပင်များအပေါ် သုံးသပ်ချက်	၁၅
၁၅	ပင့်ကူအိမ်မြေပုံ	၁၆
၁၆	ပင့်ကူအိမ်မြေပုံအပေါ် သုံးသပ်ချက်	၁၆
၁၇	ထိခိုက်လွယ်အုပ်စုသုံးသပ်ခြင်း	၁၇
၁၈	ထိခိုက်လွယ်အုပ်စုသုံးသပ်ခြင်းအပေါ် သုံးသပ်ချက်	၁၇
၁၉	မှတ်တမ်းခါတ်ပုံများ	၁၉
၁၉	ကော်မတီဝင်များစာရင်း	၂၀
၂၀	ကျေးရွာအခြေခံအချက်အလက်များ (ပုံစံ - စ - ၁)	၂၁
၂၁	စီမံကိန်းစက်ဝန်းအချိန်ဇယား (ပုံစံ စ-၂)	၂၃
၂၂	ကျေးရွာဖွံ့ဖြိုးရေးဦးစားပေးအစီအစဉ် (ပုံစံ စ-၃)	၂၄
၂၃	ကျေးရွာအုပ်စုစီမံကိန်းလုပ်ငန်းခွဲရွေးချယ်ခြင်း (ပုံစံ စ-၄)	၂၇
၂၄	အစည်းအဝေးမှတ်တမ်းများ	၂၈
၂၅	ကဏ္ဍအလိုက် ဖွံ့ဖြိုးရေးဦးစားပေးလုပ်ငန်းများ	၃၁

ကျွန်းစုမြို့နယ်အခြေပြမြေပုံ

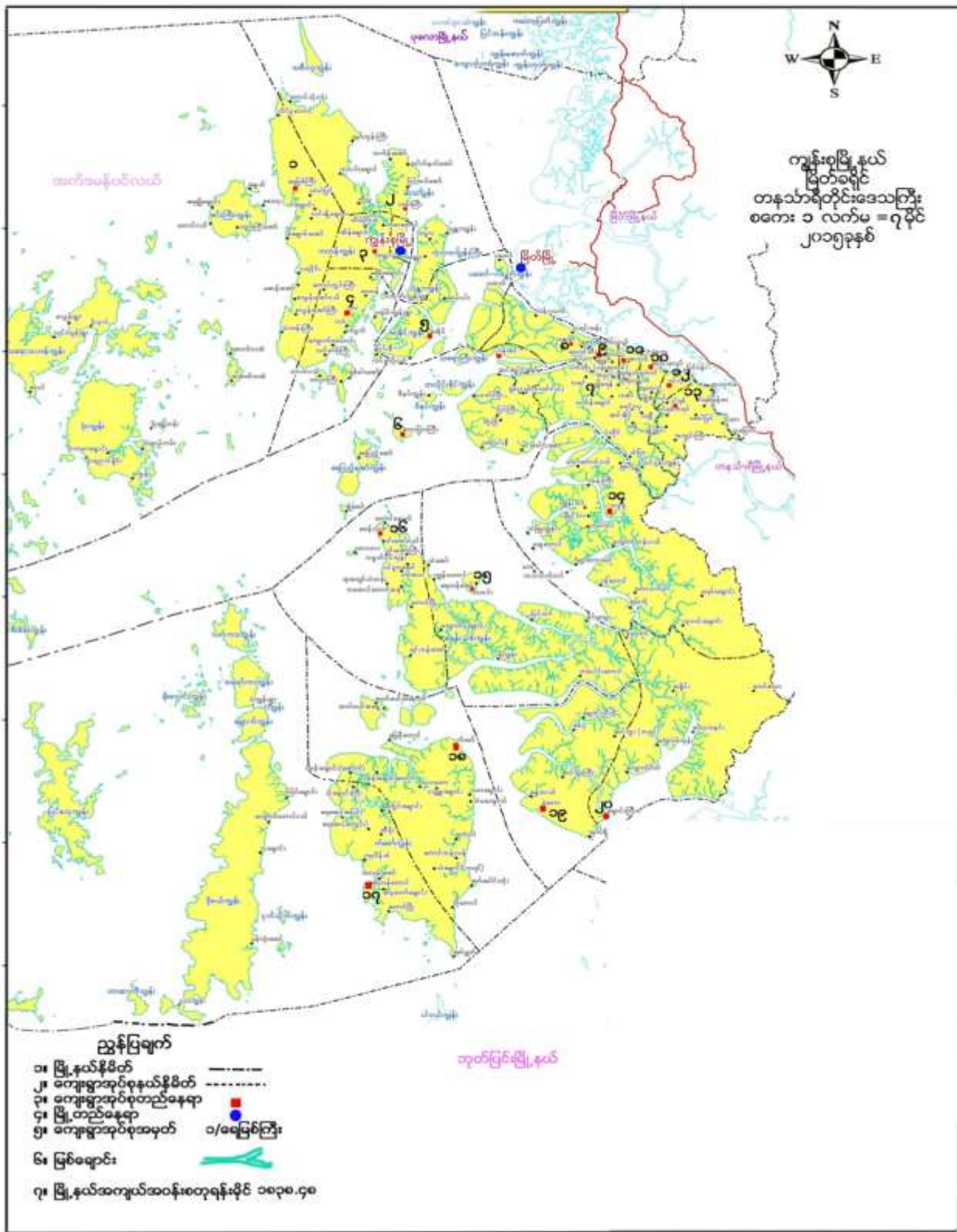

ကျေးရွာအုပ်စုမြေပုံ

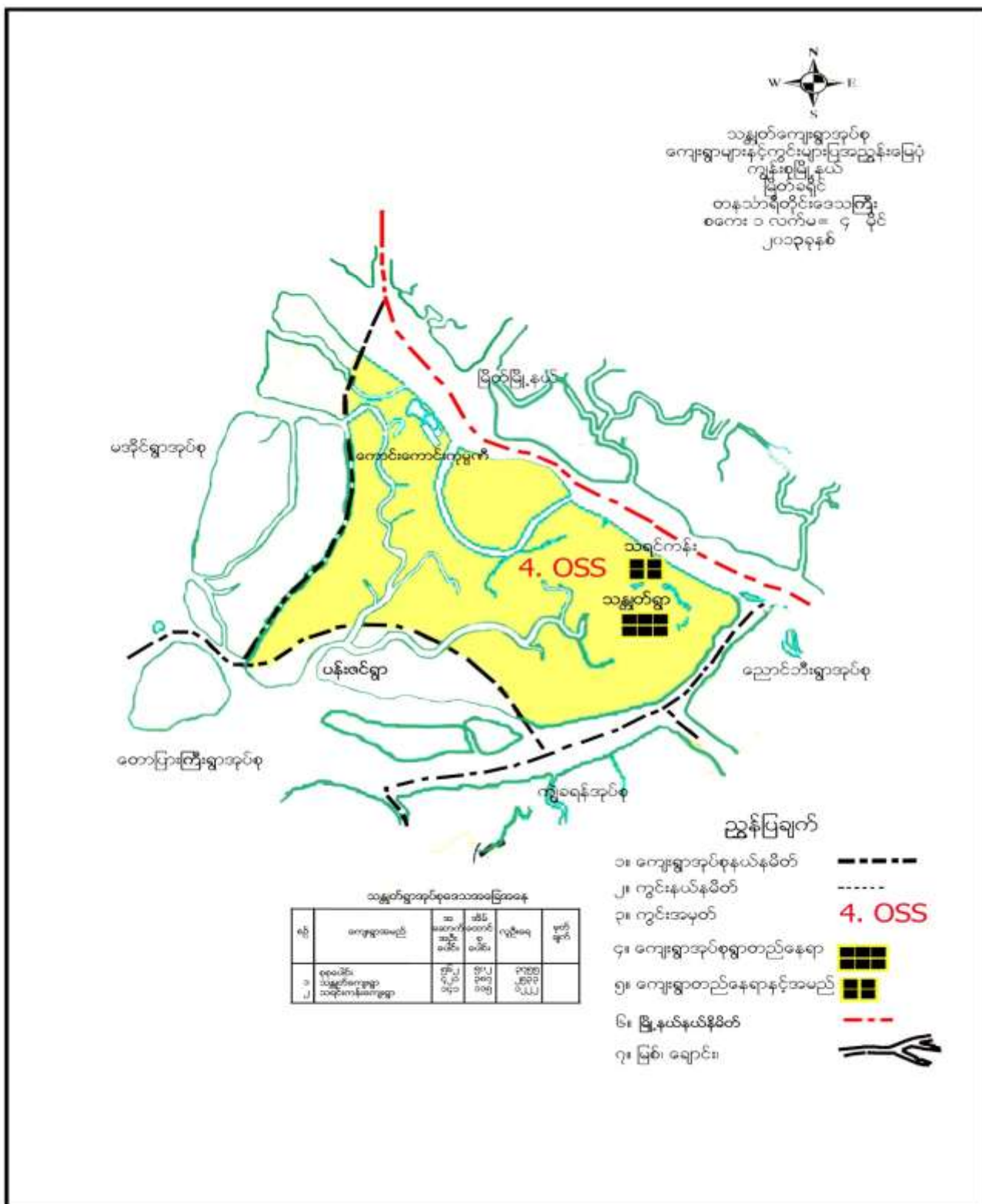

ကျေးရွာအုပ်စုအတွင်းပါဝင်သော ကျေးရွာများ

- ၁ - သန္တတိကျေးရွာ
- ၂ - သရက်ကန်းကျေးရွာ



လူထုပူးပေါင်းပါဝင်သော လူမှုဆန်းစစ်ခြင်းနှင့် အကဲဖြတ်ခြင်း လုပ်ငန်းစဉ် (PSA/PRA) အကျဉ်းချုပ်

စဉ်	အသုံးပြုခဲ့သော PRA Tool များ
၁	ကျေးရွာသမိုင်းကြောင်း
၂	လူမှုနှင့်အရင်းအမြစ်ပြမြေပုံ
၃	ရာသီခွင်ပြ ပြက္ခဒိန်
၄	အဖွဲ့အစည်းချိတ်ဆက်မှုပြမြေပုံ
၅	ပြဿနာသစ်ပင် (၅) ပင်
၆	ပင့်ကူအိမ်မြေပုံ
၇	ထိခိုက်လွယ်အုပ်စု သုံးသပ်ခြင်း

ကျေးရွာသမိုင်းကြောင်း

ခုနှစ်	အဖွဲ့	အဖွဲ့ဝင်များ	အဖွဲ့ဝင်	အဖွဲ့ဝင်
		မင်းသာ၊ ဇော်ဝင်း၊ ဇော်အောင်၊ ဇော်သန်း၊ ဇော်အောင်၊ ဇော်အောင်၊ ဇော်အောင်၊ ဇော်အောင်၊ ဇော်အောင်		
၁၉၅၅		ဇော်အောင်၊ ဇော်အောင်၊ ဇော်အောင်	သာသနာ့အဖွဲ့ဝင်	ဇော်အောင်၊ ဇော်အောင်
၁၉၉၅		ဇော်အောင်၊ ဇော်အောင်၊ ဇော်အောင်	ယုတေအဖွဲ့ဝင်	ဇော်အောင်၊ ဇော်အောင်
၁၉၉၅		ဇော်အောင်၊ ဇော်အောင်၊ ဇော်အောင်	ဇော်အောင်အဖွဲ့ဝင်	ဇော်အောင်၊ ဇော်အောင်
၂၀၀၀		ဇော်အောင်၊ ဇော်အောင်၊ ဇော်အောင်	ဇော်အောင်အဖွဲ့ဝင်	ဇော်အောင်၊ ဇော်အောင်
၂၀၀၇		ဇော်အောင်၊ ဇော်အောင်၊ ဇော်အောင်	ယုတေအဖွဲ့ဝင်	ဇော်အောင်
၂၀၁၄		ဇော်အောင်၊ ဇော်အောင်၊ ဇော်အောင်	ဇော်အောင်အဖွဲ့ဝင်	ဇော်အောင်၊ ဇော်အောင်
၂၀၁၅ / ၂၀၁၇		ဇော်အောင်၊ ဇော်အောင်၊ ဇော်အောင်	ဇော်အောင်အဖွဲ့ဝင်	ဇော်အောင်၊ ဇော်အောင်
၂၀၁၄		ဇော်အောင်၊ ဇော်အောင်၊ ဇော်အောင်	ဇော်အောင်အဖွဲ့ဝင်	ဇော်အောင်၊ ဇော်အောင်
၂၀၁၅		ဇော်အောင်၊ ဇော်အောင်၊ ဇော်အောင်	ဇော်အောင်အဖွဲ့ဝင်	ဇော်အောင်၊ ဇော်အောင်
၂၀၁၅		ဇော်အောင်၊ ဇော်အောင်၊ ဇော်အောင်	ဇော်အောင်အဖွဲ့ဝင်	ဇော်အောင်၊ ဇော်အောင်



ကျေးရွာသမိုင်းကြောင်းအပေါ်သုံးသပ်ချက်

နေ့စွဲ -၁၀.၁၂.၂၀၁၅
 စတင်ချိန် -၉း၀၀
 ပြီးဆုံးချိန် -၁၀း၀၀

တနင်္သာရီတိုင်းဒေသကြီး၊ ကျွန်းစုမြို့နယ်၊ သန္တာတိုက်အုပ်စု၊ သရင်ကန်းကျေးရွာ၏ ကျေးရွာသမိုင်းကြောင်းကို ကျေးရွာသူ/သားများနှင့် ဆွေးနွေးခဲ့ပါသည်။ သရင်ကန်းကျေးရွာဟု အမည်တွင်လာခြင်းမှာ မင်းသားထိလတ်မှ သာကိုကင်သည့်နေရာကို သားကင်ကန်းဟု ခေါ်တွင်ရာမှ အချိန်များကြာလာသောအခါ သရင်ကန်းဟု အမည်အဖြစ် ပြောင်းလဲခေါ်တွင်လာပါသည်။ ၁၉၉၅ခုနှစ်ခန့်တွင် ကျေးရွာတွင် ဘုန်းတော်ကြီးကျောင်းကို ကိုယ်ထူကိုယ်ထ တည်ဆောက်ခဲ့ပြီး ကျေးရွာတွင် သာသနာကို ပြန့်ပွားအောင် ဆောင်ရွက်ခဲ့ပါသည်။ ထိုနှစ်တွင် စာသင်ကျောင်းကိုလည်း ရွာသားများ ကိုယ်ထူကိုယ်ထ တည်ဆောက်ခဲ့ခြင်းကြောင့် ရွာသူ/သားများ ပညာကိုသင်ကြားလာနိုင်ပါသည်။ ၁၉၉၇ခုနှစ်ခန့်တွင် ရွာတွင်းလမ်းကို ဖောက်လုပ်ခဲ့ပြီး လမ်းပန်းဆက်သွယ်ရေး သွားလာရအဆင်ပြေချောမွေ့အောင် ဆောင်ရွက်ခဲ့ကြပါသည်။ ၂၀၀၈ခုနှစ်တွင် ကျေးရွာတွင် ချောင်းကုတ်တံတားကို ဆောက်လုပ်ခဲ့ပါသည်။ ၂၀၁၃ခုနှစ်တွင် မူလတန်းကျောင်းမှ မူလတန်းလွန်ကျောင်းကို တိုးချဲ့ခဲ့ခြင်းကြောင့် ကျေးရွာတွင် ပညာရေးတွင် ပိုမိုကောင်းမွန်လာပါသည်။ ၂၀၁၃တွင် ငှက်ဖျားတိုင်ဖျက်ရေးမှ ကျေးရွာတွင် ခြင်ထောင်များကို Unicefမှထောက်ပံ့ပေးခဲ့ပါသည်။ ၂၀၁၄ခုနှစ်တွင် လူထုဗဟိုပြုစီမံကိန်းမှ ကျေးရွာတွင်လိုအပ်သော ကျေးရွာချောင်းကူး တံတားကို တည်ဆောက်ခဲ့ခြင်းကြောင့် ကျေးရွာအတွင်း သွားလာရအဆင်ပြေလာပါသည်။ ၂၀၁၄တွင် စာသင်ကျောင်းကို အမိုးနှင့် အခင်ကို ထွေထွေအုပ်ချုပ်ရေးမှ ပြုလုပ်ခဲ့ခြင်းကြောင့် ကျောင်းသူ/သားများ ပညာကို ကောင်းမွန်စွာ သင်ကြားလာနိုင်ပါသည်။ ၂၀၁၅ခုနှစ်တွင် စာသင်ကျောင်းကို မျက်နှာကျက်ပြုလုပ်ခဲ့ခြင်းကြောင့် ကျောင်းသူ/သားများနှင့် ဆရာ၊ဆရာမများ ပညာကို အေးချမ်းစွာ သင်လာနိုင်ခဲ့ပါသည်။ ၂၀၁၅ခုနှစ်တွင် ကျေးရွာ ရေဆိပ်ခံတံတားကို ဆောက်လုပ်ခဲ့ခြင်းကြောင့် လမ်းပန်းဆက်သွယ်ရေးတွင် ကျေးရွာသို့ ရေယာဉ်များဆိုက်ကပ်နိုင်ခြင်းကြောင့် ကျန်းမာရေး၊ စီးပွားရေးအတွက် အဆင်ပြေချောမွေ့ကောင်းမွန်လာပါသည်။

လူမှုနှင့် အရင်းအမြစ်ပြုမြေပုံ



လူမှုနှင့်အရင်းအမြစ်ပြုမြေပုံအပေါ် သုံးသပ်ချက်

- နေ့စွဲ -၁၀.၁၂.၂၀၁၅
- စတင်ချိန် -၉:၀၀
- ပြီးဆုံးချိန် -၁၀:၀၀

တနင်္သာရီတိုင်းဒေသကြီး၊ ကျွန်းစုမြို့နယ်၊ သန္တတံအုပ်စု၊ သရင်ကန်းကျေးရွာ၏ လူမှုနှင့် အရင်းအမြစ်ပြုမြေပုံကို ရွာသူ/သားများနှင့် ဆွေးနွေးခဲ့ပါသည်။ ကျေးရွာသည်တနင်္သာရီမြစ် နဘေးတွင် တည်ရှိပါသည်။ ကျေးရွာတွင် အိမ်ထောင်စုပေါင်း(၉၄)စုရှိပြီး အမျိုးသား(၃၂၂)ဦး၊ အမျိုးသမီး(၂၃၀)နှင့် စုစုပေါင်း(၅၅၂)ဦးနေထိုင်လျက် ရှိပါသည်။ သရင်ကန်းကျေးရွာတွင် လယ်လုပ်ငန်းကို အဓိကလုပ်ကိုင်ကြပါသည်။ တံငါလုပ်ငန်းကို လုပ်ကိုင်သူများလည်း ရှိပါသည်။ လမ်းပန်းဆက်သွယ်ရေးမှာ မြို့မှ ကျေးရွာသို့ ရေလမ်းကိုသာ အသုံးပြုပြီး သွားလာနိုင်ပါသည်။ ရွာတွင်းလမ်းမှာ မြေသားလမ်းဖြစ်ပြီး မိုးရွာသီတွင် သွားလာရခက်ခဲလှပါသည်။ ကျေးရွာတွင်ကျန်းမာရေးဆေးပေးခန်း မရှိပါ။ ကျေးရွာတွင်ကျန်းမာရေး မကောင်းဖြစ်ပါက မြိတ်သို့ သွားရောက်ကာ ကုသရပါသည်။ ရေလမ်းခရီးဖြစ်သောကြောင့် ဆေးကုသရန် သွားလာရခက်ခဲခြင်းများ ကြုံတွေ့ရပါသည်။ ပညာရေးအခြေအနေမှာ အခြေခံပညာ မူလတန်းကျောင်း ရှိပါသည်။ မူလတန်းပြီးဆုံးပါက သန္တတံနှင့် မြိတ်မြို့တွင် ပညာကိုဆက်လက်သင်ကြားရသောကြောင့် ငွေကြေးပြည့်စုံသော မိသားစုများသာ သင်ကြားနိုင်ပြီး ဆင်းရဲသောသူများမှာ ပညာကို ဆက်လက်မသင်ကြားနိုင်ဘဲ လုပ်ငန်းခွင်သို့ ဝင်ရောက်ခဲ့ကြပါသည်။ ထိုကြောင့်

ပညာရေးနိမ့်ပါးကာ လူနေမှုနိမ့်ကျလာပါသည်။ ကျေးရွာတွင် ဗမာလူမျိုးနှင့် မွန်လူမျိုးတစ်ချို့ရှိပါသည်။ ဗုဒ္ဓဘာသာကို ကိုးကွယ်ကြပြီး ဘုန်းတော်ကြီးကျောင်းနှင့် စေတီများရှိပါသည်။ ရေရရှိမှုတွင် ကျေးရွာတွင် ရေတွင်များ (ရေထွက်ပင်ရင်း) မရှိသောကြောင့် မိုးရာသီတွင်ရေများသိုလှောင်ပြီ သုံးစွဲရသောကြောင့် ကျေးရွာသည် နွေရာသီတွင် ရေခက်ခဲမှုများကို များစွာကြုံတွေ့ရပါသည်။ ရေရှာပါးမှုကြောင့် နီးစပ်ရာကျေးရွာများတွင် ရေကိုသွားရောက်ဝယ်ယူကာ သုံးစွဲနေရပါသည်။

အနှစ်ချုပ်

သရင်ကန်းကျေးရွာသည် ကျန်းမာရေး၊ ပညာရေး၊ စီးပွားရေး၊ လမ်းပန်းဆက်သွယ်ရေး စသော အချက်လက်များတွင် ချို့တဲ့သော ရွာတစ်ရွာဖြစ်ပါသည်။

ရာသီခွင်ပြ ပြက္ခဒိန်



ရာသီခွင်	ဇန်နဝါရီ	ဖေဖော်ဝါရီ	မတ်	ဧပြီ	မေ	ဇွန်	ဇူလိုင်	အဂ္ဂုတ်	စက်တင်ဘာ	အောက်တိုဘာ	နိုဝင်ဘာ	ဒီဇင်ဘာ
ရေများ အရေအသွေးများ	[Sun]	[Sun]	[Sun]	[Sun]	[Sun]	[Sun]	[Sun]	[Sun]	[Sun]	[Sun]	[Sun]	[Sun]
ပျက်စီးခြင်း	[Plant]	[Plant]	[Plant]	[Plant]	[Plant]	[Plant]	[Plant]	[Plant]	[Plant]	[Plant]	[Plant]	[Plant]
အလုပ်အကိုင်	[People]	[People]	[People]	[People]	[People]	[People]	[People]	[People]	[People]	[People]	[People]	[People]
ပွဲလမ်း သဘင်	[People]	[People]	[People]	[People]	[People]	[People]	[People]	[People]	[People]	[People]	[People]	[People]
ဝင်ငွေ ရရှိခြင်း	[Money]	[Money]	[Money]	[Money]	[Money]	[Money]	[Money]	[Money]	[Money]	[Money]	[Money]	[Money]
ထွက်ငွေ	[Money]	[Money]	[Money]	[Money]	[Money]	[Money]	[Money]	[Money]	[Money]	[Money]	[Money]	[Money]

ရာသီခွင်ပြ ပြက္ခဒိန် အပေါ်သုံးသပ်ချက်

- နေ့စွဲ - ၁၀.၁၂.၂၀၁၆
- စတင်ချိန် - ၉:၀၀
- ပြီးဆုံးချိန် - ၁၀:၀၀

တနင်္သာရီတိုင်းဒေသကြီး၊ ကျွန်းစုမြို့နယ်၊ သန္တုတ်အုပ်စု၊ သရင်ကန်းကျေးရွာ၏ ရာသီခွင်ပြပြက္ခဒိန်ကို ရာဦးတံတားအနီးတွင် ကျေးရွာသူ/သားများနှင့် ဆွေးနွေးခဲ့ပါသည်။ ကျေးရွာရာသီဥတု အခြေအနေမှာ နတ်တော်လမှ

ကဆုန်လအထိ နေသာသောလများဖြစ်ပြီး နယုန်လ၊ တော်သလင်းလနှင့် သီတင်ကျွတ်လများတွင် တစ်ခါတစ်ရံနေပူပြီး တစ်ခါတစ်ရံ မိုးရွာပါသည်။ ကျန်လများတွင် မိုးများသောလများ ဖြစ်ပါသည်။ ရေရရှိမှုတွင် တန်ခူး၊ ကဆုန်၊ တော်သလင်း၊ သီတင်ကျွတ်လများတွင် ရေအသင့်အတင့်ရှိပြီး နယုန်၊ ဝါဆို၊ ဝါခေါင်လများတွင် ရေရရှိမှု များပါသည်။ ကျန်သောလများတွင်ရေမရှိသောကြောင့် အနီးနာရွာများမှ ရေကို ဝယ်ယူသုံးစွဲရပါသည်။ ကျန်းမာရေးတွင် ဖျားနာခြင်း၊ ခေါင်းကိုက်ခြင်း၊ နာစေးချောင်းဆိုးခြင်း စသောရောဂါများ ဖြစ်ပွားတတ်ပါသည်။ အလုပ်အကိုင်တွင် နယုန်လနှင့် ဝါဆိုလများတွင် လယ်များစိုက်ပျိုးပြီး သီတင်းကျွတ်၊တန်ဆောင်မုန်းလများတွင် စပါးရိတ်သိမ်းကြပါသည်။ ပြာသို၊ တပို့တွဲ၊ တပေါင်းလများတွင် ငါးဖမ်းခြင်း၊ ဂဏန်းဖမ်းခြင်းများကို လုပ်ကိုင်ကြပြီး ကျန်သောလများတွင် ကျပန်းလုပ်ကိုင် ကြပါသည်။ ကျေးရွာ၏ပွဲလမ်းသဘင်များမှာ တန်ခူးလတွင် မြန်မာတို့၏ရိုးရာပွဲတော်ဖြစ်သော သင်္ကြန်ရေကစားပွဲတော်၊ ဝါဆိုလတွင် ဝါဆိုသင်္ကြန်ကပ်လှူခြင်း၊ တော်သလင်းလတွင် ခွန်သရုပ်ပွဲကျင်းပပြီး သီတင်းကျွတ်လတွင် ဆီမီးထွန်းခြင်း၊ တန်ဆောင်မုန်းလတွင် ကထိန်ခင်ခြင်းများပြုလုပ်ပြီး ကျန်သောလတွင် ပွဲတော်များမရှိပေ။ ဝင်ငွေထွက်ငွေ မျှတသောရွာတစ်ရွာဖြစ်ပါသည်။

အဖွဲ့အစည်းချိတ်ဆက်မှုပြမြေပုံ





အဖွဲ့အစည်းချိတ်ဆက်ပြ မြေပုံအပေါ် သုံးသပ်ချက်

တနင်္သာရီတိုင်းဒေသကြီး၊ ကျွန်းစုမြို့နယ်၊ သန္တာတိုက်အုပ်စု၊ သရင်ကန်းကျေးရွာ၏ အဖွဲ့စည်းချိတ်ဆက်မှုပြဇယားကို ကျေးရွာတွင် ရွာသူရွာသားများနှင့် ကျေးရွာအတွင်းတွင်ရှိသော အဖွဲ့စည်းများနှင့် ကျေးရွာပြင်ပတွင်ရှိသော အဖွဲ့စည်းများ၏ ချိတ်ဆက်လုပ်ဆောင်မှုများကို သိရှိနိုင်ရန် ရေးဆွဲခဲ့ပါသည်။ ရပ်ရွာအတွင်းတွင်ရှိသော အဖွဲ့စည်းများမှာ ကျေးရွာလူထုကို အခြေခံပြီး အုပ်ချုပ်ရေးအဖွဲ့၊ ရပ်မိရပ်ဖ၊ မိန်းမကြီးအဖွဲ့၊ ကာလသားအဖွဲ့၊ ကာလသမီးအဖွဲ့၊ အိမ်ထောင်ငယ်အဖွဲ့၊ လူထုဗဟိုပြုစီမံကိန်း ကော်မတီ၊ မိခင်နှင့်ကလေး၊ အမျိုးသမီးရေးရာ၊ မီးသတ်၊ ပြည်ခိုင်ဖြိုးနှင့် NLDစသောအဖွဲ့စည်းများ ရှိပါသည်။ ကျေးရွာပြင်ပတွင်ရှိသောအဖွဲ့စည်းများမှာ စိုက်ပျိုးရေးချေးငွေ၊ အထွေထွေအုပ်ချုပ်ရေး၊ ငှက်ဖျားတိုက်ဖျက်ရေး၊ ကျေးလက်ဦးစီးဌာန၊ ကမ္ဘာ့ဘဏ်၊ ရဲတပ်ဖွဲ့စသောအဖွဲ့စည်းများရှိပါသည်။

အနှစ်ချုပ်

ကျေးရွာတွင်ရှိသောအဖွဲ့စည်းများနှင့် ကျေးရွာပြင်ပတွင်ရှိသော အဖွဲ့စည်းများမှာ ကျေးရွာ၏ လုံခြုံရေး၊ ရပ်ရေးရွာရေး၊ ရပ်ရွာဖွံ့ဖြိုးရေးအတွက် ပူးပေါင်းချိတ်ဆက်လုပ်ကိုင်လေ့ရှိကြောင်း သုံးသပ်မိပါသည်။

ပြဿနာသစ်ပင်များ



ကျေးဇူးအတွက် - သတိပဋိပတ်
တရားရုံး - သာယာဝတီ
နေ့စွဲ - ၁၀.၁၂.၁၅



အုပ်စု - သဒ္ဓါတိ
ကျေးရွာ - သရက်ကန်

နေ့စွဲ - ၉.၁၂.၂၀၁၅
(အပျိုအားအဖွဲ့)

ပြဿနာ သစ်ပင်



သရုပ်ဆွဲ/အရေးတော်ပုံ

• ၁၀၅၂/၀၅ ခုနှစ်

• ၄.၂၂.၂၀၁၅

ပြင်ဆင်သူ: စွန်းသူ

၁-၄၀၀၀၀

ပြဿနာအစ်ပစ်



၁. တစ်ဖက်တစ်ခြမ်း
၂. အစပင်ဖျက် နည်းစနစ်အားဖြင့်
၃. ရွှေစု / ရွှေချော အိမ်ထောင်စနစ်
၄. မိုက်ရေချောင်းတူးဖော်မှုအားဖြင့်
၅. မာတိကျမှု
၆. အုပ်စုစီ
၇. စာပေအဖွဲ့
၈. ရွှေစု အဖွဲ့အစည်း
၉. လက်

စုတ်စုတ် - သတ္တုတံ
ကျွေးရွာ - သရက်ရန်

နေ့စွဲ- ၉.၁၂.၂၀၀၅
(အချိုးထားအဖွဲ့)

ပြဿနာ သစ်ပင်





ပြဿနာသစ်ပင်များအပေါ်သုံးသပ်ချက်

နေ့စွဲ -၁၀.၁၂.၂၀၁၅

စတင်ချိန် -၉း၀၀

ပြီးဆုံးချိန် -၁၀း၀၀

တနင်္သာရီတိုင်းဒေသကြီး၊ ကျွန်းစုမြို့နယ်၊ သန္တာတိုက်အုပ်စု၊ သရက်ကန်းကျေးရွာ၏ ပြဿနာသစ်ပင်ကို ကျေးရွာတွင် အမျိုးသမီးများနှင့် အမျိုးသားများခွဲပြီးကျေးရွာတွင်ကြိုတွေ့နေရသော အခက်ခဲများသိရှိနိုင်ရန်နှင့် ကျေးရွာအတွက်လိုအပ်သော ဖွံ့ဖြိုးရေးစီမံချက်များကိုသိရှိနိုင်ရန် သစ်ပင်(၅)ဖြင့် ဆွေးနွေးခဲ့ပါသည်။ ထို(၅)ပင်မှာ အမျိုးသမီးများမှ ရေနှင့်ပတ်သက်သော သစ်ပင်(၂)ပင်နှင့် အမျိုးသားများမှ တာတမံကျိုးခြင်း သစ်ပင်(၂)ပင်နှင့် စပါးပျက်စီးခြင်းသစ်ပင်(၁)ပါရှိပါသည်။ ရေရှာပါးခြင်းနှင့် သန့်ရှင်းသော သောက်သုံးရေမရရှိခြင်း၏ အဓိက အခက်ခဲများမှာ ရေကြီးခြင်း၊ ရေတွင်များတူးမရခြင်း၊ ဒီရေများရောက်ရှိခြင်း၊ သစ်ပင်များခုတ်ခြင်း၊ တာတမံကျိုးခြင်း၊ ရေအရင်းအမြစ်မရှိခြင်းများကြောင့် ဖြစ်ပေါ်လာသော အကျိုးဆက်များမှာ ဝမ်းပျက်ဝမ်းလျောခြင်း၊ ရေလုံလောက်မှု မရှိခြင်း၊ အချိန်ကုန်ငွေကုန်လူပင်ပန်းခြင်း၊ ကျန်းမာရေးမကောင်းခြင်းကြောင့် ကုသစရိတ်များခြင်း၊ စားဝတ်နေရေး မပြေလည်ဖြစ်လာခြင်း၊ လူနေမှု နိမ့်ကျလာခြင်း၊ စိတ်ပိုင်းဆိုင်ရာ စိုးရိမ်ပူပန်လာခြင်း စသောအခက်ခဲများ ဖြစ်လာ ပါသည်။ အမျိုးသားများဆွေးနွေးထားသော တာတမံကျိုးခြင်းနှင့် စပါးပျက်စီးခြင်း၊ အထွက်နည်းခြင်း ပြဿနာသစ်ပင် များ၏ ဒီရေကြီးခြင်း၊ တာ/ တမံများတည်ဆောက်ရာတွင် ခိုင်ခံ့မှုအားနည်းခြင်း၊ အရင်းနှီးမရှိခြင်း၊ ချောင်းများပိတ်ပြီး ပြိုကျခြင်း၊ ရေခက်ခဲခြင်း၊ စိုက်ပျိုးရေးနည်းစနစ်မရှိခြင်း၊ ကြိပ်စနစ်သာသုံးခြင်း၊ မျိုးကောင်းမျိုးသန့်များမရှိခြင်း၊ ရာသီဥတု မကောင်းခြင်းကြောင့် ဖြစ်ပေါ်လာသော အကျိုးဆက်များမှာ စီးပွားရေးအဆင်မပြေဖြစ်လာခြင်း၊ လယ်မြေ များပျက်စီးဆုံးရှုံးခြင်း၊ လူနေမှုနိမ့်ကျလာခြင်း၊ ငွေကြေးခက်ခဲခြင်း၊ စားဝတ်နေရေးကြပ်တည်းလာခြင်း၊ ပညာရေး၊ ဘာသာရေး၊ လူမှုရေးတွင်အားနည်းလာခြင်း၊ ကျန်းမာရေးထိခိုက်လာခြင်း စသောအကျိုးဆက်များဖြစ်ပေါ်လာပါသည်။ ထိုသို့ဆွေးနွေးရာတွင် ကျေးရွာဖွံ့ဖြိုးရေးအတွက်လိုအပ်သော တံမံမြင့်တင်ခြင်း၊ သစ်ပင်များပြန်လည်စိုက်ပျိုးခြင်း၊ ငွေစုငွေချေးများလိုအပ်ခြင်း၊ မိုးရေလျှောက်ကန်များလိုအပ်ခြင်း၊ စာသင်ကျောင်း၊ လျှပ်စစ်မီး၊ ဆေးပေးခန်း၊ ချောင်းကူးတံတားနှင့် လမ်းတို့ဖြစ်ပါသည်။ ကျေးရွာတွင်ခက်ခဲသော လမ်းနှင့် ရေစုကန်တည်ဆောက်ရန် ကျေးရွာသူရွာသားများမှ ကျေးရွာသူရွာသားများမှ ရွေးချယ်ခဲ့ပါသည်။

ပင့်ကူအိမ်မြေပုံ

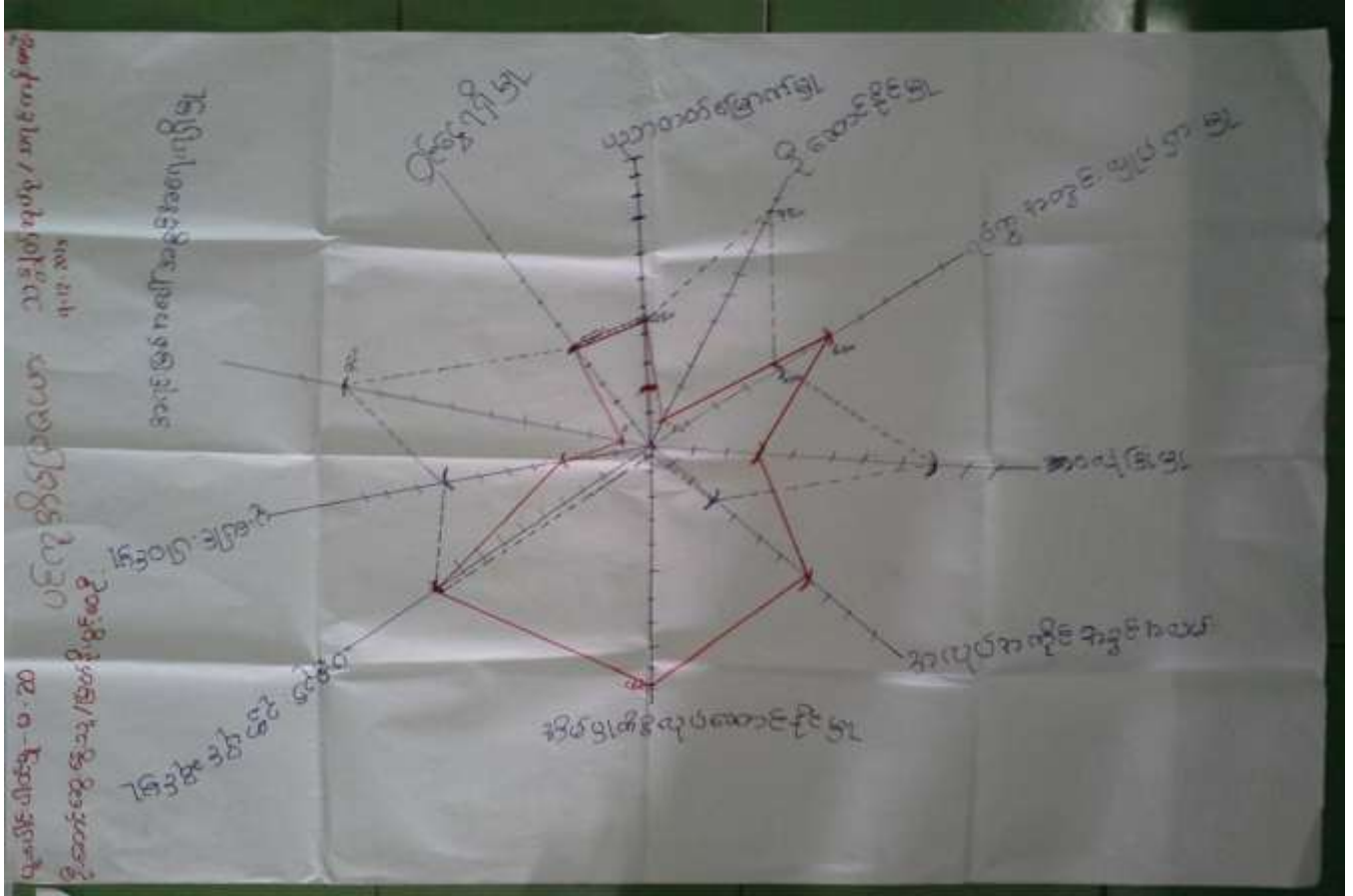

ပင့်ကူအိမ်ပြမြေပုံအပေါ်သုံးသက်ချက်

- နေ့စွဲ - ၉.၁၂.၂၀၁၅
- စတင်ချိန် - ၃:၀၀
- ပြီးဆုံးချိန် - ၄:၀၀

တနင်္သာရီတိုင်းဒေသကြီး၊ ကျွန်းစုမြို့နယ်၊ သန္တာတံအုပ်စု၊ သရက်ကန်းကျေးရွာ၏ ပင့်ကူအိမ်ပြမြေပုံကို ကျေးရွာသူ/သားများနှင့် ဆွေးနွေးခဲ့ပါသည်။ ထိုသို့ဆွေးနွေးရာတွင် ကျေးရွာသူ/သားများနှင့် အချက်အလက် (၁၀)ချက်ဖြင့် ဆွေးနွေးခဲ့ပါသည်။ ပူးပေါင်းပါဝင်မှု၊ အရင်းအမြစ်အပေါ်အခွင့်အရေးရရှိမှု၊ ဝင်ငွေရရှိမှု၊ ပညာတတ်မြောက်မှု၊ ဦးဆောင်နိုင်မှု၊ ရပ်ရွာအတွင်းလှုပ်ရှားမှု၊ ဘဝလုံခြုံမှု၊ အလုပ်အကိုင်အခွင့်အလမ်း၊ အိမ်မှုကိစ္စလုပ်ဆောင်နိုင်မှု၊ ပစ္စည်းဥစ္စာပိုင်ဆိုင်မှုများဖြစ်ပါသည်။ ပူးပေါင်းပါဝင်မှု၊ အရင်းအမြစ်အပေါ်အခွင့်အရေးရရှိမှု၊ ဦးဆောင်နိုင်မှု၊ ဘဝလုံခြုံမှုများတွင် အမျိုးသားများကသာလွန်နေပြီး ဝင်ငွေရရှိမှု၊ ပညာတတ်မြောက်မှု၊ ပစ္စည်းဥစ္စာပိုင်ဆိုင်မှုတွင် တန်းတူအခွင့်အရေးများရရှိပြီး ရပ်ရွာတွင်းလှုပ်ရှားမှု၊ အလုပ်အကိုင်အခွင့်အလမ်း၊ အိမ်မှုကိစ္စများတွင် အမျိုးသမီးများဦးဆောင်နေသည်ကိုတွေ့ရပါသည်။ ကျေးရွာသည်လယ်လုပ်ငန်းကိုအဓိက လုပ်ကိုင်သောကြောင့် ကျေးရွာအလုပ်အကိုင်အခွင့်အလမ်းတွင် ပိုမိုရရှိသည်ကိုတွေ့ရပါသည်။ ကျေးရွာသည်အမျိုးသမီး အမျိုးသားများမှာ တန်းတူအခွင့်အရေးရရှိသော ကျေးရွာတစ်ရွာဖြစ်ကြောင်းတွေ့ရှိရပါသည်။

အနှစ်ချုပ်

သရင်ကန်းကျေးရွာ၏ ပင့်ကူအိမ်ပြုမြေပုံကို သုံးသပ်ခြင်းအားဖြင့် ကျေးရွာတွင်ရှိသော အမျိုးသားများနှင့် အမျိုးသမီးများ၏ အခွင့်အလမ်းများကိုသိရှိနိုင်ပါသည်။ ထိုကျေးရွာတွင် သုံးသပ်ရာတွင် အချက်အလက်များအားလုံး တန်းတူဖြစ်ကြောင်းသုံးသပ်မိပါသည်။

ဦးဆောင်ဆွေးနွေးသူ - ဒေါ်မြတ်နိုး
 ပါဝင်ဆွေးနွေးသူ - ၈-၂၀

ထိခိုက်လွယ်အုပ်စု သုံးသပ်ခြင်း

ကျေးရွာအုပ်စု - သူ့စွဲ၊ ကျေးရွာအုပ်စု - သမိုင်း
 ရက်စွဲ - 10.12.2015
 ပါဝင်ဆွေးနွေးသူ

ထိခိုက်လွယ်အုပ်စုစာရင်း

စဉ်	အုပ်စု	ပွင့်ဖြင်လွှာဇယား	အခြေအားအစုံ	% (မာမေးတွက်)	
၁	၈	လယ်-၂၀၀၈၁၂၊ ၁၆-၁၆၅၊ ၂၀၀၉-၁၅၆၊ ၂၀၁၀-၁၄၆၊ ၂၀၁၁-၁၄၆၊ ၂၀၁၂-၁၄၆၊ ၂၀၁၃-၁၄၆၊ ၂၀၁၄-၁၄၆၊ ၂၀၁၅-၁၄၆၊ ၂၀၁၆-၁၄၆၊ ၂၀၁၇-၁၄၆၊ ၂၀၁၈-၁၄၆၊ ၂၀၁၉-၁၄၆၊ ၂၀၂၀-၁၄၆၊ ၂၀၂၁-၁၄၆၊ ၂၀၂၂-၁၄၆၊ ၂၀၂၃-၁၄၆၊ ၂၀၂၄-၁၄၆၊ ၂၀၂၅-၁၄၆	၂၀၁၈-၂၀၂၃၊ ၂၀၁၉-၂၀၂၄၊ ၂၀၂၀-၂၀၂၅၊ ၂၀၂၁-၂၀၂၆၊ ၂၀၂၂-၂၀၂၇၊ ၂၀၂၃-၂၀၂၈၊ ၂၀၂၄-၂၀၂၉၊ ၂၀၂၅-၂၀၃၀၊ ၂၀၂၆-၂၀၃၁၊ ၂၀၂၇-၂၀၃၂၊ ၂၀၂၈-၂၀၃၃၊ ၂၀၂၉-၂၀၃၄၊ ၂၀၃၀-၂၀၃၅၊ ၂၀၃၁-၂၀၃၆၊ ၂၀၃၂-၂၀၃၇၊ ၂၀၃၃-၂၀၃၈၊ ၂၀၃၄-၂၀၃၉၊ ၂၀၃၅-၂၀၄၀	၂၀၂၃-၂၀၂၈၊ ၂၀၂၄-၂၀၂၉၊ ၂၀၂၅-၂၀၃၀၊ ၂၀၂၆-၂၀၃၁၊ ၂၀၂၇-၂၀၃၂၊ ၂၀၂၈-၂၀၃၃၊ ၂၀၂၉-၂၀၃၄၊ ၂၀၃၀-၂၀၃၅၊ ၂၀၃၁-၂၀၃၆၊ ၂၀၃၂-၂၀၃၇၊ ၂၀၃၃-၂၀၃၈၊ ၂၀၃၄-၂၀၃၉၊ ၂၀၃၅-၂၀၄၀	၂၅%
၂	၉	လယ်-၂၀၀၈၁၂၊ ၁၆-၁၆၅၊ ၂၀၀၉-၁၅၆၊ ၂၀၁၀-၁၄၆၊ ၂၀၁၁-၁၄၆၊ ၂၀၁၂-၁၄၆၊ ၂၀၁၃-၁၄၆၊ ၂၀၁၄-၁၄၆၊ ၂၀၁၅-၁၄၆၊ ၂၀၁၆-၁၄၆၊ ၂၀၁၇-၁၄၆၊ ၂၀၁၈-၁၄၆၊ ၂၀၁၉-၁၄၆၊ ၂၀၂၀-၁၄၆၊ ၂၀၂၁-၁၄၆၊ ၂၀၂၂-၁၄၆၊ ၂၀၂၃-၁၄၆၊ ၂၀၂၄-၁၄၆၊ ၂၀၂၅-၁၄၆	၂၀၁၈-၂၀၂၃၊ ၂၀၁၉-၂၀၂၄၊ ၂၀၂၀-၂၀၂၅၊ ၂၀၂၁-၂၀၂၆၊ ၂၀၂၂-၂၀၂၇၊ ၂၀၂၃-၂၀၂၈၊ ၂၀၂၄-၂၀၂၉၊ ၂၀၂၅-၂၀၃၀၊ ၂၀၂၆-၂၀၃၁၊ ၂၀၂၇-၂၀၃၂၊ ၂၀၂၈-၂၀၃၃၊ ၂၀၂၉-၂၀၃၄၊ ၂၀၃၀-၂၀၃၅၊ ၂၀၃၁-၂၀၃၆၊ ၂၀၃၂-၂၀၃၇၊ ၂၀၃၃-၂၀၃၈၊ ၂၀၃၄-၂၀၃၉၊ ၂၀၃၅-၂၀၄၀	၂၀၂၃-၂၀၂၈၊ ၂၀၂၄-၂၀၂၉၊ ၂၀၂၅-၂၀၃၀၊ ၂၀၂၆-၂၀၃၁၊ ၂၀၂၇-၂၀၃၂၊ ၂၀၂၈-၂၀၃၃၊ ၂၀၂၉-၂၀၃၄၊ ၂၀၃၀-၂၀၃၅၊ ၂၀၃၁-၂၀၃၆၊ ၂၀၃၂-၂၀၃၇၊ ၂၀၃၃-၂၀၃၈၊ ၂၀၃၄-၂၀၃၉၊ ၂၀၃၅-၂၀၄၀	၂၀%
၃	၁၀	လယ်-၂၀၀၈၁၂၊ ၁၆-၁၆၅၊ ၂၀၀၉-၁၅၆၊ ၂၀၁၀-၁၄၆၊ ၂၀၁၁-၁၄၆၊ ၂၀၁၂-၁၄၆၊ ၂၀၁၃-၁၄၆၊ ၂၀၁၄-၁၄၆၊ ၂၀၁၅-၁၄၆၊ ၂၀၁၆-၁၄၆၊ ၂၀၁၇-၁၄၆၊ ၂၀၁၈-၁၄၆၊ ၂၀၁၉-၁၄၆၊ ၂၀၂၀-၁၄၆၊ ၂၀၂၁-၁၄၆၊ ၂၀၂၂-၁၄၆၊ ၂၀၂၃-၁၄၆၊ ၂၀၂၄-၁၄၆၊ ၂၀၂၅-၁၄၆	၂၀၁၈-၂၀၂၃၊ ၂၀၁၉-၂၀၂၄၊ ၂၀၂၀-၂၀၂၅၊ ၂၀၂၁-၂၀၂၆၊ ၂၀၂၂-၂၀၂၇၊ ၂၀၂၃-၂၀၂၈၊ ၂၀၂၄-၂၀၂၉၊ ၂၀၂၅-၂၀၃၀၊ ၂၀၂၆-၂၀၃၁၊ ၂၀၂၇-၂၀၃၂၊ ၂၀၂၈-၂၀၃၃၊ ၂၀၂၉-၂၀၃၄၊ ၂၀၃၀-၂၀၃၅၊ ၂၀၃၁-၂၀၃၆၊ ၂၀၃၂-၂၀၃၇၊ ၂၀၃၃-၂၀၃၈၊ ၂၀၃၄-၂၀၃၉၊ ၂၀၃၅-၂၀၄၀	၂၀၂၃-၂၀၂၈၊ ၂၀၂၄-၂၀၂၉၊ ၂၀၂၅-၂၀၃၀၊ ၂၀၂၆-၂၀၃၁၊ ၂၀၂၇-၂၀၃၂၊ ၂၀၂၈-၂၀၃၃၊ ၂၀၂၉-၂၀၃၄၊ ၂၀၃၀-၂၀၃၅၊ ၂၀၃၁-၂၀၃၆၊ ၂၀၃၂-၂၀၃၇၊ ၂၀၃၃-၂၀၃၈၊ ၂၀၃၄-၂၀၃၉၊ ၂၀၃၅-၂၀၄၀	၂၀%

ထိခိုက်လွယ်အုပ်စုသုံးသပ်ခြင်းဇယား အားသုံးသပ်ချက်

နေ့စွဲ - ၉.၁၂.၂၀၁၅
 စတင်ချိန် - ၉:၀၀
 ပြီးဆုံးချိန် - ၁၀:၀၀

တနင်္သာရီတိုင်းဒေသကြီး၊ ကျွန်းစုမြို့နယ်၊ သန္တတိုက်အုပ်စု၊ သရင်ကန်းကျေးရွာ၏ ပိုင်ဆိုင်မှုပြဇယားကို ကျေးရွာသူ/သားများနှင့် ဆွေးနွေးခဲ့ပါသည်။ ကျေးရွာတွင် ချမ်းသာသောအုပ်စုကို(က)၊ အဆင်ပြေသောအုပ်စုကို(ခ)၊ ဆင်ရဲသောအုပ်စုကို(ဂ)ဟု သတ်မှတ်ပြီးဆွေးနွေးခဲ့ပါသည်။ (က)အုပ်စုတွင်ရှိသော သူများသည်၁၇%ခန့်ရှိပြီး ပိုင်ဆိုင်မှုများမှာ လယ်ဧက(၂၀)ခန့်၊ ဓနိတော(၁၀)ဧကခန့်၊ မြို့တွင် အိမ်များရှိကာ သားသမီးများကို



မြို့ကျောင်းထားနိုင်ပြီး၊ စပါးစက်၊ စပါးချွေစက်၊ TVများပိုင်ဆိုင်ကြပြီး ထိုသို့ဖြစ်လာခြင်းမှာ မိဘများမှ အမွေရရှိခြင်း၊ စီးပွားရေး အဆင်ပြေလာသောကြောင့် လုပ်ငန်းများ တိုးချဲ့လာနိုင်ခြင်း ဖြစ်ပါသည်။ (ခ)အုပ်စုတွင်ပါဝင်သောသူများမှာ ၃၉%ခန့်ကရှိပြီး သူတို့၏ပိုင်ဆိုင်မှုများမှာ လယ်(၈)ဧကခန့်၊ ခနီတော(၅)ဧကခန့်၊ စက်လှေများ၊ ပျဉ်ခင်း ခနီကာ အိမ်၊ အိမ်ဆိုင်များနှင့် ရေလုပ်ငန်းများကို လုပ်ကိုင်ကြပြီး ထိုသို့ဖြစ်လာခြင်းမှာ မြေလွတ်မြေရိုင်းများ အမည်ပေါက် ရရှိလာအောင်ကြိုးစားခြင်း ကိုပိုင်ကြိုးစားအားထုတ်ခြင်းများကြောင့် ဖြစ်ပါသည်။ (ဂ)အုပ်စုတွင် ရှိသောသူများသည် ၄၄%ခန့်ရှိပြီး သူတို့၏ပိုင်ဆိုင်မှုများမှာ ခနီခုတ်ခြင်း၊ ဂဏန်းဖမ်းခြင်း၊ လက်ကုတ်လှေများ၊ ခနီမိုး ခနီကာအိမ်၊ ကျပ်လုပ်ကိုင်ခြင်းများလုပ်ကိုင်ကြပြီး ထိုသို့ဖြစ်ခြင်းမှာ ကျေးရွာသို့ပြောင်းရွှေ့နေထိုင်သူ၊ ပညာရေးအားနည်းခြင်းကြောင့် ဖြစ်ပါသည်။

မှတ်တမ်းဓါတ်ပုံများ



ရွာလုံးကျွတ် ပထမအကြိမ် အစည်းအဝေး



ကျေးရွာလူထုပူးပေါင်းပါဝင်၍ ကျေးရွာအခက်အခဲ ဖော်ထုတ်ခြင်း



ကော်မတီဝင်များစာရင်း

စဉ်	အမည်	ကျား၊ မ	ရာထူး
၁	ဦးသိန်းဇော်	ကျား	ကျေးရွာ စီ/ထောက် ဥက္ကဋ္ဌ
၂	ဒေါ်သင်းလှ	မ	ကျေးရွာ စီ/ထောက် ဥက္ကဋ္ဌ
၃	ဦးအောင်နိုင်ဝင်း	မ	စောင့်ကြည့်၊ ကြီးကြပ်ရေး ဆပ်ကော်မတီ
၄	ဒေါ်ချိုမာလွင်	ကျား	စောင့်ကြည့်၊ ကြီးကြပ်ရေး ဆပ်ကော်မတီ
၅	ဒေါ်စန်းဌေး	မ	စောင့်ကြည့်၊ ကြီးကြပ်ရေး ဆပ်ကော်မတီ
၆	ဦးရွှေသိန်းတင်	ကျား	ဝယ်ယူရေး ဆပ်ကော်မတီ
၇	ဦးတင်မြင့်	ကျား	ဝယ်ယူရေး ဆပ်ကော်မတီ
၈	ဒေါ်စိန်အေး	မ	ဝယ်ယူရေး ဆပ်ကော်မတီ
၉	ဦးသန့်ဇင်ဦး	ကျား	လည်ပတ်ရေးနှင့် ပြင်/ထိန်း ဆပ်ကော်မတီ
၁၀	ဒေါ်ခင်ထွေး	မ	လည်ပတ်ရေးနှင့် ပြင်/ထိန်း ဆပ်ကော်မတီ
၁၁	ဦးအိုဝင်း	ကျား	လည်ပတ်ရေးနှင့် ပြင်/ထိန်း ဆပ်ကော်မတီ
၁၂	ဦးစိုးလွင်	ကျား	စေတနာ့ဝန်ထမ်း
၁၃	ဒေါ်လဲ့လဲ့ဝင်း	မ	စေတနာ့ဝန်ထမ်း
၁၄	ဦးသန်းထွန်း	ကျား	အကြံပြုတိုင်ကြားဖြေရှင်းရေး
၁၅	ဒေါ်ဝင်းရီ	မ	အကြံပြုတိုင်ကြားဖြေရှင်းရေး
၁၆	ဒေါ်ရီရီစိုး	မ	ကျေးရွာ စာရင်းကိုင်



ကျေးရွာ အခြေခံ အချက်အလက်များ (ပုံစံ - ၈ - ၁)

လူထုဗဟိုပြုစီမံကိန်းဦးစီးဌာန

အမှတ်-၃ ၉၉.၉၂၀၁၅

ပုံစံ ၈-၁ ကျေးရွာအခြေခံအချက်အလက်များ (Form PC 1)

လက်ညှိနှိုင်းကျေးရွာတည်ရွာသည့် ပထမဆုံး မိတ်ဆက်ပရိုဂရမ်အရောက်သောအခါ လူထုဗဟိုပြုစီမံကိန်းသည် ကျေးရွာအခြေခံအဆောက်အအုံများအခွန်အခများကိုပေးတာရပ်ငြိမ်တောင်မီရသည့်ကျေးရွာအချက်အလက်များကိုစီမံကိန်းမိတ်ဆက်စေရမည်။ လူထုဗဟိုပြုစီမံကိန်းဦးစီးဌာနသည် ကျေးရွာအခြေခံအချက်အလက်များအားလုံးကို စိစစ်ဆန်းစစ်ရမည်။ ငြိမ်နက်တွင် လူထုဗဟိုပြုစီမံကိန်းအရောက်သည့် Tablets မှတစ်ဆင့် ဖြည့်စွက်ရမည်။

ကျေးရွာအုပ်ချုပ်ရေးမှူးအမည် ဦး ကြည် ရှိ	ကျေးရွာအုပ်ချုပ်ရေးမှူးရုံးနံပါတ် ၈၄၈၇၆၅၂၅	လူထုဗဟိုပြုစီမံကိန်းအမည် ဦးစီးဌာန
မြို့နယ်/တိုင်းဒေသကြီး မြို့နယ်	၉၉	ကျေးရွာ အမှတ် ကုဒ်

လူဦးရေ	အိမ်ထောင်စုအရေအတွက်	ကျေးရွာအုပ်ချုပ်ရေးမှူးရုံး	အိမ်ထောင်စုအရေအတွက်
၉ (၁) - ၂၂၁	၅၃ / ၇၈	ဘာသာ(၁) - ၅၃	၅၃ / ၇၈
လူဦးရေ (၂) - ၈၆	၁ / ၁	ဘာသာ(၂) - ၈၆	၁ / ၁
လူဦးရေ		ဘာသာရေး	

လူဦးရေ	အမျိုးသား(အရေအတွက်)	အမျိုးသမီး(အရေအတွက်)
အိမ်ထောင်စုဦးရေ	၅၃	၂၃၀
	၅၃	၂

(၁) လက်လှမ်းမီအဆုံးပြုနိုင်သည့်အဆောက်အအုံများ

အဆောက်အအုံအမျိုးအစား	အမှတ် ခြံမီ	ကျန်းမာရေး	အမှတ် ခြံမီ	ဘာသာရေးအဆောက်အအုံ	အမှတ် ခြံမီ
အဆောက်အအုံအမျိုးအစား	<input type="checkbox"/>	ဆေးရုံ	<input type="checkbox"/>	ဝတ်တီ	<input type="checkbox"/>
အလယ်တန်းကျောင်း	<input type="checkbox"/>	ကျန်းမာရေးဌာန	<input type="checkbox"/>	ကျန်းမာရေးကျောင်း	၂၇
မူလတန်းကျောင်း	၂၇	ကျန်းမာရေးဌာနခွဲ	<input type="checkbox"/>	ဟိန္ဒူဘုရားကျောင်း	<input type="checkbox"/>
ပုဂံကျောင်း	<input type="checkbox"/>	ဆေးပေးစခန်း	<input type="checkbox"/>	ဓရင်ယာန်ကျောင်း	<input type="checkbox"/>
အခြား	<input type="checkbox"/>	အခြား	<input type="checkbox"/>	ဓလီ	<input type="checkbox"/>
				အခြား	<input type="checkbox"/>
မှတ်ချက် ကျောင်း အမှတ် ၂၇		မှတ်ချက် ၉၈၇ - ၂၈		မှတ်ချက် ၈၇၆ - ၂	
၁၆၀ - ၃၃		၄ - ၃၂		၈၇၆ - ၃	

(၂) ကျန်းမာရေးနှင့် ဆေးရုံများ

(၁) အဆောက်အအုံ		(၂) ကျန်းမာရေး		(၃) လက်လှမ်းမီအဆုံး	
ဧည့်သည်	အခြား	ဧည့်သည်	အခြား	ဧည့်သည်	အခြား
<input type="checkbox"/>	၂၇	ဆေးရုံ	<input type="checkbox"/>	လက်လှမ်းမီ	၂၇
<input type="checkbox"/>	<input type="checkbox"/>	လက်လှမ်းမီ	<input type="checkbox"/>	လက်လှမ်းမီ	<input type="checkbox"/>

လူထုဝဟ်ပြုစီမံကိန်းစီမံကိန်းလက်ခွဲ

အပိုင်း-၃ ၂၉.၉.၂၀၁၅

အမျိုးအမည်			ကျန်းမာရေးနှင့်					
အလက်တန်းပြဆရာ	<input type="checkbox"/>	<input type="checkbox"/>	အမျိုးသမီးကျန်းမာရေးဆရာ	<input type="checkbox"/>	<input type="checkbox"/>	လျှင်စစ်ဆိုင်ရာ	<input type="checkbox"/>	<input type="checkbox"/>
ပျဉ်းဆရာ	<input type="checkbox"/>	<input type="checkbox"/>	အပူအသွေး	၆၇	<input type="checkbox"/>	ရေစိုက်ကွယ်သူ	<input type="checkbox"/>	<input type="checkbox"/>
အခြား	<input type="checkbox"/>	<input type="checkbox"/>	ပြည်သူ့ကျန်းမာရေးလုပ်ငန်း (၁)/(၂)	<input type="checkbox"/>	<input type="checkbox"/>	စက်ပြင်ဆရာ	၆၇	<input type="checkbox"/>
ပတ်ချက်			ပတ်ချက်			ပတ်ချက်		

(ဃ) ကျေးရွာသို့ ရောက်ရှိနိုင်သည့်လမ်းအခြေအနေ / ကျေးရွာတစ်ရွာသည် ၎င်း၏ကျေးရွာအုပ်စုနှင့် ဆက်သွယ်ထားသော လမ်းအခြေအနေ(အောက်ပါတို့ကိုခိုင်းပါ)

ကျောက်ကြမ်းလမ်း: ကတ္တရာလမ်း: ကွန်ကရစ်လမ်း: မော်တော်ဆိုင်ကယ်လမ်း
 ကျောက်ခင်းလမ်း: မြေသားလမ်း: လူသွားလမ်း: အခြား: ၆၇ မြေ:

(င) ကျေးရွာဖွံ့ဖြိုးပုံစံချက်

(၁) လူထုဝဟ်ပြုစီမံကိန်းမထင်မှီ ဤကျေးရွာတွင်ကျေးရွာဖွံ့ဖြိုးမှု စီမံချက်ရှိခဲ့ပါသလား?

ခိုင်းပါ
 ရှိပါသည်/မရှိပါ/မသိပါ

(၂) ရှိခဲ့ပါလျှင် ဤစီမံချက်ကို မည်သည့် စနစ်တွင်ပြင်ဆင်ခဲ့ပါသနည်း?

၂၀၀၄ / ၂၀၀၆
 စနစ် / မသိပါ

(၃) ဤစီမံချက်ကို မြို့နယ်မှအတည်ပြုခဲ့ပါသလား?

ပြုခဲ့ပါသည်/မပြုခဲ့ပါ / မသိပါ

(စ) ဝေပုံအကွာအဝေး

(၁) ဤကျေးရွာ၏ဝဟ်ပု၎င်းကျေးရွာအုပ်စု၏ဝဟ်အထိခရီးရောက်မည်မျှကွာဝေးသနည်း?

ခိုင်းပါ
 မရှိပါ/မသိပါ

(၂) ဤကျေးရွာမှ ၎င်းကျေးရွာအုပ်စု၏ဝဟ်အထိကွာဝေးသောကြောင့်ပြင်ဆင်အချိန်

ခြောက်သွေ့ရာသီတွင်ကြာချိန် - ၁၅ နှစ် - ထောက်လှမ်း/မော်တော်ဆိုင်ကယ်/မြေလျှင်/လား/မော်တော်ဆိုင်ကယ်/

ခိုင်းရာသီတွင်ကြာချိန် - ၁၀၀ နှစ် - ထောက်လှမ်း/မော်တော်ဆိုင်ကယ်/မြေလျှင်/လား/မော်တော်ဆိုင်ကယ်/

အခြား: ၆၅ မြေ - စသည်တို့ဖြင့်သွားလျှင်ကြာမြင့်သည့်အချိန်

အခြား: ၆၅ မြေ - စသည်တို့ဖြင့်သွားလျှင်ကြာမြင့်သည့်အချိန်

(ဆ) မတ်တန်းကျင်ဆိုင်ရာသဘာဝဘေးအန္တရာယ် -

ဤကျေးရွာတွင်ရှေ့ကြိုးမြင်းကဲ့သို့ သဘာဝဘေးအန္တရာယ်ကျရောက်ဖူးခြင်းရှိပါသလား။

မရှိပါ ရှိပါသည် ရှိလျှင်ဖော်ပြပါ - ၆၅ မြေ (၅၀၀၀ / ၀၁၀ ပျက်စီး)

(ဇ) ကျေးရွာတွင် ခွဲစဉ်းထားသော အဖွဲ့အစည်းများ

လူထုဝဟ်ပြုစီမံကိန်းမတိုင်မီ ဤကျေးရွာတွင် ကျေးရွာဖွံ့ဖြိုးရေးအတွက် အစိုးရ(သို့)ရွာသားများကိုယ်တိုင်(သို့) စီမံကိန်းတစ်ခုခု ခွဲစဉ်းထားသည့် အဖွဲ့အစည်းများရှိပါသလား။

၆၅ မြေ (၆ နှစ် ၇)
၆၅ မြေ / ၆၅ မြေ (၅၅ မြေ၊ ၆၅ မြေ)

ကျေးရွာခေါင်းဆောင်

အမည် ဦး ကြည်စိန်

လက်မှတ် ၆၅ မြေ ၁၃.၆ ၂၀၁၅.၉.၂၆

လူထုဝဟ်ပြုရေးမှူး

အမည် ဦး သိန်း

လက်မှတ် ၆၅ မြေ



ကျေးရွာဖွံ့ဖြိုးရေး ဦးစားပေး အစီအစဉ် (ပုံစံ - ၈ - ၃)

ပုံစံ ၈-၃ မကွေးရွာဖွံ့ဖြိုးရေး ဦးစားပေး အစီအစဉ် (Form PC 3)

လုပ်ငန်းစဉ်/ရက်စွဲ/အထည် (၃) ကျေးရွာဖွံ့ဖြိုးရေးအစီအစဉ်/အထည်အခေါ်/မကွေးရွာထိမ်းမြန်း အထောက်အကူပြုအောက်ပတ်သည် လူထုစုစည်းခြင်း/အကျေးရွာဖွံ့ဖြိုးရေး/အကျေးရွာဖွံ့ဖြိုးရေးအစီအစဉ် ဖြစ်သွင်းရမည်။ အကျေးရွာဖွံ့ဖြိုးရေးအစီအစဉ်/အကျေးရွာဖွံ့ဖြိုးရေးအစီအစဉ်/အကျေးရွာဖွံ့ဖြိုးရေးအစီအစဉ်/အကျေးရွာဖွံ့ဖြိုးရေးအစီအစဉ် အထောက်အကူပြုအောက်ပတ်သည် လူထုစုစည်းခြင်း/အကျေးရွာဖွံ့ဖြိုးရေးအစီအစဉ်/အကျေးရွာဖွံ့ဖြိုးရေးအစီအစဉ်/အကျေးရွာဖွံ့ဖြိုးရေးအစီအစဉ် လူထုစုစည်းခြင်း/အကျေးရွာဖွံ့ဖြိုးရေးအစီအစဉ်/အကျေးရွာဖွံ့ဖြိုးရေးအစီအစဉ်/အကျေးရွာဖွံ့ဖြိုးရေးအစီအစဉ်	
နေ့စွဲ 10-12-15	စက်ဝန်းအား အမှတ်ပြန်ပါ (✓) ၊ စက်ဝန်း(၀) ၀ စက်ဝန်း(၂)၊ စက်ဝန်း(၃)၊ စက်ဝန်း(၄)
ပြည်နယ်/တိုင်း-တနင်္သာရီတိုင်း	မြို့နယ်-ကျွန်းစု
က. အဝက်အစိအတာအဆီးများ/အကျေးရွာဖွံ့ဖြိုးရေး - ယခုလက်ရှိအခြေအနေအလျောက်ကျေးရွာဖွံ့ဖြိုးတိုးတက်ရေးအတွက် အဓိကအဝက်အစိအတာအဆီးများသည် မည်သည့်အမျိုးအစား(အမျိုးအစား/အမျိုးအစား/အမျိုးအစား) နှင့်ပတ်သက်၍ အဓိကအဝက်အစိအတာအဆီးများ အမျိုးအစား အခြေအနေအလျောက်အဝက်အစိအတာအဆီးများ	
၀ လမ်းပန်းဆက်သွယ်ရေး/အခြေခံအဆောက်အအုံ၊ စက်ဝန်/အစားအသုံးအဆောင်/အဆောက်အအုံ၊ ရေပေးစနစ်/ရေရေးစနစ်၊ စက်ဝန်/အစားအသုံးအဆောင်/အဆောက်အအုံ၊ ရေပေးစနစ်/ရေရေးစနစ်။	၀ လမ်းပန်းဆက်သွယ်ရေး/အခြေခံအဆောက်အအုံ၊ စက်ဝန်/အစားအသုံးအဆောင်/အဆောက်အအုံ၊ ရေပေးစနစ်/ရေရေးစနစ်။
၂ ကျေးရွာဖွံ့ဖြိုးရေး/အကျေးရွာဖွံ့ဖြိုးရေး၊ စက်ဝန်/အစားအသုံးအဆောင်/အဆောက်အအုံ၊ ရေပေးစနစ်/ရေရေးစနစ်၊ စက်ဝန်/အစားအသုံးအဆောင်/အဆောက်အအုံ၊ ရေပေးစနစ်/ရေရေးစနစ်။	၂ ကျေးရွာဖွံ့ဖြိုးရေး/အကျေးရွာဖွံ့ဖြိုးရေး၊ စက်ဝန်/အစားအသုံးအဆောင်/အဆောက်အအုံ၊ ရေပေးစနစ်/ရေရေးစနစ်။
၃ လမ်းပန်းဆက်သွယ်ရေး/အခြေခံအဆောက်အအုံ၊ စက်ဝန်/အစားအသုံးအဆောင်/အဆောက်အအုံ၊ ရေပေးစနစ်/ရေရေးစနစ်၊ စက်ဝန်/အစားအသုံးအဆောင်/အဆောက်အအုံ၊ ရေပေးစနစ်/ရေရေးစနစ်။	၃ လမ်းပန်းဆက်သွယ်ရေး/အခြေခံအဆောက်အအုံ၊ စက်ဝန်/အစားအသုံးအဆောင်/အဆောက်အအုံ၊ ရေပေးစနစ်/ရေရေးစနစ်။
၄ ကျေးရွာဖွံ့ဖြိုးရေး/အကျေးရွာဖွံ့ဖြိုးရေး၊ စက်ဝန်/အစားအသုံးအဆောင်/အဆောက်အအုံ၊ ရေပေးစနစ်/ရေရေးစနစ်၊ စက်ဝန်/အစားအသုံးအဆောင်/အဆောက်အအုံ၊ ရေပေးစနစ်/ရေရေးစနစ်။	၄ ကျေးရွာဖွံ့ဖြိုးရေး/အကျေးရွာဖွံ့ဖြိုးရေး၊ စက်ဝန်/အစားအသုံးအဆောင်/အဆောက်အအုံ၊ ရေပေးစနစ်/ရေရေးစနစ်။
၅ ကျေးရွာဖွံ့ဖြိုးရေး/အကျေးရွာဖွံ့ဖြိုးရေး၊ စက်ဝန်/အစားအသုံးအဆောင်/အဆောက်အအုံ၊ ရေပေးစနစ်/ရေရေးစနစ်၊ စက်ဝန်/အစားအသုံးအဆောင်/အဆောက်အအုံ၊ ရေပေးစနစ်/ရေရေးစနစ်။	၅ ကျေးရွာဖွံ့ဖြိုးရေး/အကျေးရွာဖွံ့ဖြိုးရေး၊ စက်ဝန်/အစားအသုံးအဆောင်/အဆောက်အအုံ၊ ရေပေးစနစ်/ရေရေးစနစ်။



၁. မြေပုံဖန်တီးခြင်း- ဤကျေးရွာပွဲပြီးတိုးတက်ရေးအတွက်ဆောင်ရွက်ရမည့် (၅) မှတ်တမ်းသည် ရွယ်၍ ဆောင်ရွက်ရန်အတွက် မည်သည့်အရာများသည် အဓိက မြေပုံဖန်တီးရန်ဖြစ်သည်နည်း။

အပျိုးသားအဖွဲ့ပုဂ္ဂိုလ်ပြင်သားမြေပုံဖန်တီးချက်များ	အပျိုးသားအဖွဲ့ပုဂ္ဂိုလ်ပြင်သားမြေပုံဖန်တီးချက်များ
၁ တွင်တရပ်ကမ်း၊ မြေပုံဖန်တီးရေးအဖွဲ့ က ဖွားစေရန်အတွက် မြေပုံဖန်တီးရေး အဖွဲ့ ဖွဲ့စည်း	၁ စစ်ဆေးရေးအဖွဲ့၊ မြေပုံဖန်တီးရေးအဖွဲ့ ဖွဲ့စည်း
၂ ရေပေးစနစ်၊ ရေပိုမိုပါက ရေပေးစနစ် အဖွဲ့ ထားပြီး ဖွဲ့စည်းအဖွဲ့ အဖွဲ့ ဖွဲ့စည်းခြင်းဖြစ်ပါသည်။	၂ ရေပေးစနစ်၊ ရေပိုမိုပါက ရေပေးစနစ် အဖွဲ့ ဖွဲ့စည်းခြင်းဖြစ်ပါသည်။
၃ လျှပ်စစ်ဖို့ ၇၅၀ပါက အလေးငယ် ပျက်စီးစေရန် နှင့် အထောက်အကူဖြစ် လာမည်။ အဖွဲ့အဖွဲ့ ဖွဲ့စည်းခြင်း ဖြစ်ပါသည်။	၃ ဖို့ဖွဲ့စည်းရေး အဖွဲ့၊ အလေးငယ် ပျက်စီးစေရန် နှင့် အထောက်အကူဖြစ် လာမည်။
၄ တာဝန်ပေးသော ရေပိုမိုပါက အလေးငယ် ဖွားစေရန် အဖွဲ့ ဖွဲ့စည်းခြင်းဖြစ်ပါသည်။ အဖွဲ့ ဖွဲ့စည်းခြင်းဖြစ်ပါသည်။	၄ တာဝန်ပေးသော ရေပိုမိုပါက အလေးငယ် ဖွားစေရန် အဖွဲ့ ဖွဲ့စည်းခြင်းဖြစ်ပါသည်။
၅ မြေပုံဖန်တီးရေးအဖွဲ့၊ ရေပိုမိုပါက ဖွားစေရန် အဖွဲ့ ဖွဲ့စည်းခြင်းဖြစ်ပါသည်။ အဖွဲ့ ဖွဲ့စည်းခြင်းဖြစ်ပါသည်။	၅ မြေပုံဖန်တီးရေးအဖွဲ့၊ ရေပိုမိုပါက ဖွားစေရန် အဖွဲ့ ဖွဲ့စည်းခြင်းဖြစ်ပါသည်။



၁. ဤစာရွက်တွင် လာမည့် (၃)နှစ်အတွက် ဦးစားပေး ဖွံ့ဖြိုးတိုးတက်မှု လုပ်ငန်း အစီအစဉ်များအား ဝေါ်ပြပါ။
 (လူထုဝဟိုပြုပိတ်ကိန်း ရန်ငွေအတွက် အဆိုပြုသော အစီအစဉ်များကို ဦးစားပေး အဆင့်အလိုက် ဝေါ်ပြပြီး ကျန် လူထုဝဟိုပြု ပိတ်ကိန်း ရန်ငွေအစဉ်အစဉ်နှင့် မဟုတ်သည့်အစီအစဉ်များလည်း ဝေါ်ပြရန်ဖြစ်သည်။)

စာရွက်အတွက် ဦးစားပေးဖွံ့ဖြိုးတိုးတက်မှု လုပ်ငန်းစဉ်များ	အဆိုပြုသူ (အမျိုးသားများ/ အမျိုးသမီးများ/ အမျိုးသား+အမျိုးသမီး)	လူထုဝဟိုပြုပိတ်ကိန်းအတွက် အဆိုပြုသည့် (ဦးစားပေးအဆင့် အလိုက် ဝေါ်ပြပါ)	ပန်မှန်း ကျန် ဝိသုတ်	အကျိုးခံစား ဦးရီးစွဲစဉ် မှန်ခြေ အရ အတွက်
၁ ကွန်ကရစ်ကမ်း ၁၆ ဇြစ်	က + မ	၁	၁၀၀ သိန်း	၅၅၂
၂ နေရာအကျိုးစီးပွားစာရင်း ၆၆	က + မ	၂	၅၀၀ သိန်း	၅၅၂
၃ မီးကင်းရေး	က + မ	၃		
၄ တာဝန်ပေး ဝန်ဆောင်မှုစာရင်း ၆၆	က + မ	၄		
၅ မွေးမြူရေး	က + မ	၀		
၆				

ဤစာရွက်တွင် လာမည့် (၃)နှစ်အတွက် ဦးစားပေး ဖွံ့ဖြိုးတိုးတက်မှု လုပ်ငန်း အစီအစဉ်များအား ဝေါ်ပြပါ။

အမည် _____ လက်မှတ် _____ ရက်စွဲ 10/12/15

အစည်းအဝေးမှတ်တမ်း (ပ - အကြိမ်)

ပထမအကြိမ် ရွေးချယ် ဖွဲ့စည်းရေး

နေရာ - ရွှေပြည်သာ၊ မကွေး

နေ့ရက် - ၅. ၂၃. ၂၀၁၆

အချိန် - ၁၀.၀၀ AM

ရည်ရွယ်ချက် - စီမံ ကိန်းစံ ရည်ရွယ်ချက်များကို ရှင်းပြခြင်း ၊ စီမံကိန်း လေး
ဝန်းတွင်ပါဝင်သော လူပုဂ္ဂိုလ်များအား ရည်ရွယ်ချက်များကို ရှင်းပြ
ခြင်း ၊ စီမံ ကိန်းစံ အစည်းအဝေးများကို နားလည်စေရန်နှင့်
စီမံ ကိန်းစံ အစည်းအဝေးများတွင် ဖြစ်လာမည့် အကျိုးအမြတ်
ကျေးဇူးတင်ကြိုက်စား လွယ် (ရှာဖွေ) ဖွဲ့စည်း ရန်အတွက် ပါ
တက်။

အစည်းအဝေးအကျဉ်းချုပ် - ကျေးဇူးတင်ကြိုက်စား လွယ် (ရှာဖွေ) ဖွဲ့စည်းရာ
တွင် အဆိုပြု စာတမ်းတင်သွင်း စံနှုန်းများကို စာ
ရင်းကိုင်နေရာ ကို ဒေါ်ဂျီဂျီစိုး၊ နားလည်စေရန်၊ ကျေး
ဇူးတင်ကြိုက်စား လွယ် (ရှာဖွေ) ဖွဲ့စည်းရေး အဖွဲ့
နှင့် ဦးစိုးလွင်က နားလည်စေရန် ၊ နေပြည်တော်တွင်း
ရင်းကိုင် နားလည်စေရန် ဖွဲ့စည်းရေး အဖွဲ့ နှင့် ဒေါ်
ဝင်းဂျီက နားလည်စေရန် ၊ အဆိုပြု စာတမ်း တင်သွင်း
အစည်း အဝေး ကျင်းပရာ ကျေးဇူးတင်ကြိုက်စား လွယ်
အဖွဲ့အစည်းများကို ရည်ရွယ်ချက်များကို ရှင်းပြခြင်း

အစည်းအဝေးအကျဉ်းချုပ်

ဒေါ်ခင်မာမာ
အစည်းအဝေးအကျဉ်းချုပ်
[Signature]

(၁) စိမ့်ကိန်း နေရာ

(၁) ခိုးဝှမ်းပင်

(၂) ခေါင်းစင်း

(၂) စက်တိုက်: နေရာ

(၁) ခိုးဝှမ်းပင်

အဖွဲ့ဝင်

(၂) ခိုးတင်ခြင်း

*

(၃) ခေါင်းစင်း

(၃) ခြေစင်းတိုက်ခတ်ရေး: နေရာ

(၁) ခိုးဝှမ်းပင်

အဖွဲ့ဝင် (၂) ခေါင်းစင်း

* (၃) ခိုးဝှမ်းပင်

(၄) ကေဠီကြော့ကြော့ကြော့ရေး: နေရာ

(၁) ခိုးဝှမ်းပင်

အဖွဲ့ဝင် (၂) ခေါင်းစင်း

* (၃) ခေါင်းစင်း: တိုးစစ်ပါဘဏ်

စိမ့်ကိန်းလျက်စားခွဲများမှာ

(၁) ကွန်ကရစ်လမ်းခင်းခြင်း

(၂) ကျေးတန်တပ်စာအုပ်ခြင်း

(၃) စီးလမ်းရေး

(၄) တာဝန်တပ်စာအုပ်ခြင်း

(၅) မွေးမြူရေး: တိုးစစ်ပါဘဏ်

မြို့နယ်အဖွဲ့

• 4:00 PM

မြို့နယ်အဖွဲ့
မြို့နယ်အဖွဲ့

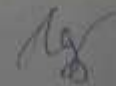

ကဏ္ဍအလိုက် ဖွံ့ဖြိုးရေး ဦးစားပေး လုပ်ငန်းစဉ်များ

မကုမ္ပဏီ - သစ်တောမြေ			
မနားကီအောက်တွင် (၅) ပြားများအသားအရိုင်းများအားလုံးကို ဦးစားပေး၍ ပြီးစေရေးလုပ်ငန်းစဉ် - အနှစ်ချုပ်			
ဦးစားပေးအစဉ်	လုပ်ငန်း	မည်သည့်အသားပေး	မကုမ္ပဏီမှတာဝန်ခံသူ
အစပြုစီစဉ်ရေးဆွဲချက်အရ			
၁	မျှော်လင့်လမ်း	ကျား+မ	
၂	ရေကန်အရောင်းကျား တံတား	ကျား	
၃	ခရုရိုင်းရာ၊ ခရုကန် အမှိုက်	ကျား+မ	
၄	ခရုရိုင်းပိတ်တပ်	ကျား	
၅	ခရုရိုင်းပြင်ညှိရေး	ကျား	
အသက်မွေးဝမ်းကြောင်း/ရိုက်ညှိရေး			
၁	ရိုက်ညှိရေးနည်းပညာ	ကျား+မ	
၂	ခွင့်ပေးရေး	မ	
ကျန်းမာရေးနှင့် အဟာရ			
၁	ကျန်းမာရေးအရာမ	ကျား	

ပညာရေး				
	ပညာရေးအဆင့်မြှင့်တင်ခြင်း	ကျား		
အခြား	ဆိုလာပီး	ကျား+မ		
ရေလုပ်ငန်း				
ခရီးသွားလုပ်ငန်း				
ကုန်သွယ်မှုလုပ်ငန်း				
ဆက်သွယ်ရေးလုပ်ငန်း				