

ပြည်ထောင်စုသမ္မတမြန်မာနိုင်ငံတော်အစိုးရ
စိုက်ပျိုးရေး၊ မွေးမြူရေးနှင့် ဆည်မြောင်းဝန်ကြီးဌာန
ကျေးလက်ဒေသဖွံ့ဖြိုးတိုးတက်ရေးဦးစီးဌာန

ကျွန်းစုမြို့နယ်



လူထုပဟိုပြုစီမံကိန်း
National Community Driven Development Project
(NCDDP)



ကျေးရွာဖွံ့ဖြိုးရေးအစီအစဉ်
Village Development Plan (VDP)

သန္တတိုက်ကျေးရွာ၊ သန္တတိုက်ကျေးရွာအုပ်စု

မာတိကာ

စဉ်	အကြောင်းအရာ	စာမျက်နှာ
၁	ကျွန်းစုမြို့နယ်မြေပုံ	၁
၂	ကျေးရွာအုပ်စုမြေပုံ	၂
၃	ကျေးရွာအုပ်စုတွင် ပါဝင်သောကျေးရွာများစာရင်း	၂
၄	လူထုပူးပေါင်းပါဝင်သောဆန်းစစ်ခြင်းနှင့် အကဲဖြတ်ခြင်းလုပ်ငန်းစဉ်	၃
၅	လူမှုနှင့် အရင်းအမြစ်ပြုမြေပုံ	၄
၆	လူမှုနှင့် အရင်းအမြစ်ပြုမြေပုံအပေါ် သုံးသပ်ချက်	၄
၇	ရာသီခွင်ပြုပြင်ကွဲဒီဇို	၅
၈	ရာသီခွင်ပြုပြင်ကွဲဒီဇိုအပေါ် သုံးသပ်ချက်	၆
၉	အဖွဲ့အစည်းချိတ်ဆက်ပြုမြေပုံ	၇
၁၀	အဖွဲ့အစည်းချိတ်ဆက်ပြုမြေပုံအပေါ် သုံးသပ်ချက်	၇
၁၁	ပြဿနာသစ်ပင်များ	၈
၁၂	ပြဿနာသစ်ပင်များအပေါ် သုံးသပ်ချက်	၁၆
၁၃	ပင့်ကူအိမ်မြေပုံ	၁၇
၁၄	ပင့်ကူအိမ်မြေပုံအပေါ် သုံးသပ်ချက်	၁၇
၁၅	ထိခိုက်လွယ်အုပ်စုသုံးသပ်ခြင်း	၁၈
၁၆	ထိခိုက်လွယ်အုပ်စုသုံးသပ်ခြင်းအပေါ် သုံးသပ်ချက်	၁၈
၁၇	အမျိုးသမီး၏ တစ်နေ့တာအချိန်ဇယား	၁၉
၁၈	အမျိုးသမီး၏ တစ်နေ့တာအချိန်ဇယားအပေါ် သုံးသပ်ချက်	၂၀
၁၉	မှတ်တမ်းခါတ်ပုံများ	၂၁
၁၉	ကော်မတီဝင်များစာရင်း	၂၃
၂၀	ကျေးရွာအခြေခံအချက်အလက်များ (ပုံစံ - စ - ၁)	၂၄
၂၁	စီမံကိန်းစက်ဝန်းအချိန်ဇယား (ပုံစံ စ-၂)	၂၇
၂၂	ကျေးရွာဖွံ့ဖြိုးရေးဦးစားပေးအစီအစဉ် (ပုံစံ စ-၃)	၂၈
၂၃	ကျေးရွာအုပ်စုစီမံကိန်းလုပ်ငန်းခွဲရွေးချယ်ခြင်း (ပုံစံ စ-၄)	၃၁
၂၄	အစည်းအဝေးမှတ်တမ်းများ	၃၂
၂၅	ကဏ္ဍအလိုက် ဖွံ့ဖြိုးရေးဦးစားပေးလုပ်ငန်းများ	၃၅

ကျွန်းစုမြို့နယ်အခြေပြမြေပုံ

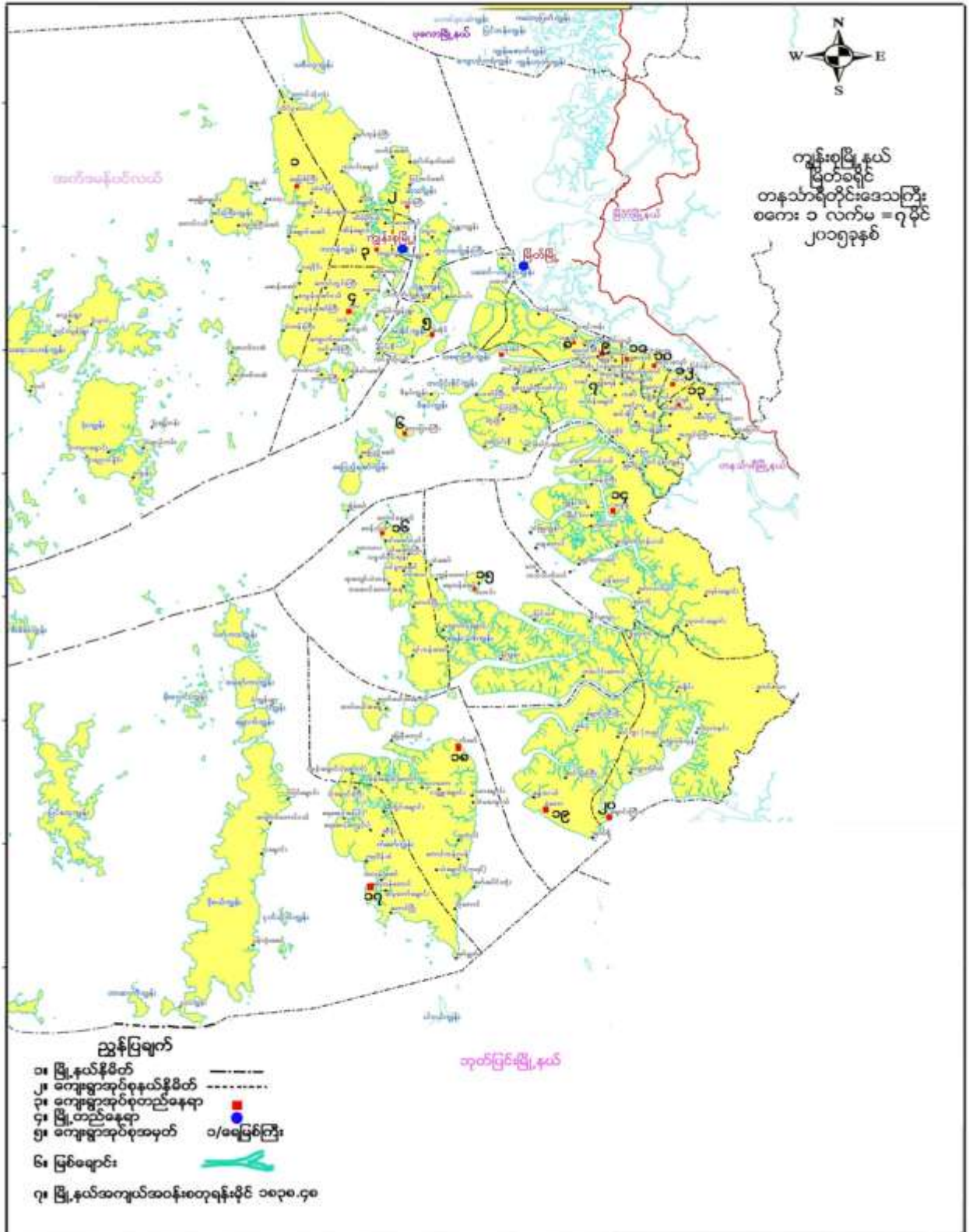

ကျေးရွာအုပ်စုမြေပုံ

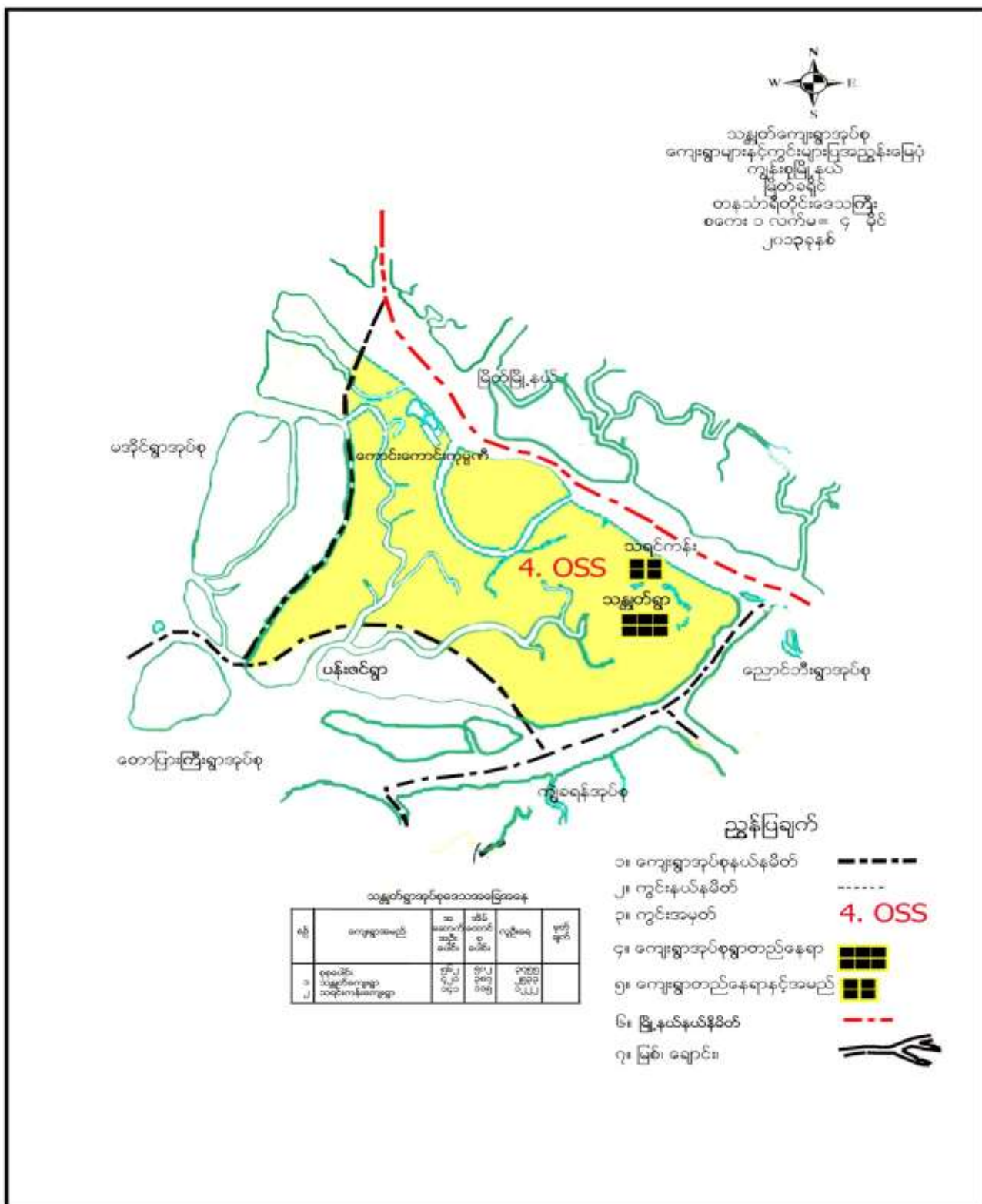

ကျေးရွာအုပ်စုအတွင်းပါဝင်သော ကျေးရွာများ

- ၁ - သန္တတိကျေးရွာ
- ၂ - သရင်ကန်းကျေးရွာ



လူထုပူးပေါင်းပါဝင်သော လူမှုဆန်းစစ်ခြင်းနှင့် အကဲဖြတ်ခြင်း လုပ်ငန်းစဉ် (PSA/PRA) အကျဉ်းချုပ်

စဉ်	အသုံးပြုခဲ့သော PRA Tool များ
၁	လူမှုနှင့်အရင်းအမြစ်ပြုမေ့ပုံ
၂	ရာသီခွင်ပြ ပြက္ခဒိန်
၃	အဖွဲ့အစည်းချိတ်ဆက်မှုပြမေ့ပုံ
၄	ပြဿနာသစ်ပင် (၉) ပင်
၅	ပင့်ကူအိမ်မေ့ပုံ
၆	ထိခိုက်လွယ်အုပ်စု သုံးသပ်ခြင်း
၇	အမျိုးသမီး၏ တစ်နေ့တာအချိန်ဇယား

လူမှုနှင့် အရင်းအမြစ်ပြင်ဆင်မှု



လူမှုနှင့်အရင်းအမြစ်ပြင်ဆင်မှုအပေါ်သုံးသပ်ချက်

- နေ့စွဲ - ၁၀.၁၂.၂၀၁၆
- စတင်ချိန် - ၂:၂၀
- ပြီးဆုံးချိန် - ၂:၅၀

တနင်္သာရီတိုင်းဒေသကြီး၊ ကျွန်းစုမြို့နယ်၊ သန္တာတံအုပ်စု၊ သန္တာတံကျေးရွာ၏ လူမှုနှင့် အရင်းအမြစ်ပြင်ဆင်မှုကို ကုန်းဘောင်ရပ်ကွက် အပိုင်းတွင် ရေးဆွဲခဲ့ပါသည်။ သန္တာတံကျေးရွာတွင် အိမ်ထောင်စုပေါင်း(၄၉၆)စုနှင့် အမျိုးသား(၁၂၇၂)ဦးနှင့် အမျိုးသမီး(၁၂၉၉)ဦး၊ စုစုပေါင်း(၂၅၇၁)ဦး နေထိုင်လျက်ရှိပါသည်။ ကျေးရွာသည် တနင်္သာရီ မြစ်နဘေးတွင်တည်ရှိပြီး လယ်လုပ်ငန်းများ၊ ဂဏန်းဖမ်းခြင်းလုပ်ငန်းများနှင့် ဓနိလုပ်ငန်းများကို လုပ်ကိုင်သော ရွာတစ်ရွာ ဖြစ်ပါသည်။ ဗမာလူမျိုးများသာနေထိုင်သောကြောင့် ကျေးရွာတွင် ဘုန်းတော်ကြီးကျောင်းနှင့် စေတီများ တည်ရှိပါသည်။ ကျေးရွာတွင်အများစုနေထိုင်သော အိမ်ပုံစံများမှာ ပျဉ်ထောင်အိမ်များပါသည်။

လမ်းပန်းဆက်သွယ်ရေး

မြို့နယ်မှ ရွာသို့ ရေလမ်းခရီးကိုသာ အသုံးပြုပြီးသွားလာနိုင်ပါသည်။ ကျေးရွာတွင်းလမ်းများမှာ ကွန်ကရစ် လမ်းများနှင့် မြေသားလမ်းများ ဖြစ်ပါသည်။ မြေသားလမ်းများတွင် မိုးရာသီ၌ သွားလာရခက်ခဲလှပါသည်။

ပညာရေး

ကျေးရွာတွင်ရှိသော စာသင်ကျောင်းသည် အခြေခံပညာ အထက်ကျောင်းခွဲရှိပါသောကြောင့် ကျေးရွာတွင်ရှိသော ကျောင်းသား၊ကျောင်းသူများမှာ ပညာရေးအတွက် အဆင်ပြေလှပါသည်။ အတန်များ ပြီးဆုံးသော အခါတွင် မြို့ကျောင်းကို ပြောင်းရွှေ့ပြီး ပညာကို ဆက်လက်သင်ကြားနိုင်ပါသည်။

ကျန်းမာရေး

ကျေးရွာတွင်ကျန်းမာရေး ဆေးပေးခန်းရှိပါသောကြောင့် သာမန်ရောဂါများဖြစ်ပါက ကျေးရွာတွင် အဆင်ပြေပါသည်။ အရေးပေါ် အခြေနေများတွင် မြို့သို့သွားရောက်ပြီးကုသရပါသည်။

ဦးဆောင်ဆွေးနွေးသူ -ဦးကြည်ကို

ပါဝင်ဆွေးနွေးသူ -ကျား(၆)၊ မ-(၅)

ရာသီခွင်ပြ ပြက္ခဒိန်

လများ	ဇန်နဝါရီ	ဖေဖော်ဝါရီ	မတ်	ဧပြီ	မေ	ဇွန်	ဇူလိုင်	ဇူလိုင်	စက်တင်ဘာ	အောက်တိုဘာ	နိုဝင်ဘာ	ဒီဇင်ဘာ
ရာသီဥတု												
ပွင့်လင်းသောဇွန်												
အလုပ်အကိုင်												
ကျန်းမာရေး												
ဝင်ငွေ												
ထွက်ငွေ												
ရေ-၅ နှိမ့်												
မီး-၅ နှိမ့်												
သဘာဝအန္တရာယ်												
အားလပ်ရက်												



ရာသီခွင်ပြ ပြက္ခဒိန် အပေါ်သုံးသပ်ချက်

နေ့စွဲ - ၉.၁၂.၂၀၁၆

စတင်ချိန် - ၂:၂၀

ပြီးဆုံးချိန် - ၂:၅၀

တနင်္သာရီတိုင်းဒေသကြီး၊ ကျွန်းစုမြို့နယ်၊ သန္တာတအုပ်စု၊ သန္တာကျေးရွာ၏ ရာသီခွင်ပြပြက္ခဒိန်ကို ကျေးရွာသူ/သားများနှင့် ဆွေးနွေးခဲ့ပါသည်။ ထိုသို့ဆွေးနွေးရာ ရာသီဥတု၊ ပွဲလမ်းသဘင်၊ အလုပ်အကိုင်၊ ကျန်းမာရေး၊ ဝင်ငွေ၊ ထွက်ငွေ၊ ရေရရှိမှု၊ မီးရရှိမှု၊ သဘာဝဘေးအန္တရာယ်၊ အားလပ်ရက် စသောအချက်များဖြင့် ဆွေးနွေးခဲ့ပါသည်။ သန္တာကျေးရွာ၏ ရာသီဥတုတွင် တန်ဆောင်မုန်းလမှ တန်ခူးလအထိ နေသာသောလများဖြစ်ပြီး ကဆုန်၊တော်သလင်း၊ သီတင်းကျွတ်လများသည် တစ်ခါတစ်ရံ မိုးများရွာသွန်းပါသည်။ ကျန်သောလများသည် မိုးများရွာသွန်းသော လများ ဖြစ်ပါသည်။ ပွဲလမ်းသဘင်တွင် တန်ခူးလတွင် သင်္ကြန်ပွဲတော်ကို ကျင်းပပါသည်။ ဝါဆိုလတွင် ဝါဆိုသင်္ကြန် ကပ်လယူကြပါသည်။ သီတင်းကျွတ်လတွင် ဆီမီးထွန်းခြင်း၊ တန်ဆောင်မုန်းလတွင် ကထိန်ခင်းခြင်းများပြုလုပ် ကျင်းပပြီး ကျန်သောလများတွင်မူ ပွဲလမ်းသဘင်မရှိပေ။ ကျန်းမာရေးတွင် ရာသီဥတုပြောင်းလဲမှုများကြောင့်ဖြစ်သော နှာစေးခြင်း၊ အအေးမိခြင်း၊ ဝမ်းပျက်၊ ဝမ်းလျော၊ အပူဖျားများဖြစ်ပွားလေ့ရှိပြီး သွေးလွန်တုတ်ကွေး၊ ငှက်ဖျားများလည်း ဖြစ်တတ်သည်ကို တွေ့ရှိရပါသည်။ ဝင်ငွေ ထွက်ငွေတူသော ရွာတစ်ရွာဖြစ်ပါသည်။ ရေရရှိမှုတွင် တပို့တွဲ၊ တပေါင်း၊ တန်ခူး၊ ကဆုန်လများတွင် ရေရရှိမှု နည်းပါးပြီး နယုန်လနှင့် ပြာသိုလများတွင် ရေအသင့်အတင့်ရှိပါသည်။ ကျန်သော လများသည် မိုးရွာသီဖြစ်သောကြောင့် ရေပေါများပါသည်။ သဘာဝဘေးအန္တရာယ်တွင် ကဆုန်လမှ သီတင်းကျွတ်လ များအထိ လှိုင်းများကြီးပြီး ကျန်သောလများတွင် အသင့်အတင့်သာရှိပါသည်။ ကျေးရွာ၏အားလပ်ရက်များမှ လဆန်း၊ ၆၊ ၇ ရက်နေ့များနှင့် လဆုတ်၊ ၇ ရက်နေ့များသည် အားလပ်ရက်များဖြစ်ပါသည်။

ဦးဆောင်ဆွေးနွေးသူ - ဦးဝင်းလတ်

အဖွဲ့အစည်းချိတ်ဆက်မှုပြမြေပုံ



အဖွဲ့အစည်းချိတ်ဆက်မှု ပြမြေပုံအပေါ် သုံးသပ်ချက်

- နေ့စွဲ - ၁၀.၁၂.၂၀၁၆
- စတင်ချိန် - ၂:၂၀
- ပြီးဆုံးချိန် - ၂:၅၀

တနင်္သာရီတိုင်းဒေသကြီး၊ ကျွန်းစုမြို့နယ်၊ သန္တတိအုပ်စု၊ သန္တတိကျေးရွာ၏ ရွှေ့ပြောင်းမှုပြမြေပုံကို ကျေးရွာအုပ်ချုပ်ရေးမှူးအိမ်၌ ကျေးရွာအုပ်ချုပ်ရေးမှူးနှင့် ရပ်မိရပ်ဖများ ပူးပေါင်းပြီး ဆွေးနွေးခဲ့ပါသည်။ ထိုသို့ဆွေးနွေးရာတွင် ကျေးရွာအတွင်းတွင် ရှိသော အဖွဲ့စည်းများနှင့် ကျေးရွာပြင်ပတွင်ရှိသော အဖွဲ့စည်းများ ချိတ်ဆက်လုပ်ဆောင်မှုများကို ဆွေးနွေးခဲ့ပါသည်။ ကျေးရွာအတွင်းတွင်ရှိသော အဖွဲ့စည်းများမှာ အုပ်ချုပ်ရေးအဖွဲ့၊ ပညာရေး ဖောင်ဒေးရှင်း၊ ဓမ္မစကား၊ မိဘဆရာအသင်း၊ ရပ်မိရပ်ဖ၊ ကျောင်းအကျိုးတော်ဆောင်၊ ဂေါပက၊ မြေယာ ကော်မတီ၊ နာရေးကူညီမှုအသင်း၊ ဓမ္မစကြာ၊ အမျိုးသမီးကြီး၊ ထမင်းအိုးကြီးအဖွဲ့၊ မိခင်နှင့်ကလေး၊ အရံမီးသတ်အဖွဲ့၊ အမျိုးသမီးရေးရာ၊ ရေထွေ(သမဝါရာမ)၊ လယ်ထွေ(သမဝါရာမ)၊ ကျန်းမာရေး၊ ကြက်ခြေနီ၊ ကာလသား၊ ကာလသမီး၊ NLD၊ ပြည်ခိုင်ဖြိုး၊ ကျေးရွာအထောက်အကူပြုကော်မတီ စသော အဖွဲ့စည်းများရှိပါသည်။ ကျေးရွာပြင်ပတွင်ရှိသော အဖွဲ့စည်းများမှာ အထွေထွေအုပ်ချုပ်ရေး၊ ရဲဌာန၊ ငှက်ဖျားတိုက်ဖျက်ရေး၊ သစ်တောစသော အဖွဲ့စည်းများရှိပါသည်။

အနစ်ချပ်

သန္တတကျေးရွာတွင် ကျေးရွာအတွင်းတွင်ရှိသောအဖွဲ့စည်းများနှင့် ကျေးရွာပြင်ပတွင်ရှိသော အဖွဲ့စည်းများသည် ကျေးရွာ၏ လုံခြုံရေး၊ ပညာရေး၊ သာရေး၊ နာရေး၊ ကျန်းမာရေးများအတွက် ချိတ်ဆက်လုပ်ဆောင်နေသည်ကိုတွေ့ရှိရပါသည်။

ပြဿနာသစ်ပင်များ











658 - 9-12-2025

ପାଠକେ: 68: 22 - 20 ୫

ପି.ଲୋକେଶ୍ୱରୀ, ୨୨, CF(2)ITF(1)





ကျေးဇူးတင်အဖွဲ့ - သဒ္ဓါစာပေကျေးဇူး

ရက်စွဲ - [၆.၁]. ၂၀၁၅

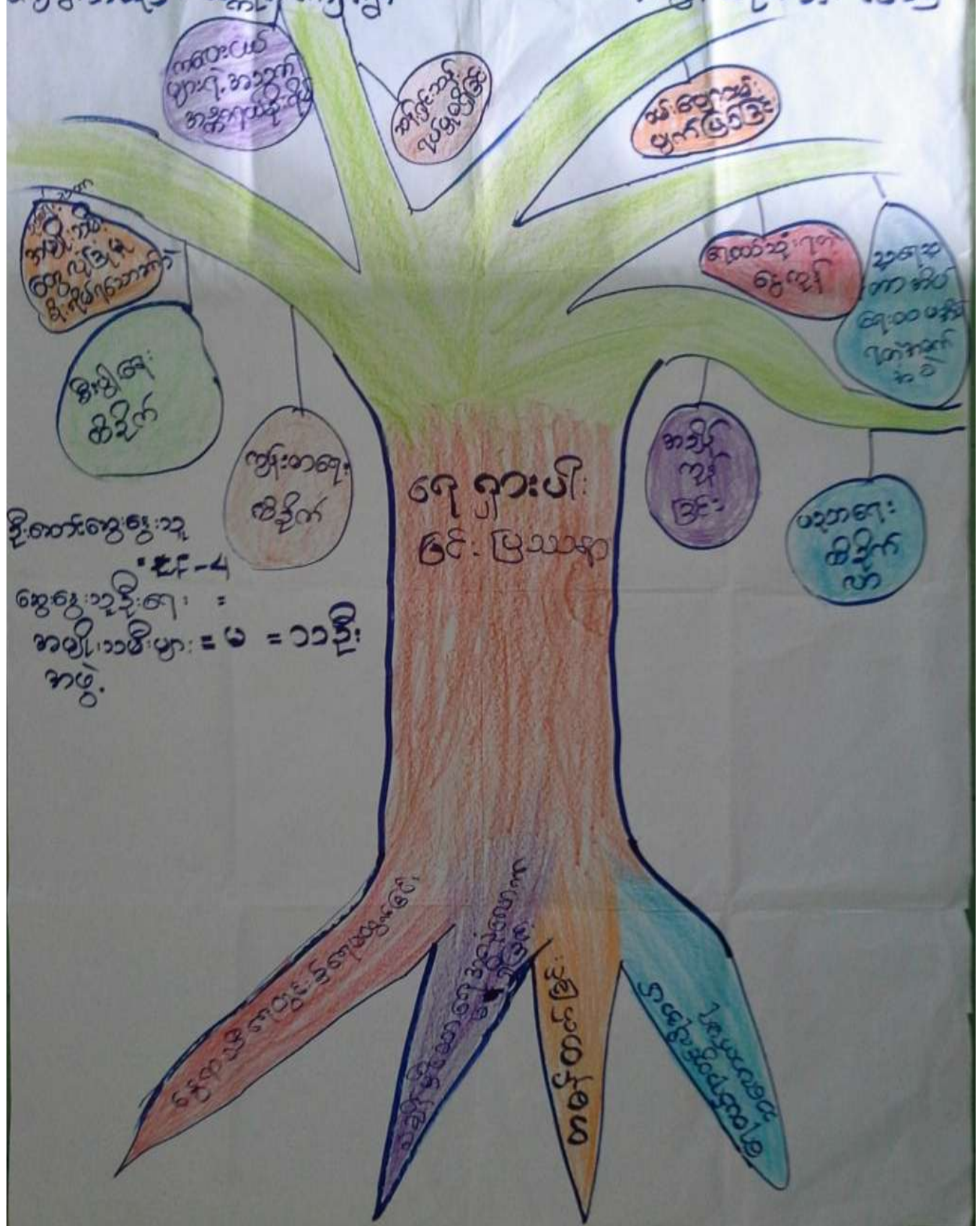



ပြဿနာသစ်ပင်များအပေါ်သုံးသပ်ချက်

နေ့စွဲ -၉.၁၂.၂၀၁၆
 စတင်ချိန် -၂:၂၀
 ပြီးဆုံးချိန် -၂:၅၀

တနင်္သာရီတိုင်းဒေသကြီး၊ ကျွန်းစုမြို့နယ်၊ သန္တာတအုပ်စု၊ သန္တာတကျေးရွာ၏ အခက်ခဲများကို ဖော်ထုတ် နိုင်ရန်နှင့် ကျေးရွာ၏ဖွံ့ဖြိုးရေးစီမံချက်များကို ဖော်ထုတ်နိုင်ရန် ပြဿနာသစ်ပင်(၈)ပင်ဖြင့် ဆွေးနွေးခဲ့ပါသည်။ ထို(၈)ပင်တွင် လမ်း၊ တံတားမကောင်းခြင်း(၂)ပင်၊ ရေရှာပါးခြင်း(၃)ပင်နှင့် အလုပ်အကိုင်ရှားပါးခြင်း(၃)ပင်ပါဝင်ပါသည်။ လမ်းမကောင်းခြင်း ပြဿနာသစ်ပင်၏ အခက်ခဲများမှာ အရင်းနှီးမရှိခြင်း၊ တောင်ကျရေများစီးခြင်း၊ မိုးရာသီတွင် ဗွက်ထခြင်း၊ ရွာတွင်စည်းလုံးညီညွတ်မှု အားနည်းခြင်းများကြောင့် ဖြစ်ပေါ်လာသောအကျိုးဆက်များမှာ မိုးရာသီတွင် သွားလာရ ခက်ခဲခြင်း၊ ကျောင်းသားကျောင်းသူများသွားလာရခက်ခဲခြင်း၊ သယ်ယူရခက်ခဲခြင်းများ ဖြစ်ပေါ်လာပါသည်။ တံတားမကောင်းခြင်း ပြဿနာသစ်ပင်၏ အခက်ခဲများမှာ ရေစီးသန်ခြင်း၊ သစ်ဝါးရှာပါးခြင်း၊ နည်းပညာမရှိခြင်း၊ အရင်းနှီးမရှိခြင်းများကြောင့်ဖြစ်ပေါ်လာသော အကျိုးဆက်များမှာ သွားလာရခက်ခဲခြင်း၊ ပစ္စည်းများသယ်ယူရခက်ခဲခြင်း၊ စီးပွားရေးတွင် အားနည်းလာခြင်းများ ဖြစ်ပေါ်လာပါသည်။ အလုပ်အကိုင်ရှားပါးခြင်း ပြဿနာသစ်ပင်၏ အခက်ခဲများမှာ ကူးသန်းရောင်းဝယ်ရန် ခက်ခဲခြင်း၊ အရင်းနှီးမရှိခြင်း၊ ပညာရေးအားနည်းခြင်း၊ လမ်းပန်းဆက်သွယ်ရေးခက်ခဲခြင်း၊ ဒေသအရင်းမြစ်ရှာပါးခြင်း၊ လူဦးရေတိုးပွားမှုများခြင်း၊ လုပ်ငန်းရှင်နည်းပါးခြင်းများကြောင့် ဖြစ်ပေါ်လာသော အကျိုးဆက်များမှာ တခြားနိုင်ငံသို့ သွားရောက်လုပ်ကိုင်ရခြင်း၊ အိမ်တွင်းရေးအဆင်မပြေခြင်း၊ စားဝတ်နေရေး ကျပ်တည်း လာခြင်း၊ အကြွေးများလာခြင်း၊ လူမှုရေး၊ ပညာရေးတွင်အားနည်းလာခြင်း၊ ဖွံ့ဖြိုးမှုနည်းလာခြင်း၊ လူနေမှုနိမ့်ကျလာခြင်း စသည်တို့ဖြစ်လာပါသည်။ ရေရှာပါးခြင်းပြဿနာသစ်ပင်၏ အဓိကအခက်ခဲများမှာ ရေအရင်းမြစ်ရှားပါးခြင်း၊ မြေနေရာ မရှိခြင်း၊ ရေငံများပေါက်ခြင်း၊ သမန်းတက်ခြင်း၊ နွေရာသီတွင် ရေလုံလောက်အောင်မထွက်ခြင်းများကြောင့် ဖြစ်ပေါ် လာသော အခက်ခဲများမှာ ငွေကုန်များခြင်း၊ စီးပွားရေးကျပ်တည်းလာခြင်း၊ ကျန်းမာရေးထိခိုက်ခြင်း၊ ကလေးငယ်များ အသက်အန္တရာယ်ရှိခြင်း၊ ရေများဝယ်သုံးရခြင်းစသော အခက်ခဲများဖြစ်ပေါ်လာပါသည်။

ပင့်ကူအိမ်မြေပုံ

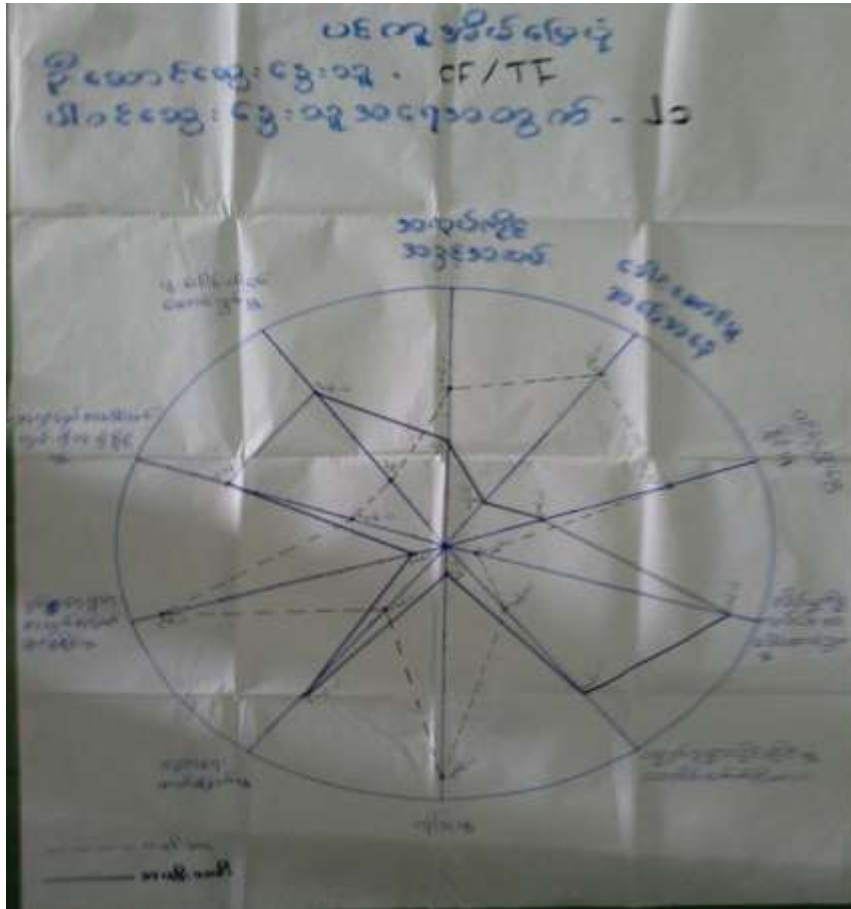

ပင့်ကူအိမ်ပြမြေပုံအပေါ်သုံးသက်ချက်

- နေ့စွဲ - ၉.၁၂.၂၀၁၆
- စတင်ချိန် - ၂:၂၀
- ပြီးဆုံးချိန် - ၂:၅၀

တနင်္သာရီတိုင်းဒေသကြီး၊ ကျွန်းစုမြို့နယ်၊ သန္တာတံအုပ်စု၊ သန္တာတံကျေးရွာ၏ ပင့်ကူအိမ်ပြမြေပုံကို ကျွဲလမ်းရပ်ကွက်တွင် ကျေးရွာသူ/သားများနှင့် ဆွေးနွေးခဲ့ရာတွင် အလုပ်အကိုင်အခွင့်အလမ်း၊ ခေါင်းဆောင်မှု အခြေအနေ၊ ဝင်ငွေရှာဖွေနိုင်မှု၊ အိမ်မှုကိစ္စ၊ ပစ္စည်းဥစ္စာပိုင်ဆိုင်မှု၊ လုံခြုံမှု၊ ပညာတတ်မြောက်မှု၊ ရပ်ရေးရွာရေးအတွက် ဆုံးဖြတ်ချက်ချနိုင်မှု၊ အရင်းအမြစ်အပေါ် လက်လှမ်းမီသုံးစွဲနိုင်မှု၊ ပူးပေါင်းပါဝင်ဆောင်ရွက်မှု စသော အချက်(၁၀) ရရှိခဲ့ပါသည်။ အလုပ်အကိုင်အခွင့်အလမ်း၊ ခေါင်းဆောင်နိုင်မှုနှင့် ဝင်ငွေရှာဖွေနိုင်မှုများတွင် အမျိုးသားများသည် အမျိုးသမီးများထက် ရရှိမှုပိုများပါသည်။ ပညာတတ်မြောက်မှုတွင် အမျိုးသမီးများသည် အမျိုးသားများထက်သာနေသော်လည်း အိမ်မှုကိစ္စတွင် အချိန်ပေးမှုတွင်များခြင်းဖြင့် အချိန်များကုန်လွန်နေသောကြောင့် ဝင်ငွေရှာဖွေနိုင်မှုတွင် အားနည်းလာပါသည်။ ရပ်ရေး ရွာရေး ဆုံးဖြတ်ချက်ချနိုင်မှုတွင် အမျိုးသားများကသာလွန်နေသော်လည်း အရင်းအမြစ်အပေါ်သုံးစွဲမှုနှင့် ပူးပေါင်း ဆောင်ရွက်မှုတွင် အမျိုးသမီးများက သာလွန်နေပါသည်။ ပစ္စည်းဥစ္စာပိုင်ဆိုင်မှုတွင် အမျိုးသမီးများက သာလွန် နေသည်ကို တွေ့ရှိရပါသည်။

အနှစ်ချုပ်

သန္တကျေးရွာ၏ ပင့်ကူအိမ်ပြုမြေပုံကို သုံးသပ်ခြင်းအားဖြင့် ကျေးရွာတွင်ရှိသော အမျိုးသမီးများနှင့် အမျိုးသားများ၏ ကွာဟမှုများကို သိရှိနိုင်ပါသည်။ အစည်းအဝေးတွင် အမျိုးသမီးများ၏ စွမ်းဆောင်ရည်များ ပိုမိုမြင့်မားစေရန် အလုပ်အကိုင်အခွင့်အလမ်းများတွင်လည်း အခွင့်အရေးများ ပေးသင့်ကြောင့် ဆွေးနွေးခဲ့ပါသည်။

ဦးဆောင်ဆွေးနွေးသူ - CF/TF

ပါဝင်ဆွေးနွေးသူ - ၂၁ဦး

ထိခိုက်လွယ်အုပ်စု သုံးသပ်ခြင်း

စဉ်	အုပ်စု	အွင်ဖြင့်လက်ထား	အိမ်ထောင်ရေးအခြေအနေ	အခြားအချက်
၁။	ချမ်းသာသာအုပ်စု	ဂဏန်းပိုင်း၊ စားနပ်ရိက္ခာပေးပို့ခြင်း၊ အလုပ်အကိုင်၊ လယ်၊ ချောင်း၊ ချောင်း၊ ပါဝင်ရောင်းချခြင်း၊ ဝါးစိုက်ခြင်း၊ ဝါးစိုက်ခြင်း၊ ဝါးစိုက်ခြင်း	၂%	အိမ်ထောင်ရေးအခြေအနေ၊ အိမ်ထောင်ရေးအခြေအနေ၊ အိမ်ထောင်ရေးအခြေအနေ၊ အိမ်ထောင်ရေးအခြေအနေ
၂။	မပြေလည်သောအုပ်စု	ခန့်၊ လယ်၊ တိရစ္ဆာန်မွေးမြူရေး၊ အိမ်ထောင်ရေးအခြေအနေ၊ အိမ်ထောင်ရေးအခြေအနေ၊ အိမ်ထောင်ရေးအခြေအနေ	၆၀%	အိမ်ထောင်ရေးအခြေအနေ၊ အိမ်ထောင်ရေးအခြေအနေ၊ အိမ်ထောင်ရေးအခြေအနေ
၃။	မပြေလည်သောအုပ်စု	ဂဏန်းပိုင်း၊ စားနပ်ရိက္ခာပေးပို့ခြင်း၊ အလုပ်အကိုင်၊ လယ်၊ ချောင်း၊ ချောင်း၊ ပါဝင်ရောင်းချခြင်း၊ ဝါးစိုက်ခြင်း၊ ဝါးစိုက်ခြင်း	၇၀%	အိမ်ထောင်ရေးအခြေအနေ၊ အိမ်ထောင်ရေးအခြေအနေ၊ အိမ်ထောင်ရေးအခြေအနေ၊ အိမ်ထောင်ရေးအခြေအနေ

ထိခိုက်လွယ်အုပ်စုသုံးသပ်ခြင်းဇယား အားသုံးသပ်ချက်

နေ့စွဲ - ၉.၁၂.၂၀၁၆

စတင်ချိန် - ၂:၂၀

ပြီးဆုံးချိန် - ၂:၅၀

တနင်္သာရီတိုင်းဒေသကြီး၊ ကျွန်းစုမြို့နယ်၊ သန္တကျေးရွာ၊ သန္တကျေးရွာ၏ ထိခိုက်လွယ်အုပ်စု သုံးသပ်ခြင်းဇယားကို ကုန်းဘောက်ရပ်ကွက်တွင် ကျေးရွာသူ/သားများနှင့် ဆွေးနွေးခဲ့ရာတွင် ချမ်းသာသောအုပ်စုကို(က)၊ မပြေလည်သော အုပ်စုကို(ခ)၊ မပြေလည်သောအုပ်စုကို (ဂ)ဟု သတ်မှတ်ဆွေးနွေးခဲ့ပါသည်။ (က)အုပ်စုတွင်ပါဝင်သောသူများမှာ ၂%ခန့်ရှိပြီး သူတို့၏ပိုင်ဆိုင်မှုများမှာ ဈေးဆိုင်၊ ဂဏန်းပိုင်း၊ သင်းပေါင်းရောင်းဝယ်ခြင်း၊ လယ်၊ ဓနိတော၊ တိုက်များ၊ ပျဉ်ထောင်အိမ်၊ ဆိုင်ကယ်၊ ထော်လာဂျီ၊ လှေ၊ TV၊ ဖုန်းများပိုင်ဆိုင်ကြပြီး ထိုသို့ဖြစ်လာခြင်းမှာ



မျိုးရိုးအစဉ်ဆက် အဆင်ပြေချောင်လည်ခြင်း၊ ကိုယ်ပိုင်အရင်းနှီးဖြင့် ရင်းနှီးစားသောက်လုပ်ကိုင်လာခြင်းကြောင့် ဖြစ်ပါသည်။ (ခ)အုပ်စုတွင်ပါဝင်သော သူများမှာ ၆၀%ခန့် ရှိပြီး သူတို့၏ပိုင်ဆိုင်မှုများမှာ ခနိတော၊ လယ်၊ TV၊ စက်လှေ (အသေး)၊ ကွန်ကရစ်ခြေတံရှည်အိမ်၊ ဈေးဆိုင်ငယ်များရှိပြီး ထိုသို့ဖြစ်လာခြင်းမှာ ကိုယ်ပိုင်ပိုင်ဆိုင်မှု အနည်းငယ် ရှိသောကြောင့် ရင်းနှီးလုပ်ကိုင် စားသောက်ခြင်းများကြောင့်ဖြစ်ပါသည်။ (ဂ)အုပ်စုတွင်ပါဝင်သော သူများမှာ ၃၈%ခန့်ရှိပြီး သူတို့၏ ပိုင်ဆိုင်မှုများမှာ ဂဏန်းဖမ်းလှေငယ်၊ ကျားလုပ်ကိုင်ခြင်းနှင့် ခနိမိုး ခနိကာအိမ်များဖြစ်ပါသည်။ ထိုသို့ ဖြစ်ခြင်းမှာ ကိုယ်ပိုင်အရင်းအနှီးမရှိခြင်း၊ အလုပ်အကိုင်ရှာပါးခြင်း တို့ကြောင့်ဖြစ်ပါသည်။

အနှစ်ချုပ်

သန္တာတ်ကျေးရွာ၏ ပိုင်ဆိုင်မှုပြဇယားကိုသုံးသပ်ခြင်းဖြင့် ကျေးရွာတွင်ရှိသောသူများ၏ အခြေအနေကိုသိရှိ နိုင်ပါသည်။ ကျေးရွာ၏ အများစုသည် အဆင်ပြေသော သူများဖြစ်သည်ကို တွေ့ရှိရပါသည်။

ဦးဆောင်ဆွေးနွေးသူ - ဦးအာကာလင်း

ပါဝင်ဆွေးနွေးသူ - ကျား-၆ဦး၊ မ-၈ဦး

အမျိုးသမီးတစ်နေ့တာအချိန်ဇယား

အချိန်ဇယား

၁၅:၀၀ - ၁၆:၀၀

၁၆:၀၀ - ၁၇:၀၀

၁၇:၀၀ - ၁၈:၀၀

၁၈:၀၀ - ၁၉:၀၀

၁၉:၀၀ - ၂၀:၀၀

၂၀:၀၀ - ၂၁:၀၀

၂၁:၀၀ - ၂၂:၀၀

၂၂:၀၀ - ၂၃:၀၀

၂၃:၀၀ - ၂၄:၀၀

၂၄:၀၀ - ၂၅:၀၀

၂၅:၀၀ - ၂၆:၀၀

၂၆:၀၀ - ၂၇:၀၀

၂၇:၀၀ - ၂၈:၀၀

၂၈:၀၀ - ၂၉:၀၀

၂၉:၀၀ - ၃၀:၀၀

၃၀:၀၀ - ၃၁:၀၀

၃၁:၀၀ - ၃၂:၀၀

၃၂:၀၀ - ၃၃:၀၀

၃၃:၀၀ - ၃၄:၀၀

၃၄:၀၀ - ၃၅:၀၀

၃၅:၀၀ - ၃၆:၀၀

၃၆:၀၀ - ၃၇:၀၀

၃၇:၀၀ - ၃၈:၀၀

၃၈:၀၀ - ၃၉:၀၀

၃၉:၀၀ - ၄၀:၀၀

၄၀:၀၀ - ၄၁:၀၀

၄၁:၀၀ - ၄၂:၀၀

၄၂:၀၀ - ၄၃:၀၀

၄၃:၀၀ - ၄၄:၀၀

၄၄:၀၀ - ၄၅:၀၀

၄၅:၀၀ - ၄၆:၀၀

၄၆:၀၀ - ၄၇:၀၀

၄၇:၀၀ - ၄၈:၀၀

၄၈:၀၀ - ၄၉:၀၀

၄၉:၀၀ - ၅၀:၀၀

၅၀:၀၀ - ၅၁:၀၀

၅၁:၀၀ - ၅၂:၀၀

၅၂:၀၀ - ၅၃:၀၀

၅၃:၀၀ - ၅၄:၀၀

၅၄:၀၀ - ၅၅:၀၀

၅၅:၀၀ - ၅၆:၀၀

၅၆:၀၀ - ၅၇:၀၀

၅၇:၀၀ - ၅၈:၀၀

၅၈:၀၀ - ၅၉:၀၀

၅၉:၀၀ - ၆၀:၀၀

၆၀:၀၀ - ၆၁:၀၀

၆၁:၀၀ - ၆၂:၀၀

၆၂:၀၀ - ၆၃:၀၀

၆၃:၀၀ - ၆၄:၀၀

၆၄:၀၀ - ၆၅:၀၀

၆၅:၀၀ - ၆၆:၀၀

၆၆:၀၀ - ၆၇:၀၀

၆၇:၀၀ - ၆၈:၀၀

၆၈:၀၀ - ၆၉:၀၀

၆၉:၀၀ - ၇၀:၀၀

၇၀:၀၀ - ၇၁:၀၀

၇၁:၀၀ - ၇၂:၀၀

၇၂:၀၀ - ၇၃:၀၀

၇၃:၀၀ - ၇၄:၀၀

၇၄:၀၀ - ၇၅:၀၀

၇၅:၀၀ - ၇၆:၀၀

၇၆:၀၀ - ၇၇:၀၀

၇၇:၀၀ - ၇၈:၀၀

၇၈:၀၀ - ၇၉:၀၀

၇၉:၀၀ - ၈၀:၀၀

၈၀:၀၀ - ၈၁:၀၀

၈၁:၀၀ - ၈၂:၀၀

၈၂:၀၀ - ၈၃:၀၀

၈၃:၀၀ - ၈၄:၀၀

၈၄:၀၀ - ၈၅:၀၀

၈၅:၀၀ - ၈၆:၀၀

၈၆:၀၀ - ၈၇:၀၀

၈၇:၀၀ - ၈၈:၀၀

၈၈:၀၀ - ၈၉:၀၀

၈၉:၀၀ - ၉၀:၀၀

၉၀:၀၀ - ၉၁:၀၀

၉၁:၀၀ - ၉၂:၀၀

၉၂:၀၀ - ၉၃:၀၀

၉၃:၀၀ - ၉၄:၀၀

၉၄:၀၀ - ၉၅:၀၀

၉၅:၀၀ - ၉၆:၀၀

၉၆:၀၀ - ၉၇:၀၀

၉၇:၀၀ - ၉၈:၀၀

၉၈:၀၀ - ၉၉:၀၀

၉၉:၀၀ - ၁၀:၀၀

၁၀:၀၀ - ၁၁:၀၀

၁၁:၀၀ - ၁၂:၀၀

၁၂:၀၀ - ၁၃:၀၀

၁၃:၀၀ - ၁၄:၀၀

၁၄:၀၀ - ၁၅:၀၀

၁၅:၀၀ - ၁၆:၀၀

၁၆:၀၀ - ၁၇:၀၀

၁၇:၀၀ - ၁၈:၀၀

၁၈:၀၀ - ၁၉:၀၀

၁၉:၀၀ - ၂၀:၀၀

၂၀:၀၀ - ၂၁:၀၀

၂၁:၀၀ - ၂၂:၀၀

၂၂:၀၀ - ၂၃:၀၀

၂၃:၀၀ - ၂၄:၀၀

၂၄:၀၀ - ၂၅:၀၀

၂၅:၀၀ - ၂၆:၀၀

၂၆:၀၀ - ၂၇:၀၀

၂၇:၀၀ - ၂၈:၀၀

၂၈:၀၀ - ၂၉:၀၀

၂၉:၀၀ - ၃၀:၀၀

၃၀:၀၀ - ၃၁:၀၀

၃၁:၀၀ - ၃၂:၀၀

၃၂:၀၀ - ၃၃:၀၀

၃၃:၀၀ - ၃၄:၀၀

၃၄:၀၀ - ၃၅:၀၀

၃၅:၀၀ - ၃၆:၀၀

၃၆:၀၀ - ၃၇:၀၀

၃၇:၀၀ - ၃၈:၀၀

၃၈:၀၀ - ၃၉:၀၀

၃၉:၀၀ - ၄၀:၀၀

၄၀:၀၀ - ၄၁:၀၀

၄၁:၀၀ - ၄၂:၀၀

၄၂:၀၀ - ၄၃:၀၀

၄၃:၀၀ - ၄၄:၀၀

၄၄:၀၀ - ၄၅:၀၀

၄၅:၀၀ - ၄၆:၀၀

၄၆:၀၀ - ၄၇:၀၀

၄၇:၀၀ - ၄၈:၀၀

၄၈:၀၀ - ၄၉:၀၀

၄၉:၀၀ - ၅၀:၀၀

၅၀:၀၀ - ၅၁:၀၀

၅၁:၀၀ - ၅၂:၀၀

၅၂:၀၀ - ၅၃:၀၀

၅၃:၀၀ - ၅၄:၀၀

၅၄:၀၀ - ၅၅:၀၀

၅၅:၀၀ - ၅၆:၀၀

၅၆:၀၀ - ၅၇:၀၀

၅၇:၀၀ - ၅၈:၀၀

၅၈:၀၀ - ၅၉:၀၀

၅၉:၀၀ - ၆၀:၀၀

၆၀:၀၀ - ၆၁:၀၀

၆၁:၀၀ - ၆၂:၀၀

၆၂:၀၀ - ၆၃:၀၀

၆၃:၀၀ - ၆၄:၀၀

၆၄:၀၀ - ၆၅:၀၀

၆၅:၀၀ - ၆၆:၀၀

၆၆:၀၀ - ၆၇:၀၀

၆၇:၀၀ - ၆၈:၀၀

၆၈:၀၀ - ၆၉:၀၀

၆၉:၀၀ - ၇၀:၀၀

၇၀:၀၀ - ၇၁:၀၀

၇၁:၀၀ - ၇၂:၀၀

၇၂:၀၀ - ၇၃:၀၀

၇၃:၀၀ - ၇၄:၀၀

၇၄:၀၀ - ၇၅:၀၀

၇၅:၀၀ - ၇၆:၀၀

၇၆:၀၀ - ၇၇:၀၀

၇၇:၀၀ - ၇၈:၀၀

၇၈:၀၀ - ၇၉:၀၀

၇၉:၀၀ - ၈၀:၀၀

၈၀:၀၀ - ၈၁:၀၀

၈၁:၀၀ - ၈၂:၀၀

၈၂:၀၀ - ၈၃:၀၀

၈၃:၀၀ - ၈၄:၀၀

၈၄:၀၀ - ၈၅:၀၀

၈၅:၀၀ - ၈၆:၀၀

၈၆:၀၀ - ၈၇:၀၀

၈၇:၀၀ - ၈၈:၀၀

၈၈:၀၀ - ၈၉:၀၀

၈၉:၀၀ - ၉၀:၀၀

၉၀:၀၀ - ၉၁:၀၀

၉၁:၀၀ - ၉၂:၀၀

၉၂:၀၀ - ၉၃:၀၀

၉၃:၀၀ - ၉၄:၀၀

၉၄:၀၀ - ၉၅:၀၀

၉၅:၀၀ - ၉၆:၀၀

၉၆:၀၀ - ၉၇:၀၀

၉၇:၀၀ - ၉၈:၀၀

၉၈:၀၀ - ၉၉:၀၀

၉၉:၀၀ - ၁၀:၀၀



အမျိုးသမီးတစ်နေ့တာအချိန်ဇယားအားသုံးသပ်ချက်

နေ့စွဲ - ၉.၁၂.၂၀၁၆
 စတင်ချိန် - ၂:၂၀
 ပြီးဆုံးချိန် - ၂:၅၀

တနင်္သာရီတိုင်းဒေသကြီး၊ ကျွန်းစုမြို့နယ်၊ သန္တာအုပ်စု၊ သန္တာကျေးရွာ၏ အမျိုးအမီးများ၏တစ်နေ့တာအချိန်ဇယားကို အမျိုးသမီးများ၏ တစ်နေ့တာဆောင်ရွက်မှုများကို သိရှိနိုင်ရန် ကျွဲလမ်းရပ်ကွက်တွင် ဆွေးနွေးခဲ့ပါသည်။ နံနက် ၅နာရီမှစပြီး အမျိုးသမီးများသည် ရေခပ်ခြင်း၊ ဆွမ်းကပ်ခြင်း၊ အိမ်သန့်ရှင်းခြင်း၊ ဘုရားဝတ်ပြုခြင်းများကို ဆောင်ရွက်ကြပါသည်။ ဇနာရီတွင် အလုပ်သွားသူများလည်းရှိပါသည်။ မုန့်များရောင်ခြင်း၊ ဂဏန်းများဖမ်းခြင်း၊ ဖက်ခုတ်ခြင်း၊ ဓနိပျားကြိုခြင်း၊ လယ်ထဲဆင်ခြင်းများ ပြုလုပ်ကြပါသည်။ ၇နာရီတွင် ချက်ပြုတ်ရန်အတွက် ရှာဖွေရပါသည်။ ၈နာရီအချိန်တွင် ထမင်းတည်ခြင်း၊ သားသမီးများအား ကျောင်းတက်ရန်ပြင်ဆင်ပေးခြင်းများပြုလုပ်ရပါသည်။ ၉နာရီတွင် ထမင်းချက်ခြင်း၊ အိမ်မှုသန့်ရှင်းရေးများလုပ်ကိုင် ဆောင်ရွက်ကြပါသည်။ ၁၀နာရီအချိန်တွင် ဓနိဖက်ထိုးခြင်းနှင့် ကလေးငယ်များအားထမင်းကြွေးခြင်းများ ပြုလုပ်ကြပါသည်။ ၁၁နာရီတွင် ထမင်းစားပြီး အနားယူရပါသည်။ ၁၂နာရီတွင် အနားယူခြင်း၊ ဖက်ထိုးခြင်းများကို ပြုလုပ်ကြပါသည်။ နေ့လည်ဘက်တွင် ဓနိပျားကြိုခြင်း၊ ဖက်ထိုးခြင်းများကို အဝတ်လျှော်ခြင်း၊ မီးပူတိုင်ခြင်း လုပ်ဆောင်လေ့ရှိပါသည်။ ၃နာရီတွင် ထမင်းများကို ညနေစာအတွက်ပြန်လည် ချက်ပြုတ်ရပါသည်။ ၅နာရီတွင် ရေချိုးခြင်း၊ မင်းစားခြင်းများကို ပြုလုပ်ကြပါသည်။ ၆နာရီတွင် စာများချပေးခြင်းများကိုပြုလုပ်ကြပါသည်။

အနှစ်ချုပ်

အမျိုးသမီးများသည် တစ်နေ့ကုန်အောင် အလုပ်များလုပ်သော်လည်း ဝင်ငွေရသောလုပ်ငန်းများ နည်းသည်ကို သုံးသပ်ရပါသည်။

မှတ်တမ်းခါတ်ပုံများ



ရွာလုံးကျွတ် ပထမအကြိမ် အစည်းအဝေး



ကျေးရွာလူထုပူးပေါင်းပါဝင်၍ ကျေးရွာအခက်အခဲ ဖော်ထုတ်ခြင်း

မှတ်တမ်းဓါတ်ပုံများ



ကျေးရွာလူထုပူးပေါင်းပါဝင်၍ ကျေးရွာအခက်အခဲ ဖော်ထုတ်ခြင်း



ကွန်ကရစ်ခင်းမည့် လမ်းနေရာ



ကော်မတီဝင်များစာရင်း

စဉ်	အမည်	ကျား၊ မ	ရာထူး
၁	ဦးကျော်ဆန်းဦး	ကျား	ကျေးရွာ စီ/ထောက် ဥက္ကဋ္ဌ
၂	ဒေါ်အေးမိုးထိုက်	မ	ကျေးရွာ စီ/ထောက် ဥက္ကဋ္ဌ
၃	ဒေါ်ချစ်ပြည့်ဖြိုး	မ	စောင့်ကြည့်၊ ကြီးကြပ်ရေး ဆပ်ကော်မတီ
၄	ဦးသန်းမိုး	ကျား	စောင့်ကြည့်၊ ကြီးကြပ်ရေး ဆပ်ကော်မတီ
၅	ဒေါ်မိုးမိုးဆန်း	မ	စောင့်ကြည့်၊ ကြီးကြပ်ရေး ဆပ်ကော်မတီ
၆	ဦးနေလင်းအောင်	ကျား	ဝယ်ယူရေး ဆပ်ကော်မတီ
၇	ဒေါ်သန်းညို	မ	ဝယ်ယူရေး ဆပ်ကော်မတီ
၈	ဒေါ်စိုးမြတ်မွန်	မ	ဝယ်ယူရေး ဆပ်ကော်မတီ
၉	ဦးသိန်းလင်းစိုး	ကျား	လည်ပတ်ရေးနှင့် ပြင်/ထိန်း ဆပ်ကော်မတီ
၁၀	ဦးကျော်လင်း	ကျား	လည်ပတ်ရေးနှင့် ပြင်/ထိန်း ဆပ်ကော်မတီ
၁၁	ဒေါ်ဝင်းဝင်းမူ	မ	လည်ပတ်ရေးနှင့် ပြင်/ထိန်း ဆပ်ကော်မတီ
၁၂	ဦးရဲကိုလင်း	ကျား	စေတနာ့ဝန်ထမ်း
၁၃	ဒေါ်သန်းနွဲ့	မ	စေတနာ့ဝန်ထမ်း
၁၄	ဦးသန်းမိုး	ကျား	အကြံပြုတိုင်ကြားဖြေရှင်းရေး
၁၅	ဒေါ်အေးဆန်း	မ	အကြံပြုတိုင်ကြားဖြေရှင်းရေး
၁၆	ဒေါ်မြလင်း	ကျား	ကျေးရွာ စာရင်းကိုင်

(ဂ) ကျွမ်းကျင်သူများမှတ်တမ်း ၊ ကျေးရွာတွင်နေထိုင်သော သို့မဟုတ် စာဖြားရွာမှလာရောက်သောကျွမ်းကျင်သူများ

(၁) တာဝန်ခံကဏ္ဍ			(၂) တွန်းဟားရေး			(၃) လက်မှုပညာရှင်		
ရွာတွင်နေထိုင်သူ	အခြားရွာမှလာသူ		ရွာတွင်နေထိုင်သူ	အခြားရွာမှလာသူ		ရွာတွင်နေထိုင်သူ	အခြားရွာမှလာသူ	
ပုလဲတန်းခြံဆရာထရား	၂၃၇	၀၇	ထရာဝန်	<input type="checkbox"/>	<input type="checkbox"/>	လက်ထမ်း	၂၃၇	၂၃၇
အထက်တန်းခြံဆရာထရား	<input type="checkbox"/>	<input type="checkbox"/>	လက်ထောက်တွန်းဟားရေးမှူး	<input type="checkbox"/>	<input type="checkbox"/>	ပန်းရံ	၂၃၇	၂၃၇
အလက်တန်းခြံဆရာထရား	၂၃၇	၂၃၇	အချိုးသိကျွန်းဟားရေးထရား	<input type="checkbox"/>	<input type="checkbox"/>	လွှပ်စစ်ဆိုင်ရာ	<input type="checkbox"/>	၂၃၇
မူကြိုဆရာထရား	<input type="checkbox"/>	<input type="checkbox"/>	ဆစ်သားဖွား	<input type="checkbox"/>	၂၃၇	ခရိုက်သွယ်သူ	<input type="checkbox"/>	၂၃၇
	<input type="checkbox"/>	<input type="checkbox"/>	ပြည်သူ့ကျန်းမာရေးလုပ်သား (၁)/(၂)	၂၃၇	<input type="checkbox"/>	စက်ပြင်ဆရာ	<input type="checkbox"/>	၂၃၇
မှတ်ချက်			မှတ်ချက်			မှတ်ချက်		

(ဃ) ကျေးရွာသို့ ရောက်ရှိနိုင်သည့်လမ်းအခြေအနေ / ကျေးရွာတစ်ရွာသည် ၎င်း၏ကျေးရွာအုပ်စုနှင့် ဆက်သွယ်ထားသောလမ်းအခြေအနေ (အောက်ပါတို့ကိုပိုင်းပါ)

ကျောက်ကြမ်းလမ်း: ကတ္တရာလမ်း: တွန်ကရစ်လမ်း: မော်တော်ဆိုင်ကယ်လမ်း:
 ကျောက်ခင်းလမ်း: ခြေသားလမ်း: လူသွားလမ်း: အခြား: _____

(၁) ကျေးရွာရှိ ပုံစံချက်

- (၁) လူထုပတ်ဝန်းကျင်ထိခိုက်မှုမရှိစေရန် ဤကျေးရွာတွင်ကျေးရွာခွဲခြားမှု ပုံစံချက်ရှိခဲ့ပါသလား? ပိုင်းပါ ရှိပါသည်/မရှိပါ/မသိပါ
- (၂) ရှိခဲ့ပါလျှင် ဤပုံစံချက်ကို မည်သည့် ခုနှစ်တွင်ပြင်ဆင်ခဲ့ပါသနည်း? နှစ် _____ / မသိပါ
- (၃) ဤပုံစံချက်ကို ပြုပြင်ဆင်ရာတွင် ပြုခဲ့ပါသလား? ပြုခဲ့ပါသည်/မပြုခဲ့ပါ / မသိပါ

(၁) ခရီးအကွာအဝေး

- (၁) ဤကျေးရွာ၏ပတ်ဝန်းကျင်ကျေးရွာအုပ်စုအထိအထိခရီးပိုင်မည်မျှကွာဝေးသနည်း? မိုင် _____ / မသိပါ
- (၂) ဤကျေးရွာမှ ၎င်းကျေးရွာအုပ်စုပတ်ဝန်းကျင်လမ်းကွေ့တွင်ကြားဖြင့်သည့်အချိန်
 ခြောက်သွေ့ရာသီတွင်ကြာချိန် _____ - ထော်လာရီး/မော်တော်ဆိုင်ကယ်/မြေလျှင်/လား/မော်တော်ဘုတ်/
 အခြား _____ စသည်တို့ဖြင့်သွားလျှင်ကြာဖြင့်သည့်အချိန်
 မိုးရာသီတွင်ကြာချိန် _____ - ထော်လာရီး/မော်တော်ဆိုင်ကယ်/မြေလျှင်/လား/မော်တော်ဘုတ်/
 အခြား _____ စသည်တို့ဖြင့်သွားလျှင်ကြာဖြင့်သည့်အချိန်

(ဃ) စက်ဝန်းကျင်ဆိုင်ရာသဘာဝအန္တရာယ်

ဤကျေးရွာတွင်ကြေးခြင်းကဲ့သို့ သဘာဝအန္တရာယ်ကူးရောက်ဖူးခြင်းရှိပါသလား
 မရှိပါ ရှိပါသည် ရှိလျှင် ဖော်ပြပါ _____



(၈) ကျေးရွာတွင် ခွဲစည်းထားသော အဖွဲ့အစည်းများ

လူထုဝေဟင်္ဂါပြင်ပကိန်းဆောင်ပီ ဤကျေးရွာတွင် ကျေးရွာဖွံ့ဖြိုးရေးအတွက် အစိုးရ(သို့) ဣဿာများကိုယ်တိုင်(သို့) စီမံကိန်းတစ်ခုခုမှ ခွဲစည်းထားသည့် အဖွဲ့အစည်းများရှိပါသလား။

မှူးအဖွဲ့အစည်းအဖွဲ့အစည်း မရှိပါ

ကျေးရွာခေါင်းစောင်

အမည် ဦးစိုးကျွန်း

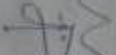
လက်မှတ်  နေ့စွဲ 10.12.2015

လူထုစည်းရုံးရေးမှူး

အမည် ဦးစိုးလှ

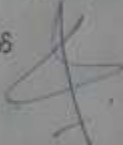
လက်မှတ်  နေ့စွဲ 10.12.2015



၁. ပျော်ပျော်ခြင်း- ဤကဏ္ဍတွင် ဤတိုက်ရိုက်စုစုပေါင်းအရင်းအမြစ် (၅) မျိုးအားရည်ရွယ်၍ ဆောင်ရွက်ရန်အတွက် ယှဉ်သည့်စာများသည် အဓိကပျော်ပျော်မှုများကို ဖြစ်စေသည်။

အမျိုးအစားပစ္စည်းတင်ပြသောပျော်ပျော်မှုများ	အမျိုးအစားပစ္စည်းတင်ပြသောပျော်ပျော်မှုများ
<p>၀ အာဆင်စာရင်းဟု ဂရုပြုပါ ကလေး၊ ၃၆၁၁ - ယင်းစာရင်းအား ဂရုပြုပါ ဆီကုသမှုပေး စေ၊ စားစားပေးပေးပေး ဇာ : နိုင်ငံမည်ဖြစ်ပါသည်။</p>	<p>၁ အာဆင်စာရင်း ဟု ဂရုပြုပါ ကလေး၊ ၃၆၁၁ - ယင်းစာရင်းအား ဂရုပြုပါ ဆီကုသမှုပေး စေ၊ စားစားပေးပေးပေး ဇာ : နိုင်ငံမည်ဖြစ်ပါသည်။</p>
<p>၂ ကွန်ကရစ်ကုန်ပစ္စည်းအား ဤကဏ္ဍတွင် အားလုံး ကောင်းမွန် စွာအား လာ နိုင်မည်ဖြစ်ပါသည်။</p>	<p>၂ ကွန်ကရစ်ကုန်ပစ္စည်းအား ဤကဏ္ဍတွင် အားလုံး ကောင်းမွန် စွာအား လာ နိုင်မည်ဖြစ်ပါသည်။</p>
<p>၃ ကွန်ကရစ်ကုန်ပစ္စည်းအား ဤကဏ္ဍတွင် အားလုံး ကောင်းမွန် စွာအား လာ နိုင်မည်ဖြစ်ပါသည်။</p>	<p>၃ ကွန်ကရစ်ကုန်ပစ္စည်းအား ဤကဏ္ဍတွင် အားလုံး ကောင်းမွန် စွာအား လာ နိုင်မည်ဖြစ်ပါသည်။</p>
<p>၄ စက္ကနတ်ပင်ကုန်ပစ္စည်းအား ဤကဏ္ဍတွင် အားလုံး ကောင်းမွန် စွာအား လာ နိုင်မည်ဖြစ်ပါသည်။</p>	<p>၄ စက္ကနတ်ပင်ကုန်ပစ္စည်းအား ဤကဏ္ဍတွင် အားလုံး ကောင်းမွန် စွာအား လာ နိုင်မည်ဖြစ်ပါသည်။</p>
<p>၅ ၇ အောင်တန်း ကွန်ကရစ် ဤကဏ္ဍတွင် အားလုံး ကောင်းမွန် စွာအား လာ နိုင်မည်ဖြစ်ပါသည်။</p>	<p>၅ ၇ အောင်တန်း ကွန်ကရစ် ဤကဏ္ဍတွင် အားလုံး ကောင်းမွန် စွာအား လာ နိုင်မည်ဖြစ်ပါသည်။</p>



၈. ဤကျေးရွာ၏ လာမည့် (၃) နှစ်အတွက် ဦးစားပေး စွဲဖြိုးတိုးတက်မှု လုပ်ငန်း အစီအစဉ်များအားဖော်ပြပါ။
 (လူထုဝဟိုမြို့ပိတ်ကိန်း ရုံးပိတ်အတွက် အဆိုပြုသော အစီအစဉ်များကိုဦးစားပေး အဆင့်အလိုက်ဖော်ပြပြီး ကျန် လူထုဝဟိုမြို့ ပိတ်ကိန်း
 ရုံးပိတ်အရင်းအမြစ်နှင့် ပတ်သက်သည့်အစီအစဉ်များလည်းဖော်ပြရန်ဖြစ်သည်)

ကျေးရွာအတွက်ဦးစားပေးစွဲဖြိုးတိုး တက်မှု လုပ်ငန်းစဉ်များ	အဆိုပြုသူ (အမျိုးသားများ/ အမျိုးသမီးများ/ အမျိုးသား + အမျိုး သမီး)	လူထုဝဟိုမြို့ပိတ်ကိန်းအတွက်အဆိုပြုထည့်(ဦးစား ပေးအဆင့် အလိုက်ဖော်ပြပါ)	ခန့်မှ န်း ကျန် ကျ စိတ်	အကျိုးခံ စား ခွင့်ရှိသူ နံ မှန်းခြေ အရ အတွက်
၁. စာအိမ်ကောင်းဟောပြောရေး	က + မ	1	30 သိန်း	
၂. လမ်း (ကျွန်ုပ်တို့ကုန်လမ်း)	က + မ	2	175 သိန်း	
၃. ကျွန်ုပ်တို့၏စားစား	က + မ	3		
၄. မကျန်းမာပင်ကျွန်ုပ်တို့၏စား	က + မ	4		
၅. 7၆ အိမ်အိမ်ဟောပြောရေး	က + မ	5		
၆.				

ဥက္ကဋ္ဌ ၊ ကျေးရွာပိတ်ကိန်းအထောက်အကူပြုရေးကော်မတီမှအဆိုပြုသူ

အမည် _____

လက်မှတ် _____

၁၃.၈

(၁) စိမ့်ကိန်း ဥက္ကဋ္ဌ

- (၁) ဦးကျော်အောင်
- (၂) ဒေါ်အေးအေး

(၂) ဝန်ထုပ်ထွေး ဥက္ကဋ္ဌ
ကျွန်းဝင်

- (၁) ဦးကျော်အောင်
- (၂) ဒေါ်အေးအေး
- (၃) ဒေါ်အေးအေး

(၃) ပြင်ဆင်ရေးဦးစီးဌာန ဥက္ကဋ္ဌ

- (၁) ဦးကျော်အောင်
- (၂) ဦးကျော်အောင်
- (၃) ဒေါ်အေးအေး

(၄) စောင့်ကြည့်ရေးဦးစီးဌာန

- (၁) ဒေါ်အေးအေး
- (၂) ဒေါ်အေးအေး
- (၃) ဒေါ်အေးအေး

စိမ့်ကိန်းလုပ်ငန်းခွဲများ

- (၁) စာအုပ်ကောင်စီ
- (၂) ကွန်ပျူတာ
- (၃) လုပ်ငန်းစဉ်
- (၄) ဖလှယ်ရေးဦးစီးဌာန
- (၅) စောင့်ကြည့်ရေးဦးစီးဌာန

ဒေါ်အေးအေး

• 4:30 PM

ဦးကျော်အောင်
မြတ်တော်တင်သူ

ကဏ္ဍအလိုက် ဖွံ့ဖြိုးရေး ဦးစားပေး လုပ်ငန်းစဉ်များ

ကျေးရွာ - သန္တာတို				
နောက်ဆက်တွဲ (၄) ခြားနားသော အပိုင်းများအတွက် ဦးစားပေးဖွံ့ဖြိုးရေးလုပ်ငန်းစဉ် - အနှစ်ချုပ်				
ဦးစားပေးအဆင့်	လုပ်ငန်း	မည်သူဦးစားပေးမည်	ကျေးရွာမှတာဝန်ခံသူ	ပြင်ပမှမည်သူထောက်ပံ့မည်
အခြေခံအဆောက်အအုံ				
၁	ရွာလယ်လမ်း	ကျား+မ		
၂	မန်ကျီးကုန်း(တံတား)	ကျား+မ		
၃	ကုန်းဘောင်(တံတား)	ကျား+မ		
၄	ရေမြင်းပြုပြင်ခြင်း	မ		
၅	ရေရရှိရေး	ကျား+မ		
အသက်မွေးဝမ်းကြောင်း/စိုက်ပျိုးရေး				
၁	အိမ်တွင်းပျံသင်တန်း	မ		
၂	ငွေစု၊ ငွေချေး	မ		
ကျွန်းဟရေနှင့် အဟာရ				
၁	ကျွန်းဟရေဆေးကုသ	ကျား+မ		

