

ပြည်ထောင်စုသမ္မတမြန်မာနိုင်ငံတော်အစိုးရ
စိုက်ပျိုးရေး၊ မွေးမြူရေးနှင့် ဆည်မြောင်းဝန်ကြီးဌာန
ကျေးလက်ဒေသဖွံ့ဖြိုးတိုးတက်ရေးဦးစီးဌာန

ကျွန်းစုမြို့နယ်



**လူထုပတ်ဝန်းကျင်ဖွံ့ဖြိုးရေး
National Community Driven Development Project
(NCDDP)**



**ကျေးရွာဖွံ့ဖြိုးရေးအစီအစဉ်
Village Development Plan (VDP)**

မောင်းလှော် (အပေါ်)ကျေးရွာ၊ မောင်းလှော်ကျေးရွာအုပ်စု

မာတိကာ

စဉ်	အကြောင်းအရာ	စာမျက်နှာ
၁	ကျွန်းစုမြို့နယ်မြေပုံ	၁
၂	ကျေးရွာအုပ်စုမြေပုံ	၂
၃	ကျေးရွာအုပ်စုတွင် ပါဝင်သောကျေးရွာများစာရင်း	၂
၄	လူထုပူးပေါင်းပါဝင်သောဆန်းစစ်ခြင်းနှင့် အကဲဖြတ်ခြင်းလုပ်ငန်းစဉ်	၃
၅	ကျေးရွာသမိုင်းကြောင်း	၃
၆	ကျေးရွာသမိုင်းကြောင်းအပေါ် သုံးသပ်ချက်	၄
၇	လူမှုနှင့် အရင်းအမြစ်ပြုမြေပုံ	၅
၈	လူမှုနှင့် အရင်းအမြစ်ပြုမြေပုံအပေါ် သုံးသပ်ချက်	၅
၉	ရာသီခွင်ပြုပြင်ကွဲဒီဇိုင်း	၆
၁၀	ရာသီခွင်ပြုပြင်ကွဲဒီဇိုင်းအပေါ် သုံးသပ်ချက်	၇
၁၁	အဖွဲ့အစည်းချိတ်ဆက်ပြုမြေပုံ	၈
၁၂	အဖွဲ့အစည်းချိတ်ဆက်ပြုမြေပုံအပေါ် သုံးသပ်ချက်	၈
၁၃	ပြဿနာသစ်ပင်များ	၉
၁၄	ပြဿနာသစ်ပင်များအပေါ် သုံးသပ်ချက်	၁၀
၁၅	ပင့်ကူအိမ်မြေပုံ	၁၁
၁၆	ပင့်ကူအိမ်မြေပုံအပေါ် သုံးသပ်ချက်	၁၂
၁၇	ထိခိုက်လွယ်အုပ်စုသုံးသပ်ခြင်းဇယား	၁၃
၁၈	ထိခိုက်လွယ်အုပ်စုသုံးသပ်ခြင်းဇယားအပေါ် သုံးသပ်ချက်	၁၃
၁၉	အသက်မွေးဝမ်းကြောင်းပြဇယား	၁၅
၁၉	အသက်မွေးဝမ်းကြောင်းပြဇယားအပေါ် သုံးသပ်ချက်	၁၅
၂၀	မှတ်တမ်းခါတ်ပုံများ	၁၆
၂၁	ကော်မတီဝင်များစာရင်း	၁၈
၂၂	ကျေးရွာအခြေခံအချက်အလက်များ (ပုံစံ - ၈ - ၁)	၁၉
၂၃	စီမံကိန်းစက်ဝန်းအချိန်ဇယား (ပုံစံ ၈-၂)	၂၁
၂၄	ကျေးရွာဖွံ့ဖြိုးရေးဦးစားပေးအစီအစဉ် (ပုံစံ ၈-၃)	၂၃
၂၅	ကျေးရွာအုပ်စုစီမံကိန်းလုပ်ငန်းခွဲရွေးချယ်ခြင်း (ပုံစံ ၈-၄)	၂၆
၂၆	အစည်းအဝေးမှတ်တမ်းများ	၂၇
၂၇	ကဏ္ဍအလိုက် ဖွံ့ဖြိုးရေးဦးစားပေးလုပ်ငန်းများ	၃၀

ကျွန်းစုမြို့နယ်အခြေပြမြေပုံ

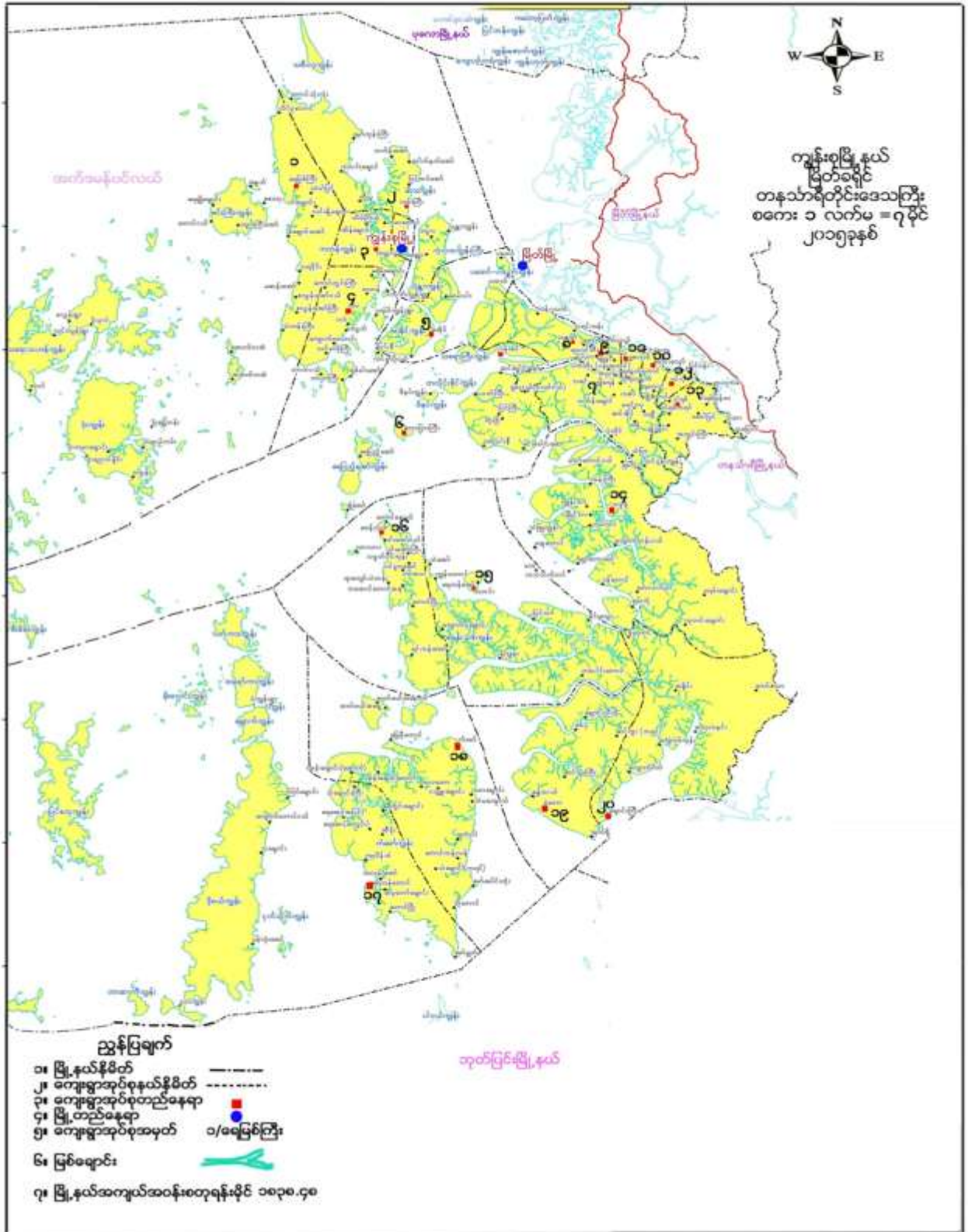

ကျေးရွာအုပ်စုမြေပုံ



ကျေးရွာအုပ်စုအတွင်းပါဝင်သော ကျေးရွာများ

- ၁- မောင်းလှော် (အောက်)ကျေးရွာ
- ၂- မောင်းလှော် (အပေါ်)ကျေးရွာ
- ၃- ရတောင် (အတွင်း) ကျေးရွာ
- ၄- ရတောင် (အပြင်) ကျေးရွာ



လူထုပူးပေါင်းပါဝင်သော လူမှုဆန်းစစ်ခြင်းနှင့် အကဲဖြတ်ခြင်း လုပ်ငန်းစဉ် (PSA/PRA) အကျဉ်းချုပ်

စဉ်	အသုံးပြုခဲ့သော PRA Tool များ
၁	ကျေးရွာသမိုင်းကြောင်း
၂	လူမှုနှင့်အရင်းအမြစ်ပြမြေပုံ
၃	ရာသီခွင်ပြ ပြက္ခဒိန်
၄	အဖွဲ့အစည်းချိတ်ဆက်မှုပြမြေပုံ
၅	ပြဿနာသစ်ပင် (၁)
၆	ပြဿနာသစ်ပင် (၂)
၇	ပင့်ကူအိမ်မြေပုံ
၈	ကြွယ်ဝမှုပြဇယား
၉	အသက်မွေးဝမ်းကြောင်းပြမြေပုံ

ကျေးရွာသမိုင်းကြောင်း

ရက်စွဲ	ဒေသကြောင်းအရာ	အကျဉ်းချုပ်	မောင်မြော်မော် အစည်းအဝေး
၂၀၁၅-၂၀၁၆	ကျေးရွာသမိုင်းကြောင်း		
၂၀၁၇	ကျေးရွာသမိုင်းကြောင်း		
၂၀၁၈	ကျေးရွာသမိုင်းကြောင်း		
၂၀၁၉	ကျေးရွာသမိုင်းကြောင်း		
၂၀၂၀	ကျေးရွာသမိုင်းကြောင်း		
၂၀၂၁	ကျေးရွာသမိုင်းကြောင်း		
၂၀၂၂	ကျေးရွာသမိုင်းကြောင်း		
၂၀၂၃	ကျေးရွာသမိုင်းကြောင်း		
၂၀၂၄	ကျေးရွာသမိုင်းကြောင်း		
၂၀၂၅	ကျေးရွာသမိုင်းကြောင်း		
၂၀၂၆	ကျေးရွာသမိုင်းကြောင်း		
၂၀၂၇	ကျေးရွာသမိုင်းကြောင်း		
၂၀၂၈	ကျေးရွာသမိုင်းကြောင်း		
၂၀၂၉	ကျေးရွာသမိုင်းကြောင်း		
၂၀၃၀	ကျေးရွာသမိုင်းကြောင်း		
၂၀၃၁	ကျေးရွာသမိုင်းကြောင်း		
၂၀၃၂	ကျေးရွာသမိုင်းကြောင်း		
၂၀၃၃	ကျေးရွာသမိုင်းကြောင်း		
၂၀၃၄	ကျေးရွာသမိုင်းကြောင်း		
၂၀၃၅	ကျေးရွာသမိုင်းကြောင်း		
၂၀၃၆	ကျေးရွာသမိုင်းကြောင်း		
၂၀၃၇	ကျေးရွာသမိုင်းကြောင်း		
၂၀၃၈	ကျေးရွာသမိုင်းကြောင်း		
၂၀၃၉	ကျေးရွာသမိုင်းကြောင်း		
၂၀၄၀	ကျေးရွာသမိုင်းကြောင်း		



ကျေးရွာသမိုင်းကြောင်းအပေါ်သုံးသပ်ချက်

- ရက်စွဲ - ၂၀.၂၁.၂၀၁၅
- စတင်ချိန် - ညနေ (၆:၀၀)နာရီ
- ပြီးဆုံးချိန် - ည (၇:၀၀)နာရီ

တနင်္သာရီတိုင်းဒေသကြီး ကျွန်းစုမြို့နယ် မောင်းလှော်အုပ်စု မောင်းလှော်ပေါ်ကျေးရွာ ကျေးရွာသမိုင်းကြောင်းကို မောင်းလှော်ကျေးရွာ ရပ်မိရဖ၊ ဆယ်အိမ်မှူး၊ ရာအိမ်မှူး၊ တို့ဖြစ်ဆွေးနွေးခဲ့ကြပါသည်။ မောင်းလှော်ပေါ် ကျေးရွာကို အိမ်ခြေ(၉)အိမ်ခန့်ဖြင့် စတင်တည်ထောင်ခဲ့ကြပါသည်။ သက္ကရာဇ် ၁၉၅၆ခုနှစ်တွင် ဘုန်းတော်ကြီးကျောင်းကို ကိုယ်ထူကိုယ်ထ တည်ထောင်ခဲ့ကြ၍ ဘာသာရေးစတင် ထွန်းကားလာခဲ့ပါသည်။ ၁၉၅၆ ခုနှစ်တွင် ရေတားတမံကို ကိုယ်ထူကိုယ်ထစနစ်ဖြင့် ဆောက်လုပ်ခဲ့ခြင်းကြောင့် မွေးမြူရေးလုပ်ငန်းများလုပ်ကိုင်လာနိုင်ခဲ့ပါသည်။ ၁၉၆၈ ခုနှစ်တွင် ကိုယ်ထူကိုယ်ထစနစ်ဖြင့် ရွာလမ်းကြီးကိုဖောက်လုပ်ခဲ့ပါသည်။ လမ်းပန်းဆက်သွယ်ရေး ကောင်းမွန်လာပြီး ကူးသန်းရောင်းဝယ်ရေးအတွက်လည်း အဆင်ပြေလာခဲ့ပါသည်။ ၁၉၈၅ ခုနှစ်တွင် ကိုယ်ထူကိုယ်ထစနစ်ဖြစ် စာသင်ကျောင်းကို တည်ဆောက်ခဲ့ပါသည်။ ထိုသို့တည်ဆောက်ခြင်းအားဖြင့် ပညာရေးထွန်းကားလာခဲ့ပါသည်။ ၁၉၉၁ ခုနှစ်တွင် ကိုယ်ထူကိုယ်ထစနစ်ဖြင့် ရွာလမ်းသွယ်ကိုဖောက်လုပ်နိုင်ခဲ့ပါသည်။ ၂၀၀၉ခုနှစ်တွင် ဆရာ/မဘော်အိဆောင်ကို ကိုယ်ထူကိုယ်ထစနစ်ဖြင့် ဆောက်လုပ်ခဲ့သဖြင့် ဆရာ/မများအတွက် နေထိုင်ရေးအဆင်ပြေခဲ့ကြပါသည်။ ၂၀၀၉ ခုနှစ်တွင် ဝန်ကြီးဦးစိုးသိန်းက စီမံခန့်ခွဲရေးသွယ်တန်းပေးခဲ့သဖြင့် ကျေးရွာတွင် သောက်သုံးရေ လုံလောက်စွာ ရရှိခဲ့ပါသည်။ ၂၀၁၁ခုနှစ်တွင် ဦးထွန်းလှ၊ ဒေါ်ညွန့်မေတို့မိသားစုတို့မှ ပေါင်းကူးတံတားနှင့် ဦးစိုးဦး ဒေါ်အင်ဝါ မိသားစုတို့မှ ရေကန်ကို လှူဒါန်းခဲ့သောကြောင့် သွားလာမှုအဆင်ပြေပြီး ရေကို လုံလောက်စွာ ရရှိခဲ့ပါသည်။ ၂၀၁၁ခုနှစ်တွင် မြိတ်မြို့မှ ဦးလှသန်းနှင့် တိုင်းဒေသကြီးတို့၏ထောက်ပံ့ငွေနှင့် ကျေးရွာသူ/သားများစုပေါင်း၍ ကျောင်းမျက်နှာကျက်နှင့် တံတားကိုတည်ဆောက်နိုင်ခဲ့ပါသည်။ ၂၀၁၃ခုနှစ်တွင် ဆင်းလျော့မှု ကျောင်းအိမ်သာကိုဆောက်လုပ်ပေးခဲ့ပါသည်။ ၂၀၁၄ခုနှစ်တွင် ရေရရှိရေးလုပ်ငန်းကိုလူထုဗဟိုပြု စီမံကိန်းမှ ငွေကြေးထောက်ပံ့ပေးပြီး ရွာသူ/သားများ စုပေါင်းပြီး လုပ်ဆောင်ခြင်းကြောင့် သောက်သုံးရေကိုလုံလောက်စွာရရှိခဲ့ပါသည်။ ၂၀၁၅ခုနှစ်တွင် ကျေးလက်ဒေသဖွံ့ဖြိုးတိုးတက်ရေးဦးစီးဌာနမှ ဆိုလာမီးကိုတပ်ဆင် ပေးခဲ့ပါသည်။ လူထုဗဟိုပြုစီမံကိန်းမှလည်း စာသင်ကျောင်း ခြံစည်းရိုးကို ဆောက်လုပ်ပေးခဲ့ပါသည်။

ဦးဆောင်ဆွေးနွေးသူ - ဒေါ်နင်းဝတ်နွယ်

ပါဝင်ဆွေးနွေးသူ - ကျေးရွာသူ/သား (၉)ဦး

လူမှုနှင့်အရင်းအမြစ်ပြုပြင်ခြင်း



လူမှုနှင့် အရင်းအမြစ်ပြုပြင်အပေါ်သုံးသပ်ချက်

- ရက်စွဲ - ၂၀.၂၁.၂၀၁၅
- စတင်ချိန် - နေလည်(၃:၀၀)နာရီ
- ပြီးဆုံးချိန် - ညနေ(၄:၀၀)နာရီ

တနင်္သာရီတိုင်းဒေသကြီး ကျွန်းစုမြို့နယ် မောင်းလှော်အုပ်စုမောင်းလှော်ပေါ်ကျေးရွာတွင် အိမ်ခြေစုစုပေါင်း (၁၂၆) စုရှိပြီးအမျိုးသားဦးရေ(၅၇၆)ဦး၊ အမျိုးသမီးဦးရေ (၅၈၀)ဦးစုစုပေါင်းလူဦးရေ(၁၁၅၆)ဦးနေထိုင်ကြပါသည်။ မောင်းလှော်ပေါ်ကျေးရွာသည် ကျယ်ပြန့်ပြီးမြေသားလမ်းများဖြင့် ဆက်သွယ်ထားသောရွာဖြစ်ပါသည်။

မောင်းလှော်ပေါ်ကျေးရွာသည် မြေသားလမ်းများဖြစ် ဆက်သွယ်ထားပြီး မိုးရာသီတွင် သွားလာရခက်ခဲပါသည်။ လမ်းနံဘေးတွင် လယ်ကွင်းများရှိပြီး လယ်ကွင်းများအဆုံးတွင် တောင်းတန်းများဖြင့် ဝန်းရံထားပါသည်။ မောင်းလှော်ပေါ် ကျေးရွာတွင် အဓိကလုပ်ငန်းအဖြစ် လယ်ယာစိုက်ပျိုးကြပြီး ဥယျာဉ်၊ တံငါ၊ ကုန်သွယ်ခြင်း စသည့်လုပ်ငန်းများလည်းလုပ်ကိုင်ကြကြောင်း တွေ့ရှိရပါသည်။ အဓိကကူးသန်းရောင်းဝယ်သည့် နေရာမှာ မြိတ်မြို့ကို အဓိကထားလုပ်ကိုင်ကြပါသည်။ မောင်းလှော်ပေါ်ကျေးရွာတွင် စာသင်ကျောင်းမှာ မူလတန်းကျောင်းမျှသာ ရှိသဖြင့် အလယ်တန်းနှင့်

အထက်တန်းကို မောင်းလှော်အောက်ကျေးရွာတွင် သွားရောက်ပညာသင် ကြားရပါသည်။ စီးပွားရေးအဆင်ပြေသော မိသားစုများသာ မြတ်မြို့သို့ သွားရောက်ပညာသင်ကြားကြရပါသည်။

မောင်းလှော်ပေါ်ကျေးရွာတွင် ဆေးပေးခန်းမရှိသော်လည်း ရွာနီးစပ်ဖြစ်သော မောင်းလှော်အောက်ကျေးရွာတွင် တိုက်နယ်ဆေးရုံးရှိသောကြောင့် သွားရောက်ကုသရပါသည်။ အစည်အဝေးပြုလုပ်ရန်အတွက် ကျေးရွာခန်းမဆောင် မရှိသည့်အတွက် ရပ်ရွာနှင့်သက်ဆိုင်သည့် အစည်းအဝေးများပြုလုပ်ရာတွင် ကျေးရွာစာသင်ကျောင်းတွင် ပြုလုပ်ကြ ရပါသည်။ သောက်သုံးရေကို စိမ့်စမ်းရေမှရရှိပြီး နွေရာသီတွင် ရေလုံလောက်စွာမရရှိခြင်းအခက်ခဲကြုံတွေ့ရပါသည်။

အနစ်ချုပ်

မောင်းလှော်အောက်ကျေးရွာသည် မြေသားလမ်းများဖြစ်သောကြောင့် မိုးရာသီတွင်သွားလာရခက်ခဲခြင်း၊ နွေရာသီတွင်ရေလုံလောက်စွာမရရှိခြင်း၊ စသည်အခက်ခဲကြုံတွေ့ရပါသည်။ ကျေးရွာသူ/သားများဗဟုသုတ ကြွယ်စေရန်အတွက် ကျေးရွာစာကြည့်တိုက်လဲလိုအပ်ကြောင်းတွေ့ရှိရပါသည်။

ဦးဆောင်ဆွေးနွေးသူ - ဦးကြည်စိုး

ပါဝင်ဆွေးနွေးသူ - ကျေးရွာသူ/သား (၁၀)ဦး

ရာသီခွင်ပြ ပြကွဲဒိန်

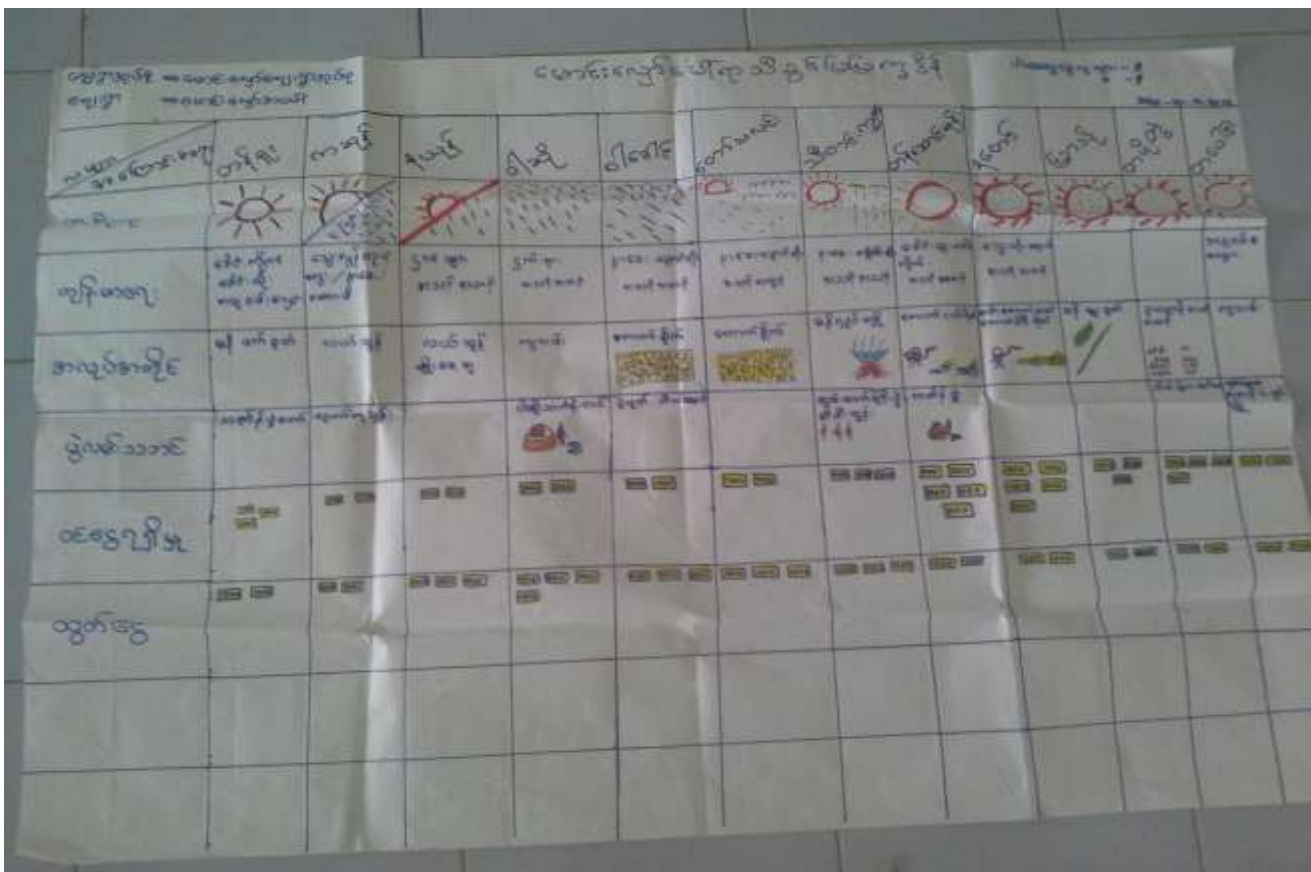



ရာသီခွင်ပြ ပြက္ခဒိန်အပေါ်သုံးသပ်ချက်

နေ့စွဲ - ၂၀၁၂.၁၅

စတင်ချိန် - နေ့လည် ၂ နာရီ

ပြီးဆုံးချိန် - နေ့လည် ၃ နာရီ

တနင်္သာရီတိုင်းဒေသကြီး၊ ကျွန်းစုမြို့နယ်၊ မောင်းလှော်အုပ်စု၊ မောင်းလှော်ကျေးရွာကူထဲပိုင်းတွင် နေ့လည် ၂ နာရီအချိန်တွင် ရာသီခွင်ပြပြက္ခဒိန်ကိုရေးဆွဲခဲ့ကြပါသည်။ မောင်းလှော်ပေါ်ကျေးရွာ၏ အဓိကအသက်မွေးဝမ်းကြောင်း လုပ်ငန်းမှာ လယ်၊ ဥယျာဉ်၊ ဓနိစသည်များ လုပ်ကိုင်ကြပါသည်။ ကဆုန်လမှစပြီး တော်သလင်းလအထိ မိုးများပြီးလယ်ထွန်ခြင်း၊ ပျိုးကျဲခြင်း၊ ကောက်စိုက်ခြင်း၊ ကောက်နုတ်ခြင်း၊ ဥယျာဉ်များတွင် တောခုတ်ခြင်း၊ ဓနိ ဖက်လုပ်ငန်းများကိုလအလိုက်လုပ်ကိုင်ကြပါသည်။ ထိုလများတွင် သောက်သုံးရေလုံလောက်စွာရရှိပြီး ဝင်ငွေရရှိမှု နည်းပါးသောကာလဖြစ်သည်။ ပွဲတော်ရာသီ ဖြစ်သောကြောင့် ထွက်ငွေများနေကြောင်းတွေ့ရှိရပါသည်။ ထိုလများတွင် ငှက်ဖျား၊ နှာစေး၊ တုတ်ကွေး၊ ချောင်းဆိုး၊ အအေးမိ၊ ဖျားနာများသောကာလများဖြစ်သည်။ သီတင်းကျွတ်လမှ တန်ခူးလအထိနေပူသောကာလများဖြစ်သောကြောင့် ကောက်ရိတ်ခြင်း၊ ဓနိဖက် အခြောက်လှန်းခြင်း၊ ဥယျာဉ်မှ သီးနှံများရရှိပြီးရေရရှိမှုနည်းပါးသောကာလများဖြစ်ပါသည်။ ထိုကာလတွင် နှာစေး၊ ခေါင်းကိုက်၊ ခေါင်းမူး၊ သွေးတိုးရောဂါ ၊ ဝမ်းပျက်၊ ဝမ်းလျော များဖြစ်တတ်ပြီး ဝင်ငွေရရှိမှု များပြားသောကာလဖြစ်သည်။ အမျိုးသမီးများ၏ အဓိကအသက်မွေးဝမ်းကြောင်းမှာ ဓနိဖက်ခုတ်ခြင်း၊ ဝါးခုတ်ခြင်း၊ လယ်ယာမြေပိုင်ဆိုင်သူများထံတွင် စပါးရိတ်ခြင်း လုပ်ငန်းများကိုလုပ်ကိုင်ကြပါသည်။ အမျိုးသား၏ နေ့စားလုပ်အားသည် အမျိုးသမီးများထက် များနေကြောင်း တွေ့ရှိရပါသည်။

ဆင်းရဲနွမ်းပါးသူများ၏ အသက်မွေးဝမ်းကြောင်းမှာ ကျဘမ်းလုပ်ငန်းများဖြင့် အသက်မွေးဝမ်းကြောင်း ပြုလုပ်ရပါသည်။ စားဝတ်နေရေးအဆင် မပြေသောကြောင့် အားလပ်ချိန်မရှိသလောက် အလုပ်လုပ်ကြရပါသည်။ မောင်းလှော်ပေါ်ရွာ၏ အဓိက အသက်မွေးဝမ်းကြောင်းမှာ မိုးရာသီတွင် ကောက်စိုက်ခြင်း၊ တောခုတ်ခြင်း၊ ဓနိဖက်ခုတ်ခြင်း၊ တို့ဖြင့် အသက်မွေးဝမ်းကြောင်း ပြုလုပ်နေကြကြောင်းတွေ့ရှိရပါသည်။

ဦးဆောင်ဆွေးနွေးသူ - ဒေါ်မီးစိန်

ပါဝင်ဆွေးနွေးသူ - ရွာသူ၊ သား ၁၇ ဦး

အဖွဲ့အစည်းချိတ်ဆက်ပြမြေပုံ



အဖွဲ့အစည်းချိတ်ဆက်မှုပြမြေပုံအပေါ်သုံးသပ်ချက်

- ရက်စွဲ - ၂၀.၁၂.၂၀၁၅
- စတင်ချိန် - ၇း၀၀ နာရီ
- ပြီးဆုံးချိန် - ၇း၃၀နာရီ

တနင်္သာရီတိုင်းဒေသကြီး၊ ကျွန်းစုမြို့နယ်၊ မောင်းလှော်ကျေးရွာအုပ်စု၊ မောင်းလှော်အပေါ်ကျေးရွာ လက်ဖက်ရည်ဆိုင်တွင် ရာအိမ်များ၊ ဆယ်အိမ်များများ စုစည်းပြီး ကျေးရွာအတွင်းရှိ အဖွဲ့အစည်းချိတ်ဆက်မှုဇယားကို လေ့လာသုံးသပ် ဆွေးနွေးခဲ့ပါသည်။ ထိုသို့ဆွေးနွေးရာတွင် ကျေးရွာအတွင်းရှိ အဖွဲ့အစည်းအချင်းချင်း ချိတ်ဆက်မှုများကိုသိရှိစေရန်နှင့် ကျေးရွာပြင်ပအဖွဲ့အစည်းများ၏ ချိတ်ဆက်ဆောင်ရွက်မှုများကိုအဓိကထားဆွေးနွေးခဲ့ပါသည်။ မောင်းလှော်ကျေးရွာအတွင်းရှိအဖွဲ့အစည်းများမှာလူထုကိုအခြေခံပြီးဖွဲ့စည်းထားသောဂေါပက၊ မိခင်နှင့်ကလေး၊ အမျိုးသမီးရေးရာ၊ ကာလသား၊ ကာလသမီး၊ မီးသတ်၊ ရာအိမ်များ၊ ရပ်မိရပ်ဖ၊ စာသင်ကျောင်းအကျိုးတော်ဆောင်အဖွဲ့၊ ပြည်ခိုင်ဖြိုး၊ NLD၊ မိန်းမကြီးအဖွဲ့၊ အိမ်ထောင်ငယ်အဖွဲ့၊ လူထုဗဟိုပြုစီမံကိန်းကော်မတီအဖွဲ့၊ စသည့်အဖွဲ့အစည်းများတည်ရှိပြီး၊ ရပ်ရေးရွာရေးနှင့် ဖွံ့ဖြိုးရေးလုပ်ငန်းများ

လုပ်ဆောင်နိုင်ရန် ဖွဲ့စည်းထားကြောင်းဆွေးနွေး ခဲ့ပါသည်။ ထိုပြင် ကျေးရွာပြင်ပမှချိတ်ဆက် လုပ်ဆောင်နေကြသော အဖွဲ့အစည်းများလည်း ရှိပါသည်။ ၎င်းအဖွဲ့အစည်းများမှာ အထွေထွေအုပ်ချုပ်ရေးဦးစီးဌာန၊ မြန်မာနိုင်ငံရဲတပ်ဖွဲ့၊ သမချေးငွေ၊ စိုက်ပျိုးရေးငွေ၊ ဆင်း/လျော့၊ ကျေးလက်ဒေသဖွံ့ဖြိုးတိုးတက်ရေးဦးစီးဌာနတို့ဖြစ်ကြပါသည်။

မောင်းလှော်ပေါ်ကျေးရွာ အဖွဲ့အစည်းပြုမြေပုံကို ကြည့်ခြင်းအားဖြင့် ကျေးရွာတွင် ဖွဲ့စည်းထားသော အဖွဲ့အစည်းများ သာမကကျေးရွာပြင်ပအဖွဲ့အစည်းများနှင့်လည်းဖွံ့ဖြိုးရေးလုပ်ငန်းများကိုချိတ်ဆက် ဆောင်ရွက် လျှက်ရှိကြောင်းသုံးသပ်ရပါသည်။

ဦးဆောင်ဆွေးနွေးသူ - ဦးကြည်စိုး

ပါဝင်ဆွေးနွေးသူ - ကျေးရွာသူ/သား (၇) ဦး

ပြဿနာသစ်ပင်များ





ပြဿနာသစ်ပင်များအပေါ် သုံးသပ်ချက်

- ရက်စွဲ - ၂၀.၁၂.၂၀၁၅
- စတင်ချိန် - နေ့လည် (၁၂:၀၀)
- ပြီးဆုံးချိန် - နေ့လည် (၁၂:၃၀)

တနင်္သာရီတိုင်းဒေသကြီး၊ ကျွန်းစုမြို့နယ်၊ မောင်းလှော်အုပ်စု၊ မောင်းလှော်ပေါ်ကျေးရွာ၏ အခက်ခဲများကို ဖော်ထုတ်သိရှိစေရန်နှင့်ရည်မှန်းချက်များကိုဖော်ထုတ်သိရှိစေရန် ပြဿနာသစ်ပင် (၃) ပင်ကိုအသုံးပြု ခဲ့ပါသည်။ ထိုသို့အသုံးပြုရာတွင် ကျေးရွာတွင်းရှိအပိုင်း (၃) ပိုင်းခွဲ၍အသုံးပြုခဲ့ပါသည်။ အပိုင်းများအလိုက် လူထုစည်းရုံးရေး မှူးများ သွားရောက်ပြီး ကျေးရွာလူထုကိုယ်တိုင် ပူးပေါင်းပါဝင်သောဆန်းစစ်မှုကို ပြုလုပ်ခဲ့ပါသည်။ ပြဿနာသစ်ပင် (၃)ပင်တွင် အဓိကအခက်ခဲများအဖြစ် စားဝတ်နေရေး၊ စီးပွားရေး၊ ငွေအရင်းအနှီးမရှိခြင်း၊ လက်လုပ် လက်စားပေါများခြင်း၊ သွားလာရေးအဆင်မပြေခြင်း၊ စသည့်အားဖြင့်လေ့လာသုံးသပ် တွေ့ရှိရပါသည်။ ဆွေးနွေးစဉ် အသိဉာဏ် ဗဟုသုတများတိုးပွားလာအောင် ဟောပြောရန်နေရာမရှိခြင်းအဆောက်အအုံမရှိခြင်းကအဓိကအခက်ခဲဖြင့် ဆွေးနွေး ခဲ့ပါသည်။ ကျေးရွာဖွံ့ဖြိုးရေးအတွက် ကျေးရွာသူ/သားများလိုအပ်သောလုပ်ငန်းများမှာကျေးရွာခန်းမဆောင်၊ လမ်း၊ ချေးငွေများကိုအဓိကထားဆွေးနွေးခဲ့ပါသည်။

အနစ်ချပ်

ပြဿနာသစ်ပင်(၃)ပင်၏ ဆွေးနွေးမှုများကို လေ့လာသုံးသပ်ခြင်းအားဖြင့် ကျေးရွာဖွံ့ဖြိုးရေး လုပ်ငန်းများ လုပ်ဆောင်ရန် ဆွေးနွေးတိုင်ပင်မှုများ ပြုလုပ်နိုင်ရန် ကျေးရွာခန်းမဆောင်ကိုလိုအပ်နေခြင်း၊ စားဝတ်နေရေး ခက်ခဲသဖြင့် အတိုးနှုန်းသက်သာသည့် ချေးငွေလုပ်ငန်းများအပေါ်မူတည်၍ ကိုယ်ပိုင်လုပ်ငန်းများကိုလုပ်ဆောင်နိုင်ရန် လိုအပ်ကြောင်း ဆွေးနွေးတိုင်ပင်ခဲ့ကြပါသည်။

- ဦးဆောင်ဆွေးနွေးသူ - ဦးကြည်စိုး
- ပါဝင်ဆွေးနွေးသူ - ကျေးရွာသူ/သား (၉) ဦး

ပင့်ကူအိမ်မြေပုံ

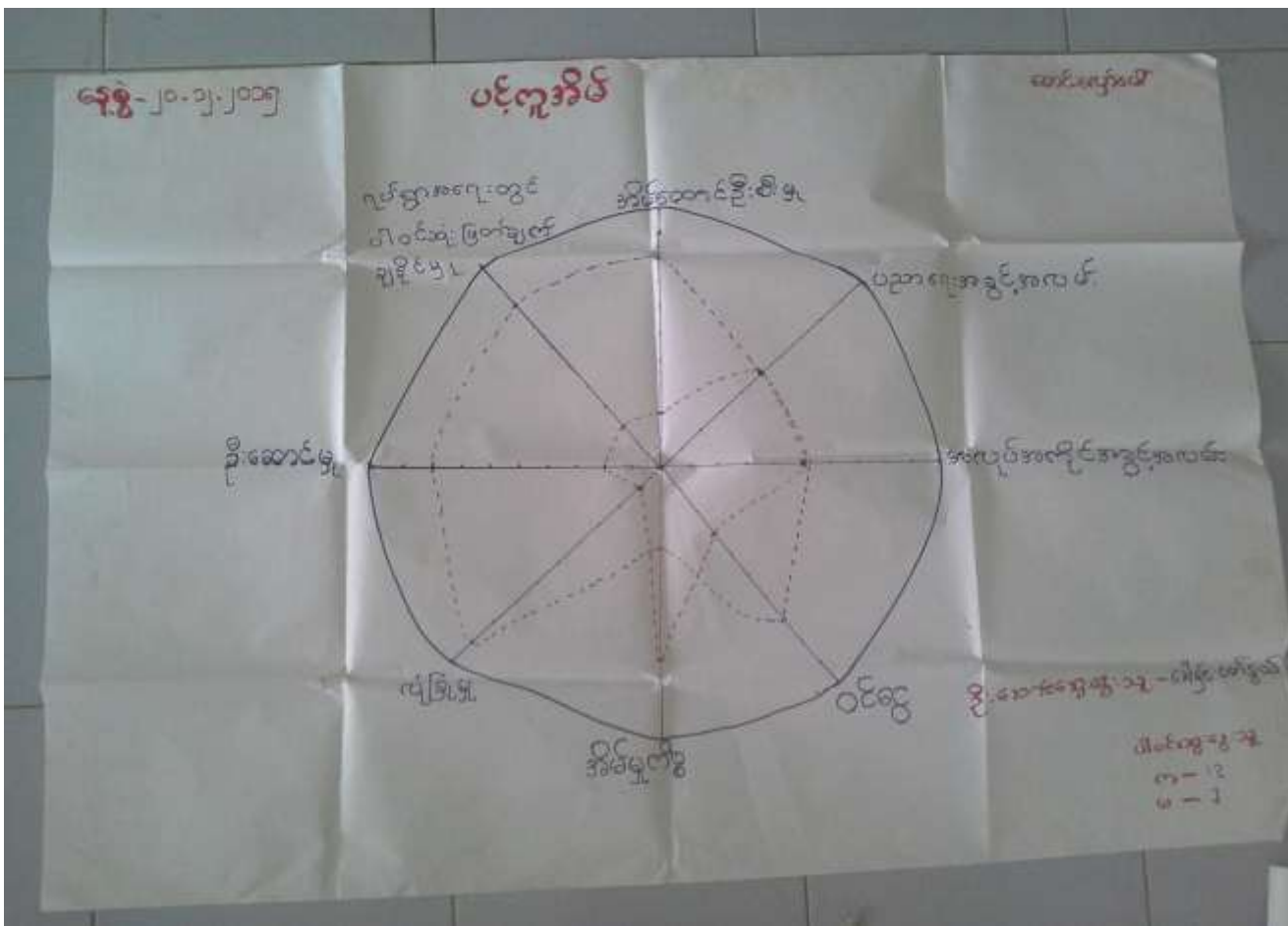



ပင့်ကူအိမ်မြေပုံအပေါ် သုံးသပ်ချက်

- ရက်စွဲ - ၂၀.၁၂.၂၀၁၅
- စတင်ချိန် - နံနက် ၇:၂၀
- ပြီးဆုံးချိန် - နံနက် ၈:၂၀

တနင်္သာရီတိုင်းဒေသကြီး၊ ကျွန်းစုမြို့နယ်၊ မောင်းလှော်အုပ်စု၊ မောင်းလှော်ပေါ်ကျေးရွာအမျိုးသား၊ အမျိုးသမီးတို့၏ အခြေအနေကို သိရှိနိုင်မည်ပင် ပင့်ကူအိမ်ပြုမြေပုံဖြင့် ဆွေးနွေးခဲ့ပါသည်။ ပင့်ကူအိမ်ပြုမြေပုံ၏ ရည်ရွယ်ချက်မှာ ကျေးရွာတွင် အမျိုးသားနှင့် အမျိုးသမီးအခန်းကဏ္ဍများကို နှိုင်းယှဉ်လေ့လာနိုင်ရန်ဖြစ်သည်။ ထိုသို့ လေ့လာနိုင်ရန် အမျိုးသား၊ သီးသန့်၊ အမျိုးသမီး၊ သီးသန့်အဖွဲ့ ခွဲ၍ ဆွေးနွေးခဲ့ကြပါသည်။ ထိုသို့ ဆွေးနွေးရာတွင် အမျိုးသမီးများ၏ အလုပ်အကိုင်အခွင့်အလမ်း၊ ဝင်ငွေအိမ်မှုကိစ္စ၊ လုံခြုံမှု၊ ဦးဆောင်မှု၊ ရပ်ရေးရွာရေးတွင် ဆုံးဖြတ်ချက်ချနိုင်မှု၊ အိမ်ထောင်ဦးစီးနိုင်မှုနှင့် ပညာရေးအခွင့်အလမ်းတို့ဖြစ်ပါသည်။ ၎င်းဆွေးနွေးချက်များကို ခြုံငုံသုံးသပ်ရလျှင် အမျိုးသားများက ဝင်ငွေရှာဖွေမှုပိုများကြောင်း၊ လုံခြုံမှုတွင် အမျိုးသား၊ မျိုးသားများသည် အမျိုးသမီးများထက် ပိုမိုရရှိကြောင်း၊ ဦးဆောင်မှုတွင် အမျိုးသားများသည် အမျိုးသမီးများထက် ပိုကြောင်း၊ ရပ်ရေးရွာရေးပါဝင်ဆုံးဖြတ်နိုင်မှုသည်လည်း အမျိုးသားများက ပိုမိုအခွင့်ရရေးကြောင်း၊ အိမ်ထောင်ဦးစီးနိုင်မှုတွင် အမျိုးသားများက ပိုမိုဦးဆောင်နိုင်မှုရှိကြောင်း၊ ပညာရေးအခွင့်အလမ်းနှင့် အလုပ်အကိုင်အခွင့်အလမ်းများတွင် အမျိုးသား၊ အမျိုးသမီးတန်းတူဖြစ်ကြောင်း၊ စသဖြင့် ဆွေးနွေးနိုင်ခဲ့ပါသည်။

အနစ်ချုပ်

အမျိုးသမီးထု၏ သဘောဆန္ဒမှာ အမျိုးသားနှင့် တန်းတူလုပ်ဆောင်ခွင့်၊ ပူပေါင်းပါဝင်ခွင့်၊ ဆုံးဖြတ်ချက်ချနိုင်မှုများ ရရှိလျှင် ပိုမိုကောင်းမွန်လာမည်ဖြစ်ကြောင်း ဆွေးနွေးခဲ့ကြပါသည်။ မောင်းလှော်ကျေးရွာ ပင့်ကူအိမ်ပြုမြေပုံကို ကြည့်ခြင်းအားဖြင့် အမျိုးသားများသည် အမျိုးသမီးများထက် အခွင့်အလမ်းပိုမိုရရှိကြောင်း အမျိုးသား၊ အမျိုးသမီးတန်းတူအခွင့်အရေးများ ဖော်ဆောင်ပေးရန်လိုအပ်ကြောင်း သုံးသပ်ရပါသည်။

- ဦးဆောင်ဆွေးနွေးသူ - ဒေါ်နှင်းဝတ်နွယ်
- ပူပေါင်းပါဝင်သူ - ကျေးရွာသူ/သား (၁၉)ဦး

ထိခိုက်လွယ်အုပ်စုသုံးသပ်ခြင်းဇယား

စဉ်	အုပ်စု	သွင်ပြင်လက္ခဏာ	အကြောင်းအရာ	မောင်းလှော်ပေါ်
၁	ချင်းသာ သောအုပ်စု	လယ် ၅၀၈၀၊ ချို-၃၈၀၊ ညို-၂၅၀၊ စပါး-၈၀၊ ချို-၃၈၀၊ ညို-၂၅၀၊ အိတ်-၀၅၀၊ ပြင်-၀၀၀၊ ဆီ-၅၀၀၊ ပဲ-၂၅၀၊ အထက်စား၊ ငွေ-၅၀၀၊ ၁၀၀/၁၀၀၊ ၂၀၀/၂၀၀	ကိုယ်တော်ပိုင်၊ ၀၀၀၊ ၀၀၀၊ ၀၀၀၊ ၀၀၀၊ ၀၀၀၊ ၀၀၀၊ ၀၀၀၊ ၀၀၀၊ လား	၂၀၃၅
၂	ပြောပြသော အုပ်စု	လယ်-၅၀၀၊ ချို-၂၀၀၊ ညို-၂၀၀၊ အိတ်-၀၅၀၊ ပြင်-၀၀၀၊ ဆီ-၅၀၀၊ ပဲ-၂၅၀၊ အထက်စား၊ ၁၀၀/၁၀၀၊ ၂၀၀/၂၀၀	ကိုယ်တော်ပိုင်၊ ၀၀၀၊ ၀၀၀၊ ၀၀၀၊ ၀၀၀၊ ၀၀၀၊ ၀၀၀၊ ၀၀၀၊ ၀၀၀၊ လား	၂၅၃၅
၃	မပြောပြသော အုပ်စု	လယ်-၅၀၀၊ ချို-၂၀၀၊ ညို-၂၀၀၊ အိတ်-၀၅၀၊ ပြင်-၀၀၀၊ ဆီ-၅၀၀၊ ပဲ-၂၅၀၊ အထက်စား၊ ၁၀၀/၁၀၀၊ ၂၀၀/၂၀၀	သူ့ပိုင်၊ ၀၀၀၊ ၀၀၀၊ ၀၀၀၊ ၀၀၀၊ ၀၀၀၊ ၀၀၀၊ ၀၀၀၊ ၀၀၀၊ လား	၆၅၃၅

၀၀၀/၀၀၀၊ ၀၀၀ - ၁၇
၀၀ - ၇
၀၀ - ၆

ထိခိုက်လွယ်အုပ်စုသုံးသပ်ခြင်းဇယား အပေါ်သုံးသပ်ချက်

- ရက်စွဲ - ၂၀.၁၂.၂၀၁၅
- စတင်ချိန် - နံနက်၉း၀၀
- ပြီးဆုံးချိန် - နံနက်၁၀း၀၀

မောင်းလှော်ပေါ်ကျေးရွာ၏ ထိခိုက်လွယ်သော အုပ်စုများ သုံးသပ်ချက် အစည်းအဝေးကို မောင်းလှော်ပေါ်ကျေးရွာတွင် အမျိုးသား(၉) ဦးနှင့်အမျိုးသမီး(၈) ဦးတို့ ပူးပေါင်းပါဝင် ဆွေးနွေးခဲ့ပါသည်။ မောင်းလှော်ပေါ်ကျေးရွာတွင် အုပ်စု(၃)အုပ်စု ရှိပါသည်။(၁)ချမ်းသာသောအုပ်စု (၂)ပြောပြသောအုပ်စု (၃)မပြောပြသောအုပ်စုဟူ၍ သတ်မှတ်ကြပါသည်။

(၁) ချမ်းသာသောအုပ်စု

၎င်းအုပ်စုတွင်အိမ်ခြေ (၂၀) ခန့်ရှိပြီးလယ်(၁၀) ဧက၊ခနီ(၃) ဧက၊ဥယျာဉ် (၄) ဧကစပါးခြေစက်၊ စပါးကြိတ်စက်၊ ထွန်စက်၊ ထော်လာဂျီ၊ တိုက်အိမ်၊ ပြင်ထောင်အိမ်၊ ဆိုင်ကယ်၊ သားသမီးတို့၏ ပညာရေးမှာ



အထက်တန်းထိရှိပြီး မွေးမြူရေး လုပ်ငန်းများလည်း ပိုင်ဆိုင်ကြပါသည်။ ချမ်းသာသော အုပ်စုများသည် ကိုယ်ပိုင်လုပ်ငန်းနှင့် ဘိုးဘွားပိုင်မြေများကို လုပ်ကိုင်စားသောက်ပြီး စီးပွားရေးလုပ်ငန်းများလုပ်ကိုင်ကြသောသူများဖြစ်ကြသည်။

(၂) မပြေလည်သောအုပ်စု

၎င်းအုပ်စုများတွင်အိမ်ခြေ(၂၅) အိမ်ခန့်ရှိပြီး လယ်(၅)ဧက၊ ခနီ(၂)ဧက၊ ဥယျာဉ်(၁)ဧက၊ ဆိုင်ကယ်၊ အိမ်(ယိုင်ကာ၊ပြင်ခင်း)၊ သားသမီးတို့၏ ပညာရေးမှာ အထက်တန်းထိ တက်ရောက်နိုင်သော သူများဖြစ်ကြပါသည်။ ကိုယ်ပိုင်အိမ်များရှိပြီး ရာသီထွက်သီးနှံများကို ကုန်ရောင်း၊ ကုန်ဝယ်ခြင်းဖြင့် အသက်မွေးဝမ်းကြောင်း ပြုနေသော အုပ်စုများ ဖြစ်ကြပါသည်။

(၃) မပြေလည်သောအုပ်စု

မပြေလည်သောအုပ်စုသည် ကျပန်းအလုပ်များကိုသာ လုပ်ကိုင်ကြပြီး အိမ်မှာ ခနီမိုး၊ ပြင်ခင်း၊ ယိုင်ကာဖြင့် နေကြရပါသည်။ စီးပွားရေးအဆင်ပြေမှု မရှိသော်လည်း သားသမီးပညာရေး ပံ့ပိုးပေးနိုင်သောအိမ်ခြေ (၆၈)ရှိပါသည်။ ဥယျာဉ်ခြံမြေရှိသော သူများထံတွင် အလုပ်လုပ်ကိုင်ကြရပါသည်။

အနှစ်ချုပ်

မပြေလည်သောအုပ်စုသည်ခနီမိုး၊ယိုင်ကာအိမ်များဖြင့်နေထိုင်ကြပြီးအဓိကအသက်မွေးဝမ်းကြောင်းမှာချမ်းသာသောအုပ်စုများထံတွင်နေ့စားအလုပ်လုပ်ကိုင်ကြသူများဖြစ်ကြပါသည်။လယ်ယာမြေပိုင်ရှင်များထံတွင်အခကြေးငွေဖြင့် ကောက်စိုက်၊ကောက်ရိတ်လုပ်ကြပါသည်။မောင်းလှော်ကျေးရွာတွင်အလုပ်အကိုင်အခွင့်လမ်းနည်းပါးခြင်းကြောင့်တခြား နေရာများသို့သွားရောက်အလုပ်လုပ်ကိုင်နေကြခြင်းမိသားစုများသောကြောင့်ဝင်ငွေ၊ထွက်ငွေမမျှတခြင်းကုန်ဈေးနှုန်းမြင့်မားခြင်းအလုပ်အကိုင်ရှားပါးခြင်းတို့ကြောင့်မပြေလည်သောအုပ်စုအိမ်ခြေများပြားလျက်ရှိပါသည်။

- ဦးဆောင်ဆွေးနွေးသူ - ဦးလှဌေး
- ပါဝင်ဆွေးနွေးသူ - ရွာသူ/သား (၁၇) ဦး

အသက်မွေးဝမ်းကြောင်းပြဇယား



အသက်မွေးဝမ်းကြောင်းပြဇယားအပေါ် သုံးသပ်ချက်

- ရက်စွဲ - ၂၀၂၁.၂၁.၂၀၁၅
- စတင်ချိန် - နေ့လည် (၁၂:၀၀)နာရီ
- ပြီးဆုံးချိန် - နေ့လည် (၁၂:၄၅)နာရီ

တနင်္သာရီတိုင်းဒေသကြီး ကျွန်းစုမြို့နယ် မောင်းလှော်အုပ်စုမောင်းလှော်ပေါ်ကျေးရွာတောင်ပေါ်ပိုင်းတွင် ကျေးရွာသူ/ကျေးရွာသူများ စုဝေးပြီး အသက်မွေးဝမ်းကြောင်းပြ မြေပုံကိုရေးဆွဲကြသည်။ မောင်းလှော်ပေါ် ကျေးရွာ၏အဓိကအသက်မွေးဝမ်းကြောင်းမှာ လယ်၊ နေ၊ ဥယျာဉ်၊ မွေးမြူရေး၊ ဆရာမ၊ ဈေးဆိုင် တို့ ဖြစ်ကြပါသည်။

လယ်ကို ၅၀% ခန့်လုပ်ကိုင်ပြီးခန့်ကို ၂၀% နှင့် ဥယျာဉ် ကို၁၅%၊ မွေးမြူရေး ၈%၊ ဆရာ/ ဆရာမ ၅% နှင့် ဈေးဆိုင် ၂% တို့ လုပ်ကိုင်ကြပါသည်။

အသက်မွေးဝမ်းကြောင်းပြမြေပုံသည် လူမှုရေးအခြေအနေပြဇယားနှင့် ချိတ်ဆက်သော်လည်း ၎င်း မြေပုံကို ကြည့်ခြင်းအားဖြင့် ကျေးရွာသူ /ကျေးရွာသားတို့၏ အသက်မွေးဝမ်းကြောင်းအလုပ်အကိုင် နှင့် ရာခိုင်နှုန်းကို သိရှိနိုင်သည်။ ထိုမြေပုံမှ မောင်းလှော်ပေါ်ကျေးရွာတွင် လယ်ယာလုပ်ကိုင် စားသောက်သူ များပြားနေကြောင်း တွေ့ရပါသည်။ ထို့ကြောင့် ဆင်းရဲသူ/သားရာခိုင်နှုန်းမှာထက်ဝက်ခန့်ရှိကြောင်းတွေ့ရှိရပါသည်။

ပါဝင်ဆွေးနွေးသူ - ၁၇

ဦးဆောင်ဆွေးနွေးသူ - ဒေါ်ဌေးရီ

မှတ်တမ်းဓါတ်ပုံများ



ရွာလုံးကျွတ် ပထမအကြိမ် အစည်းအဝေး



PRA Tools အသုံးပြု၍ ကျေးရွာအခက်အခဲများ ဖော်ထုတ်ခြင်း



ဒုတိယအကြိမ် ရွာလုံးကျွတ် အစည်းအဝေး ကျင်းပခြင်း

ကော်မတီဝင်များစာရင်း

စဉ်	အမည်	ကျား၊ မ	ရာထူး
၁	ဦးကြည်စိုး	ကျား	ကျေးရွာစီ/ထောက် ဥက္ကဋ္ဌ
၂	ဒေါ်ရှုတင်	မ	ကျေးရွာစီ/ထောက် ဥက္ကဋ္ဌ
၃	ဦးအောင်ဇော်မိုး	ကျား	စောင့်ကြည့်၊ ကြီးကြပ်ရေးဆပ်ကော်မတီ
၄	ဒေါ်နှင်းလွဲခိုင်	မ	စောင့်ကြည့်၊ ကြီးကြပ်ရေးဆပ်ကော်မတီ
၅	ဒေါ်ဇင်မာထွန်း	မ	စောင့်ကြည့်၊ ကြီးကြပ်ရေးဆပ်ကော်မတီ
၆	ဦးခင်မောင်ဇော်	ကျား	ဝယ်ယူရေးဆပ်ကော်မတီ
၇	ဦးလှဌေး	ကျား	ဝယ်ယူရေးဆပ်ကော်မတီ
၈	ဒေါ်နှင်းဝတ်နွယ်	မ	ဝယ်ယူရေးဆပ်ကော်မတီ
၉	ဦးမြင့်မောင်	ကျား	လည်ပတ်ရေးနှင့် ပြင်/ထိန်းဆပ်ကော်မတီ
၁၀	ဒေါ်ထိုက်ထိုက်ဝင်း	မ	လည်ပတ်ရေးနှင့် ပြင်/ထိန်းဆပ်ကော်မတီ
၁၁	ဒေါ်အင်ချို	မ	လည်ပတ်ရေးနှင့် ပြင်/ထိန်းဆပ်ကော်မတီ
၁၂	ဦးအောင်မြတ်ဇော်	ကျား	စေတနာ့ဝန်ထမ်း
၁၃	ဒေါ်ဆောင်းဖြူဖြူမိုး	မ	စေတနာ့ဝန်ထမ်း
၁၄	ဦးတင်နွယ်	ကျား	အကြံပြုတိုင်ကြားဖြေရှင်းရေး
၁၅	ဒေါ်ချိုချိုဝင်း	မ	အကြံပြုတိုင်ကြားဖြေရှင်းရေး
၁၆	ဦးသန်းမြတ်စိုး	မ	ကျေးရွာစာရင်းကိုင်

ကျေးရွာ အခြေခံ အချက်အလက်များ (ပုံစံ - ၈ - ၁)

လူထုစောင့်ရှောက်ရေးဦးစီးဌာန၊ ဝန်ကြီးဌာန

အပိုင်း-၃ ၂၉.၉.၂၀၁၅

ပုံစံ-၁ ကျေးရွာအခြေခံအချက်အလက်များ (Form PC 1)

လမ်းညွှန်ရွာ/ ကျေးရွာထပ်ရွာသို့ ပထမဆုံး မိတ်ဆက်ပေးသူအားရောက်သောအခါ လူထုစောင့်ရှောက်ရေးဦးစီးဌာနသည် ကျေးရွာခေါင်းစားအား ကျေးရွာအချက်အလက်များကို မေးမြန်းရန် ပြန်လည်စစ်ဆေးရန်အတွက် လူထုစောင့်ရှောက်ရေးဦးစီးဌာနမှ အခြေခံအချက်အလက်များအား စစ်ဆေးပြီးနောက် အချက်အလက်များကို စစ်ဆေးရန်အတွက် လူထုစောင့်ရှောက်ရေးဦးစီးဌာနမှ သတင်းအချက်အလက်ထုတ်ယူမှု၊ Tablets မှတစ်ဆင့် ပြုလုပ်ရမည်

ကျေးရွာအုပ်ချုပ်ရေးအမည်	၉.၅၆.၁၅	ကျေးရွာအုပ်ချုပ်ရေးအဖွဲ့အစည်းအမည်	လူထုစောင့်ရှောက်ရေးဦးစီးဌာန
ပြည်နယ်တိုင်းဒေသကြီး	ဧရာဝတီ	မြို့နယ်	ကျွန်း-၄
ကျေးရွာအုပ်ချုပ်ရေးအဖွဲ့အစည်းအမည်	၀၅၂၆၄၃၅၁၅၄၅	ကျေးရွာအုပ်ချုပ်ရေးအဖွဲ့အစည်းအမည်	၀၅၂၆၄၃၅၁၅၄၅

လူဦးရေ	အိမ်ထောင်စုအရေအတွက်	ကျား	မ
လူဦးရေ	၄၆၆	၄၇၄	၇
အိမ်ထောင်စုဦးရေ	၁၅၂	၁၅၂	၇

လူဦးရေ	အိမ်ထောင်စုအရေအတွက်	ကျား	မ
လူဦးရေ	၄၆၆	၄၇၄	၇
အိမ်ထောင်စုဦးရေ	၁၅၂	၁၅၂	၇

(၁) လက်လှမ်းမီအသုံးပြုနိုင်သည့် အဆောက်အအုံများ

စာသင်ကျောင်း	အမှတ် ဖြစ်ပါ	ကျန်းမာရေး	အမှတ် ဖြစ်ပါ	တာဝန်ပေးအဆောက်အအုံ	အမှတ် ဖြစ်ပါ
အထက်တန်းကျောင်း	<input type="checkbox"/>	စေးရုံ	<input type="checkbox"/>	စေတီ	<input type="checkbox"/>
အလယ်တန်းကျောင်း	<input type="checkbox"/>	ကျန်းမာရေးဌာန	<input type="checkbox"/>	ဘုန်းကြီးကျောင်း	<input type="checkbox"/>
ပူလတန်းကျောင်း	<input checked="" type="checkbox"/>	ကျန်းမာရေးဌာနခွဲ	<input type="checkbox"/>	ဟိန္ဒူဘုရားကျောင်း	<input type="checkbox"/>
မူကြိုကျောင်း	<input type="checkbox"/>	စားပေးခန်း	<input type="checkbox"/>	ခရစ်ယာန်ကျောင်း	<input type="checkbox"/>
အခြား	<input type="checkbox"/>	အခြား	<input type="checkbox"/>	ဝါဏီ	<input type="checkbox"/>
အခြား		အခြား		အခြား	<input type="checkbox"/>
မှတ်ချက်		မှတ်ချက်		မှတ်ချက်	
ကျေးရွာအုပ်ချုပ်ရေးအဖွဲ့အစည်းအမည်	၁၆-၈၄	ကျေးရွာအုပ်ချုပ်ရေးအဖွဲ့အစည်းအမည်	၁၆-၈၄	ကျေးရွာအုပ်ချုပ်ရေးအဖွဲ့အစည်းအမည်	၁၆-၈၄

(ဂ) ကျွမ်းကျင်သူများမှတ်တမ်း ၊ ကျေးရွာတွင်နေထိုင်သော သို့မဟုတ် တခြားရွာမှလာရောက်သော ကျွမ်းကျင်သူများ

(၁) စာသင်ကျောင်း			(၂) ကျန်းမာရေး			(၃) လက်လှမ်းမီအသုံးပြုနိုင်သည့်		
ရွာတွင်းမှ ထိုင်သူ	အခြားရွာမှ လာသူ		ရွာတွင်းမှ ထိုင်သူ	အခြား ရွာမှ လာသူ		ရွာတွင်းမှ ထိုင်သူ	အခြားရွာမှ လာသူ	
<input checked="" type="checkbox"/>	<input checked="" type="checkbox"/>	စေတီ	<input type="checkbox"/>	<input type="checkbox"/>	လက်လှမ်းမီ	<input checked="" type="checkbox"/>	<input checked="" type="checkbox"/>	
<input type="checkbox"/>	<input type="checkbox"/>	လက်လှမ်းမီ	<input type="checkbox"/>	<input type="checkbox"/>	စေတီ	<input checked="" type="checkbox"/>	<input checked="" type="checkbox"/>	



လူထုဝဟိုပြုစီမံကိန်းစီမံကိန်းလက်ဖွဲ့
အပိုင်း ၃ ၉.၉.၂၀၁၅

ဆရာမ			ကျန်းမာရေးပူး				
အလက်တန်းပြဆရာမ	<input type="checkbox"/>	<input type="checkbox"/>	အချို့သောအချိန်များမှာ	<input type="checkbox"/>	<input type="checkbox"/>	လွှဲပြောင်းဆိုင်ရာ	<input checked="" type="checkbox"/>
ပူးတွဲဆရာမ	<input type="checkbox"/>	<input type="checkbox"/>	အချို့သောအချိန်များမှာ	<input type="checkbox"/>	<input type="checkbox"/>	ရေပိုက်ဆိုင်ရာ	<input checked="" type="checkbox"/>
အခြား	<input type="checkbox"/>	<input type="checkbox"/>	ပြည်သူ့ကျန်းမာရေးလုပ်သား (၁)/(၂)	<input type="checkbox"/>	<input type="checkbox"/>	စက်ပြင်ဆရာ	<input checked="" type="checkbox"/>
မှတ်စုတ်			မှတ်စုတ်			မှတ်စုတ်	

(ဃ) ကျေးရွာသို့ ရောက်ရှိနိုင်သည့်လမ်းအခြေအနေ / ကျေးရွာတစ်ရွာသည် ၎င်း၏ကျေးရွာအုပ်စုနှင့် ဆက်သွယ်ထားသော လမ်းအခြေအနေ (အောက်ပါတို့ကိုမှည့်ပါ)

ဆက်သွယ်မှုအခြေအနေ

ကျောက်ကြမ်းလမ်း ကတ္တရာလမ်း ကွန်ကရစ်လမ်း မော်တော်ဆိုင်ကယ်လမ်း
 ကျောက်ခင်းလမ်း မြေသားလမ်း ✓ လူသွားလမ်း ✓ အခြား _____

(င) ကျေးရွာဖွံ့ဖြိုးမှုစီမံချက်

- (၁) လူထုဝဟိုပြုစီမံကိန်းမစတင်မီ ဤကျေးရွာတွင် ကျေးရွာဖွံ့ဖြိုးမှု စီမံချက်ရှိခဲ့ပါသလား? မိုင်မပါ ရှိပါသည်/မရှိပါ/မသိပါ
- (၂) ရှိခဲ့ပါလျှင် ဤစီမံချက်ကို မည်သည့် ဝန်ထုပ်ပြင်ဆင်ခဲ့ပါသနည်း? နှစ်-----/မသိပါ
- (၃) ဤစီမံချက်ကို မြို့နယ်မှအတည်ပြုခဲ့ပါသလား? မြဲခဲ့ပါသည်/မမြဲခဲ့ပါ/မသိပါ

(စ) ခရီးအကွာအဝေး

- (၁) ဤကျေးရွာ၏ဝဟိုမှ ၎င်းကျေးရွာအုပ်စု၏ဝဟိုအထိ ဝေးကွာမှုပမာဏမှာ မည်မျှကွာဝေးသနည်း? မိုင်-----/မသိပါ ၆.၆ (၆.၆၀)
- (၂) ဤကျေးရွာမှ ၎င်းကျေးရွာအုပ်စု၏ဝဟိုအထိ သွားလာရာတွင် ကြားဖြင့်သည့်အချိန် ခြောက်သွေ့ ရာသီတွင် ကြားချိန် ----- ဝက်လက်/မော်တော်ဆိုင်ကယ်/မြေလှောင်/လား/မော်တော်ဘုတ်/ ၅၂၆ (၄.၅)
- မိုးရာသီတွင် ကြားချိန် ----- ဝက်လက်/မော်တော်ဆိုင်ကယ်/မြေလှောင်/လား/မော်တော်ဘုတ်/
- အခြား ----- စသည်တို့ဖြင့် သွားလျှင် ကြားဖြင့်သည့်အချိန်
- အခြား ----- စသည်တို့ဖြင့် သွားလျှင် ကြားဖြင့်သည့်အချိန်

(ဆ) မတ်တန်းကျင်ဆိုင်ရာသဘာဝဘေးအန္တရာယ် -

ဤကျေးရွာတွင် ရေကြီးခြင်းကို သဘာဝဘေးအန္တရာယ်ကုန်ရောက်စွာ ခြင်းရှိပါသလား။
 ရှိပါသည် ရှိပါသည် ရှိလျှင် ဝေးပြီ -----

(ဇ) ကျေးရွာတွင် ခွဲစည်းထားသော အဖွဲ့အစည်းများ

လူထုဝဟိုပြုစီမံကိန်းမစတင်မီ ဤကျေးရွာတွင် ကျေးရွာဖွံ့ဖြိုးရေးအတွက် အစိုးရ(သို့) ရွာသားများကိုယ်တိုင်(သို့) စီမံကိန်းတစ်ခုခုမှ ခွဲစည်းထားသည့် အဖွဲ့အစည်းများရှိပါသလား။

 ကျေးရွာခေါင်းဆောင် အမည် ဦးမြင့်စွာ

 လက်မှတ် [Signature] ၀၃.၉

 လူထုစည်းရုံးရေးပူး အမည် မောင်စင်မီ

 လက်မှတ် [Signature] ၀၃.၉

ဝိမံကိန်းစက်ဝန်း အချိန်ဇယား (ပုံစံ - ၈ - ၂)

၄၆၀ ၈၂ - ဝိမံကိန်းစက်ဝန်းအချိန်ဇယား (PC 2)

လယ်ထွက်ရောင်းချသည့်အခါတွင် လုပ်ငန်းစဉ်များကို လက်ခံထားသည့်အခါတွင် ဝိမံကိန်းစက်ဝန်းအချိန်ဇယားကို ဝိမံကိန်းစက်ဝန်းအချိန်ဇယားနှင့် တွေ့ဆုံရမည်

စည်းရုံးရေးမှူး/ဝန်ထမ်း အမည် - ၆.၃.၂၀၁၆.၀၆.၅၀

ဝန်ထမ်း အမည် - ၂၀.၁၂.၁၅

စက်ဝန်းအားအမှတ်ပြင်ပါ စက်ဝန်း(၀) စက်ဝန်း(၂) စက်ဝန်း(၃)

စက်ဝန်း (၄)

စက်ဝန်းအမျိုးအစား စက်ဝန်း(၀) စက်ဝန်း(၂) စက်ဝန်း(၃)

စက်ဝန်း (၄)

ပြည်နယ်/တိုင်း-တနင်္သာရီတိုင်း၊ မြို့နယ်-ကျွန်းဂူ

ကျေးရွာအုပ်စု - ၈၂၀၁၆.၀၆.၅၀

စက်ဝန်းအမျိုးအစား စက်ဝန်း(၀) စက်ဝန်း(၂) စက်ဝန်း(၃)

စက်ဝန်း (၄)

ဝိမံကိန်းစက်ဝန်းအမျိုးအစား	စက်ဝန်းအမျိုးအစား		စက်ဝန်းအမျိုးအစား			
	စက်ဝန်းအမျိုးအစား	စက်ဝန်းအမျိုးအစား	စက်ဝန်းအမျိုးအစား	စက်ဝန်းအမျိုးအစား	စက်ဝန်းအမျိုးအစား	စက်ဝန်းအမျိုးအစား
၁. ကျေးရွာအုပ်စု လုပ်ငန်း	၂၀.၁၂.၁၅	၂၀.၁၂.၁၅	၂၀.၁၂.၁၅	၂၀.၁၂.၁၅	၂၀.၁၂.၁၅	၂၀.၁၂.၁၅
၂. ကျေးရွာအုပ်စု လုပ်ငန်း	၂၀.၁၂.၁၅	၂၀.၁၂.၁၅	၂၀.၁၂.၁၅	၂၀.၁၂.၁၅	၂၀.၁၂.၁၅	၂၀.၁၂.၁၅
၃. ကျေးရွာအုပ်စု လုပ်ငန်း	၂၀.၁၂.၁၅	၂၀.၁၂.၁၅	၂၀.၁၂.၁၅	၂၀.၁၂.၁၅	၂၀.၁၂.၁၅	၂၀.၁၂.၁၅
၄. မြို့နယ်အစိုးရအဖွဲ့ဝင်များအဖွဲ့အစည်း	၂၀.၁၂.၁၅	၂၀.၁၂.၁၅	၂၀.၁၂.၁၅	၂၀.၁၂.၁၅	၂၀.၁၂.၁၅	၂၀.၁၂.၁၅
၅. မြို့နယ်အစိုးရအဖွဲ့ဝင်များအဖွဲ့အစည်း	၂၀.၁၂.၁၅	၂၀.၁၂.၁၅	၂၀.၁၂.၁၅	၂၀.၁၂.၁၅	၂၀.၁၂.၁၅	၂၀.၁၂.၁၅
၆. မြို့နယ်အစိုးရအဖွဲ့ဝင်များအဖွဲ့အစည်း	၂၀.၁၂.၁၅	၂၀.၁၂.၁၅	၂၀.၁၂.၁၅	၂၀.၁၂.၁၅	၂၀.၁၂.၁၅	၂၀.၁၂.၁၅
၇. မြို့နယ်အစိုးရအဖွဲ့ဝင်များအဖွဲ့အစည်း	၂၀.၁၂.၁၅	၂၀.၁၂.၁၅	၂၀.၁၂.၁၅	၂၀.၁၂.၁၅	၂၀.၁၂.၁၅	၂၀.၁၂.၁၅
၈. မြို့နယ်အစိုးရအဖွဲ့ဝင်များအဖွဲ့အစည်း	၂၀.၁၂.၁၅	၂၀.၁၂.၁၅	၂၀.၁၂.၁၅	၂၀.၁၂.၁၅	၂၀.၁၂.၁၅	၂၀.၁၂.၁၅
၉. မြို့နယ်အစိုးရအဖွဲ့ဝင်များအဖွဲ့အစည်း	၂၀.၁၂.၁၅	၂၀.၁၂.၁၅	၂၀.၁၂.၁၅	၂၀.၁၂.၁၅	၂၀.၁၂.၁၅	၂၀.၁၂.၁၅
၁၀. မြို့နယ်အစိုးရအဖွဲ့ဝင်များအဖွဲ့အစည်း	၂၀.၁၂.၁၅	၂၀.၁၂.၁၅	၂၀.၁၂.၁၅	၂၀.၁၂.၁၅	၂၀.၁၂.၁၅	၂၀.၁၂.၁၅

၆. အစည်းအဝေးအကျဉ်းချုပ်ချုပ်ဆိုချက်များ လျာထားအစီအစဉ် ဖော်ပြခြင်း	၈.၃.၂၀၁၆	၈.၃.၂၀၁၆	၆	၄	၁၃	၆၀၁
၆.၄ ဖြည့်/ထိန်းအစီအစဉ် ဖော်ပြခြင်း	၇.၃.၂၀၁၆	၇.၃.၂၀၁၆	၄	၄	၁၃	၆၀၁
၇. စီမံကိန်းလုပ်ငန်းခွဲ ဝါးကောက်မှု စတင်ကြည့် လာစဉ်အစဉ်အစား	မရှိ	မရှိ	မရှိ	မရှိ	မရှိ	မရှိ
၇.၁ အစည်းအဝေး ပထမအကြိမ်						
၇.၂ အစည်းအဝေး ဒုတိယအကြိမ်						
၇.၃ အစည်းအဝေး တတိယအကြိမ်						
၈. စီမံကိန်းလုပ်ငန်းခွဲ အပြီးသတ်စစ်ဆေးရေး အစည်းအဝေး						
၉. လူ့စုစစ်ဆေးမှုအစည်းအဝေး						



၁. မြေပုံနှင့်ခြင်း- ဤကွေးရွာရှိမြို့တိုးတက်ရေးအတွက်ဆောင်ရွက်ထားမှု (၅) နှစ်အားရည်ရွယ်၍ဆောင်ရွက်ရန်အတွက်
မည်သည့်အရာများသည်အဓိကပျော်ပျော်ရက်ဖြစ်သည်။

ဆန်းသားအဖွဲ့တင်ပြသောပျော်ပျော်ရက်များ	ဆန်းသားအဖွဲ့တင်ပြသောပျော်ပျော်ရက်များ
၀ ကျေးဇူးတင် ဖြစ်သော ၇ နှစ်အတွက် လက်ရှိ အဆင်ပြေအောင်လုပ်ဆောင် နိုင်ခဲ့ပြီး အဆင်ပြေ လုပ်ဆောင် လုပ်ဆောင်နိုင်ခဲ့ခြင်း	၀ ကျေးဇူးတင် ဖြစ်သော ၇ နှစ်အတွက် လက်ရှိ အဆင်ပြေအောင်လုပ်ဆောင် နိုင်ခဲ့ပြီး အဆင်ပြေ လုပ်ဆောင် လုပ်ဆောင်နိုင်ခဲ့ခြင်း
၂ လက်ရှိ ကျေးဇူးတင် အဆင်ပြေ ခြင်း၊ အကျင့်ဆိုင်ရာ ကျင့်သုံးမှု ရရှိစေရန် အဖွဲ့မှ မြေပုံအစွဲ စာအုပ် အား ပေးအပ်ခြင်း	၂ လက်ရှိ ကျေးဇူးတင် အဆင်ပြေ ခြင်း၊ အကျင့်ဆိုင်ရာ ကျင့်သုံးမှု ရရှိစေရန် အဖွဲ့မှ မြေပုံအစွဲ စာအုပ် အား ပေးအပ်ခြင်း
၃ ကျေးဇူးတင် အဆင်ပြေ အား ရအောင် နေခြင်း အဆင်ပြေအောင် လုပ်ဆောင် လုပ်ဆောင်ရန် အဖွဲ့မှ မြေပုံအစွဲ စာအုပ် အား ပေးအပ်ခြင်း	၃ ကျေးဇူးတင် အဆင်ပြေ အား ရအောင် နေခြင်း အဆင်ပြေအောင် လုပ်ဆောင် လုပ်ဆောင်ရန် အဖွဲ့မှ မြေပုံအစွဲ စာအုပ် အား ပေးအပ်ခြင်း
၄ ကျေးဇူးတင် အဆင်ပြေ အား ရအောင် နေခြင်း အဆင်ပြေအောင် လုပ်ဆောင် လုပ်ဆောင်ရန် အဖွဲ့မှ မြေပုံအစွဲ စာအုပ် အား ပေးအပ်ခြင်း	၄ ကျေးဇူးတင် အဆင်ပြေ အား ရအောင် နေခြင်း အဆင်ပြေအောင် လုပ်ဆောင် လုပ်ဆောင်ရန် အဖွဲ့မှ မြေပုံအစွဲ စာအုပ် အား ပေးအပ်ခြင်း
၅ ကျေးဇူးတင် အဆင်ပြေ အား ရအောင် နေခြင်း အဆင်ပြေအောင် လုပ်ဆောင် လုပ်ဆောင်ရန် အဖွဲ့မှ မြေပုံအစွဲ စာအုပ် အား ပေးအပ်ခြင်း	၅ ကျေးဇူးတင် အဆင်ပြေ အား ရအောင် နေခြင်း အဆင်ပြေအောင် လုပ်ဆောင် လုပ်ဆောင်ရန် အဖွဲ့မှ မြေပုံအစွဲ စာအုပ် အား ပေးအပ်ခြင်း



၁. ဤကျေးရွာ၏ လာမည့် (၃) နှစ်အတွက် ဦးစားပေး ဖွံ့ဖြိုးတိုးတက်မှု လုပ်ငန်း အစီအစဉ်များအားဖော်ပြပါ။
 (လူထုပေးပို့ပြင်ပကိန်း ရုံးငွေအတွက် အဆိုပြုသော အစီအစဉ်များကိုဦးစားပေး အထွေထွေအလိုက်ဖော်ပြပြီး ကျန် လူထုပေးပို့ ပြင်ပကိန်း ရန်ပုံငွေအရင်းအမြစ်နှင့် မဝတ်သက်သည့်အစီအစဉ်များလည်းဖော်ပြရန်ဖြစ်သည်)

ကျေးရွာအတွက်ဦးစားပေးဖွံ့ဖြိုးတိုးတက်မှု လုပ်ငန်းစဉ်များ	အဆိုပြုသူ (အမျိုးသားများ/ အမျိုးသမီးများ/ အမျိုးသားအမျိုးသမီး)	လူထုပေးပို့ပြင်ပကိန်းအတွက်အဆိုပြုသည်(ဦးစားပေးအဆင့် အလိုက်ဖော်ပြပါ)	ခန့်မှန်း ကုန်ရိတ်	အကျိုးခံစား ဝင်ရိုးလူစု မှန်းခြေ ထရေ အတွက်
၀ ကျေးရွာ ၅၃ ဖိစေကင်	ကျား + ၁၅ ၂၆ - ၁၇	၁	၁၁၅	၃၆၀
၁ ပတ်ဝန်းကျင်	ကျား + ၁ ၄ + ၆	၂		
၂ ရေပေးစနစ်	ကျား + ၅ ၃ + ၈	၃		
၃ ဆက်စဉ် ဝေခွဲ	ကျား + ၁၀ ၃ + ၄	၄		
၄ ရေရရှိရေး	ကျား + ၁၀ ၅	၅		
၆ အိမ်တွင်း မြေသင်စနစ်	ကျား + ၁၀ ၃ + ၃	၆		

ဥက္ကဋ္ဌ၊ ကျေးရွာစီမံကိန်းအထောက်အကူပြုကော်မတီ၊ မိုးမောက်မြို့နယ်

အမည် ဦး စာစုခိုင်
 ရေး ဆွဲ တင်

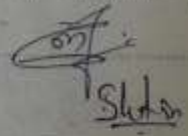
 Shun

မှ.ရ. ၇၃.၁၃.၈၀၁၄

ကျေးရွာအုပ်စုစီမံကိန်းလုပ်ငန်းခွဲရွေးချယ်ခြင်း (ပုံစံ - ၈ - ၄)

ပုံစံ ၈-၄ ကျေးရွာအုပ်စုစီမံကိန်းလုပ်ငန်းခွဲရွေးချယ်ခြင်းပုံစံ

လက်ညှိုးစွဲရက်: ကျေးရွာအုပ်စုစီမံကိန်းမှ ဆွဲယူသည့် အခြေအနေအထားတွင်
 အကျိုးအမြတ်မြင့်မားစွာ ရရှိနိုင်မည့် ကျေးရွာအုပ်စုများကို ရွေးချယ်ခြင်းဖြစ်ပြီး မြို့နယ်ကျေးရွာအုပ်စုစီမံကိန်းတွင် အခြေခံအဆောက်အအုံများ
 အဆောက်အအုံအောက်ဖွဲ့စည်းမှု၊ မိမိတို့ ထည့်သွင်းရမည့်
 ကျေးရွာအုပ်စုရွေးချယ်ရမည့် အခြေအနေအထား - ၀၅/၀၆/၀၆/၀၆

၀၅/၀၆

ရွေးချယ်ကြိုက်-စာနာသတိတောင်း: မြို့နယ်-ကျေးရွာ

စတင်ရုံးအားအမှတ်ရောင်ပြေးပါ (✓) ထက်ဝန်း(၁) ထက်ဝန်း(၂) ထက်ဝန်း(၃) ထက်ဝန်း(၄)

ကျေးရွာအုပ်စု - ၀၆/၀၆/၀၆/၀၆

ကျေးရွာအမည်	ဆောင်ရွက်မည့် လုပ်ငန်းများ	အတိုင်အတာ	ချိန်း/ တိုက်ရိုက်အကျိုး ခံစားခွင့်ရှိသူများ	အဆိုပြုထားသည့် အမျိုးအမည်	စီမံကိန်းမှ ထည့်သွင်းမှု	ချိန်း/ကျန်းကျစီမံ		
						ကျေးရွာမှ ထည့်သွင်းမှု	အခြားထည့်သွင်းမှု (မော်ပြေပါ)	စုစုပေါင်း
စောင်းပျော် (ဝဘား)	စောင်းပျော်	၅၀၀ x ၆၀	၁၀၅၆	အမျိုးသား၊ အမျိုးသမီး၊ အမျိုးသားနှင့် အမျိုးသမီး	၇၅၀၀၀၀			၇၅၀၀၀၀
စောင်းပျော်	စောင်းပျော်	၅၀ x ၆၀ လျှောက်	၅၆၀	အမျိုးသား၊ အမျိုးသမီး၊ အမျိုးသားနှင့် အမျိုးသမီး	၁၁၃၀၀၀၀			၁၁၃၀၀၀၀
စောင်းပျော်	စောင်းပျော်	၅၀ x ၆၀	၃၅	အမျိုးသား၊ အမျိုးသမီး၊ အမျိုးသားနှင့် အမျိုးသမီး	၈၀၀၀၀၀၀	၁၀၇၆၈၄၃		၉၀၇၆၈၄၃
စောင်းပျော်	စောင်းပျော်	၅၀ x ၆၀	၁၅၀၀	အမျိုးသား၊ အမျိုးသမီး၊ အမျိုးသားနှင့် အမျိုးသမီး	၁၂၀၀၀၀၀၀			၁၂၀၀၀၀၀၀

အစည်းအဝေးမှတ်တမ်း (၃ - အကြိမ်)

ဒုတိယအကြိမ်ကျေးရွာဖွံ့ဖြိုးရေးစီမံအဖွဲ့အစည်းအဖွဲ့ဝင်များပေါင်းပေါင်းဆုံ့ဝက်ခြင်း

နေ့စွဲ - ၂၀၁၅ ခုနှစ် ဇူလိုင်လ ၂၅ ရက်

အချိန် - ၉:၀၀ နာရီ

ရက်စွဲ - ၂၅.၇.၂၀၁၅

ဥပဒေရေးရာဌာန

ဥပဒေရေးရာဌာန၊ ညွှန်ကြားရေးမှူးချုပ်ရုံး၊ နေပြည်တော်

ရည်ရွယ်ချက်။ ကျေးရွာဖွံ့ဖြိုးရေးစီမံအဖွဲ့အစည်းအဖွဲ့ဝင်များပေါင်းပေါင်းဆုံ့ဝက်ခြင်းအားဖြင့် ညွှန်ကြားရေးမှူးချုပ်ရုံးမှ ညွှန်ကြားမှုအဖွဲ့အစည်းများ၏ အဖွဲ့ဝင်များ၏ အသိပညာများကို မြှင့်တင်ပေးရန်နှင့် အဖွဲ့အစည်းအဖွဲ့ဝင်များ၏ အသိပညာများကို မြှင့်တင်ပေးရန်

ဝေဖန်ချက်။ ကျေးရွာဖွံ့ဖြိုးရေးစီမံအဖွဲ့အစည်းအဖွဲ့ဝင်များပေါင်းပေါင်းဆုံ့ဝက်ခြင်းသည် အဖွဲ့အစည်းအဖွဲ့ဝင်များ၏ အသိပညာများကို မြှင့်တင်ပေးရန်နှင့် အဖွဲ့အစည်းအဖွဲ့ဝင်များ၏ အသိပညာများကို မြှင့်တင်ပေးရန်

အချက်အလက်။ ကျေးရွာဖွံ့ဖြိုးရေးစီမံအဖွဲ့အစည်းအဖွဲ့ဝင်များပေါင်းပေါင်းဆုံ့ဝက်ခြင်းသည် အဖွဲ့အစည်းအဖွဲ့ဝင်များ၏ အသိပညာများကို မြှင့်တင်ပေးရန်နှင့် အဖွဲ့အစည်းအဖွဲ့ဝင်များ၏ အသိပညာများကို မြှင့်တင်ပေးရန်

အကျဉ်းချုပ်။ ကျေးရွာဖွံ့ဖြိုးရေးစီမံအဖွဲ့အစည်းအဖွဲ့ဝင်များပေါင်းပေါင်းဆုံ့ဝက်ခြင်းသည် အဖွဲ့အစည်းအဖွဲ့ဝင်များ၏ အသိပညာများကို မြှင့်တင်ပေးရန်နှင့် အဖွဲ့အစည်းအဖွဲ့ဝင်များ၏ အသိပညာများကို မြှင့်တင်ပေးရန်

၁။ နေပြည်တော်

၂။ နေပြည်တော်

၃။ နေပြည်တော်

၄။ နေပြည်တော်

၅။ နေပြည်တော်

စီမံကိန်းဌာန

ဝန်ထမ်းရေးရာဌာန

အဖွဲ့ဝင်

အဖွဲ့ဝင်

- (၆) နေပြည်တော်
- (၇) နေပြည်တော်
- (၈) နေပြည်တော်
- (၉) နေပြည်တော်
- (၁၀) နေပြည်တော်
- (၁၁) နေပြည်တော်

တို့ကား စွမ်းချယ်ခြင်းဖြင့် စိတ်နှိုးဆော်ပေးရန်နှင့် များစွာကိုးကွယ်ရမည်။

- ၁) နေပြည်တော်
- ၂) နေပြည်တော်
- ၃) နေပြည်တော်
- ၄) နေပြည်တော်
- ၅) နေပြည်တော်
- ၆) နေပြည်တော်

ယခုအခါ ကြီးကြပ်ရေးမှူးချုပ်ချုပ်ကိုင်ခြင်းဖြင့် ဖြစ်ပေါ်ခဲ့ကြပါသည်။

အစည်းအဝေးချုပ်ကိုင်မှု (၂၀၁၅) ခုနှစ်တွင် အစည်းအဝေး ဖြစ်ပေါ်ခဲ့ပါသည်။

မှတ်တမ်းတင်သူ
 ဦးကျော်စွာ

ကဏ္ဍအလိုက် ဖွံ့ဖြိုးရေး ဦးစားပေး လုပ်ငန်းစဉ်များ

ကျေးရွာ-မောင်းလက်အပေါ်					
နောက်ဆက်တွဲ(၄)ခြားနားသောအပိုင်းများအတွက် ဦးစားပေး ဖွံ့ဖြိုးရေး လုပ်ငန်းစဉ်အနှစ်ချုပ်					
ဦးစားပေးအဆင့်	လုပ်ငန်း	မည်သူဦးစားပေးလဲ	ကျေးရွာမှတာဝန်ခံသူ	ပြင်ပမှမည်သူထောက်ပံ့မလဲ	
အခြေခံအဆောက်အအုံ					
၁	ရွာတွင်လမ်း	ကျား+မ			
၂	ရေရရှိရေး	ကျား+မ			
၃	လျှပ်စစ်ဓာတ်	ကျား+မ			
အသက်မွေးဝမ်းကြောင်းစိုက်ပျိုးရေး					
၁	လက်မှုပညာသင်တန်း	ကျား			
၂	မွေးမြူရေးသင်တန်း	ကျား+မ			
၃	အိမ်တွင်းပုသင်တန်း	မ			
၄	စာကြည့်တိုက်	ကျား+မ			
ကျွန်းမာရေးနှင့်အဟာရ					

မူလအမှတ်						
အခြား	လယ်ထွက်စက်စက်					
ခရုရည်ခန်း						
ခရုသွယ်ရည်ခန်း						
ကုန်သွယ်မှုရည်ခန်း						
ထက်သွယ်ခရုရည်ခန်း						