

ပြည်ထောင်စုသမ္မတမြန်မာနိုင်ငံတော်အစိုးရ
စိုက်ပျိုးရေး၊ မွေးမြူရေးနှင့် ဆည်မြောင်းဝန်ကြီးဌာန
ကျေးလက်ဒေသဖွံ့ဖြိုးတိုးတက်ရေးဦးစီးဌာန

ကျွန်းစုမြို့နယ်



လူထုပဟိုပြုစီမံကိန်း
National Community Driven Development Project
(NCDDP)



ကျေးရွာဖွံ့ဖြိုးရေးအစီအစဉ်
Village Development Plan (VDP)

သပြေပင်ကျေးရွာ၊ ဝါရစ်ကျေးရွာအုပ်စု

မာတိကာ

စဉ်	အကြောင်းအရာ	စာမျက်နှာ
၁	ကျွန်းစုမြို့နယ်မြေပုံ	၁
၂	ကျေးရွာအုပ်စုမြေပုံ	၂
၃	ကျေးရွာအုပ်စုတွင် ပါဝင်သောကျေးရွာများစာရင်း	၂
၄	လူထုပူးပေါင်းပါဝင်သောဆန်းစစ်ခြင်းနှင့် အကဲဖြတ်ခြင်းလုပ်ငန်းစဉ်	၃
၅	လူမှုနှင့် အရင်းအမြစ်ပြုမြေပုံ	၃
၆	လူမှုနှင့် အရင်းအမြစ်ပြုမြေပုံအပေါ် သုံးသပ်ချက်	၄
၇	ရာသီခွင်ပြုပြင်ကွဲဒီဇို	၆
၈	ရာသီခွင်ပြုပြင်ကွဲဒီဇိုအပေါ် သုံးသပ်ချက်	၆
၉	အဖွဲ့အစည်းချိတ်ဆက်ပြုမြေပုံ	၈
၁၀	အဖွဲ့အစည်းချိတ်ဆက်ပြုမြေပုံအပေါ် သုံးသပ်ချက်	၈
၁၁	ပြဿနာသစ်ပင်များ	၉
၁၂	ပြဿနာသစ်ပင်များအပေါ် သုံးသပ်ချက်	၉
၁၃	ပင့်ကူအိမ်မြေပုံ	၁၀
၁၄	ပင့်ကူအိမ်မြေပုံအပေါ် သုံးသပ်ချက်	၁၁
၁၅	ထိခိုက်လွယ်အုပ်စုကိုသုံးသပ်ခြင်းဇယား	၁၃
၁၆	ထိခိုက်လွယ်အုပ်စုကိုသုံးသပ်ခြင်းဇယားအပေါ် သုံးသပ်ချက်	၁၃
၁၇	အသက်မွေးဝမ်းကြောင်းပြဇယား	၁၄
၁၈	အသက်မွေးဝမ်းကြောင်းပြဇယားအပေါ် သုံးသပ်ချက်	၁၅
၁၉	အမျိုးသား/အမျိုးသမီးအလုပ်ချိန်ပြဇယား	၁၆
၂၀	မှတ်တမ်းခါတ်ပုံများ	၁၇
၂၁	ကော်မတီဝင်များစာရင်း	၁၈
၂၂	ကျေးရွာအခြေခံအချက်အလက်များ (ပုံစံ - ၈ - ၁)	၁၉
၂၃	စီမံကိန်းစက်ဝန်းအချိန်ဇယား (ပုံစံ ၈-၂)	၂၂
၂၄	ကျေးရွာဖွံ့ဖြိုးရေးဦးစားပေးအစီအစဉ် (ပုံစံ ၈-၃)	၂၄
၂၅	ကျေးရွာအုပ်စုစီမံကိန်းလုပ်ငန်းခွဲရွေးချယ်ခြင်း (ပုံစံ ၈-၄)	၂၇
၂၆	အစည်းအဝေးမှတ်တမ်းများ	၃၀
၂၇	ကဏ္ဍအလိုက် ဖွံ့ဖြိုးရေးဦးစားပေးလုပ်ငန်းများ	၃၄

ကျွန်းစုမြို့နယ်အခြေပြမြေပုံ

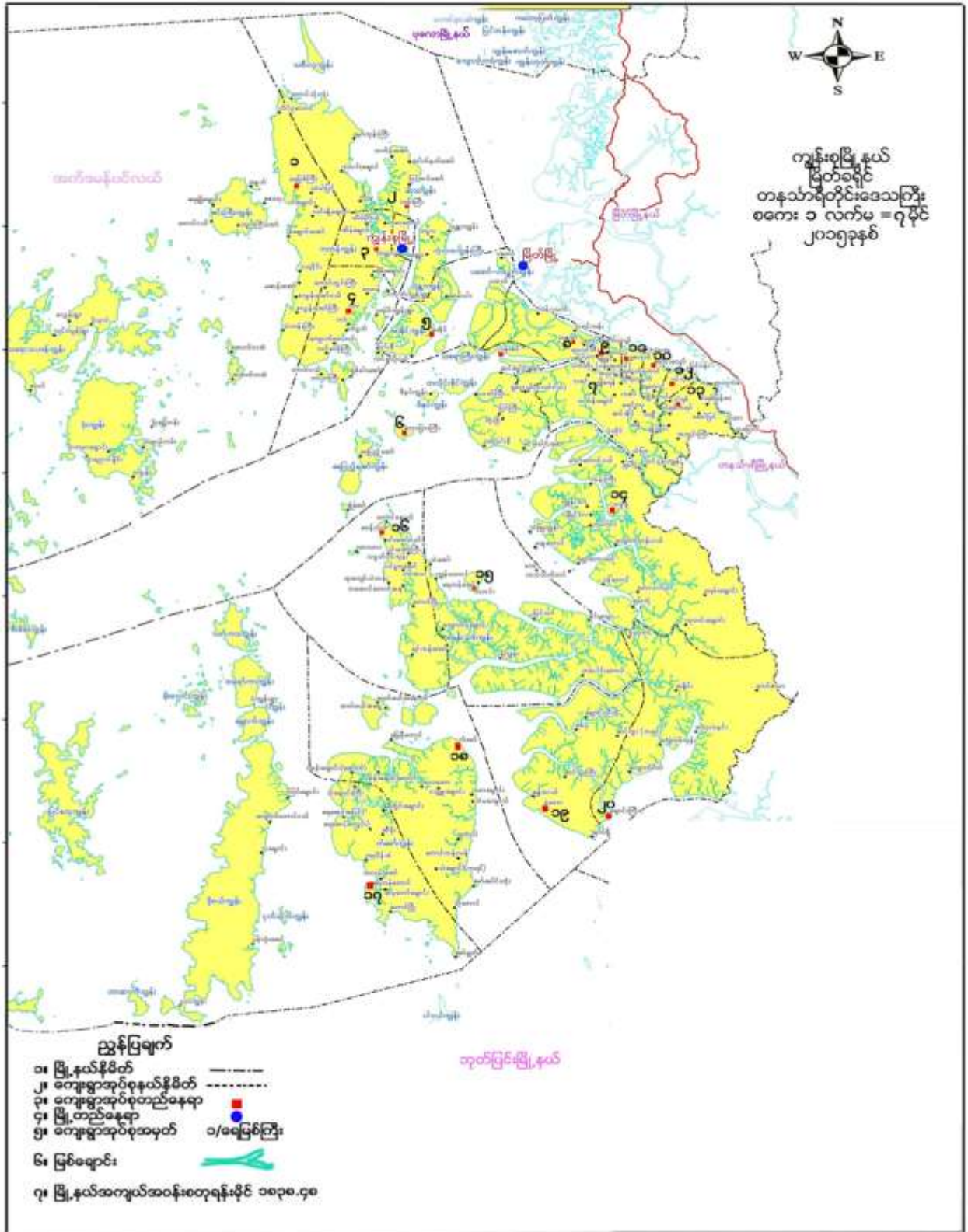

ကျေးရွာအုပ်စုမြေပုံ

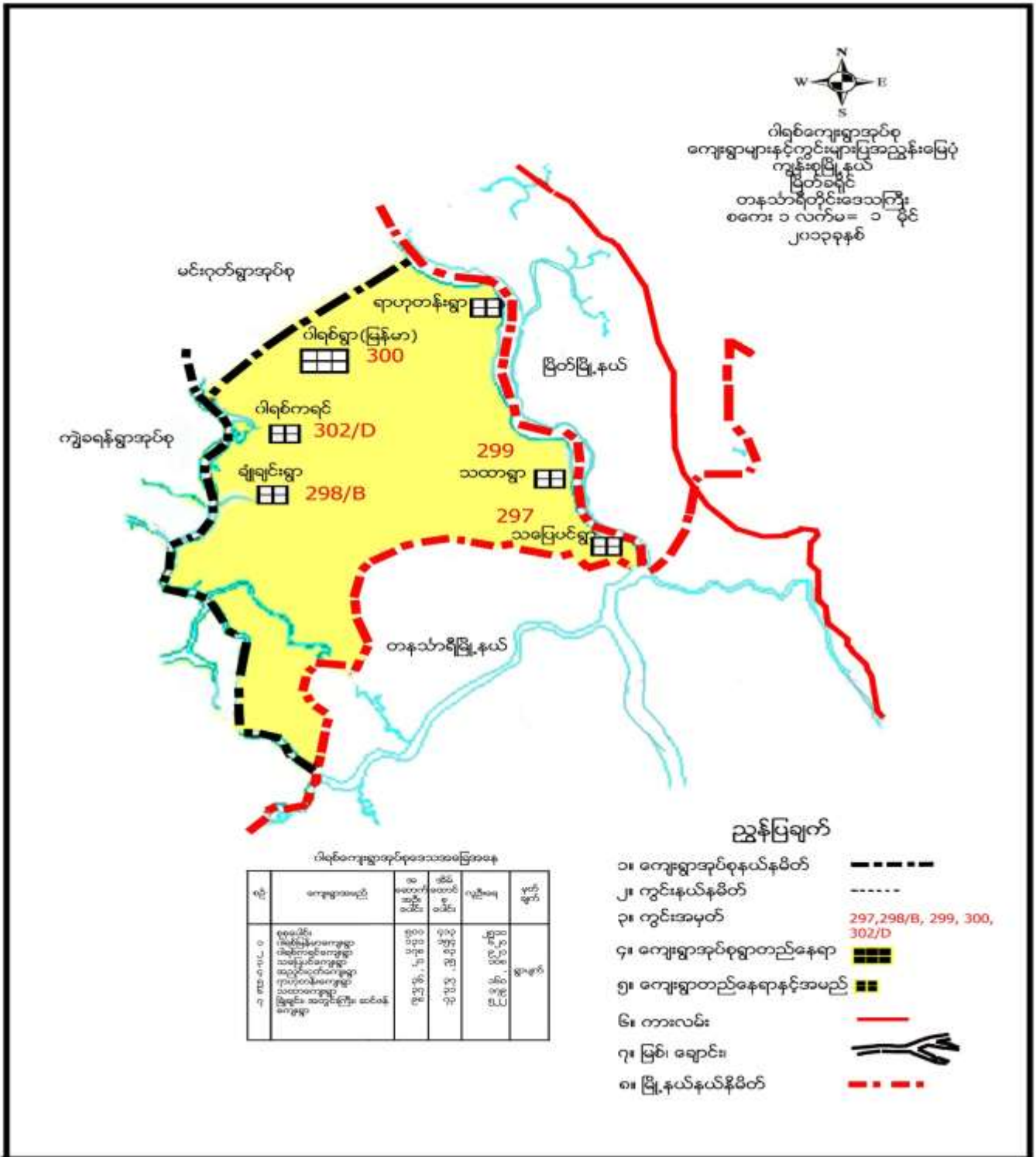

ကျေးရွာအုပ်စုအတွင်းပါဝင်သော ကျေးရွာများ

- ၁- ဝါရစ် (မြန်မာ)ကျေးရွာ
- ၂- ဝါရစ် (ကရင်) ကျေးရွာ
- ၃- ရာဟုတန်း (စမ်းသစ်) ကျေးရွာ
- ၄- သပြေပင်ကျေးရွာ
- ၅- သထုံကျေးရွာ
- ၆- ချုံချင်းကျေးရွာ

လူထုပူးပေါင်းပါဝင်သော လူမှုဆန်းစစ်ခြင်းနှင့် အကဲဖြတ်ခြင်း လုပ်ငန်းစဉ် (PSA/PRA) အကျဉ်းချုပ်

စဉ်	အသုံးပြုခဲ့သော PRA Tool များ
၁	လူမှုနှင့်အရင်းအမြစ်ပြမြေပုံ
၂	ရာသီခွင်ပြ ပြက္ခဒိန်
၃	အဖွဲ့အစည်းချိတ်ဆက်မှုပြမြေပုံ
၄	ပြဿနာသစ်ပင် (၁)
၅	ပြဿနာသစ်ပင် (၂)
၆	ပင့်ကူအိမ်မြေပုံ
၇	ထိခိုက်လွယ်အုပ်စုကို သုံးသပ်ခြင်းဇယား
၈	အသက်မွေးဝမ်းကြောင်းပြမြေပုံ
၉	အမျိုးသား/အမျိုးသမီး အလုပ်ချိန်နှိုင်းယှဉ်ပြဇယား

လူမှုနှင့်အရင်းအမြစ်ပြမြေပုံ





လူမှုနှင့် အရင်းအမြစ်ပြု မြေပုံအပေါ် သုံးသပ်ချက်

- နေ့စွဲ - ၁၀.၁.၂၀၁၆
- စတင်ချိန် - နံနက် ၈နာရီ
- ပြီးဆုံးချိန် - နေ့လည် ၁၂နာရီ
- နေရာ - ရာအိမ်မှူးအိမ်

တနင်္သာရီတိုင်းဒေသကြီး၊ ကျွန်းစုမြို့နယ်၊ ဝါရစ်အုပ်စု၊ သပြေပင်ကျေးရွာ၏ ကျေးရွာမြေပုံသုံးသပ်ချက် ဆွေးနွေးပွဲကို (၁၀.၁.၂၀၁၆) ရာအိမ်မှူးအိမ်၌ နံနက် (၈)နာရီ တွင်ပြုလုပ်ခဲ့ပါသည်။ သပြေပင်ကျေးရွာသည် တနင်္သာရီ မြစ်ရိုးတလျှောက်တွင် တည်ရှိပြီးမြစ်နှင့်နီးကပ်စွာ အိမ်များတည်ဆောက် နေထိုင်ကြပါသည်။ သပြေပင်ကျေးရွာသည် ဝါရစ်အုပ်စုတွင်ပါဝင်သော ကျေးရွာတစ်ရွာဖြစ်ပြီး အိမ်ခြေ (၂၄) ဆောင်သာရှိသော ရွာငယ်လေးလည်းဖြစ်ပါသည်။ သူတို့၏အဓိကလုပ်ကိုင်စားသောက်သော အသက်မွေးဝမ်းကြောင်းမှာ တံငါ၊ ဥယျာဉ်နှင့် လယ်ယာများဖြစ်ပါသည်။ ထိုကျေးရွာသည် အလွန်ဆင်းရဲသောကျေးရွာဖြစ်ပြီး ကျေးရွာအတွင်း ကုန်ခြောက်ဆိုင်လေးတစ်ဆိုင်သာရှိပါသည်။ သူတို့နေထိုင်ကြသော အိမ်ပုံစံလေးမှာ နေမိုး၊ ထရုကာများ ဖြစ်ကြပါသည်။

လမ်းပန်းဆက်သွယ်ရေး

သပြေပင်ကျေးရွာ၏ လမ်းပန်းဆက်သွယ်ရေးကိုကြည့်လျှင် ရွာအတွင်းမှာ မြေသားလမ်းများဖြစ်ပြီး အခြားရွာများသို့ သွားလျှင်လှေဖြင့်သာသွားရပြီး သွားလာရေးခက်ခဲ လှပါသည်။ မိုးရာသီတွင် ရေကြောင်းလမ်း ဖြစ်သောကြောင့် သွားလာရေးမှာအဆင်မပြေဖြစ်ခြင်းများ ကိုကြုံတွေ့ရပါသည်။ လမ်းပန်းဆက်သွယ်ရေး ခက်ခဲသောရွာဖြစ်ပြီး သတင်းအချက်အလက်များ ရယူရန် နှောင့်နှေးသောရွာဖြစ်ပါသည်။

ပညာရေး

သပြေပင်ကျေးရွာ၏ ပညာရေးကိုကြည့်လျှင် မူလတန်းကျောင်းသာရှိပြီး မူလတန်းအောင်ကျောင်းသား များသည်မူလတန်းတက်ရောက်ရန် အခြားရွာများသို့ သွားရောက်တက်ကြရပါသည်။ မြို့နှင့်အလှမ်းဝေးသော ကျေးရွာ ဖြစ်သောကြောင့် မူလတန်းအောင် ကျောင်းသားများသည် မြို့သို့တက်ရောက်ရန်ခက်ခဲပြီး ငွေကြေး အခက်အခဲ ဖြစ်သောကြောင့် ပညာရေး ဗဟုသုတ အဆင့်နိမ့်ကျ ၊ အသိဉာဏ်နည်းပါး၍ လူနေမှုနိမ့်ကျလာ ပါသည်။ ကျေးရွာအတွင်း ကလေးသူငယ်များ ဗဟုသုတများရှိရန် စာကြည့်တိုက်မရှိခြင်း၊ မူလတန်းအောင် ကျောင်းသားများသည် ကျောင်း ဆက်တက်ခွင့်မရှိဘဲ မိဘများ၏လုပ်ငန်းများကို ဝင်ရောက်လုပ်ကိုင် ခြင်းများရှိ ကြပါသည်။ ထို့ကြောင့် သပြေပင် ကျေးရွာသည် ပညာတတ်မြောက်မှုနည်းပါးသောရွာ ဖြစ်ကြောင်းသိရှိရပါသည်။



ကျန်းမာရေး

သပြေပင်ကျေးရွာသည် ကျန်းမာရေးဆေးပေးခန်း မရှိသောကြောင့်နီးစပ်ရာ အုပ်စုဖြစ်သော ဝါရစ်မြန်မာ ကျေးရွာရှိ ဆေးပေးခန်းသို့ သွားရောက်ကုသရပါသည်။ အုပ်စုရွာသို့ ဆေးကုသရန်သွားရသော အချိန်မှာ (၂)နာရီခန့်အကြာ ဝါရစ်မြန်မာ လှေဆိပ်သို့ လှေငယ်လေးစီးရပြီး၊ လှေဆိပ်မှရွာထဲသို့ (၁)နာရီမျှ ကြာခြေလျင်ဖြင့် လျှောက်မှ ဆေးပေးခန်းသို့ ရောက်ရှိပါသည်။ လမ်းပန်းဆက်သွယ်ရေးမှာ ခက်ခဲပြီး သွားလာရေး အဆင်မပြေမှုကြောင့် နာမကျန်းဖြစ်သော အချိန်၌ကျေးရွာအတွင်း ဆေးမှီးတိုဖြင့်ကုသနေထိုင်ကြရ၍ သတင်းအချက်အလက် ရရှိမှုနှင့် ဗဟုသုတ ရရှိမှု လက်လမ်းမမှီသော ကျေးရွာလည်းဖြစ်ပါသည်။ ဆင်းရဲသော ရွာဖြစ်ပြီး၊ မြို့သို့ဆေးကုသမှု ခံယူရန် ငွေကြေး မတတ်နိုင်မှုကြောင့် အသက်အန္တရာယ် စိုးရိမ်မှုများကြုံရပါသည်။

စီးပွားရေး

သပြေပင်ကျေးရွာ၏ စီးပွားရေးကိုကြည့်လျှင် ဥယျာဉ်၊ လယ်ယာနှင့် တံငါကိုသာလုပ်ကိုင်ကြပြီး ထိုအလုပ်သမားများသည် ကျေးရွာအတွင်း အလယ်အလတ်အဆင်ပြေသော သူများသာဖြစ်ပြီး အခြားသော သူများသည် တနေ့လုပ်တနေ့စားသူများ ပေါများသောသူများ ဖြစ်ကြပါသည်။ ကျေးရွာမှဒေသထွက် ပစ္စည်းများကို မြို့သို့တင်ပို့မှု အားနည်းပြီးရွာတွင်းသာ ရောင်းချ၍သုံးစွဲကြသည်။ ထိုကြောင့် စီးပွားရေးတိုးတက်မှု နှောင့်နှေးပြီး မိသားစုစားဝတ်နေရေး အဆင်မပြေဖြစ်ခြင်း၊ အလုပ်အကိုင်အခွင့်အလမ်းနည်းပါးခြင်း၊ လူမှုရေး ပြဿနာထိခိုက် လာခြင်းများကို ကြုံတွေ့ရပါသည်။

သောက်သုံးရေရရှိမှု

သပြေပင်ကျေးရွာ၏ သောက်သုံးရေ ရရှိမှုမှာ အဆင်ပြေပြီး ယခင်က အဆင်မပြေသောရေရရှိမှုကို လူထု ဗဟိုပြုစီမံကိန်းမှ လုပ်ဆောင်ပေးခဲ့သောကြောင့် ရေများလုံလုံလောက်လောက် သုံးစွဲရခြင်း၊ ရေကြောင့် အလုပ်ချိန်ကို ပိုပေးနေရခြင်း မရှိသောကြောင့် အလုပ်ချိန်ကို ပိုမိုရရှိ၍ ဝင်ငွေပိုမိုတိုးပွားလာသည်ကို တွေ့ရှိရပါသည်။

အနစ်ချုပ်

သပြေပင်ကျေးရွာ၏ လူမှုရေးပြဿနာများ၊ စီးပွားရေးပြဿနာများ၊ ပညာရေးပြဿနာများ၊ ကျန်းမာရေး ပြဿနာများ ဖြစ်နေခြင်းအဓိက အကြောင်းရင်းမှာ လမ်းပန်းဆက်သွယ်ရေး မကောင်းခြင်းကြောင့် ဖြစ်ပါသည်။

ပါဝင်ဆွေးနွေးသူ ကျား - ၇ ၊ မ - ၈

ရာသီခွင်ပြ ပြက္ခဒိန်



ရာသီခွင်ပြ ပြက္ခဒိန်အပေါ်သုံးသပ်ချက်

- နေ့စွဲ - ၁၀.၁.၂၀၁၆
- စတင်ချိန် - နေ့လည် (၁)နာရီ
- ပြီးဆုံးချိန် - (၃)နာရီ
- ကြာချိန် - ၂နာရီ
- နေရာ - ရာအိမ်မှူးအိမ်

တနင်္သာရီတိုင်းဒေသကြီး၊ ကျွန်းစုမြို့နယ်၊ ဝါရစ်အုပ်စု၊ သပြေပင်ကျေးရွာ၏ ရာသီခွင်ပြ ပြက္ခဒိန် အပေါ်သုံးသပ်ချက်ဆွေးနွေးပွဲကို (၁၀.၁.၂၀၁၆) တွင်ရာအိမ်မှူးအိမ်၌ ပြုလုပ်ခဲ့ပါသည်။ သပြေပင်ကျေးရွာ၏ ရာသီခွင်ပြက္ခဒိန်သုံးသပ်ချက်အရ ရာသီဥတုကိုကြည့်လျှင် ကဆုန်လမှတော်သလင်းလအထိ မိုးများရွာသွန်းပြီး တန်ဆောင်မုန်းလမှ တန်ခူးလအထိ နေသာသောလများဖြစ်ပါသည်။ သီတင်းကျွတ်လသည် နွေနှင့်မိုး ရာသီဥတု နှစ်ခုဖြစ်သည်။ ပြာသို၊ တပို့တွဲလများတွင် နှင်းများကျသောလများဖြစ်ပါသည်။ ၎င်းလများကိုကြည့်ခြင်းအားဖြင့် ကျန်းမာရေးကိုကြည့်လျှင် တန်ခူးလတွင် မျက်လုံးများရောင်သည့် ရောဂါဖြစ်၍ ကဆုန်လမှ ဝါခေါင်လများတွင် ရိုးရိုးအဖျားနှင့်ငှက်ဖျား ရောဂါများဖြစ်များ၍ ကျန်လများသည် ခေါင်းကိုက်နေခဲနာမကျန်း အသင့်အတင့်ဖြစ်သော လများဖြစ်သည်။ သပြေပင်ကျေးရွာ၏ ပညာရေးကိုကြည့်လျှင် နယုန်၊ ဝါဆို၊ ဝါခေါင်၊ တော်သလင်း၊ သီတင်းကျွတ်၊



တန်ဆောင်မုန်း၊ နတ်တော်၊ ပြာသို၊ တပိုးတွဲလများအထိ ကျောင်းဖွင့်သောလများ ဖြစ်၍ ကျန်လများသည် ကျောင်းပိတ်သောလများဖြစ်ပါသည်။ သပြေပင်ကျေးရွာ၏ ပွဲလမ်းသဘင်ကို ကြည့်လျှင် တန်ခူးလမှာ သင်္ကြန်ပွဲတော်နှင့်သီတင်းကျွတ်လတွင် မီးထွန်းပွဲတော်များရှိ၍ ကျန်လများမှာ ပွဲတော်မရှိသောလများဖြစ်သည်။ ထိုအရာကိုကြည့်ခြင်းအားဖြင့် မိသားစုစားဝတ်နေရေးကိုသာ အဓိကလုပ်ကိုင် နေကြသူများဖြစ်သောကြောင့် လူမှုရေးလုပ်ငန်းများ ပြုလုပ်နိုင်ခြင်းအားနည်းပါသည်။ သပြေပင်ကျေးရွာ၏ ရေရရှိမှုကိုကြည့်လျှင် ပြာသို၊ တပိုးတွဲ၊ တပေါင်း၊ တန်ခူးလများတွင် ရေရှားပါးသောလများဖြစ်၍ ကျန်လများမှာ ရေပေါလျှံသောလများ ဖြစ်ပါသည်။ သပြေပင်ကျေးရွာ၏ သဘာဝဘေးအန္တရာယ် ကိုကြည့်လျှင် တနင်္သာရီမြစ် ကမ်းဘေးတွင် တည်ထားသော ရွာဖြစ်သောကြောင့် ဝါဆို၊ ဝါခေါင်၊ တော်သလင်းလများသည် မိုးများရွာသွန်း၍ မြစ်ထဲသို့မိုးရွာချကာ ရေကြီးရေလျှံမှုများ ဖြစ်၍ သဘာဝဘေးအန္တရာယ် ကျရောက်သောလများ ဖြစ်ပါသည်။ သပြေပင်ကျေးရွာ၏ ဝင်ငွေကိုကြည့်လျှင် တန်ဆောင်မုန်း၊ နတ်တော်၊ ပြာသို၊ တပိုးတွဲ၊ တပေါင်း၊ တန်ခူးလများသည် ဝင်ငွေများအသင့်အတင့် ရရှိကာမိသားစုစားဝတ်နေရေး အဆင်ပြေသောလများ ဖြစ်ပြီးငွေများစုဆောင်း ရရှိသောလများဖြစ်ပါသည်။ သပြေပင်ကျေးရွာ၏ ထွက်ငွေကိုကြည့်လျှင် တန်ခူးလမှတန်ဆောင်မုန်းလ အထိ ထွက်ငွေကိုကြည့်လျှင် တန်ခူးလမှတန်ဆောင်မုန်းလ အထိထွက်ငွေများရှိသောကြောင့် မိသားစုစားဝတ်နေရေး အဆင်မပြေကာကြွေးမြီးတိုများ တင်သောလဖြစ်ပြီး ထိုလများသည် ကြုံရာကျဘမ်းလုပ်ကိုင်စားသောက်ရသော လများလည်းဖြစ်ကြပါသည်။ သပြေပင်ကျေးရွာ၏ လူအများဆုံးရှိသောလမှာ တန်ခူး၊ တန်ဆောင်မုန်း၊ နတ်တော်ဖြစ်ပြီး ထိုသုံးလသည် ပွဲတော်များရှိသောကြောင့် တခြားနေရာသို့သွားရောက် လုပ်ကိုင်နေကြသောသူများသည် ကျေးရွာသို့ပျော်ပွဲရွှင်ပွဲများ လာရောက်ဆင်နွှဲကြပါသည်။ ကျန်လများသည် အလုပ်အကိုင်ရှားပါးသောကြောင့် အခြားနေရာများသို့ သွားရောက်လုပ်ကိုင်ကြပါသည်။

အနစ်ချုပ်

အဓိကအသက်မွေးဝမ်းကြောင်းမှာ မိုးရာသီတွင်စပါးစိုက်ခြင်းနှင့် တံငါလုပ်ငန်းကိုလုပ်ကိုင်ကြသည်။ ဆင်းရဲနွမ်းပါးသောသူများသည် တံငါပိုင်ရှင်နှင့်လယ်ပိုင်ရှင်များထံ နေ့စားဝင်ရောက်လုပ်ကိုင်ကြပါသည်။ ထိုအလုပ်ရာသီကုန်ဆုံးချိန်တွင် မြို့သို့သွားရောက်၍ နှစ်စားဖြင့်ငါးဖမ်းလှေများ လိုက်ကြပါသည်။

ပါဝင်ဆွေးနွေးသူ ကျား - ၇ ၊ မ - ၈

အဖွဲ့အစည်းချိတ်ဆက်ပြမြေပုံ



ချိတ်ဆက်မှုပြမြေပုံအပေါ် သုံးသပ်ချက်

- နေ့စွဲ - ၁၀.၁.၂၀၁၆
- စတင်ချိန် - (၁၀း၃၀)နာရီ
- ပြီးဆုံးချိန် - (၁၁)နာရီ
- နေရာ - ရာအိမ်မှူးအိမ်

တနင်္သာရီတိုင်းဒေသကြီး၊ ကျွန်းစုမြို့နယ်၊ ဝါရစ်အုပ်စု၊ သပြေပင်ကျေးရွာ၏ အဖွဲ့အစည်းပြမြေပုံ သုံးသပ်ချက်ဆွေးနွေးပွဲကို (၁၀.၁.၂၀၁၆) ရာအိမ်မှူးအိမ်တွင် နံနက် (၁၀း၃၀)နာရီတွင် ပြုလုပ်ခဲ့ပါသည်။ သပြေပင်ကျေးရွာ၏ ကျေးရွာအတွင်းရှိသော အဖွဲ့အစည်းများမှာ အုပ်ချုပ်ရေး၊ ကာလသား၊ ကာလသမီး၊ မိန်းမကြီး၊ ဂေါပက၊ ကျောင်းအကျိုးတော်ဆောင်၊ ပညာရေး၊ ကျေးရွာအထောက်အကူပြုကော်မတီ၊ ငှက်ဖျားတိုက်ဖျက်ရေး၊ NLD၊ ပြည်ခိုင်ဖြိုး၊ အဖွဲ့အစည်းတို့ဖြစ်ကြသည်။ ထိုအဖွဲ့အစည်းများသည် ကျေးရွာအတွင်းတွင်ရှိပြီး အဖွဲ့အစည်းအမည်သာကွဲ၍ ထိုကျေးရွာလူထုများကပင်ဖွဲ့စည်း ဆောင်ရွက်ကြပါသည်။ ထိုအဖွဲ့အစည်းများမှာ ရပ်ရေး၊ ရွာရေး၊ ကိစ္စများတွင် တဖွဲ့နှင့်တဖွဲ့ချိတ်ဆက်မှု ရှိပြီး ကျေးရွာအတွင်းတွင်လိုအပ်သော ကိစ္စများတွင် တက်ညီလက်ညီ ပူးပေါင်း ဆောင်ရွက်ရာတွင် မည်သည့်အဖွဲ့ ဟုမခွဲခြားဘဲပူးပေါင်းဆောင်ရွက်ကြပါသည်။ ရပ်ရေး၊ ရွာရေး၊ သာရေး၊ နာရေး၊ ဘာသာရေးက အစရပ်ရွာအတွင်း တွင်လိုလေသေးမရှိအောင် ထောက်ပံ့ကူညီကြသော အဖွဲ့အစည်းများမှာ

လူထုဗဟိုပြု စီမံကိန်း (ကမ္ဘာ့ဘဏ်) နှင့်အထွေထွေအုပ်ချုပ်ရေးတို့ဖြစ်ပါသည်။ ထိုအဖွဲ့အစည်းများသည် ပြင်ပမှလာရောက် ထောက်ပံ့ပေးသော အဖွဲ့အစည်းများဖြစ်ပြီး ကျေးရွာအတွင်း လိုအပ်ချက်များကို တထောင့် တနေရာမှကူညီကြသော အဖွဲ့အစည်းများ ဖြစ်သည်။ အချုပ်အားဖြင့် ကျေးရွာအတွင်း ထိုအဖွဲ့အစည်းများရှိနေခြင်းအားဖြင့်ဘာသာရေး၊ လူမှုရေး၊ စီးပွားရေး တိုးတက်မှုသာမက လူနေမှုအဆင့်အတန်း မြင့်မားလာသည်ကို တွေ့မြင်ရပါသည်။

ပါဝင်ဆွေးနွေးသူ ကျား - ၅၊ မ - ၁

ပြဿနာသစ်ပင်များ

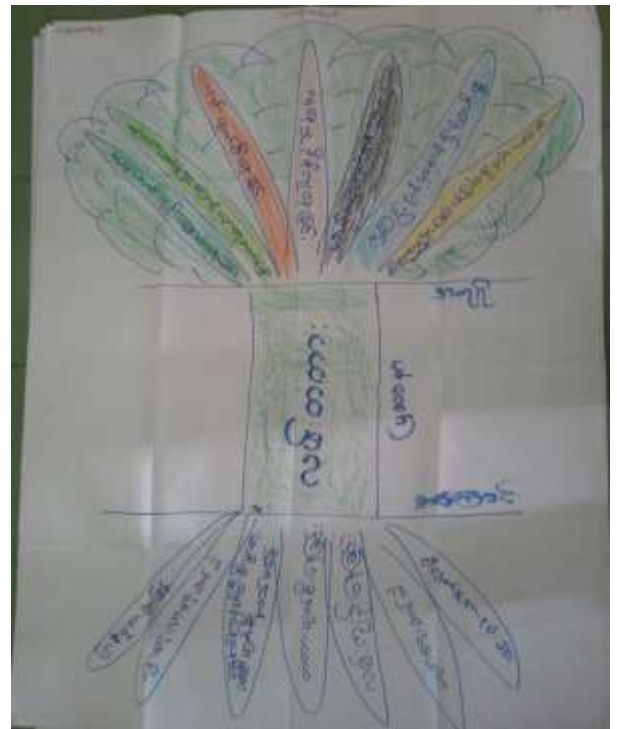

ပြဿနာသစ်ပင်အပေါ်သုံးသပ်ချက်

- နေ့စွဲ - ၁၀.၁.၂၀၁၆
- စတင်ချိန် - နေ့လည် (၂)နာရီ
- ပြီးဆုံးချိန် - ညနေ (၄)နာရီ
- နေရာ - ရွာလယ်ပိုင်း

တနင်္သာရီတိုင်းဒေသကြီး၊ ကျွန်းစုမြို့နယ်၊ ဝါရစ်အုပ်စု၊ သပြေပင်ကျေးရွာ ပြဿနာဦးစားပေး သုံးသပ်ချက် အစည်းအဝေးကို နေ့လည် (၂) နာရီတွင် ကျင်းပခဲ့ပါသည်။ သပြေပင်ကျေးရွာတွင် လျှပ်စစ်မီး မရရှိခြင်း အကြောင်းအရင်းမှာ ဖွံ့ဖြိုးရေးစိတ်ဓါတ်နည်းပါးခြင်း၊ ငွေကြေးမတတ်နိုင်ခြင်း၊ နည်းပညာမခက်အခဲရှိခြင်း၊ မီးလင်းရန် အဆက်အသွယ်ကောင်းမရှိခြင်း၊ တစ်ရွာလုံးပူးပေါင်းပါဝင်မှု အားနည်းခြင်းတို့ကြောင့်ဖြစ်သည်။ မီးမရရှိခြင်းကြောင့် ဖြစ်ပေါ်လာသည့် အခက်အခဲပြဿနာများမှာ ကျောင်းသားများသည် ညဘက်ကောင်းစွာ စာမကျက်နိုင်ခြင်း၊ ညဘက်



ပင့်ကူအိမ်မြေပုံအပေါ် သုံးသပ်ချက်

- နေ့စွဲ - ၁၀.၁.၂၀၁၆
- စတင်ချိန် - နေ့လည် (၁၂)နာရီ
- ပြီးဆုံးချိန် - (၁:၀၀)နာရီ
- နေရာ - ရာအိမ်မှူးအိမ်

တနင်္သာရီတိုင်းဒေသကြီး၊ ကျွန်းစုမြို့နယ်၊ ဝါရစ်အုပ်စု၊ သပြေပင်ကျေးရွာ၏ ပင့်ကူအိမ်ပြဇယားအပေါ် သုံးသပ်ချက်ကိုနေ့လည် (၁၂)နာရီ၌ ပြုလုပ်ခဲ့ပါသည်။ သပြေပင်ကျေးရွာ၏ အမျိုးသား၊ အမျိုးသမီးကဏ္ဍ အခြေအနေသုံးသပ်ချက်ကို ခေါင်းစဉ်ကြီး (၈) ခုဖြင့်ဆွေးနွေးခဲ့ပါသည်။ ၁။ ပူးပေါင်းပါဝင်မှု၊ ၂။ အိမ်တွင်းမှု ကိစ္စပိုင်နိုင်မှု၊ ၃။ ပညာတတ်မြောက်မှု၊ ၄။ အလုပ်အကိုင်အခွင့်အလမ်းရရှိမှု၊ ၅။ ဘဝလုံခြုံမှု၊ ၆။ ဦးဆောင်နိုင်မှု၊ ၇။ ပစ္စည်းဥစ္စာပိုင်ဆိုင်နိုင်မှု၊ ၈။ အရင်းအမြစ်အပေါ် သုံးစွဲနိုင်မှု တို့ဖြစ်ပါသည်။

ပူးပေါင်းပါဝင်မှု

သပြေပင်ကျေးရွာ၏ အမျိုးသား၊ အမျိုးသမီးတို့၏ ပူးပေါင်းပါဝင်မှုမှာ အမျိုးသားများသည် ၃၀% နှင့် အမျိုးသမီးများမှာ ၇၀% ဖြစ်ပါသည်။ အမျိုးသားများသည် အမျိုးသမီးများထက် ပူးပေါင်းပါဝင်မှု နဲနေခြင်းမှာ အမျိုးသားများသည် စီးပွားရေးကို တနယ်တကြေးသို့ သွားရောက် လုပ်ကိုင်နေရသောကြောင့် အမျိုးသားများက အမျိုးသမီးများထက် နဲနေခြင်းဖြစ်ပါသည်။

အိမ်တွင်းမှုကိစ္စပိုင်နိုင်မှု

အမျိုးသားနှင့်အမျိုးသမီး နှိုင်းယှဉ်ကြည့်လျှင် အမျိုးသားများသည် ၁၀%နှင့် အမျိုးသမီးများသည် ၉၀% ရှိသည်။ အမျိုးသမီးများသည် အိမ်မှုကိစ္စဖြစ်သော မီးဖိုချောင်အလုပ်၊ ရေခပ်၊ သန့်ရှင်းရေး၊ အဝတ်လျှော်၊ သားသမီးတို့၏ ဝယျာဝစ္စများကို နေ့စဉ်ရာနုန်းပြည့်လုပ်ကိုင်နေရပါသည်။ အမျိုးသားများသည် စီးပွားရေးလုပ် ကိုင်နေရသောကြောင့် အိမ်မှုကိစ္စများကိုမကူညီနိုင်ပါ။ ထို့ကြောင့် အမျိုးသားများထက် အမျိုးသမီးများက များနေခြင်းဖြစ်ပါသည်။

ပညာတတ်မြောက်မှု

အမျိုးသားများနှင့်အမျိုးသမီးများ၏ ပညာတတ်မြောက်မှုကို နှိုင်းယှဉ်ကြည့်လျှင် အမျိုးသမီးများသည် ၄၀% နှင့် အမျိုးသမီးများသည် ၆၀% ရှိပါသည်။ အမျိုးသမီးများထက် အမျိုးသားများများနေခြင်းမှာ မိသားစု အရေးကိုတွက်ကာ အိမ်တွင်းမှုကိစ္စကို လုပ်ကိုင်နေရသောကြောင့် အမျိုးသားများကများနေခြင်းဖြစ်ပါသည်။

အလုပ်အကိုင်အခွင့်အလမ်းရရှိမှု



သပြေပင်ကျေးရွာ၏ အလုပ်အကိုင်အခွင့်အလမ်း ရရှိမှုကိုကြည့်လျှင် အမျိုးသား ၇၀% နှင့် အမျိုးသမီး ၃၀% ရှိသည်။ အမျိုးသမီးများသည် အမျိုးသားများထက် အလုပ်အကိုင်အခွင့်အလမ်း ရရှိမှုနိမ့်နည်းခြင်းမှာ အမျိုးသားများက အလုပ်အကိုင်အခွင့်အလမ်းရရှိခြင်း၊ လုပ်အားခပိုမိုရရှိခြင်း တို့ကြောင့်ဖြစ်ပါသည်။ အမျိုးသမီးများမှာ အလုပ်အကိုင် အခွင့်အလမ်းနိမ့်ခြင်း၊ အမျိုးသားနှင့်အမျိုးသမီးတို့ နေ့စားတန်းတူဝင်လုပ်လျှင် လုပ်အားခတန်းတူမရခြင်း တို့ကြောင့် ဖြစ်ပါသည်။

ဘဝလုံခြုံမှု

သပြေပင်ကျေးရွာ၏ အမျိုးသား၊ အမျိုးသမီးတို့၏ ဘဝလုံခြုံမှုကိုကြည့်လျှင် အမျိုးသမီးများ၏ ဘဝလုံခြုံမှုသည် ၁၀% ရှိပြီး အမျိုးသားများ၏ လုံခြုံမှုသည် ၉၀ %ရှိသည်။

ဦးဆောင်နိုင်မှု

သပြေပင်ကျေးရွာ၏ အမျိုးသားနှင့် အမျိုးသမီးများ၏ ဦးဆောင်နိုင်မှုကို နှိုင်းယှဉ်ကြည့်လျှင် အမျိုးသားများက ၉၀%နှင့် အမျိုးသမီးများမှာ ၁၀% ရှိသည်။ အမျိုးသားများထက် အမျိုးသမီးများနိမ့်နည်းခြင်းမှာ အမျိုးသားများသည် သာရေး၊ နာရေး ကိစ္စတိုင်းတွင် ဦးဆောင်နိုင်ခြင်း၊ အမျိုးသမီးများသည် ချက်ရေး၊ ပြုတ်ရေး ကိစ္စများတွင် လုပ်ဆောင်နေရသောကြောင့် အမျိုးသားများက ပိုမိုဦးဆောင်နိုင်ခြင်းဖြစ်ပါသည်။

ပစ္စည်းဥစ္စာပိုင်ဆိုင်မှု

သပြေပင်ကျေးရွာ၏ အမျိုးသားနှင့်အမျိုးသမီးများ၏ ပစ္စည်းဥစ္စာပိုင်ဆိုင်မှုကိုကြည့်လျှင် အမျိုးသမီး ၆၀% နှင့်အမျိုးသား ၄၀% ရှိပါသည်။ အမျိုးသမီးများက အိမ်၏အပိုပစ္စည်းများတွင် အမျိုးသားများထက်ပို၍ ပိုင်ဆိုင်မှုရှိ ခြင်းကြောင့်ဖြစ်သည်။

အရင်းအမြစ်အပေါ် သုံးစွဲနိုင်မှု

သပြေပင်ကျေးရွာ၏ အမျိုးသားနှင့်အမျိုးသမီးတို့၏ အရင်းအမြစ်အပေါ် သုံးစွဲနိုင်မှုကို နှိုင်းယှဉ်ကြည့်လျှင် အမျိုးသားများက ၉၀% ၊ အမျိုးသမီးများက ၁၀ % ရှိပါသည်။ အမျိုးသားများသည် အိမ်တွင်းစက်ပစ္စည်းများကို အမျိုးသားများကပိုမို သုံးစွဲခြင်းကြောင့်ဖြစ်သည်။

အနှစ်ချုပ်

သပြေပင်ကျေးရွာ၏ ပင့်ကူအိမ်ပြဇယား သုံးသပ်ချက်ကိုကြည့်လျှင် အမျိုးသားများက ရပ်ရေး၊ ရွာရေး၊ ပူးပေါင်းပါဝင်မှု၊ ပညာတတ်မြောက်မှု ၊ အလုပ်အကိုင်အခွင့်အလမ်းရရှိမှု၊ ဘဝလုံခြုံမှု၊ ဦးဆောင်နိုင်မှုသည် အမျိုးသား များက ပိုမိုသာနေကြောင်း တွေ့ရပါသည်။ အမျိုးသမီးများက အိမ်တွင်းမှုကိစ္စနှင့် အချက်အပြုတ် ကိစ္စများကို လုပ်ကိုင်နေရသောကြောင့် ပါဝင်မှုနိမ့်နည်းခြင်းဖြစ်သည်။

ထိခိုက်လွယ်အုပ်စုကို သုံးသပ်ခြင်း ဇယား

သစ်ပြပစ္စည်း
အမှတ် 10.1-2016
မူဝါဒ ၂၀၁၆
၇၃၀-၀၂
၄-၇

ထိခိုက်လွယ်သောအုပ်စု၏အခြေအနေ

စဉ်	အမျိုးအစား	ပိုင်ဆိုင်မှု	ပစ္စည်းအမျိုးအစား
၁	ချမ်းသာ	ပစ္စည်းအမျိုးအစား / ကျွဲ၊ ငှက် / လယ် အိမ်ခြံမြေ / ရွာ၊ ဆိုင် / ရေအိမ် / TV ဖုန်း / ကျွဲ၊ နွား / ခြံကံခင်း (ယာ)	၄၈ %
၂	ပြေလည်သောအုပ်စု	ပစ္စည်းအမျိုးအစား / လယ် / အိမ်ခြံမြေ ကျွဲ၊ နွား၊ ရေအိမ် / ဖုန်း	၂၇ %
၃	မပြေလည်သောအုပ်စု	ဆိုင်ခန်း၊ ထရပ်ကားခရီး / ထပ်ဆင့်အိမ်ခြံမြေ ကျွဲ၊ နွား / လယ်	၂၅ %

ထိခိုက်လွယ်အုပ်စုကို သုံးသပ်ခြင်း ဇယားအပေါ် သုံးသပ်ခြင်း

- နေ့စွဲ - (၁၀.၁.၂၀၁၆)
- စတင်ချိန် - (၁)နာရီ
- ပြီးဆုံးချိန် - (၁:၃၀)နာရီ
- နေရာ - ရာအိမ်မှူး

တနင်္သာရီတိုင်းဒေသကြီး၊ ကျွန်းစုမြို့နယ်၊ ဝါရစ်အုပ်စု၊ သပြေပင်ကျေးရွာ၏ ထိခိုက်လွယ်သောအုပ်စု သုံးသပ်ချက်ကို (၁၀.၁.၂၀၁၆) နေ့လည် (၁)နာရီ အချိန်၌ ရာအိမ်မှူးအိမ်တွင် ဆွေးနွေးခဲ့ပါသည်။ ထိခိုက်လွယ်သော အုပ်စုကို ကြည့်ခြင်းအားဖြင့် ချမ်းသာသောအုပ်စု၊ ပြေလည်သောအုပ်စု၊ မပြေလည်သောအုပ်စု ဟူ၍မြင်တွေ့ရပါသည်။ ချမ်းသာသောအုပ်စုမှာ ၄၈%၊ ပြေလည်သောအုပ်စုမှာ ၂၇% ရှိ၍ မပြေလည်သောအုပ်စုမှာ ၂၅% ရှိပါသည်။

ချမ်းသာသောအုပ်စု၏ ပိုင်ဆိုင်မှုများမှာ ပျဉ်ထောင်အိမ်၊ ထွန်စက်၊ လယ်ဥယျာဉ်၊ ဈေးဆိုင်၊ လှေငယ်၊ TV၊ ဖုန်း၊ ကျွဲ၊ နွား၊ စိုက်ခင်း(ယာ)များပိုင်ဆိုင်၍ ပြေလည်သောအုပ်စု၏ပိုင်ဆိုင်မှုများမှာ ပျဉ်ထောင်အိမ်၊ လယ်၊ ဥယျာဉ်၊ ကျွဲ၊ နွား၊ လှေငယ်၊ ဖုန်းများပိုင်ဆိုင်ပါသည်။ ထိုနောက် မပြေလည်သောအုပ်စု၏ ပိုင်ဆိုင်မှုများမှာ နေမိုး၊ ထရပ်ကားအိမ်၊ လယ်နံနဲရှိ၍ ကြုံရာကျဘမ်းလုပ်ကိုင်စားသောက်ကြရသော အုပ်စုဖြစ်ပါသည်။ ချမ်းသာသောအုပ်စုများသည် ဝင်ငွေ ထွက်ငွေတူခြင်း၊ မိဘ၊ ဘိုးဘွားအမွေအနှစ်များ ရရှိပြီး ကူးသန်းရောင်းဝယ်ရေး အဆင်ပြေခြင်း၊ ရွာတွင်

အဆင်ပြေသော မိသားစုဝင်များဖြစ်၍ အလုပ်ရှင် သူဌေးဟုသတ်မှတ်ကြသည်။ မပြေလည်သောအုပ်စုမှာမူ ကြုံရာကျဘမ်း လုပ်ကိုင်စားသောက်သူများ ပေါများ၍ ဝင်ငွေမျှတမှုမရှိဘဲ စားဝတ်နေရေး အဆင်မပြေကာ မိသားစုစီးပွားရေး ကျဆင်းလာခြင်းများ ကိုကြုံတွေ့ရပါသည်။ ထိုအုပ်စုသည် အလုပ်အကိုင်အခွင့်အလမ်းနည်းပါးပြီး စာပေတတ်မြောက်မှု နည်းပါးသူများ လည်းဖြစ်ပါသည်။

ပါဝင်ဆွေးနွေးသူ ကျား - ၂၊ မ - ၄

အသက်မွေးဝမ်းကြောင်းပြဇယား

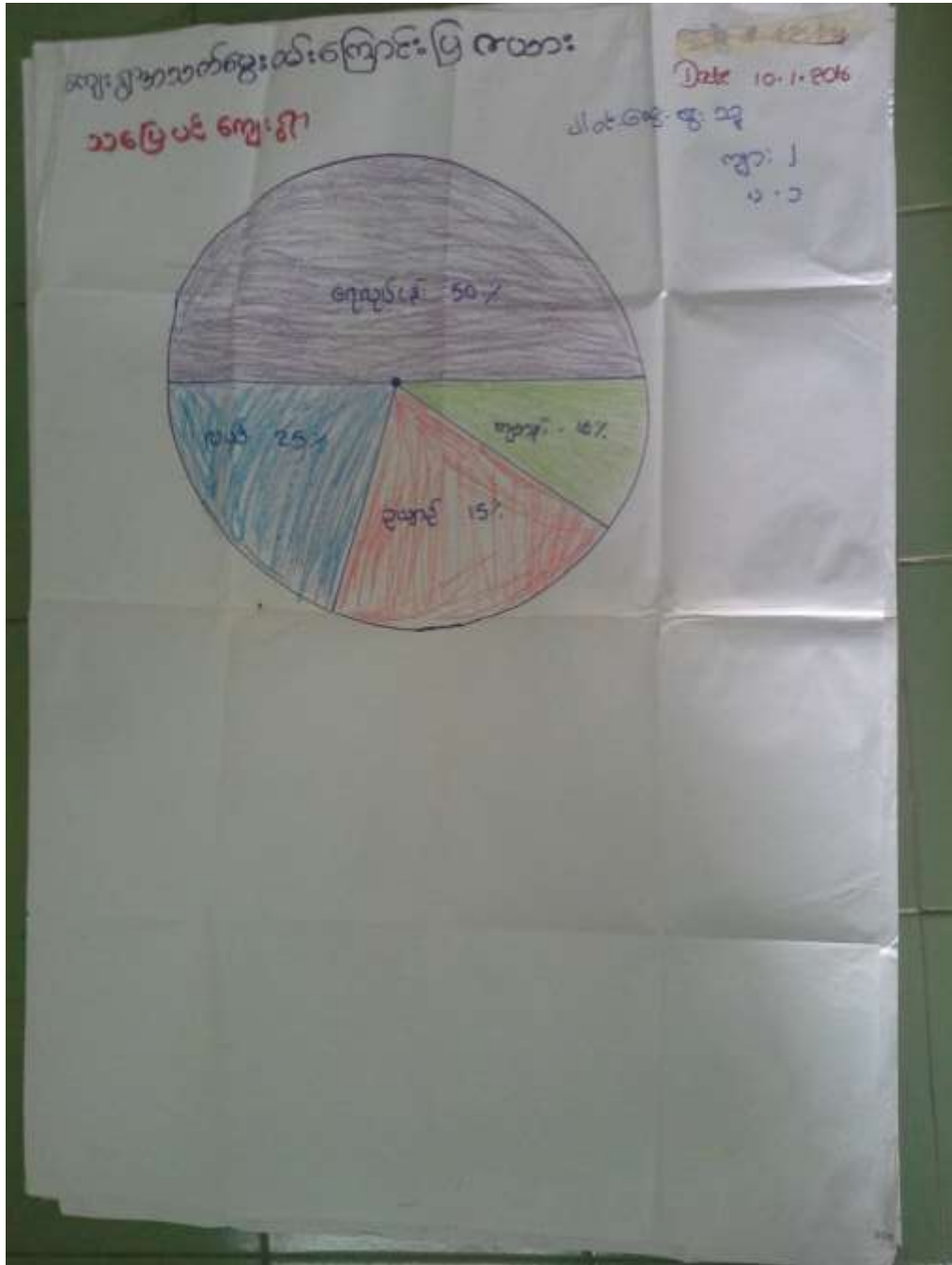



အသက်မွေးဝမ်းကြောင်းပြဇယားအပေါ် သုံးသပ်ချက်

- နေ့စွဲ - ၁၀.၁.၂၀၁၆
- စတင်ချိန် - နံနက် (၉:၃၀)နာရီ
- ပြီးဆုံးချိန် - (၁၀:၀၀)နာရီ
- နေရာ - ရာအိမ်မှူးအိမ်

တနင်္သာရီတိုင်းဒေသကြီး၊ ကျွန်းစုမြို့နယ်၊ ဝါရစ်အုပ်စု၊ သပြေပင်ကျေးရွာ၏ အသက်မွေးဝမ်း ကြောင်းပြမြေပုံ အပေါ်သုံးသပ်ချက်ဆွေးနွေးပွဲကို (၁၀.၁.၂၀၁၆) နံနက် (၉:၃၀)အချိန်၌ ရာအိမ်မှူးအိမ်တွင် ပြုလုပ်ခဲ့ပါသည်။ သပြေပင်ကျေးရွာ၏ အသက်မွေးဝမ်းကြောင်း ကိုကြည့်လျှင် ရေလုပ်ငန်း ၅၀%၊ လယ်ယာလုပ်ငန်း ၂၅%၊ ဥယျာဉ် ၁၅%၊ နှင့်ကျွန်းလုပ်ငန်းလုပ်ကိုင်သူ ၂၀% ရှိပါသည်။ သပြေပင်ရွာ၏ အဓိကစီးပွားရေးလုပ်ငန်းမှာ ရေလုပ်ငန်းဖြစ်သည်။ အဘယ်ကြောင့်ဆိုသော် ရေလုပ်ငန်းသည် ရာသီဥတု အချိန်မရွေး လုပ်ငန်းဖြစ်ပြီး ထိုလုပ်ငန်းသည် ကျွန်းအလုပ်သမားအတွက် အဆင်ပြေသောလုပ်ငန်းဖြစ်သည်။ လယ်လုပ်ငန်းသည် ဒုတိယ ဦးစားပေး လုပ်ငန်းဖြစ်ပြီး ကျေးရွာအတွင်းချမ်းသာသောသူများသာ ဤလုပ်ငန်းကိုလုပ်ကိုင်ကြပါသည်။ ထိုလယ် လုပ်ငန်းသည် ရာသီအချိန်ကိုကြည့်၍ လုပ်ရသောကြောင့် ကျွန်းအလုပ်သမားများအတွက် ဝမ်းစာရေး ခက်ခဲလှပါသည်။ ဥယျာဉ်လုပ်ငန်းသည် ကျေးရွာအတွင်းလုပ်ကိုင် သူများမှာ ၂၅% သာရှိပြီး ငွေကြေးသာမန် အဆင်ပြေသောအဖွဲ့ များမှလုပ်ကိုင်ကြသည်။ ထိုအဖွဲ့များထံတွင် ကျွန်းအလုပ်သမားများသည် မိမိတို့ စားဝတ်နေရေး အဆင်ပြေစေရန်အတွက် ကျရာနေရာတွင် နေ့စားဝင်လုပ်ကာ မိသားစုစားဝတ်နေရေး အဆင်ပြေအောင် လုပ်ဆောင်နေကြရသော အဖွဲ့အစည်းများဖြစ်ပါသည်။ ထိုအဖွဲ့အစည်းများသည် ကျေးရွာအတွင်း ဆင်းရဲသော အဖွဲ့များဖြစ်၍ ငွေကြေး မတတ်နိုင်ပါ။ ပညာမတတ်သောအဖွဲ့လည်းဖြစ်ပါသည်။

ပါဝင်ဆွေးနွေးသူ ကျား- ၂၊ မ - ၁

အမျိုးသား/အမျိုးသမီး အလုပ်ချိန်ပြဇယား

အခြေခံကျန်းမာရေးအမျိုးသမီးများအချိန်ဇယား

ရက်စွဲ 10.1.2016

ကျန်းမာရေး - 15
 ငယ် - 1/4

1:00	ခဏ
2:00	ခဏ
3:00	ခဏပျောက်
4:00	အစားအသောက်/အစားအသောက်
5:00	အစားအသောက်
6:00	အစားအသောက်
7:00	အစားအသောက်
8:00	အစားအသောက်
9:00	"
10:00	"
11:00	အစားအသောက်/အစားအသောက်
12:00	အစားအသောက်
1:00	အစားအသောက်
2:00	အစားအသောက်
3:00	"
4:00	"
5:00	အစားအသောက်/အစားအသောက်
6:00	အစားအသောက်/အစားအသောက်
7:00	အစားအသောက်
8:00	အစားအသောက်
9:00	"
10:00	အစားအသောက်
11:00	"
12:00	"
1:00	"
2:00	"
3:00	အစားအသောက်
4:00	အစားအသောက်/အစားအသောက်
5:00	အစားအသောက်
6:00	အစားအသောက်

မှတ်တမ်းခါတ်ပုံများ



ရွာလုံးကျွတ် ပထမအကြိမ် အစည်းအဝေး



စီမံကိန်းလုပ်ငန်းခွဲပြုလုပ်မည့်နေရာအား တိုင်းတာခြင်း

ကော်မတီဝင်များစာရင်း

စဉ်	အမည်	ကျား၊ မ	ရာထူး
၁	ဦးခင်မောင်ဦး	ကျား	ကျေးရွာ စီ/ထောက် ဥက္ကဋ္ဌ
၂	ဒေါ်ခင်ဝေ	မ	ကျေးရွာ စီ/ထောက် ဥက္ကဋ္ဌ
၃	ဦးထွန်းဝေ	ကျား	စောင့်ကြည့်၊ ကြီးကြပ်ရေး ဆပ်ကော်မတီ
၄	ဒေါ်ဝင်းချို	ကျား	စောင့်ကြည့်၊ ကြီးကြပ်ရေး ဆပ်ကော်မတီ
၅	ဦးသောင်းရွှေ	ကျား	ဝယ်ယူရေး ဆပ်ကော်မတီ
၆	ဒေါ်မိတင်ဝေ	မ	ဝယ်ယူရေး ဆပ်ကော်မတီ
၇	ဦးသန်းဇော်	ကျား	လည်ပတ်ရေးနှင့် ပြင်/ထိန်း ဆပ်ကော်မတီ
၈	ဒေါ်အေးမူ	ကျား	လည်ပတ်ရေးနှင့် ပြင်/ထိန်း ဆပ်ကော်မတီ
၉	ဦးအေးချို	ကျား	စေတနာ့ဝန်ထမ်း
၁၀	ဒေါ်ပုလဲ	မ	စေတနာ့ဝန်ထမ်း
၁၁	ဦးသောင်းစိုး	ကျား	အကြံပြုတိုင်ကြားဖြေရှင်းရေး
၁၂	ဒေါ်အေးရှု	မ	အကြံပြုတိုင်ကြားဖြေရှင်းရေး
၁၃	ဦးသိန်းမြင့်	မ	ကျေးရွာ စာရင်းကိုင်

ကျေးရွာ အခြေခံ အချက်အလက်များ (ပုံစံ - ၈ - ၁)



(၂၆၈-၁ ကျေးရွာအခြေခံအချက်အလက်များ (Form PC 1)

လယ်သမား/ ကျေးရွာအခြေခံ စာမေးပွဲ မိတ်ဆက်ခေါ်ယူသူကဆောင်ရွက်ပေးသော လူထုစဉ်းစမ်းများသည် ကျေးရွာအခြေခံအချက်အလက်များအချက်အလက်များကိုမေတ္တာရပ်ခံ၍ထောက်ခံပေးသည်။ ဤအချက်အလက်များကိုမိတ်ဆက်ခေါ်ယူသူကလုပ်ဆောင်ပေးသည့်အခါ မိတ်ဆက်ခေါ်ယူသူသည် မိတ်ဆက်ခေါ်ယူသူ၏အချက်အလက်များကို လူထုစဉ်းစမ်းများနှင့် ဖြည့်စွက်ပေးရမည်။ ဤအချက်အလက်များကို မိတ်ဆက်ခေါ်ယူသူကလုပ်ဆောင်ပေးသည့်အခါ မိတ်ဆက်ခေါ်ယူသူသည် မိတ်ဆက်ခေါ်ယူသူ၏အချက်အလက်များကို လူထုစဉ်းစမ်းများနှင့် ဖြည့်စွက်ပေးရမည်။ သတင်းအချက်အလက်အသုံးပြုမှုများကို မှတ်တမ်းတင်ရမည်။

ကျေးရွာအခြေခံအချက်အလက် နံပါတ်	ကျေးရွာအုပ်စုအမျိုးအမည်	လူထုစဉ်းစမ်းအမျိုးအမည်
၂၆၈-၁	ကျေးရွာအုပ်စု	ကျေးရွာ
မြို့နယ်အုပ်စုအမျိုးအမည်	မြို့နယ်အုပ်စုအမျိုးအမည်	ကျေးရွာအုပ်စုအမျိုးအမည်
ကျေးရွာအုပ်စုအမျိုးအမည်	ကျေးရွာအုပ်စုအမျိုးအမည်	ကျေးရွာအုပ်စုအမျိုးအမည်

၈. လူဦးရေ

လူဦးရေ	အိမ်ထောင်စုအရေအတွက်	ကိုးကွယ်သည့်ဘာသာ	အိမ်ထောင်စုအရေအတွက်
လူဦးရေ (၁) - အမျိုးသမီး	၃၇	ဘာသာ(၁) -----	၃၇
လူဦးရေ (၂) -----		ဘာသာ(၂) -----	
လူဦးရေ(၃) -----		ဘာသာ(၃) -----	

	အပျိုအရွယ်(အရေအတွက်)	အပျိုအရွယ်(အရေအတွက်)
လူဦးရေ (၁၅၄)	၇၄	၃၀
အိမ်ထောင်စုအရေအတွက်	၃၇	၃

၉. လက်လှမ်းမီအချက်အလက်အခြေခံများ

အချက်အလက်အမျိုးအမည်	အမှတ်ပြင်ပါ	ကျန်းမာရေး	အမှတ်ပြင်ပါ	ဘာသာရေးအဆောက်အအုံ	အမှတ်ပြင်ပါ
အဆောက်အအုံအမျိုးအမည်	<input type="checkbox"/>	ဆေးရုံ	<input type="checkbox"/>	ဇေတီ	<input type="checkbox"/>
အလယ်ကျေးရွာအမျိုးအမည်	<input type="checkbox"/>	ကျန်းမာရေးဌာန	<input type="checkbox"/>	ဘုန်းကြီးကျောင်း	<input type="checkbox"/>
ပျိုအရွယ်အမျိုးအမည်	<input checked="" type="checkbox"/>	ကျန်းမာရေးဌာနခွဲ	<input type="checkbox"/>	ဟိန္ဒူဘုရားကျောင်း	<input type="checkbox"/>
မိတ်ဆက်အမျိုးအမည်	<input type="checkbox"/>	ဆေးပေးခန်း	<input type="checkbox"/>	ဓလိယာန်ကျောင်း	<input type="checkbox"/>
အခြား	<input type="checkbox"/>	အခြား	<input type="checkbox"/>	ဇေတီ	<input type="checkbox"/>
				အခြား	<input type="checkbox"/>
မှတ်တမ်း		မှတ်တမ်း		မှတ်တမ်း	

ကျွန်းမာစိုင်းပုစုပုစုတံဆိပ် : ကော့ရွာတွင်နေထိုင်သော သို့မဟုတ် ကြားရွာမှလာရောက်သောကျွမ်းကျင်သူများ

	(၁) စာသင်ကျောင်း		(၂) ကျွမ်းကျင်မှု			(၃) လက်မှုပညာရှင်		
	ရွာတွင်နေထိုင်သူ	ကြားရွာမှလာသူ		ရွာတွင်နေထိုင်သူ	ကြားရွာမှလာသူ		ရွာတွင်နေထိုင်သူ	ကြားရွာမှလာသူ
ပုလဲကန်မြို့နယ်ဆရာမ	<input type="checkbox"/>	၆၇	ဆရာမ	<input type="checkbox"/>	<input type="checkbox"/>	လက်သမား	<input type="checkbox"/>	<input type="checkbox"/>
ဆက်တင်မြို့ဆရာမ	<input type="checkbox"/>	<input type="checkbox"/>	လက်ထောက်ကျွမ်းကျင်မှု	<input type="checkbox"/>	<input type="checkbox"/>	ပန်းချီ	<input type="checkbox"/>	<input type="checkbox"/>
လက်တင်မြို့ဆရာမ	<input type="checkbox"/>	<input type="checkbox"/>	အမျိုးသမီးကျွမ်းကျင်မှု	<input type="checkbox"/>	<input type="checkbox"/>	လှုပ်စစ်ဆိုင်ရာ	<input type="checkbox"/>	<input type="checkbox"/>
မြို့ဆရာမ	<input type="checkbox"/>	<input type="checkbox"/>	ဆရာမ	<input type="checkbox"/>	<input type="checkbox"/>	ရေကန်သွယ်သူ	<input type="checkbox"/>	<input type="checkbox"/>
အခြား	<input type="checkbox"/>	<input type="checkbox"/>	ပြင်သစ်ကျွမ်းကျင်မှုလုပ်သား (၁)/(၂)	<input type="checkbox"/>	<input type="checkbox"/>	ဝက်ပြင်ဆရာ	<input type="checkbox"/>	<input type="checkbox"/>
စုစုပေါင်း			မှတ်စုတ်			မှတ်စုတ်		

(ဃ) ကော့ရွာသို့ရောက်ရှိနိုင်သည့်လမ်းအခြေအနေ / ကော့ရွာတစ်ရွာသည် ၎င်း၏ကော့ရွာအုပ်စုနှင့် ဆက်သွယ်ထားသောလမ်းအခြေအနေ (အောက်ပါတို့ကိုစိုင်းပါ)

ကော့ရွာကြမ်းလမ်း ကော့ရွာလမ်း ကွန်ကရစ်လမ်း မော်တော်ဆိုင်ကယ်လမ်း
 ကော့ရွာခင်းလမ်း မြေသားလမ်း လူသွားလမ်း အခြား မရှိပါ

ကော့ရွာပုံစံအကျဉ်းချုပ်

(၁) လူထုပေါ်ပြူးစီမံကိန်းပထဝီပုံ ကျွန်ုပ်တို့ကော့ရွာတွင်ကော့ရွာပုံစံအကျဉ်းချုပ် စီမံကိန်းရှိပါသလား? ဝိုင်ဒါ ရှိပါသည်/မရှိပါ/မသိပါ

(၂) ရှိပါလျှင် ဤစီမံကိန်းကို မည်သည့် ခုနှစ်တွင်ပြင်ဆင်ခဲ့ပါသနည်း? နှစ် မသိပါ

(၃) ဤစီမံကိန်းကို မြို့နယ်မှအတည်ပြုခဲ့ပါသလား? မြို့နယ်သည်/မမြို့နယ် မသိပါ

(၄) ဝေပညာရေး

(၁) ဤကော့ရွာ၏ပထမဆုံးကော့ရွာအုပ်စု၏ပထမဆုံးပရိတ်ဆိုင်မည်မို့ကွာဝေးသနည်း? ဝိုင် ၆ / မသိပါ

(၂) ဤကော့ရွာမှ ၎င်းကော့ရွာအုပ်စုအထိသွားလာရာတွင်ကြာမြင့်သည့်အချိန်

မြောက်ဘက်မှ ၁.၃၀ နာရီ ထောက်လှမ်း/မော်တော်ဆိုင်ကယ်/မြေလျှင်/လမ်း/မော်တော်ဆိုင်/အခြား မရှိပါ စသည်တို့ဖြင့်သွားလျှင်ကြာမြင့်သည့်အချိန်

တောင်ဘက်မှ ၁.၃၀ နာရီ ထောက်လှမ်း/မော်တော်ဆိုင်ကယ်/မြေလျှင်/လမ်း/မော်တော်ဆိုင်/အခြား မရှိပါ စသည်တို့ဖြင့်သွားလျှင်ကြာမြင့်သည့်အချိန်

(၅) မော်တော်ဆိုင်ရာသဘာဝအေးအေးအေးအေး

ဤကော့ရွာတွင်မော်တော်ဆိုင်ကားကို သဘာဝအေးအေးအေးအေးကုရောက်ရှိပါသလား

ဝန်ရှိပါ မရှိပါ ရှိပါသည် ရှိပါသည် မရှိပါ



(က) ကျေးရွာတွင် ခွဲစည်ထားသော အဖွဲ့အစည်းများ

လူထုထက်မြက်စွာဆောင်ရွက်ရန် ကျေးရွာတွင် ကျေးရွာမှ ငြိမ်းချမ်းစွာ အစိုးရ(သို့) စွဲသားများကိုယ်တိုင်(သို့) စီမံကိန်းတင်စဉ်မှ ခွဲစည်ထားသည့် အဖွဲ့အစည်းများရှိပါသလား။

ကျေးရွာမိုင်စတား

အမည် သိန်းဝင်း

လက်မှတ် ၂၈၆ ဇူလိုင် ၁၁.၁.၂၀၁၆

လူထုထက်မြက်ရေး

အမည်

လက်မှတ် _____ ဇူလိုင်

ပီပံကိန်းစက်ဝန်း အချိန်ဇယား (ပုံစံ - ၈ - ၂)

လှည့်ပတ်သက်သက်ရောက်မှု အချိန်ဇယား (၂၀၂၁-၂၀၂၂)
 ပုံစံ ၈-၂

အချိန်ဇယား ၂၀၂၁-၂၀၂၂	နေရာအမျိုးအမည် ...	အချိန်ဇယား ...	အချိန်ဇယား ...	အချိန်ဇယား ...	အချိန်ဇယား ...	အချိန်ဇယား ...	အချိန်ဇယား ...	အချိန်ဇယား ...	အချိန်ဇယား ...
-------------------------	-----------------------	-------------------	-------------------	-------------------	-------------------	-------------------	-------------------	-------------------	-------------------

စက်ဝန်းအမျိုးအမည်	စက်ဝန်းအမျိုးအမည်		စက်ဝန်းအမျိုးအမည်		စက်ဝန်းအမျိုးအမည်		စက်ဝန်းအမျိုးအမည်		စက်ဝန်းအမျိုးအမည်
	စက်ဝန်းအမျိုးအမည်	စက်ဝန်းအမျိုးအမည်	စက်ဝန်းအမျိုးအမည်	စက်ဝန်းအမျိုးအမည်	စက်ဝန်းအမျိုးအမည်	စက်ဝန်းအမျိုးအမည်	စက်ဝန်းအမျိုးအမည်	စက်ဝန်းအမျိုးအမည်	
၁. ...	၁၀-၀၁-၂၀၂၆	၁၀-၀၁-၂၀၂၆	၁၄	၁၃	၂၇	၄၈	၄၈	၇၇၆	၁၅၇
၂. ...	၁၀-၀၁-၂၀၂၆	၁၀-၀၁-၂၀၂၆	၂၁	၂၇	၄၈	၄၈	၇၇၆	၁၅၇	
၃. ...	၁၀-၀၁-၂၀၂၆	၁၀-၀၁-၂၀၂၆	၂၀	၂၄	၄၄	၇၇၆	၁၅၇	၁၅၇	
၄. ...	၁၀-၀၁-၂၀၂၆	၁၀-၀၁-၂၀၂၆	၁၂	၂၈	၃၀	၇၇၆	၁၅၇	၁၅၇	
၅. ...	၁၀-၀၁-၂၀၂၆	၁၀-၀၁-၂၀၂၆	၇	၆	၃	၇၇၆	၁၅၇	၁၅၇	
၆. ...	၁၀-၀၁-၂၀၂၆	၁၀-၀၁-၂၀၂၆	၇	၆	၃	၇၇၆	၁၅၇	၁၅၇	

လူထုဝေဖန်ခြင်းစီမံကိန်း၊ စီမံကိန်းလက်ခံ
အစဉ်အဆက် ၃ ဇူလိုင် ၂၀၀၅

၆. နားထောင်ရေးအဖွဲ့အစည်း လုပ်ငန်းစဉ် အစရှိသည်။	၁၄.၃.၁၆	၁၄.၃.၁၆	၁၁	၆	၁၇	၆၆၀	၈၇၆
၆. နားထောင်ရေးအဖွဲ့အစည်း အစရှိသည်။	၁၁.၅.၁၆	၁၁.၅.၁၆	၇	၆	၁၃	၁၁၀၀	
၇. စီမံကိန်းလုပ်ငန်းစဉ် တိုးတက်မှု အစရှိသည် လက်ခံအစဉ်အဆက်	မရှိ	မရှိ	မရှိ	မရှိ	မရှိ		မရှိ
၇.၃. အစဉ်အဆက် ပထမအကြိမ်							
၇.၃.၂ အစဉ်အဆက် ဒုတိယအကြိမ်							
၇.၃.၃ အစဉ်အဆက် တတိယအကြိမ်							
၈. စီမံကိန်းလုပ်ငန်းစဉ် အစဉ်အဆက်အစရှိသည်။ အစဉ်အဆက် ၆၆ ၇၆၆၆၆							
၉. လူထုဝေဖန်ရေးအစဉ်အဆက်							

၅

လူ့ဘဝအတွက် အကျိုးရှိစေရန်အတွက်

အစီအစဉ် ၂၀၂၃-၂၀၂၄

အစီအစဉ်

အစီအစဉ်

အစီအစဉ်

အမည် ဦးစိုးမင်း

အဖွဲ့အစည်း အစိုးရ

အဖွဲ့အစည်းအဖွဲ့အစည်း

အဖွဲ့အစည်း

အဖွဲ့အစည်း

အဖွဲ့အစည်း အဖွဲ့အစည်း

ရက်စွဲ: ၂၀၂၀ ခုနှစ် ဇူလိုင်လ ၁၅ ရက် (၀၀:၀၀) နံနက်

မှတ်တမ်းတင်သူ

ဒေါ်ခင်မာမာ (အဖွဲ့ဝင်)

အစည်းအဝေးမှတ်တမ်း (ဒု - အကြိမ်)

၁၁.၁. ၂၀၁၆ ခုနှစ်၊ ဇူလိုင်လ ၁၀ ရက်နေ့တွင် သစ်ဖြူစင် ရွေးကောက်ပွဲ ဦးစီးဌာန၊ ရွေးကောက်ပွဲ ဦးစီးဌာန၊ ရွေးကောက်ပွဲ ဦးစီးဌာန၊ ရွေးကောက်ပွဲ ဦးစီးဌာန

တက်ရောက်သူ - သစ်ဖြူစင် ရွေးကောက်ပွဲ ဦးစီးဌာန၊ ရွေးကောက်ပွဲ ဦးစီးဌာန

အကြောင်းအရာ

၁၁.၁.၂၀၁၆ ခုနှစ်၊ ဇူလိုင်လ ၁၀ ရက်နေ့တွင် ဇူလိုင်လ ၁၀ ရက်နေ့တွင် ရွေးကောက်ပွဲ ဦးစီးဌာန၊ ရွေးကောက်ပွဲ ဦးစီးဌာန၊ ရွေးကောက်ပွဲ ဦးစီးဌာန၊ ရွေးကောက်ပွဲ ဦးစီးဌာန

ရွေးကောက်ပွဲ

ရွေးကောက်ပွဲ ဦးစီးဌာန၊ ရွေးကောက်ပွဲ ဦးစီးဌာန၊ ရွေးကောက်ပွဲ ဦးစီးဌာန၊ ရွေးကောက်ပွဲ ဦးစီးဌာန၊ ရွေးကောက်ပွဲ ဦးစီးဌာန၊ ရွေးကောက်ပွဲ ဦးစီးဌာန

ရွေးကောက်ပွဲ

ရွေးကောက်ပွဲ ဦးစီးဌာန၊ ရွေးကောက်ပွဲ ဦးစီးဌာန၊ ရွေးကောက်ပွဲ ဦးစီးဌာန၊ ရွေးကောက်ပွဲ ဦးစီးဌာန၊ ရွေးကောက်ပွဲ ဦးစီးဌာန၊ ရွေးကောက်ပွဲ ဦးစီးဌာန

အစည်းအဝေး

ရွေးကောက်ပွဲ ဦးစီးဌာန၊ ရွေးကောက်ပွဲ ဦးစီးဌာန၊ ရွေးကောက်ပွဲ ဦးစီးဌာန၊ ရွေးကောက်ပွဲ ဦးစီးဌာန၊ ရွေးကောက်ပွဲ ဦးစီးဌာန၊ ရွေးကောက်ပွဲ ဦးစီးဌာန

ബർമൻ ട്രൂ. ഫ്ലാഗ് ഫുൾ ഫുൾ: ബ്രോ: ഈ റീലിംഗ് റെൻഡിംഗ്

- ① ട്രിപ്പിംഗ്
- ② റിപ്പോർട്ട്

ഡെവലപ്:

- ① ട്രിപ്പിംഗ്
- ② റിപ്പോർട്ട്

ബർ. ന്യൂസ് ന്യൂസ്

- ① ട്രിപ്പിംഗ്
- ② റിപ്പോർട്ട്

വെൽഫെയർ: റിപ്പോർട്ട്

- ① ട്രിപ്പിംഗ്
- ② റിപ്പോർട്ട്

ഒരു റെപ്പോർട്ട്: റിപ്പോർട്ട് (3) റിപ്പോർട്ട് റെപ്പോർട്ട്

ഡെവലപ്. റെപ്പോർട്ട്
റിപ്പോർട്ട്
2023

