

ပြည်ထောင်စုသမ္မတမြန်မာနိုင်ငံတော်အစိုးရ
စိုက်ပျိုးရေး၊ မွေးမြူရေးနှင့် ဆည်မြောင်းဝန်ကြီးဌာန
ကျေးလက်ဒေသဖွံ့ဖြိုးတိုးတက်ရေးဦးစီးဌာန

ကျွန်းစုမြို့နယ်



လူထုပဟိုပြုစီမံကိန်း
National Community Driven Development Project
(NCDDP)



ကျေးရွာဖွံ့ဖြိုးရေးအစီအစဉ်
Village Development Plan (VDP)

စမ်းသပ်ကျေးရွာ၊ ဝါရစ်ကျေးရွာအုပ်စု

မာတိကာ

စဉ်	အကြောင်းအရာ	စာမျက်နှာ
၁	ကျွန်းစုမြို့နယ်မြေပုံ	၁
၂	ကျေးရွာအုပ်စုမြေပုံ	၂
၃	ကျေးရွာအုပ်စုတွင် ပါဝင်သောကျေးရွာများစာရင်း	၂
၄	လူထုပူးပေါင်းပါဝင်သောဆန်းစစ်ခြင်းနှင့် အကဲဖြတ်ခြင်းလုပ်ငန်းစဉ်	၃
၅	လူမှုနှင့် အရင်းအမြစ်ပြုမြေပုံ	၃
၆	လူမှုနှင့် အရင်းအမြစ်ပြုမြေပုံအပေါ် သုံးသပ်ချက်	၄
၇	ရာသီခွင်ပြုပြင်ကွဲဒီဇိုင်း	၆
၈	ရာသီခွင်ပြုပြင်ကွဲဒီဇိုင်းအပေါ် သုံးသပ်ချက်	၆
၉	အဖွဲ့အစည်းချိတ်ဆက်ပြုမြေပုံ	၇
၁၀	အဖွဲ့အစည်းချိတ်ဆက်ပြုမြေပုံအပေါ် သုံးသပ်ချက်	၈
၁၁	ပြဿနာသစ်ပင်	၉
၁၂	ပြဿနာသစ်ပင်များအပေါ် သုံးသပ်ချက်	၉
၁၃	ပင့်ကူအိမ်မြေပုံ	၁၀
၁၄	ပင့်ကူအိမ်မြေပုံအပေါ် သုံးသပ်ချက်	၁၀
၁၅	ကြွယ်ဝမှုပြုလောင်း	၁၂
၁၆	ကြွယ်ဝမှုပြုလောင်းအပေါ် သုံးသပ်ချက်	၁၂
၁၇	အသက်မွေးဝမ်းကြောင်းပြုလောင်း	၁၃
၁၈	အသက်မွေးဝမ်းကြောင်းပြုလောင်းအပေါ် သုံးသပ်ချက်	၁၄
၁၉	မှတ်တမ်းခါတ်ပုံများ	၁၅
၂၀	ကော်မတီဝင်များစာရင်း	၁၇
၂၁	ကျေးရွာအခြေခံအချက်အလက်များ (ပုံစံ - စ - ၁)	၁၈
၂၂	စီမံကိန်းစက်ဝန်းအချိန်ဇယား (ပုံစံ စ-၂)	၂၁
၂၃	ကျေးရွာဖွံ့ဖြိုးရေးဦးစားပေးအစီအစဉ် (ပုံစံ စ-၃)	၂၃
၂၄	ကျေးရွာအုပ်စုစီမံကိန်းလုပ်ငန်းခွဲရွေးချယ်ခြင်း (ပုံစံ စ-၄)	၂၆
၂၅	အစည်းအဝေးမှတ်တမ်းများ	၂၉
၂၆	ကဏ္ဍအလိုက် ဖွံ့ဖြိုးရေးဦးစားပေးလုပ်ငန်းများ	၃၁

ကျွန်းစုမြို့နယ်အခြေပြမြေပုံ

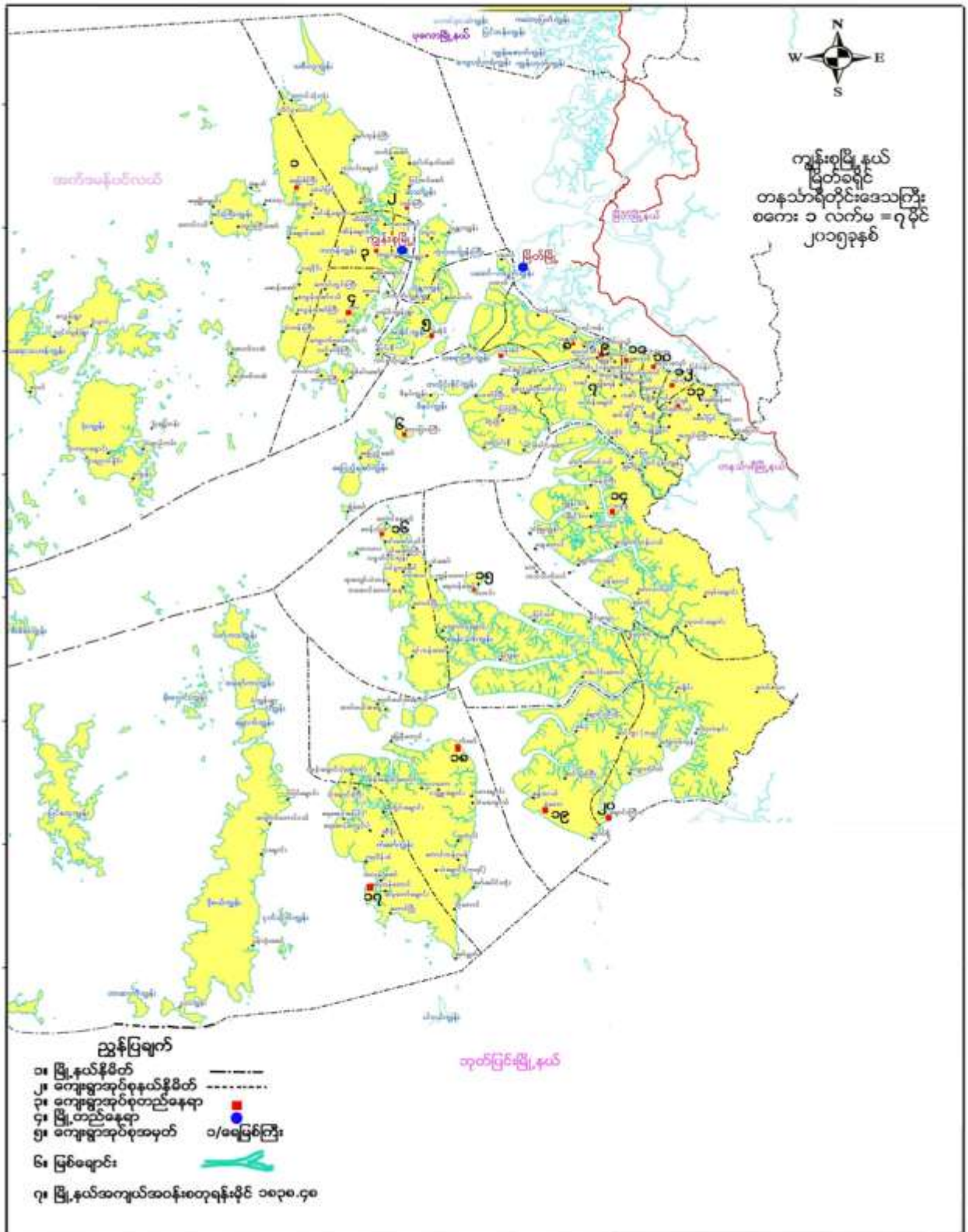

ကျေးရွာအုပ်စုမြေပုံ

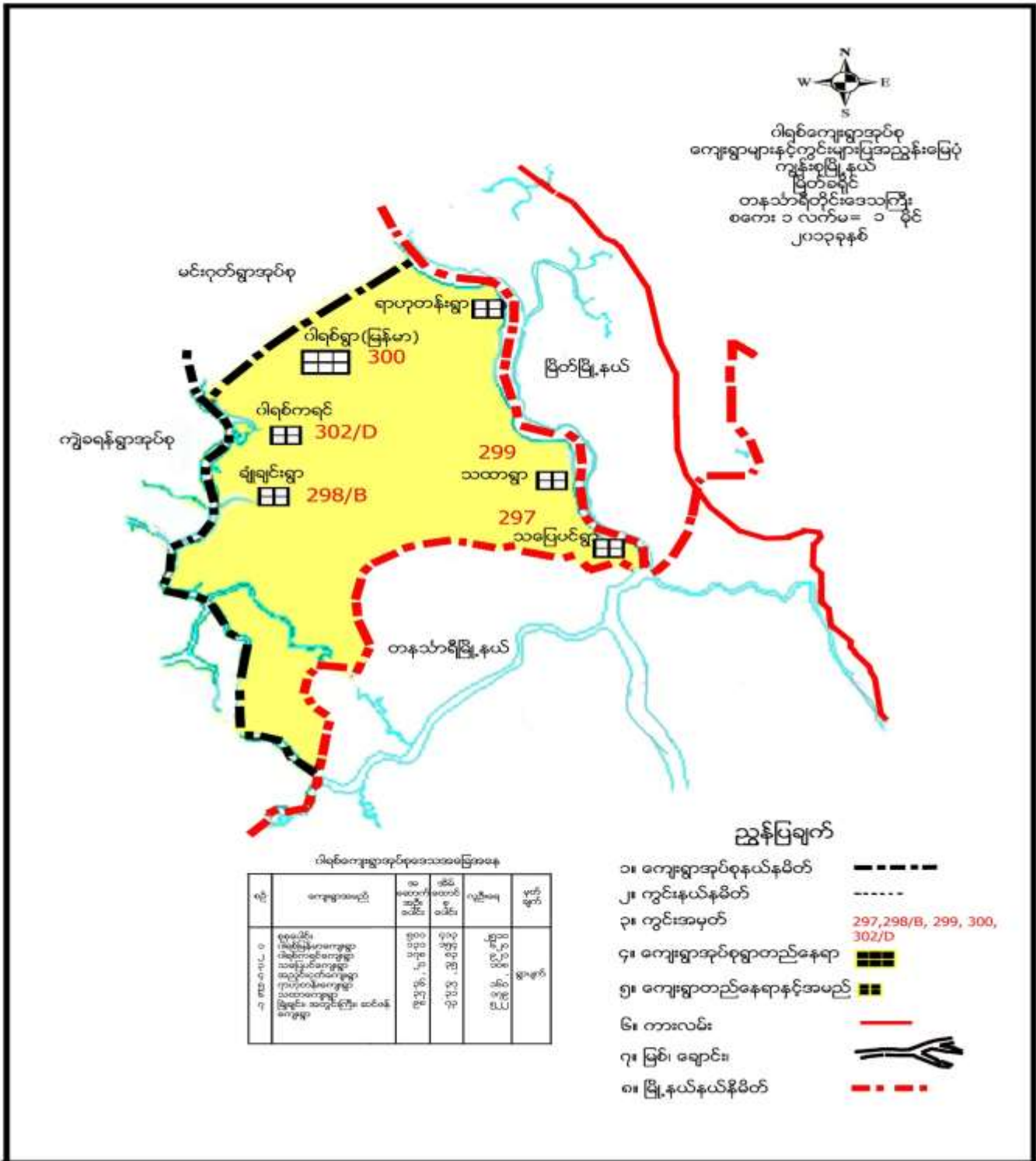

ကျေးရွာအုပ်စုအတွင်းပါဝင်သော ကျေးရွာများ

- ၁- ဝါရစ် (မြန်မာ)ကျေးရွာ
- ၂- ဝါရစ် (ကရင်) ကျေးရွာ
- ၃- ရာဟုတန်း (စမ်းသစ်) ကျေးရွာ
- ၄- သပြေပင်ကျေးရွာ
- ၅- သထာကျေးရွာ
- ၆- ချုံချင်းကျေးရွာ

လူထုပူးပေါင်းပါဝင်သော လူမှုဆန်းစစ်ခြင်းနှင့် အကဲဖြတ်ခြင်း လုပ်ငန်းစဉ် (PSA/PRA) အကျဉ်းချုပ်

စဉ်	အသုံးပြုခဲ့သော PRA Tool များ
၁	လူမှုနှင့်အရင်းအမြစ်ပြမြေပုံ
၂	ရာသီခွင်ပြ ပြက္ခဒိန်
၃	အဖွဲ့အစည်းချိတ်ဆက်မှုပြမြေပုံ
၄	ပြဿနာသစ်ပင်
၅	ပင့်ကူအိမ်မြေပုံ
၆	ကြွယ်ဝမှုပြဇယား
၇	အသက်မွေးဝမ်းကြောင်းပြမြေပုံ

လူမှုနှင့်အရင်းအမြစ်ပြမြေပုံ





လူမှုရေးပြမြေပုံအပေါ် သုံးသပ်ချက်

- နေ့စွဲ - ၁၁.၁.၂၀၁၆
- စတင်ချိန် - (၉း၀၀)နာရီ
- ပြီးဆုံးချိန် - (၁၂း၀၀)နာရီ
- ကြာချိန် - (၃) နာရီ
- နေရာ - စမ်းသစ်ရွာအလယ်ပိုင်း

တနင်္သာရီတိုင်းဒေသကြီး၊ ကျွန်းစုမြို့နယ်၊ ဝါရစ်အုပ်စု၊ စမ်းသစ်ကျေးရွာ ရွာလယ်ပိုင်းတွင် ပြုလုပ်သော အစည်းအဝေးကို ကော်မတီဝင်များနှင့် ကျေးရွာလူထုများ ပူးပေါင်းပါဝင်အားတက်စွာ ဆွေးနွေးခဲ့ပါသည်။ စမ်းသစ်ကျေးရွာသည် ရွာငယ်တစ်ရွာဖြစ်ပြီး စည်းလုံးညီညွတ်မှုရှိသော ရွာလည်းဖြစ်ပါသည်။ အိမ်ခြေ (၃၀) ကျော်သာရှိပြီး ဆင်းရဲသောရွာလည်းဖြစ်ပါသည်။ လူဦးရေမှာ (၂၁၂)ဦးသာရှိပါသည်။ စမ်းသစ်ရွာသည် တနင်္သာရီမြစ်ရိုးတလျှောက်တွင် တည်ရှိပြီး ရွာ၏ဘုန်းကြီးကျောင်းသည် တောင်ဘက်တွင်ရှိပါသည်။ ထိုကျေးရွာတွင် ဗုဒ္ဓဘာသာဝင်များသာ နေထိုင်ကြပါသည်။ ကျေးရွာ စာသင်ကျောင်းသည် ရွာအလယ်ပိုင်းတွင်တည်ရှိသောကြောင့် ကျောင်းသား၊သူများသွားလာရ အဆင်ပြေပါသည်။ ပထမနှစ်တွင် ကျေးရွာဆိပ်ခံတံတားကို လူထုဗဟိုပြုစီမံကိန်းမှ ဆောက်လုပ်ပေးခြင်း၊ ဒုတိယနှစ်တွင် ကျေးရွာအတွင်းရှိလမ်းများကို ဆောက်လုပ်ပေးခြင်းကြောင့် ကျေးရွာသူ၊သားများ သွားလာရ လွယ်ကူပြီးလူနေမှု အဆင့်အတန်းမြင့်မားလာသည်ကို တွေ့မြင်ရပါသည်။ လူထုဗဟိုပြုစီမံကိန်းမတိုင်ခင်က ကျေးရွာစီးပွားရေး၊ ပညာရေး၊ ကျန်းမာရေး အစစအရာရာ နိမ့်ကျသောကျေးရွာ ဖြစ်ပါသည်။

စီးပွားရေး

စမ်းသစ်ကျေးရွာ၏ စီးပွားရေးအခြေအနေကိုကြည့်လျှင် လယ်ယာလုပ်သမား၊တောင်ယာလုပ်သမား၊ ဥယျာဉ် လုပ်သမား၊ တံငါလုပ်သမား၊ နေ့စားအလုပ်သမားများရှိသော ရွာလည်းဖြစ်ပါသည်။ တံငါအလုပ်သမားများသည် ရွာအရှေ့ဘက်တွင်ရှိသော တနင်္သာရီမြစ်ကို အခြေခံပြီးတော့တံငါလုပ်ငန်းကို လုပ်ကိုင်ကြပါသည်။ ဆင်းရဲသမား ပေါများသောကြောင့် ကျား၊ခွေးအလုပ်သမားများပါသည်။ ဥယျာဉ်၊ လယ်ယာပိုင်သူများသည် ဘိုးဘွားအစဉ်အဆက် အမွေပေးခဲ့သော သူများဖြစ်၍ သူများထက်စာလျှင် အနည်း အဆင်ပြေသည်ကို တွေ့မြင်ရပါသည်။ ထို့ကြောင့် ဥယျာဉ် လယ်ယာပိုင်သူများထံတွင် နေ့စား အလုပ်ဝင်လုပ်ကြပါသည်။ ဥယျာဉ်ခြံမြေ လုပ်ငန်းနားသောအချိန်တွင် တံငါ လုပ်ငန်းကို အဓိကထားလုပ်ကိုင် ကြပါသည်။

လမ်းပမ်းဆက်သွယ်ရေး

စမ်းသစ်ကျေးရွာ လူမှုရေးအခြေအနေကိုကြည့်လျှင် ကျေးရွာချင်းဆက်ရွာများ မရှိသဖြင့်လူမှုရေး နှောင့်နှေးပြီး အသိပညာနည်းပါးပြီး ခေတ်နောက်ကျသည့်ရွာလည်းဖြစ်ပါသည်။ ထို့ကြောင့်မူလတန်းကျောင်းပြီးသော ကလေး ငယ်များသည် အုပ်စုရွာဖြစ်သော ဝါရစ်(မြန်မာ)ကျေးရွာသို့ လှေငယ်များစီးကာပညာသွားသင် ကြရပါသည်။ မိုးရာသီတွင် ကလေးငယ်များသည် ကျောင်းတက်ရခက်ခဲပြီး အသက်အန္တရာယ်များပါ ကြုံတွေ့နေရ ပါသည်။



ပညာရေး

စမ်းသပ်ကျေးရွာတွင် ပညာရေးဖြင့်ကြည့်လျှင် မူလတန်းသာရှိပြီး လေးတန်းအောင်လျှင် တခြားနေရာများသို့ သွားရောက်ပညာသင်ကြားရပါသည်။ ထို့ကြောင့် ထိုကျေးရွာတွင်ငွေကြေး မတတ်နိုင်သော မိသားစုများတွင် ပညာကိုဆက်လက်သင်ကြားပေးရန် တတ်နိုင်မှုမရှိခြင်း၊ ပညာတတ်များရှားပါးခြင်းများ ကိုကြုံတွေ့ရပါသည်။ ထို့ကြောင့် ထိုကျေးရွာတွင် မူလတန်းအောင်ပြီးပညာကို ဆက်လက်သင်ကြားမှုမရဘဲ ကျောင်းထွက်ပြီးမိသားစု စီးပွားရေးကို ဝိုင်းကူလုပ်ကိုင်ကြပါသည်။ ထို့ကြောင့် အသိဉာဏ်၊ ဗဟုသုတနည်းပါးလာသည်။ မိုးရာသီတွင် ကျောင်းသား၊ ကျောင်းသူများအနေဖြင့် အခြားနေရာသို့ သွားရောက်ပညာသင်ကြားရ သောကြောင့် ပညာရေး နှောင့်နှေးခြင်းများ ကိုကြုံတွေ့ရပါသည်။

ကျန်းမာရေး

စမ်းသပ်ကျေးရွာ၏ ကျန်းမာရေးအရ မြေပုံသုံးသပ်ချက်ကိုကြည့်လျှင် မြို့နှင့်အလှမ်းဝေးသောရွာဖြစ်သောကြောင့် ကျန်းမာရေးအတွက် အဆင်မပြေပါ။ ထိုကျေးရွာတွင် ဆင်းရဲသမားပေါများသောကြောင့် ကျန်းမာရေးတခုဖြစ်ခဲ့လျှင် ကျေးရွာအတွင်းရှိ ဆေးမှီးတိုများဖြင့်သာ ကုသကြရပါသည်။ ထို့ကြောင့်အသက်အန္တရာယ် အတွက်အမြဲစိုးရိမ် ပူပန်နေကြရပါသည်။ ကျေးရွာတွင်း လမ်းပမ်းဆက်သွယ်ရေးခက်ခဲခြင်း၊ ကျေးရွာဆေးပေးခန်းမရှိ၊ ညသန်းခေါင် အချိန်တွင် ကျန်းမာရေး တခုဖြစ်ခဲ့ လျှင် ဆေးကုသခံယူရန် အလွန်ပင်ခက်ခဲလှပါသည်။ ထို့ကြောင့်လေဒီယိုမှ လာသော ကျန်းမာရေးပညာပေးများ ကိုသာနားထောင်ကြရသည်။ ကျေးလက်အိမ်သာ သန့်ရှင်းမှုမရှိသဖြင့် ဝမ်းလျှော၊ ဝမ်းပျက်ရောဂါများ မကြာခဏ ကြုံတွေ့ရပါသည်။

အနစ်ချုပ်

စမ်းသပ်ကျေးရွာ တစ်ရွာလုံးလမ်းပမ်းဆက်သွယ်ရေး ကောင်းမွန်လာစေရန်နှင့် ကျေးလက်အိမ်သာများ ဆောက်လုပ်ရန်မရှိသဖြင့် ပညာရေး၊ ကျန်းမာရေး၊ စီးပွားရေး၊ လူမှုရေး အစစအရာရာနှောင့်နှေးပြီး ဗဟုသုတနည်းပါးခြင်း အလုပ်အကိုင်အခွင့်အလမ်းများ ရှားပါးခြင်းကို ကြုံတွေ့ရပါသည်။

ပါဝင်ဆွေးနွေးသူ ကျား - ၅ ၊ မ - ၅

ဦးဆောင်ဆွေးနွေးသူ - ဒေါ်စိမာလင်း

ရာသီခွင်ပြ ပြက္ခဒိန်

ရက်စွဲ - ၂၀၁၂.၂.၂၀

ရာသီခွင်ပြက္ခဒိန် ၂၀၂၂ ခု ဥပဒေချက်ပြဋ္ဌာန်းရေး

စမ်းသပ်ကျေးရွာ

အချက်အလက်	မတ်	ဧပြီ	မေ	ဇွန်	ဇူလိုင်	အောက်တိုဘာ	နိုဝင်ဘာ	ဇန်နဝါရီ	ဖေဖော်ဝါရီ	မတ်	ဧပြီ	မေ
ရာသီဥတု												
ပွဲတော်သဘင်	သရက်ပွဲ	မုဆိုးပွဲ	မုဆိုးပွဲ	မုဆိုးပွဲ	-	-	မုဆိုးပွဲ	မုဆိုးပွဲ	-	မုဆိုးပွဲ	-	-
ရောဂါ	မုဆိုးပွဲ	မုဆိုးပွဲ	မုဆိုးပွဲ	မုဆိုးပွဲ	မုဆိုးပွဲ	မုဆိုးပွဲ	မုဆိုးပွဲ	မုဆိုးပွဲ	မုဆိုးပွဲ	မုဆိုးပွဲ	မုဆိုးပွဲ	မုဆိုးပွဲ
ဝင်ငွေ												
ထွက်ငွေ												
ရေ												

နှိုင်းယှဉ်ရေးရာဌာန ၂၀၂၂ ခု ဧပြီလအတွက်
 ပါဝင်ဆွေးနွေးသူ - ကျား - ၄
 မ - ၉

ရာသီခွင်ပြ ပြက္ခဒိန်အပေါ်သုံးသပ်ချက်

- နေ့စွဲ - ၁၁.၁.၂၀၁၆
- စတင်ချိန် - (၂:၀၀)နာရီ
- ပြီးဆုံးချိန် - (၃:၀၀)နာရီ
- ကြာချိန် - (၁:၀၀)နာရီ
- နေရာ - စမ်းသပ်ကျေးရွာ၊ ရွာလယ်ပိုင်း

တနင်္သာရီတိုင်းဒေသကြီး၊ ကျွန်းစုမြို့နယ်၊ ဝါရစ်အုပ်စု၊ စမ်းသပ်ကျေးရွာ၊ ရွာလယ်ပိုင်းတွင် နေ့လည် (၂:၀၀)နာရီ အချိန်တွင် ရာသီခွင်ပြဇယားသုံးသပ်ချက် အစည်းအဝေးကို ကျင်းပခဲ့ပါသည်။

စမ်းသပ်ကျေးရွာ၏ အဓိကရာသီဥတုမှာ တန်ခူး၊ ကဆုန်လနှင့် သီတင်းကျွတ်၊ တန်ဆောင်မုန်း၊ နတ်တော်၊ တပို့တွဲ၊ တပေါင်းလအထိ နေသာပြီး လယ်ယာလုပ်ငန်းများလုပ်ကိုင်ပြီး စပါးရိတ်သိမ်းချိန်ဖြစ်ပြီး၊ ပွဲတော်သဘင် ပေါများခြင်း၊ ကျေးရွာအတွင်းဝင်ငွေပေါများသောလများဖြစ်ပြီး၊ စည်ကားသောလများလည်း ဖြစ်ကြပါသည်။ ထိုအချိန်တွင် ရာသီထွက်သီးနှံများပေါများသော အချိန်ဖြစ်သောကြောင့် အဆင်ပြေသောလများ ဖြစ်ပါသည်။ ထိုလများသည် သောက်သုံးရေရှားပါးသော လများလည်းဖြစ်ပါသည်။

နယုန်၊ ဂါဆို၊ ဂါခေါင်၊ တော်သလင်းလများသည် မိုးများသောလများဖြစ်ပြီး လယ်ယာထွန်ယက်စိုက်ပျိုးသော လများဖြစ်ပါသည်။ ထိုလများတွင် ကျန်းမာရေး မကောင်းသောလများဖြစ်ပါသည်။ အဓိကဖြစ်သော ရောဂါများမှာ ငှက်ဖျား၊ တုတ်ကွေး၊ အအေးမိရောဂါများ ဖြစ်ပါသည်။ ထိုလများသည် အလုပ်အကိုင်ရှားပါးသောလများ ဖြစ်ပြီးဝင်ငွေမရှိသောလများလည်းဖြစ်သောကြောင့် စီးပွားရေးအကြပ်အတည်း ဖြစ်သောလများဖြစ်ကြပါသည်။ ထိုလ များသည် သောက်သုံးရေ ပေါများသောလများဖြစ်သော်လည်း ဝင်ငွေထွက်ငွေ မျှတမှုမရှိထွက်ငွေက ပိုများခြင်းကို ကြုံတွေ့ရပါသည်။

အနှစ်ချုပ်

စမ်းသစ်ကျေးရွာ၏ အဓိကအသက်မွေးဝမ်းကြောင်းမှာ မိုးရာသီတွင်စပါးစိုက်ခြင်း လုပ်ငန်းများကိုလုပ် ကိုင်ကြပါသည်။ ထိုအချိန်တွင် လယ်ယာပိုင်ရှင်များထံတွင် အလုပ်လက်မဲ့ အမျိုးသမီး၊ အမျိုးသားများ နေ့စားဝင်လုပ်ကြရပါသည်။ သို့သော်လည်း လူထုဗဟိုပြုစီမံကိန်းကဲ့သို့ နေ့စားလုပ်အားခ ဝင်လုပ်လျှင် အမျိုးသား၊ အမျိုးသမီး တန်းတူငွေကြေးမရဘဲ အမျိုးသားများကိုပိုပေးကြပါသည်။ နေ့စားဝင်လုပ်လျှင် အမျိုးသားများကိုသာ ဦးစားပေးခေါ်ခြင်းများ ကြုံတွေ့ရသောကြောင့် အမျိုးသမီးများမှာ အမျိုးသားများကဲ့သို့ အလုပ်အကိုင်အခွင့်အလမ်း နည်းပါးပါသည်။

- ဦးဆောင်ဆွေးနွေးသူ - ဒေါ်စိမာလင်း
- ပါဝင်ဆွေးနွေးသူ - ကျား - ၄၊ မ - ၉

အဖွဲ့အစည်းချိတ်ဆက်ပြမြေပုံ





အဖွဲ့အစည်းချိတ်ဆက်မှုပြုပြင်ပုံအပေါ် သုံးသပ်ချက်

- နေ့စွဲ - ၁၀.၁.၂၀၁၆
- စတင်ချိန် - ညနေ(၅း၁၀)နာရီ
- ပြီးဆုံးချိန် - (၅း၃၀)နာရီ
- နေရာ - စမ်းသစ်ကျေးရွာ၊ ရွာလယ်ပိုင်း

တနင်္သာရီတိုင်းဒေသကြီး၊ ကျွန်းစုမြို့နယ်၊ ဝါရစ်အုပ်စု၊ စမ်းသစ်ကျေးရွာ၊ ရွာလယ်ပိုင်းတွင် ချိတ်ဆက်မှုဇယား သုံးသပ်ချက် အစည်းအဝေးကို (၅း၁၀) နာရီတွင် ကျင်းပခဲ့ပါသည်။

စမ်းသစ်ကျေးရွာ၏ ချိတ်ဆက်မှုပြုဇယားကို ကြည့်ခြင်းအားဖြင့် စမ်းသစ်ကျေးရွာ အတွင်းရှိသော အဖွဲ့အစည်းများမှာ ကျေးရွာလူထု၊ အိမ်ထောင်ငယ်အဖွဲ့၊ မိန်းမကြီးအဖွဲ့၊ အမျိုးသမီးရေးရာအဖွဲ့၊ လူထုဗဟိုပြု စီမံကိန်းကော်မတီ၊ ကာလသား၊ ကာလသမီး၊ မီးသတ်၊ ပြည်ခိုင်ဖြိုး၊ NLD၊ ဂေါပကအဖွဲ့၊ အုပ်ချုပ်ရေးအပိုင်း ထိုအဖွဲ့များသည် ကျေးရွာအတွင်းရှိ ကျေးရွာလူထုနှင့်ချိတ်ဆက်သော အဖွဲ့အစည်းများဖြစ်ပြီး ကျေးရွာဖွံ့ဖြိုးရေး စီမံချက်အတွက် ပူးပေါင်းလုပ်ဆောင်သော အဖွဲ့အစည်းများဖြစ်ပါသည်။ ထိုအဖွဲ့အစည်းများကို ကြည့်ခြင်းအားဖြင့် သာရေး၊ နာရေး၊ ဘာသာရေး၊ လူမှုရေးပိုင်းတွင် အားတက်သရော ပူးပေါင်းလုပ်ဆောင် ကြသည်ကိုတွေ့ရှိရပါသည်။

ပြင်ပအဖွဲ့အစည်းများမှာ အပြင်မှလာပြီး ထိုကျေးရွာကိုထောက်ပံ့သော အဖွဲ့အစည်းများဖြစ်ပါသည်။ ထိုအဖွဲ့အစည်းများမှာ လူထုဗဟိုပြုစီမံကိန်း (ကမ္ဘာ့ဘဏ်)၊ ငှက်ဖျားတိုက်ဖျက်ရေးအဖွဲ့၊ သမဝါယမအသင်း အဖွဲ့အစည်းတို့ဖြစ်ပါသည်။ ထိုအဖွဲ့အစည်းများသည် ပြင်ပမှလာသောအဖွဲ့အစည်းများဖြစ်ပြီး ကျေးရွာအတွင်း လိုအပ်သော နေရာများတွင် ထောက်ပံ့ပေးသော အဖွဲ့အစည်းများဖြစ်ကြပါသည်။

အနှစ်ချုပ်

ထိုချိတ်ဆက်မှုပြုဇယားကို ကြည့်ခြင်းအားဖြင့် အဖွဲ့များအားလုံးသည် ရပ်ရေး၊ ရွာရေး ကိစ္စများကို စည်းလုံးညီညွတ်စွာ လုပ်ဆောင်ကြသည်ကို တွေ့မြင်ရပါသည်။

ပါဝင်ဆွေးနွေးသူ - ကျား - ၁၀ ၊ မ- ၁၀

ပြဿနာသစ်ပင်



ပြဿနာသစ်ပင်အပေါ်သုံးသပ်ချက်

- နေ့စွဲ - ၁၀.၁.၂၀၁၆
- စတင်ချိန် - နေ့ (၁၂)နာရီ
- ပြီးဆုံးချိန် - (၁၂:၃၀)နာရီ
- နေရာ - စမ်းသစ်ရွာ၊ ရွာလယ်ပိုင်း

တနင်္သာရီတိုင်းဒေသကြီး၊ ကျွန်းစုမြို့နယ်၊ ဝါရစ်အုပ်စု၊ စမ်းသစ်ကျေးရွာတွင် ပြုလုပ်ခဲ့သော ပြဿနာဦးစားပေး အစည်းအဝေးကို နေ့(၁၂)နာရီတွင် ပြုလုပ်ခဲ့ပါသည်။ စမ်းသစ်ကျေးရွာ လမ်းမကောင်းခြင်း အခက်ခဲပြဿနာမှာ လမ်းပြုပြင်မှုနည်းပါးခြင်း၊ ငွေကြေးပြဿနာရှိခြင်း၊ ဦးဆောင်မှုနည်းပါးခြင်းတို့ဖြစ်ပါသည်။ လမ်းမကောင်းခြင်းကြောင့် ဖြစ်ပေါ်လာသောအဓိက အကျိုးဆက်များမှာ စီးပွားရေးနှောင့်နှေးခြင်း၊ ကူးသန်းရောင်းဝယ်မှု နှိမ်ခြင်း၊ ကျန်းမာရေးခက်ခဲခြင်း၊ ရွာသူရွာသားများနှင့် ကျောင်းသူများတွင် သွားရလာရ ခက်ခဲခြင်းများတွေ့ရပါသည်။ ထိုအခက်ခဲများကြုံတွေ့ရသောကြောင့် လူနေမှု အဆင့်အတန်းနိမ့်ကြနော့သည်ကို တွေ့မြင်ရပါသည်။

ပါဝင်ဆွေးနွေးသူ ကျား - ၁၀ ၊ မ - ၄

ပင့်ကူအိမ်မြေပုံ

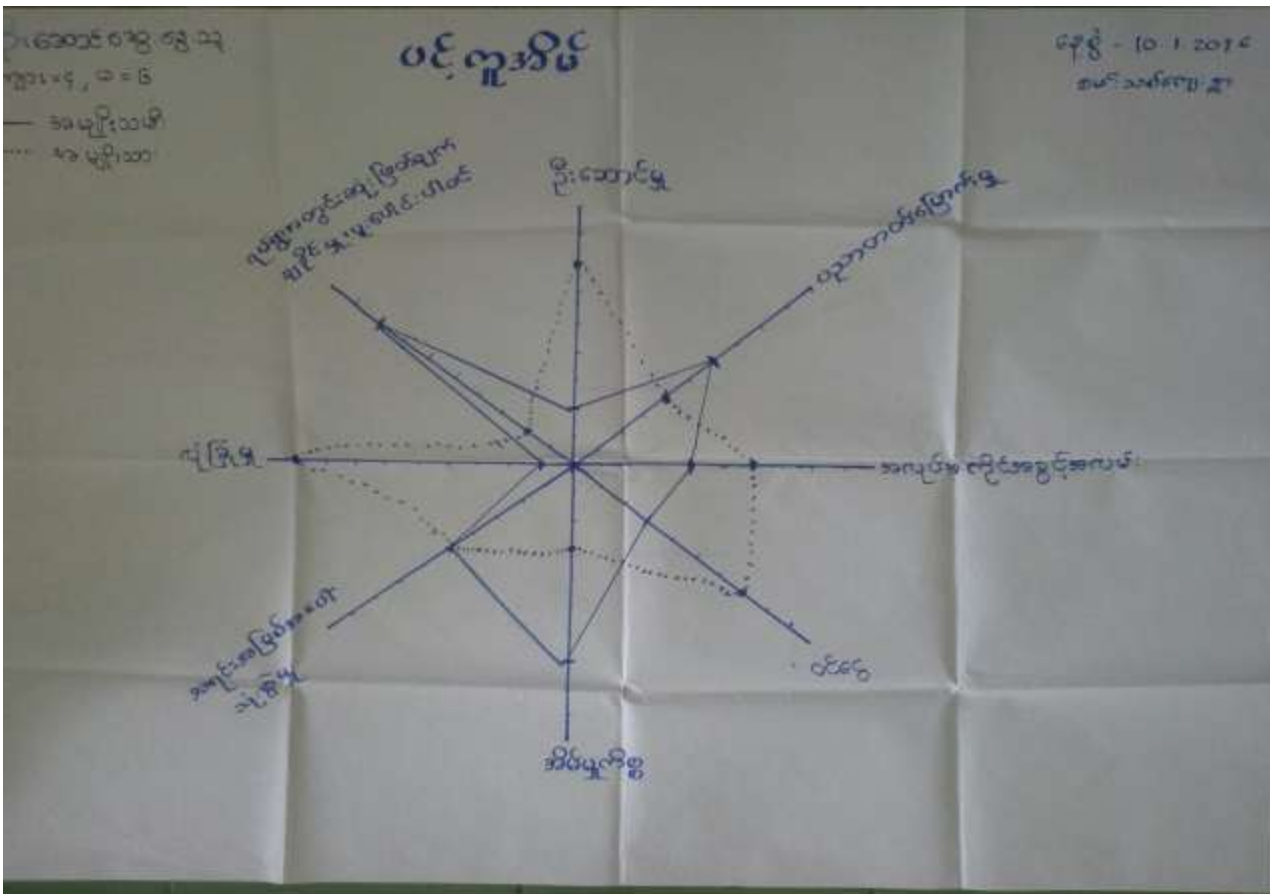

ပင့်ကူအိမ်မြေပုံအပေါ် သုံးသပ်ချက်

- နေ့စွဲ - ၁၀.၁.၂၀၁၆
- စတင်ချိန် - (၆:၀၀)နာရီ
- ပြီးဆုံးချိန် - (၆:၃၀)နာရီ
- နေရာ - စမ်းသပ်ရွာ၊ ရွာလယ်ပိုင်း

တနင်္သာရီတိုင်းဒေသကြီး၊ ကျွန်းစုမြို့နယ်၊ ဝါရစ်အုပ်စု၊ စမ်းသစ်ကျေးရွာ၊ ရွာလယ်ပိုင်းတွင် (၆:၀၀)နာရီ တွင်ပင့်ကူအိမ်ပြဇယား သုံးသပ်ချက်အစည်းအဝေး ကိုစတင်ခဲ့ပါသည်။ စမ်းသစ်ကျေးရွာ၏ ပင့်ကူအိမ်ပြဇယား သုံးသပ်ချက်ကို ကြည့်ခြင်းအားဖြင့် အမျိုးသားနှင့် အမျိုးသမီးနှိုင်းယှဉ်ပြီး စတင်ရေးဆွဲခဲ့ပါသည်။ ပထမဦးစွာ အမျိုးသမီးနှင့် အမျိုးသားအခန်းကဏ္ဍကို ခေါင်းစဉ်ကြီး (၈) ခုဖြင့်ရေးဆွဲခဲ့ပါသည်။

- ၁။ ဦးဆောင်မှုအပိုင်းတွင် အမျိုးသမီးများသည် ပါဝင်မှုနည်းပြီး အနောက်တွင်ကျန်ရစ်ခဲ့ပါသည်။
- ၂။ စာပေတတ်မြောက်မှုပိုင်းတွင် အမျိုးသမီးများက အမျိုးသားများထက် ပိုမိုအားသာနေခြင်း၊ ပညာရေးကို ဦးစားပေးသင်ယူခွင့် ရခြင်းများကိုတွေ့မြင်ရပါသည်။



၃။ အလုပ်အကိုင်အခွင့်အလမ်းတွင် အမျိုးသမီးသည် အမျိုးသားထက် အလုပ်အကိုင်အခွင့်အလမ်း ရရှိမှုနည်းခြင်း၊ အလုပ်ခန့်ထားရန်အမျိုးသမီးများအား ခန့်ထားမှုနည်းခြင်း၊ အမျိုးသမီးကိုအလုပ်ခန့်ထားမည်ဆိုလျှင်လည်း အမျိုးသားများထက် လုပ်အားခများ ရနည်းခြင်းများကို တွေ့မြင်ရပါသည်။

၄။ ဝင်ငွေရှာဖွေနိုင်မှုကို ကြည့်လျှင် အမျိုးသမီးများက ရှာဖွေနိုင်မှုနည်းသည်ကိုတွေ့ရပါသည်။ အဘယ်ကြောင့်ဆိုသော် အမျိုးသမီးများအားခန့်အပ်ထားမည်ဆိုလျှင် အမျိုးသားများထက် လုပ်အားခနည်းခြင်း၊ အလုပ်ခန့်အပ်မှုနည်းခြင်းကြောင့် အမျိုးသမီးများမှ ဝင်ငွေနည်းပါးပြီး အမျိုးသားများမှ ဝင်ငွေပိုမိုကောင်းမွန်သည်ကို တွေ့မြင်ရပါသည်။

၅။ အိမ်မှုကိစ္စပိုင်နိုင်မှုတွင် အမျိုးသားများထက် အမျိုးသမီးများက ပိုမိုပြုလုပ်နိုင်ခြင်း၊ အစစအရာရာ အမျိုးသမီးများ ဦးဆောင်လုပ်ကိုင်နိုင်ခြင်း များကိုတွေ့မြင်ရပါသည်။

၆။ အရင်းအမြစ်အပေါ်သုံးစွဲနိုင်မှုတွင် အမျိုးသမီးနှင့် အမျိုးသားများသည်တန်းတူ အခွင့်အရေးသုံးစွဲခွင့်ရှိသည်ကို တွေ့မြင်ရပါသည်။ အဘယ်ကြောင့်ဆိုသော် ပိုင်ဆိုင်မှုအားလုံးကို တန်းတူသုံးစွဲ ပိုင်ဆိုင်ခွင့်ရှိသည်ဟု သတ်မှတ်ခဲ့ကြပါသည်။

၇။ လုံခြုံမှု အမျိုးသမီးများ၏ ဘဝလုံခြုံမှုသည် အမျိုးသားများထက်နည်းခြင်း မိရိုးဖလာအစဉ်အဆက် ထိန်းသိမ်းထားသောကြောင့်ဖြစ်သည်။ အဘယ်ကြောင့်ဆိုသော် အမျိုးသမီးများသည် အမျိုးသားများထက် သန်မာမှုနည်းခြင်း၊ ကြောက်ရွံ့စိတ်ကြီးခြင်း တို့ကြောင့်ဖြစ်သည်။ အမျိုးသားများ၏ လုံခြုံမှုကိုကြည့်လျှင် အမျိုးသမီးများထက် သာလွန်၍ လုံခြုံမှု ၁၀၀% အပြည့်ရှိသည်ဟုဆိုနိုင်ပါသည်။

၈။ ရပ်ရွာအတွင်းဆုံးဖြတ်ချက်ချနိုင်မှု တွင်ပူးပေါင်းပါဝင်မှုတွင် အမျိုးသားများသည် အမျိုးသမီးများထက် သာလွန်ကြောင်းရပ်ရေး ရွာရေးကိစ္စများတွင် ဆုံးဖြတ်နိုင်မှုမရှိကြောင်းကို တွေ့မြင်ရပါသည်။ အဘယ်ကြောင့်ဆိုသော် ရပ်ရေး၊ ရွာရေး ကိစ္စများတွင် အမျိုးသားများကိုသာ ဦးစားပေးအစည်းအဝေး ခေါ်ယူမှုများရှိခြင်းကြောင့်ဖြစ်သည်။ အမျိုးသမီးများသည် ရပ်ရေး၊ ရွာရေး ကိစ္စများတွင် ဆုံးဖြတ်နိုင်မှုမရှိခြင်းမှာ အစည်းအဝေးတက်ရောက်မှုနည်းခြင်း၊ အပြင်ဗဟုသုတလေ့လာမှုနည်းခြင်း၊ အိမ်မှုကိစ္စများကိုသာ နေ့စဉ်နှင့်အမျှ လုပ်ဆောင်နေရသောကြောင့် အမျိုးသမီးများက အမျိုးသားများထက် ဆုံးဖြတ်ပိုင်နိုင်မှု နည်းခြင်းများဖြစ်ပါသည်။

ပါဝင်ဆွေးနွေးသူ ကျား - ၄၊ မ - ၆

ကြွယ်ဝမှုပြဇယား (လူမှုအခြေအနေပြ)

စဉ်	အုပ်စု	သွင်ပြင်ထုတ်ကောက်	အကြောင်းအရင်း	အရက်အတွက်
၁	ပြေလည်သော အုပ်စု	လယ်၊ ဥယျာဉ်၊ ခနီ၊ လှေ၊ အရောင်းအဝယ်၊ တိုက်၊ ဝတ်စုံ	ပိုင်ဆိုင်မှုများ၊ မြေ၊ စားစားထုတ်မှုများ၊ ဝင်ငွေများ၊ ဖွဲ့စည်းခြင်း	5 / အိမ်
၂	သာမန်အုပ်စု	လယ်၊ ဥယျာဉ်၊ မြေအရောင်းအဝယ်၊ သစ်အိမ်	ပိုင်ဆိုင်မှု၊ သင့်တင့်မျှတ၊ ဝင်ငွေထုတ်ငွေမျှတ	20 အိမ်
၃	မပြေလည်သော အုပ်စု	ကျားစား၊ ခနီ၊ မိုးထုတ်ကောက်	ပိုင်ဆိုင်မှုများ၊ ဝင်ငွေရင်းနှီးမြှုပ်နှံမှုများ၊ မြေ၊ မလှေ၊ မလှေကား	13 အိမ်

ကြွယ်ဝမှုပြဇယား (လူမှုအခြေအနေပြ) အပေါ်သုံးသပ်ချက်

- နေ့စွဲ - ၁၁.၁.၂၀၁၆
- စတင်ချိန် - (၄:၃၀)နာရီ
- ပြီးဆုံးချိန် - (၅:၀၀)နာရီ
- ကြာချိန် - (၀:၃၀)နာရီ
- နေရာ - စမ်းသစ်ကျေးရွာ၊ ရွာလယ်ပိုင်း

တနင်္သာရီတိုင်းဒေသကြီး၊ ကျွန်းစုမြို့နယ်၊ ဝါရစ်အုပ်စု၊ စမ်းသစ်ကျေးရွာ၏ ကြွယ်ဝမှုပြဇယား သုံးသပ်ချက် အစည်းအဝေးကို စမ်းသစ်ရွာ ရွာလယ်ပိုင်းတွင် (၄:၃၀)နာရီတွင် ကျင်းပခဲ့ပါသည်။

စမ်းသစ်ကျေးရွာ ကြွယ်ဝမှုပြဇယားကို သုံးသပ်ခြင်းအားဖြင့်အပိုင်း (၃) ပိုင်းကိုတွေ့မြင်ရပါသည်။

၁-ပြေလည်သောအုပ်စု၊ ၂-သာမန်အုပ်စု၊ ၃-မပြေလည်သောအုပ်စု ဟူ၍သုံးပိုင်းထွက်ပေါ်လာပါသည်။

၁။ ပြေလည်သောအုပ်စု၏ ပိုင်ဆိုင်မှုများမှာ လယ်၊ ဥယျာဉ်၊ ခနီ၊ လှေ၊ အရောင်းအဝယ်လုပ်ခြင်း၊ တိုက်အိမ်၊ စပါးစက်ရုံ ပိုင်ဆိုင်မှုများရှိပါသည်။ ပြေလည်သောအုပ်စုသည် ငါးဆောင်သာရှိပါသည်။ ထိုအုပ်စုသည်ပိုင်ဆိုင်မှုများပြီး ကြိုးစားအားထုတ်မှုများခြင်း၊ ဝင်ငွေများပြီး ထွက်ငွေနည်းသောကြောင့် ပြေလည်သောအုပ်စုဟု သတ်မှတ်ကြပါသည်။

၂။ သာမန်အုပ်စုတွင် လယ်၊ ဥယျာဉ်၊ လှေငယ်၊ အရောင်းအဝယ်၊ သစ်အိမ်များ ပိုင်ဆိုင်ကြပါသည်။ ပိုင်ဆိုင်မှုအသင့်အတင့် ရှိပြီး ဝင်ငွေထွက်ငွေအုပ်စုဖြစ်၍ သာမန်အုပ်စုတွင် ၂၀ အိမ်သာရှိပါသည်။

၃။ မပြေလည်သောအုပ်စုတွင် ကျဘမ်းအလုပ်လုပ်ရပြီး ဓနိမိုး၊ ထရုံကာအိမ်ရှိသည်။ ထိုအုပ်စုတွင် ပိုင်ဆိုင်မှုမရှိ၊ ဝင်ငွေနည်းပြီး ထွက်ငွေများခြင်း၊ ကျန်းမာရေးချို့တဲ့သော အုပ်စုလည်းဖြစ်သည်။ ထိုအုပ်စုတွင် အိမ်ခြေ(၁၃) ဧကဆောင်ရှိပါသည်။

သုံးသပ်ချက်

ထိုအုပ်စု(၃)အုပ်စုကို ကြည့်ခြင်းအားဖြင့် အလုပ်အကိုင်အခွင့်အလမ်း နည်းပါးခြင်း၊ ပိုင်ဆိုင်မှုမရှိခြင်း၊ ဝင်ငွေမရှိသောကြောင့် မိသားစုစီးပွားရေး အဆင်မပြေဖြစ်ခြင်း၊ ကျန်းမာရေးကုသခံယူမှုအတွက် ငွေကြေးမရှိခြင်း၊ ပညာရေး၊ ကျန်းမာရေး၊ လူမှုရေး အစစအရာရာ အဆင်မပြေမှုများဖြစ်လာပါသည်။

ပါဝင်ဆွေးနွေးသူ မ - ဇဦး

အသက်မွေးဝမ်းကြောင်းပြဇယား

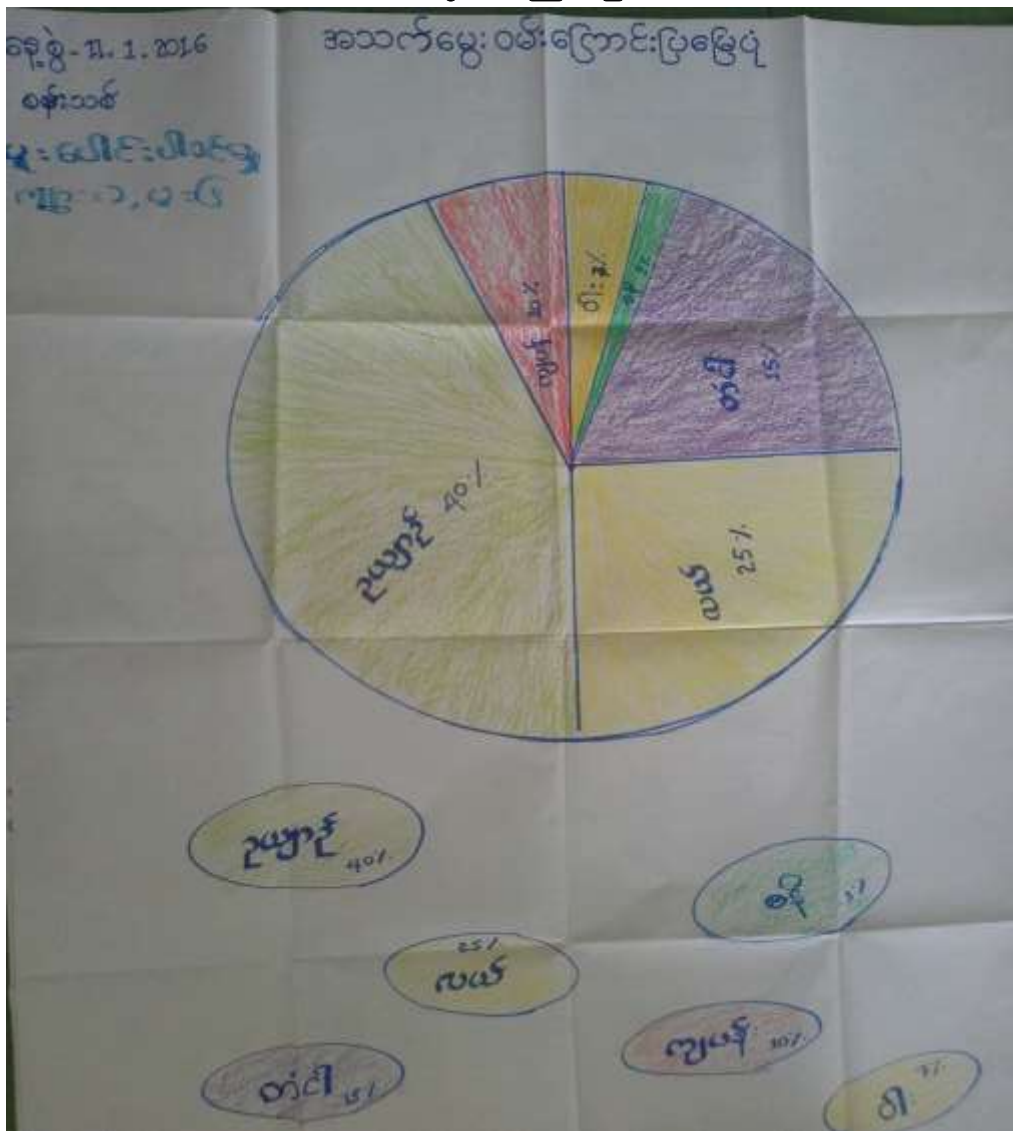



အသက်မွေးဝမ်းကြောင်းပြဇယားအပေါ် သုံးသပ်ချက်

- နေ့စွဲ - ၁၁.၁.၂၀၁၆
- စတင်ချိန် - (၃း၃၀)နာရီ
- ပြီးဆုံးချိန် - (၄း၀၀)နာရီ
- ကြာချိန် - (၀း၃၀)နာရီ
- နေရာ - စမ်းသစ်ကျေးရွာ၊ ရွာလယ်ပိုင်း

တနင်္သာရီတိုင်းဒေသကြီး၊ ကျွန်းစုမြို့နယ်၊ ဝါရစ်အုပ်စု၊ စမ်းသစ်ကျေးရွာ ရွာလယ်ပိုင်းတွင် နေ့လည် (၃း၃၀)နာရီ၌ အသက်မွေးဝမ်းကြောင်းပြမြေပုံ သုံးသပ်ချက်အစည်းအဝေးကို ကျင်းပခဲ့ပါသည်။

စမ်းသစ်ကျေးရွာ၏ အဓိကအသက်မွေးဝမ်းကြောင်းမှာ ဥယျာဉ်၊ လယ်၊ ဓနိ၊ ကျာဘမ်း၊ ဝါး၊ တံငါ တို့ဖြစ်ပါသည်။ အဓိကအများဆုံး လုပ်ငန်းမှာ ၄၀% မှာဥယျာဉ်ဖြစ်ပြီးလယ်မှာ ၂၀%၊ တံငါ ၁၅%၊ ကျာဘမ်း ၁၀%၊ ဝါး၇%၊ ဓနိ ၃% တို့လုပ်ကိုင်ကြပါသည်။ ထိုကြောင့်ဥယျာဉ်ပိုင်ရှင် များထံတွင်ကျာဘမ်းအလုပ်သမားများ လုပ်ကိုင်ကြပါသည်။ ထိုစမ်းသစ်ကျေးရွာ၏ အဓိကအသက်မွေးဝမ်းကြောင်းကို ကြည့်ခြင်းအားဖြင့် လယ်ယာ၊ ဥယျာဉ်အလုပ်နားချိန်တွင် ဝါး၊ ဓနိ၊ တံငါများ ကိုနေ့စားအဖြစ်လုပ်ကိုင် ကြရပြီး အလုပ်အကိုင်အခွင့်အလမ်း ရှားပါးသည်ကို တွေ့မြင်ရပါသည်။

ပါဝင်ဆွေးနွေးသူ - ကျား - ၁ | မ - ၆

မှတ်တမ်းဓါတ်ပုံများ



ရွာလုံးကျွတ် ပထမအကြိမ် အစည်းအဝေး



စီမံကိန်းလုပ်ငန်းခွဲပြုလုပ်မည့်နေရာအား ကွင်းဆင်းလေ့လာခြင်း

မှတ်တမ်းဓါတ်ပုံများ



စီမံကိန်းလုပ်ငန်းခွဲပြုလုပ်မည့်နေရာအား တိုင်းတာခြင်း

ကော်မတီဝင်များစာရင်း

စဉ်	အမည်	ကျား၊ မ	ရာထူး
၁	ဦးဆန်းမိုးဦး	ကျား	ကျေးရွာ စီ/ထောက် ဥက္ကဋ္ဌ
၂	ဒေါ်စီမာလင်း	မ	ကျေးရွာ စီ/ထောက် ဥက္ကဋ္ဌ
၃	ဦးအေးမင်းနိုင်	ကျား	စောင့်ကြည့်၊ ကြီးကြပ်ရေး ဆပ်ကော်မတီ
၄	ဒေါ်မီးအေး	မ	စောင့်ကြည့်၊ ကြီးကြပ်ရေး ဆပ်ကော်မတီ
၅	ဒေါ်မေဦးလွင်	မ	စောင့်ကြည့်၊ ကြီးကြပ်ရေး ဆပ်ကော်မတီ
၆	ဒေါ်ဝင်းချို	မ	ဝယ်ယူရေး ဆပ်ကော်မတီ
၇	ဦးမြင့်ဟို	ကျား	ဝယ်ယူရေး ဆပ်ကော်မတီ
၈	ဦးနိုင်ဦး	ကျား	ဝယ်ယူရေး ဆပ်ကော်မတီ
၉	ဒေါ်စန်းဌေး	မ	လည်ပတ်ရေးနှင့် ပြင်/ထိန်း ဆပ်ကော်မတီ
၁၀	ဦးဉာဏ်သိန်း	ကျား	လည်ပတ်ရေးနှင့် ပြင်/ထိန်း ဆပ်ကော်မတီ
၁၁	ဦးတင့်လွင်	ကျား	လည်ပတ်ရေးနှင့် ပြင်/ထိန်း ဆပ်ကော်မတီ
၁၂	ဦးမင်းမင်းစိုး	ကျား	စေတနာ့ဝန်ထမ်း
၁၃	ဒေါ်ဇင်မာထွေ	မ	စေတနာ့ဝန်ထမ်း
၁၄	ဦးဝင်းမိုလ်	ကျား	အကြံပြုတိုင်ကြားဖြေရှင်းရေး
၁၅	ဒေါ်သူဇာ	မ	အကြံပြုတိုင်ကြားဖြေရှင်းရေး
၁၆	ဒေါ်အိအိမိုး	မ	ကျေးရွာ စာရင်းကိုင်

ကျေးရွာ အခြေခံ အချက်အလက်များ (ပုံစံ - ၈ - ၁)



ပုံစံ ၈-၁ ကျေးရွာအခြေခံအချက်အလက်များ (Form PC 1)

လက်ညွှန်ချက်/ ကျေးရွာတစ်ရွာသို့ ပထမဆုံး သိတ်ထက်ခရီးသွားရောက်သောအခါ လူထုစည်းရုံးရေးမှူးသည် ကျေးရွာခေါင်းဆောင်များအားကျေးရွာအချက်အလက်များကိုစေ့ရွာရပ်မံ၍တောင်းခံရသည်။ ဤအချက်အလက်များကိုပိုမိုသိတ်ထက်ခရည်ပေးပတ်သ်တောင်းခံရမည်။ စီမံကိန်းသိတ်ထက်ခရည်ပေးပတ်သ် လူထုစည်းရုံးရေးမှူးသည် ဤအချက်အလက်များအားစစ်ဆေးပြီးနောက်အောင်မြင်လုပ်ရမည်။ ပြီးနောက်တွင် လူထုစည်းရုံးရေးမှူးမှ သတင်းအချက်အလက်ထိသို့ Tablets မှတစ်ဆင့်ဖြည့်သွင်းရမည်။

ကျေးရွာအုပ်ချုပ်ရေးမှူးအမည် ဒေါ်စိမာလင်း	ကျေးရွာအုပ်ချုပ်ရေးမှူး၏ဖုန်းနံပါတ် ၀၇၄၇၁၀၁၅၇၆	လူထုစည်းရုံးရေးမှူး၏အမည် ဒေါ်စန္ဒာမာဦး
ဖြည့်နယ်တိုင်းဒေသကြီး- တနင်္သာရီတိုင်းဒေသကြီး	မြို့နယ် ကျွန်းစု ၀၇၂၆	ကျေးရွာ စမ်းသစ်

● လူဦးရေ

လူမျိုးစု	အိမ်ထောင်စုအရေအတွက်	ကိုးကွယ်သည့်ဘာသာ	ဖိစီးထောင်စုအရေအတွက်
လူမျိုးစု (၁) ဗမာ	၁၇၆၆ (၃၈)	ဘာသာ(၁)-----	၈၂၀၀၀၀၆ (၄၁)
လူမျိုးစု (၂)-----		ဘာသာ(၂)-----	
လူမျိုးစုစရာ-----		ဘာသာစရာ-----	

	အမျိုးသား(အရေအတွက်)	အမျိုးသမီး(အရေအတွက်)
လူဦးရေ (၂၁၂)	၁၀၀	၁၁၂
အိမ်ထောင်ဦးစီး	၃၅	၃

● ပတ်လှမ်းပီအသုံးပြုနိုင်သည့်အဆောက်အဦးများ

စာထင်ကျောင်း	အမှတ် ဖြစ်ပါ	ကျန်းမာရေး	အမှတ်ဖြစ် ပါ	ဘာသာရေးအဆောက် အဦး	အမှတ် ဖြစ်ပါ
အထက်တန်းကျောင်း	<input type="checkbox"/>	ဆေးရုံ	<input type="checkbox"/>	ဓေတီ	<input checked="" type="checkbox"/>
အလယ်တန်းကျောင်း	<input type="checkbox"/>	ကျန်းမာရေးဌာန	<input type="checkbox"/>	ဘုန်းကြီးကျောင်း	<input checked="" type="checkbox"/>
မူလတန်းကျောင်း	<input checked="" type="checkbox"/>	ကျန်းမာရေးဌာနခွဲ	<input type="checkbox"/>	ဟိန္ဒူဘုရားကျောင်း	<input type="checkbox"/>
ပုဂံကျောင်း	<input type="checkbox"/>	ဆေးဝေးခန်း	<input type="checkbox"/>	ခရစ်ယာန်ကျောင်း	<input type="checkbox"/>
အခြား	<input type="checkbox"/>	အခြား	<input type="checkbox"/>	ဓလီ	<input type="checkbox"/>
				အခြား	<input type="checkbox"/>
မှတ်ချက်		မှတ်ချက်		မှတ်ချက်	



(ဂ) ကျွမ်းကျင်သူများမှတ်တမ်း ၊ ကျေးရွာတွင်နေထိုင်သော သို့မဟုတ် ထခြားရွာမှလာရောက်သောကျွမ်းကျင်သူများ

(၁) တာသင်ကျောင်း		(၂) ကျွမ်းကျင်ရေး			(၃) လက်မှုပညာရှင်		
ရွာတွင်နေထိုင်သူ	ထခြားရွာမှလာသူ	အရပ်ရပ်	ရွာတွင်နေထိုင်သူ	ထခြားရွာမှလာသူ	လက်သား	ရွာတွင်နေထိုင်သူ	ထခြားရွာမှလာသူ
မူလတန်းပြဆရာဆရာမ	<input type="checkbox"/>	<input checked="" type="checkbox"/>	ဆရာတော်	<input type="checkbox"/>	<input type="checkbox"/>	<input checked="" type="checkbox"/>	<input checked="" type="checkbox"/>
အထက်တန်းပြဆရာဆရာမ	<input type="checkbox"/>	<input type="checkbox"/>	လက်ထောက်ကျွမ်းကျင်ရေး	<input type="checkbox"/>	<input type="checkbox"/>	<input checked="" type="checkbox"/>	<input checked="" type="checkbox"/>
အလက်တန်းပြဆရာဆရာမ	<input type="checkbox"/>	<input type="checkbox"/>	အထူးသင်ကျွမ်းကျင်ရေးဆရာမ	<input type="checkbox"/>	<input type="checkbox"/>	<input type="checkbox"/>	<input type="checkbox"/>
မူကြံဆရာဆရာမ	<input type="checkbox"/>	<input type="checkbox"/>	အရံသားများ	<input type="checkbox"/>	<input type="checkbox"/>	<input checked="" type="checkbox"/>	<input type="checkbox"/>
ထခြား	<input type="checkbox"/>	<input type="checkbox"/>	ပြည်သူ့ကျွမ်းကျင်ရေးလုပ်သား (၁)/(၂)	<input type="checkbox"/>	<input type="checkbox"/>	<input checked="" type="checkbox"/>	<input type="checkbox"/>
စုစုပေါင်း			မှတ်ချက်			မှတ်ချက်	

(ဃ) ကျေးရွာသို့ ရောက်ရှိနိုင်သည့်လမ်းအခြေအနေ / ကျေးရွာတစ်ရွာသည် ၎င်း၏ကျေးရွာအုပ်စုနှင့် ဆက်သွယ်ထားသော လမ်းအခြေအနေ (အောက်ဖိတ်ကို ဝိုင်းပါ)

ကျောက်ကြမ်းလမ်း ကတ္တရာလမ်း ကွန်ကရစ်လမ်း မော်တော်ဆိုင်ကယ်လမ်း
 ကျောက်ခင်းလမ်း မြေသားလမ်း လှသွားလမ်း အခြား _____

(င) ကျေးရွာဖွံ့ဖြိုးမှုစီမံချက်

(၁) လူထုတော်ကြီးစီမံကိန်းမထောင်မှီ ဤကျေးရွာတွင်ကျေးရွာဖွံ့ဖြိုးမှု စီမံချက်ရှိခဲ့ပါသလား? ဝိုင်းပါ

(၂) ရှိခဲ့ပါလျှင် ဤစီမံချက်ကို မည်သည့် ခုနှစ်တွင်ပြင်ဆင်ခဲ့ပါသနည်း? နှစ် _____ / မသိပါ

(၃) ဤစီမံချက်ကို ဖြည့်ဆည်းပေးအကူပြုခဲ့ပါသလား? ပြုခဲ့ပါသည် / မပြုခဲ့ပါ / မသိပါ

(စ) ခရီးအကွာအဝေး

(၁) ဤကျေးရွာ၏မဟိုမှ ၎င်းကျေးရွာအုပ်စု၏မဟိုအထိ ခရီးခရီးမည်မျှကွာဝေးသနည်း? ခရီး _____ / မသိပါ ၆၂ (၃၀)

(၂) ဤကျေးရွာမှ ၎င်းကျေးရွာအုပ်စု၏မဟိုအထိ သွားလာရာတွင် ကြားဖြင့်သည့်အချိန်

ခြောက်ခွဲ ဘာသာတွင် ကြားဖြင့် _____ ထော်လာရီး / မော်တော်ဆိုင်ကယ် / မြေလျှင် / လား / မော်တော်ဘုတ် / အခြား _____ စသည်တို့ဖြင့် သွားလျှင် ကြားဖြင့်သည့်အချိန်

မိုးရာသီတွင် ကြားဖြင့် _____ ထော်လာရီး / မော်တော်ဆိုင်ကယ် / မြေလျှင် / လား / မော်တော်ဘုတ် / အခြား _____ စသည်တို့ဖြင့် သွားလျှင် ကြားဖြင့်သည့်အချိန်

(ဆ) ပတ်ဝန်းကျင်ဆိုင်ရာ သဘာဝဘေးအန္တရာယ် -

ဤကျေးရွာတွင် ခြေတိုခြင်းကဲ့သို့ သဘာဝဘေးအန္တရာယ်ကူးရောက်မှု ဖြစ်ပေါ်ပါသလား

□ မရှိပါ ရှိပါသည် ရှိလျှင် ခြေတိုခြင်း _____ ခုနှစ် _____



(၈) ကျေးရွာတွင် ခွဲစည်းထားသော အဖွဲ့အစည်းများ

လူထုထုတ်ပြန်ချက်စီမံကိန်းပတ်ဝန်းကျင် ဤကျေးရွာတွင် ကျေးရွာခွဲခြားရေးအတွက် အစိုးရ(သို့)ရွာသားများကိုယ်တိုင်(သို့) စီမံကိန်းတစ်ခုခုမှ ခွဲစည်းထားသည့် အဖွဲ့အစည်းများရှိပါသလား။

.....
.....
.....

ကျေးရွာခေါင်းဆောင်

အမည် ဒေါ်ခွဲအမင်း

လက်မှတ်  ဇန.စွဲ ၁၀. ၁. ၂၀၁၆

လူထုစည်းရုံးရေးမှူး

အမည်

လက်မှတ် ဇန.စွဲ

ဝိမံကိန်းစက်ဝန်း အချိန်ဇယား (ပုံစံ - ၈ - ၂)

လူထုဝတ်ပြုဝိမံကိန်းဝိမံကိန်းလက်စွဲ
 အပိုင်း ၃ ၂၉.၂၀၁၅

ပုံစံ ၈-၂ - ဝိမံကိန်းစက်ဝန်းအချိန်ဇယား (PC 2)
 ဝိမံကိန်းစက်ဝန်းအချိန်ဇယား

စက်ဝန်းအားအမှတ်ဖြစ်ပါ စက်ဝန်း(၁) စက်ဝန်း(၂) စက်ဝန်း(၃)

စက်ဝန်း(၄)

စက်ဝန်းအမှတ် - ၁၇၆

စက်ဝန်းအမှတ် - ၁၇၆

စက်ဝန်းအမှတ်	စက်ဝန်းအမှတ်		စက်ဝန်းအမှတ်			
	စက်ဝန်း(၁)	စက်ဝန်း(၂)	စက်ဝန်း(၃)	စက်ဝန်း(၄)	စက်ဝန်း(၅)	စက်ဝန်း(၆)
၁	၁၀	၂၉	၃၀	၁၆	၁၆	၁၆
၂	၁၅	၃၆	၃၀	၁၆	၁၆	၁၆
၃	၂၀	၃၀	၄၅	၁၆	၁၆	၁၆
၄	၂၅	၃၇	၃၀	၁၆	၁၆	၁၆
၅	၃၀	၃၆	၃၀	၁၆	၁၆	၁၆
၆	၃၅	၃၆	၃၀	၁၆	၁၆	၁၆
၇	၄၀	၃၆	၃၀	၁၆	၁၆	၁၆
၈	၄၅	၃၆	၃၀	၁၆	၁၆	၁၆
၉	၅၀	၃၆	၃၀	၁၆	၁၆	၁၆
၁၀	၅၅	၃၆	၃၀	၁၆	၁၆	၁၆
၁၁	၆၀	၃၆	၃၀	၁၆	၁၆	၁၆
၁၂	၆၅	၃၆	၃၀	၁၆	၁၆	၁၆
၁၃	၇၀	၃၆	၃၀	၁၆	၁၆	၁၆
၁၄	၇၅	၃၆	၃၀	၁၆	၁၆	၁၆
၁၅	၈၀	၃၆	၃၀	၁၆	၁၆	၁၆
၁၆	၈၅	၃၆	၃၀	၁၆	၁၆	၁၆
၁၇	၉၀	၃၆	၃၀	၁၆	၁၆	၁၆
၁၈	၉၅	၃၆	၃၀	၁၆	၁၆	၁၆
၁၉	၁၀၀	၃၆	၃၀	၁၆	၁၆	၁၆

လူထုထုတ်ပြန်စီမံကိန်း-စီမံကိန်းလက်ခွဲ
အပိုင်း-၃ ၂၉.၉.၂၀၁၅

၆. ဥပဒေအရ လူထုထုတ်ပြန်မှု လျာထားမှုအစီအစဉ် ရေးဆွဲခြင်း	၂၄.၃.၂၀၁၆	၂၄.၃.၂၀၁၆	၆	၁၇	၁၀၇
၆.၄ ဖြည့်/ထိန်းသိမ်းရေးအစီအစဉ် ရေးဆွဲခြင်း	၂၄.၂.၂၀၁၆	၂၄.၂.၂၀၁၆	၅	၁၀	၆၂၁
၇. စီမံကိန်းလုပ်ငန်းခွဲ တိုးတက်မှု စောင့်ကြည့် လေ့လာစာတမ်းရေးဆွဲခြင်း	မရှိ	မရှိ	မရှိ	မရှိ	မရှိ
၇.၁ အစည်းအဝေး ပထမအကြိမ်					
၇.၂ အစည်းအဝေး ဒုတိယအကြိမ်					
၇.၃ အစည်းအဝေး တတိယအကြိမ်					
၈. စီမံကိန်းလုပ်ငန်းခွဲ အပြီးသတ်စစ်ဆေးခြင်း အစည်းအဝေး					
၉. လူထုထုတ်ပြန်ရေးအစည်းအဝေး					

ကျေးရွာဖွံ့ဖြိုးရေး ဦးစားပေး အစီအစဉ် (ပုံစံ - ၈ - ၃)



ပုံစံ ၈-၃ ကျေးရွာဖွံ့ဖြိုးရေး ဦးစားပေး အစီအစဉ် (Form PC 3)

ကျေးရွာဖွံ့ဖြိုးရေး အစီအစဉ် (၃) ကျေးရွာဖွံ့ဖြိုးရေး အစီအစဉ် အသုံးပြုရန်။ မူပိုင်ခွင့် မရှိပါ။
 အထောက်အကူပြုပေးနိုင်မည့် လူမှုအဖွဲ့အစည်းများအား အသုံးပြုခြင်းအတွက် ခွင့်ပြုချက်ရရှိရမည်။
 အကျိုးအမြတ်အခက်အခဲအတားအဆီးများ ဖြစ်ပေါ်စေမည့် အစီအစဉ်များ ပြုပြင်ဆင်ခြင်မှုများကို ရန်ပုံငွေအရင်းအမြစ်နှင့်
 မသက်ဆိုင်သည့် လုပ်ငန်းများအား အသုံးပြုရမည်။

လုပ်ထုတ်ပေးရေး/ရန်ပုံငွေ အမည် -- ၁၀၆၈၂၅၂၅

ရက်စွဲ ၂၀၂၁ - ၁၀ - ၁၆ စက်ဝန်းအား အပုတ်ခြစ်ပါ (V) ဝ စက်ဝန်း(၁)
 ဝ စက်ဝန်း(၂) ဖက်ဝန်း(၃) ဝ စက်ဝန်း(၄)

ပြည်နယ်/တိုင်း-တနင်္သာရီတိုင်း၊ ဦးစီးဌာန-ဧရာဝတီ၊ ကျေးရွာအုပ်စု- ဝါရက်၊ ကျေးရွာ- စမ်းသစ်

က. အစီအစဉ်အတားအဆီးများအား ရွေးချယ်ခြင်း - ယခုလက်ရှိ အခြေအနေတွင် ကျေးရွာဖွံ့ဖြိုးရေးအစီအစဉ်အတွက်
 အဓိကအခက်အခဲအတားအဆီးများသည် မည်သည့်ပုဂ္ဂိုလ်သို့ (အမျိုးသား/သမီး အနည်းဆုံးအခက်အခဲ ၅ ခုစီဖော်ပြပါ)

အမျိုးသား အဖွဲ့မှတင်ပြသော အခက်အခဲအတားအဆီးများ၊ အမျိုးသမီး အဖွဲ့မှတင်ပြသော အခက်အခဲအတားအဆီးများ

<p>၀ လမ်း မကောင်းသောကြောင့် သွားလာရခက်ခဲခြင်း။</p>	<p>၀ လမ်း ကျည် မြို့ သွားလာမှု ဖွံ့ဖြိုးခြင်း။</p>
<p>၂ ကျေးရွာတွင် ဆေးပေးခန်းမရှိသောကြောင့် ဆေးကုသမှုများ ရရှိခြင်း မရှိခြင်း။</p>	<p>၂ ကျေးရွာတွင် ဆေးပေးခန်းမရှိရန် ဆောင်ရွက်ခြင်း။</p>
<p>၃ ကျေးရွာတွင် ဆေးပေးခန်းမရှိသောကြောင့် ရွာသူ/သားများ နေရာမရခြင်း၊ ရင်ဆိုင်ရခြင်း။</p>	<p>၃ ရွာချင်းဆေးပေးခန်းမရှိသောကြောင့် ဆေးကုသမှုများ ရရှိခြင်း။</p>
<p>၄ စားစားမကောင်းသောကြောင့် ခရီးသွားများ၊ ရွာသူ/သားများ သွားလာမှုအခက်အခဲဖြစ်ခြင်း။</p>	<p>၄ ကျေးရွာတွင် ဆေးပေးခန်းမရှိသောကြောင့် ရွာသူ/သားများ နေရာမရခြင်း၊ ရင်ဆိုင်ရခြင်း။</p>
<p>၅ ကျေးရွာတွင် ဆေးပေးခန်းမရှိသောကြောင့် ရွာသူ/သားများ နေရာမရခြင်း၊ ရင်ဆိုင်ရခြင်း။</p>	<p>၅ ဆေးပေးခန်းမရှိသောကြောင့် ဆေးကုသမှုများ ရရှိခြင်း။</p>



၈. မျှော်မှန်းခြင်း- ဤကျေးရွာတွင်ပြီးတိုင်းထက်ရေးအတွက်ဆောင်ရွက်လာမည် (၅) မှတ်အားရည်ရွယ်၍ဆောင်ရွက်ရန်အတွက် မည်သည့်အရာများသည်အဓိကကျော်မှန်းချက်ဖြစ်သည်နည်း။

အမျိုးသားအဖွဲ့မှတစ်ပြင်သာမျှော်မှန်းချက်များ	အမျိုးကမ်းမဝင်ပုဂ္ဂိုလ်တစ်ပြင်သာမျှော်မှန်းချက်များ
၀ အားလေးမှအဆင့်မြင့်လာစေရန်။	၁ အားလေးမှအဆင့်မြင့်လာစေရန်။
၂ ဆရာမဘော်ဒါဆောင်ကောင်းမွန်ပြီးလုံခြုံမှုရှိစွာနေထိုင်စေရန်။	၂ ဆရာမဘော်ဒါဆောင်ကောင်းမွန်စေရန်။
၃ ကျေးရွာတွင်ဆေးပေးခန်းရှိပြီးရွာသူ/သားများကျန်းမာရေးကွဲလွဲမှုများမရှိစေရန်။	၃ ရွာချင်းဆေးပေးခန်းများရှိပြီးအားလေးမှအဆင့်မြင့်လာစေရန်။
၄ အားလေးမှအဆင့်မြင့်လာစေရန်။	၄ ကျေးရွာတွင်ဆေးပေးခန်းရှိပြီးရွာသူ/သားများကျန်းမာရေးကွဲလွဲမှုများမရှိစေရန်။
၅ ရေစုစုပေးစီမံကိန်းပြုပြီးကျေးရွာတွင်စီးပွားရေးဆောင်ရွက်လာစေရန်။	၅ ဆရာမဘော်ဒါဆောင်ကောင်းမွန်ပြီးလုံခြုံမှုရှိစွာနေထိုင်စေရန်။



၈. ဤကျေးရွာ၏ လာမည့် (၃) နှစ်အတွက် ဦးစားပေး ဖွံ့ဖြိုးတိုးတက်မှု လုပ်ငန်း အစီအစဉ်များအားပေးပြပါ။
 (လူထုပတ်ဝန်းကျင်ထိခိုက်မှု ရှိမရှိအတွက် အဆိုပြုသော အစီအစဉ်များကိုဦးစားပေး အဆင့်အလိုက်ပေးပြပြီး ကျန် လူထုပတ်ဝန်းကျင် ထိခိုက်မှုအစီအစဉ်နှင့် ပတ်သက်သည့်အစီအစဉ်များလည်းပေးပြနိုင်ခြင်းသည်)

ကျေးရွာအတွက်ဦးစားပေးဖွံ့ဖြိုးတိုးတက်မှု လုပ်ငန်းစဉ်များ	အဆိုပြုသူ (အမျိုးသားများ/ အမျိုးသမီးများ/ အမျိုးသား+အမျိုးသမီး)	လူထုပတ်ဝန်းကျင်ထိခိုက်မှုအတွက်အဆိုပြုသည်(ဦးစားပေးအဆင့် အလိုက်ပေးပြပါ)	ခန့်မှန်း ကုန်ကျစရိတ်	အကျိုးခံစား ခွင့်ရှိသူ နှင့် မှန်းခြေ အရေအတွက်
၁ လမ်း၊ ဆရာမတော်အိမ်	ကျား + ၀	1	67 သိန်း	212
၂ ဓနုဓနုဓနု	ကျား + ၀	6		212
၃ ဓနု	ကျား + ၀	2		212
၄ စေးပေးခန်း	ကျား + ၀	4		212
၅ ၅၀ ဖြူစင်ရေး	ကျား + ၀	5		55
၆ နှစ်စဉ်စားသောက်ရေး	ကျား + ၀	3		1063

675

ဥက္ကဋ္ဌ၊ ကျေးရွာစီမံကိန်းအထောက်အကူပြုရေးကော်မရှင်အဖွဲ့ချုပ်

အမည် ဒေါ်ခင်စာလင်း လက်မှတ် Si ရက်စွဲ 10.1.2016

ကျေးရွာအုပ်စု စီမံကိန်းလုပ်ငန်းခွဲ ရွေးချယ်ခြင်း (ပုံစံ - ၈ - ၄)

(၁)

ရွှေချို

မောင်ဘိုအစားအပတ်ခြံမြို့နယ်(၁)၊ အောက်(၂)၊ အောက်(၅)၊ အောက်(၆)၊ အောက်(၉)

အမျိုးအမည်	မိမိတို့အဖွဲ့အစည်း	အကျယ်အဝန်း	အကျိုးပြုစေရန် အမျိုးအမည်	အကျိုးပြုစေရန် အကျိုးအမြတ်	အကျိုးပြုစေရန် အကျိုးအမြတ်	အကျိုးပြုစေရန် အကျိုးအမြတ်	အကျိုးပြုစေရန် အကျိုးအမြတ်
ရွှေချို	ရွှေချို	၃၀၀၀၀၀	၃၀၀၀၀၀	၃၀၀၀၀၀	၃၀၀၀၀၀	၃၀၀၀၀၀	၃၀၀၀၀၀
ရွှေချို	ရွှေချို	၃၇၀၀၀၀	၃၇၀၀၀၀	၃၇၀၀၀၀	၃၇၀၀၀၀	၃၇၀၀၀၀	၃၇၀၀၀၀
ရွှေချို	ရွှေချို	၄၀၀၀၀၀	၄၀၀၀၀၀	၄၀၀၀၀၀	၄၀၀၀၀၀	၄၀၀၀၀၀	၄၀၀၀၀၀
ရွှေချို	ရွှေချို	၃၆၀၀၀၀၀	၃၆၀၀၀၀၀	၃၆၀၀၀၀၀	၃၆၀၀၀၀၀	၃၆၀၀၀၀၀	၃၆၀၀၀၀၀

၅

လူ့ဘဝအတွက် အန္တရာယ်ရှိသော အန္တရာယ်များကို လျှော့ချပေးရန်

အစီအစဉ် ၂၉၉ ခု
 ပြည်ထောင်စု
 အစိုးရအဖွဲ့
 အဖွဲ့ဝင်

အမည် ဦးစိုးကျော်
 ရာထူး အစိုးရအဖွဲ့ဝင်

အဖွဲ့ဝင်အဖွဲ့ဝင်အဖွဲ့ဝင်
 အဖွဲ့ဝင်

အဖွဲ့ဝင်အဖွဲ့ဝင်
 အဖွဲ့ဝင်

အဖွဲ့ဝင်အဖွဲ့ဝင်
 အဖွဲ့ဝင်

အစည်းအဝေးမှတ်တမ်း (ဒု - အကြိမ်)

2016 ဇူလိုင်လ ၁၅ ရက်နေ့၊ ဘုရား၊ ဗဟို၊ မြို့နယ်၊ မိဂရစ်နယ် ၉
ခင်း သစ်တောဌာန ဦးစီးဌာန၊ ဗဟိုဌာန၊ မြို့နယ်၊ မိဂရစ်နယ်၊ မြို့နယ်၊ မိဂရစ်နယ်

တက်ရောက်သူ - ခင်း သစ်တောဌာန ၃၂၊ ၃၃၊ ၃၄

ဆွေးနွေးရာ

ခင်း သစ်တောဌာန ဗဟိုဌာန၊ မြို့နယ်၊ မိဂရစ်နယ်၊ မြို့နယ်၊ မိဂရစ်နယ်၊ မြို့နယ်၊ မိဂရစ်နယ်၊ မြို့နယ်၊ မိဂရစ်နယ်၊ မြို့နယ်၊ မိဂရစ်နယ်

ရည်ရွယ်ချက်

ဦးစီးဌာန ဗဟိုဌာန၊ မြို့နယ်၊ မိဂရစ်နယ်၊ မြို့နယ်၊ မိဂရစ်နယ်၊ မြို့နယ်၊ မိဂရစ်နယ်၊ မြို့နယ်၊ မိဂရစ်နယ်၊ မြို့နယ်၊ မိဂရစ်နယ်၊ မြို့နယ်၊ မိဂရစ်နယ်၊ မြို့နယ်၊ မိဂရစ်နယ်၊ မြို့နယ်၊ မိဂရစ်နယ်

ဆွေးနွေးရန်

တက်ရောက်သူများ ဗဟိုဌာန၊ မြို့နယ်၊ မိဂရစ်နယ်၊ မြို့နယ်၊ မိဂရစ်နယ်၊ မြို့နယ်၊ မိဂရစ်နယ်၊ မြို့နယ်၊ မိဂရစ်နယ်၊ မြို့နယ်၊ မိဂရစ်နယ်၊ မြို့နယ်၊ မိဂရစ်နယ်၊ မြို့နယ်၊ မိဂရစ်နယ်၊ မြို့နယ်၊ မိဂရစ်နယ်

ကတစ်သက်

ထိုရက်ကတစ်သက်များ ဗဟိုဌာန၊ မြို့နယ်၊ မိဂရစ်နယ်၊ မြို့နယ်၊ မိဂရစ်နယ်၊ မြို့နယ်၊ မိဂရစ်နယ်၊ မြို့နယ်၊ မိဂရစ်နယ်၊ မြို့နယ်၊ မိဂရစ်နယ်၊ မြို့နယ်၊ မိဂရစ်နယ်၊ မြို့နယ်၊ မိဂရစ်နယ်၊ မြို့နယ်၊ မိဂရစ်နယ်

မှတ်တမ်းတင်သူ
ဦးစီး
ဒေါ်ခင်မာမာ
(ဝယ်ယူသူ)

ကဏ္ဍအလိုက် ဖွံ့ဖြိုးရေး ဦးစားပေး လုပ်ငန်းစဉ်များ

ကျေးရွာ - စမ်းသပ်				
နောက်ဆက်တွဲ(၄) မြားနားသော အပိုင်းများအတွက် ဦးစားပေးဖွံ့ဖြိုးရေးလုပ်ငန်းစဉ် အနှစ်ချုပ်				
ဦးစားပေးအဆင့်	လုပ်ငန်း	မည်သူဦးစားပေးမလဲ	ကျေးရွာမှတာဝန်ခံသူ	ပြင်ပမှမည်သူထောက်ပံ့မလဲ
အခြေခံအဆောက်အအုံ				
၁	ရောင်းကျတံတား	ကျား+မ		
၂	စာကြည့်တိုက်	ကျား+မ		
အသက်မွေးဝမ်းကြောင်း၊ စိုက်ပျိုးရေး				
၁	အိမ်တွင်းပူသင်တန်း	ကျား+မ		
၂	စိုက်ပျိုးရေးသင်တန်း	ကျား+မ		
၃	မွေးမြူရေးသင်တန်း	ကျား+မ		
၄	လက်မှုပညာသင်တန်း	ကျား		
၅	ဈေးဓဋ္ဌ	ကျား+မ		
ကျန်းမာရေးနှင့်အဟာရ				
၁	ဆေးပေးခန်း	ကျား+မ		

