

ပြည်ထောင်စုသမ္မတမြန်မာနိုင်ငံတော်အစိုးရ  
စိုက်ပျိုးရေး၊ မွေးမြူရေးနှင့် ဆည်မြောင်းဝန်ကြီးဌာန  
ကျေးလက်ဒေသဖွံ့ဖြိုးတိုးတက်ရေးဦးစီးဌာန

ကျွန်းစုမြို့နယ်



လူထုပဟိုပြုစီမံကိန်း  
**National Community Driven Development Project**  
**(NCDDP)**



ကျေးရွာဖွံ့ဖြိုးရေးအစီအစဉ်  
**Village Development Plan (VDP)**  
လိပ်ကြယ်ကျေးရွာ၊ ကတ္တလူကျေးရွာအုပ်စု

မာတိကာ

စဉ်	အကြောင်းအရာ	စာမျက်နှာ
၁	ကျွန်းစုမြို့နယ်မြေပုံ	၁
၂	ကျေးရွာအုပ်စုမြေပုံ	၂
၃	ကျေးရွာအုပ်စုတွင် ပါဝင်သောကျေးရွာများစာရင်း	၂
၄	လူထုပူးပေါင်းပါဝင်သောဆန်းစစ်ခြင်းနှင့် အကဲဖြတ်ခြင်းလုပ်ငန်းစဉ်	၃
၅	ကျေးရွာသမိုင်းကြောင်း	၃
၆	ကျေးရွာသမိုင်းကြောင်းအပေါ် သုံးသပ်ချက်	၄
၇	လူမှုနှင့် အရင်းအမြစ်ပြုမြေပုံ	၅
၈	လူမှုနှင့် အရင်းအမြစ်ပြုမြေပုံအပေါ် သုံးသပ်ချက်	၅
၉	ရာသီခွင်ပြုပြင်ကွဲဒီဇိုင်း	၇
၁၀	ရာသီခွင်ပြုပြင်ကွဲဒီဇိုင်းအပေါ် သုံးသပ်ချက်	၇
၁၁	အဖွဲ့အစည်းချိတ်ဆက်ပြုမြေပုံ	၈
၁၂	အဖွဲ့အစည်းချိတ်ဆက်ပြုမြေပုံအပေါ် သုံးသပ်ချက်	၉
၁၃	ပြဿနာသစ်ပင်များ	၁၀
၁၄	ပြဿနာသစ်ပင်များအပေါ် သုံးသပ်ချက်	၁၂
၁၅	ပင့်ကူအိမ်မြေပုံ	၁၃
၁၆	ပင့်ကူအိမ်မြေပုံအပေါ် သုံးသပ်ချက်	၁၃
၁၇	နေဥစ္စာကြွယ်ဝမှုပြဇယား	၁၅
၁၈	နေဥစ္စာကြွယ်ဝမှုပြဇယားအပေါ် သုံးသပ်ချက်	၁၆
၁၉	ပိုင်ဆိုင်မှုစိစစ်ခြင်းဇယား	၁၇
၂၀	ပိုင်ဆိုင်မှုစိစစ်ခြင်းဇယားအပေါ် သုံးသပ်ချက်	၁၇
၂၁	မှတ်တမ်းဓါတ်ပုံများ	၁၈
၂၂	ကော်မတီဝင်များစာရင်း	၂၀
၂၃	ကျေးရွာအခြေခံအချက်အလက်များ (ပုံစံ - ၈ - ၁)	၂၁
၂၄	စီမံကိန်းစက်ဝန်းအချိန်ဇယား (ပုံစံ ၈-၂)	၂၄
၂၅	ကျေးရွာဖွံ့ဖြိုးရေးဦးစားပေးအစီအစဉ် (ပုံစံ ၈-၃)	၂၆
၂၆	ကျေးရွာအုပ်စုစီမံကိန်းလုပ်ငန်းခွဲရွေးချယ်ခြင်း (ပုံစံ ၈-၄)	၂၉
၂၇	အစည်းအဝေးမှတ်တမ်းများ	၃၁
၂၈	ကဏ္ဍအလိုက် ဖွံ့ဖြိုးရေးဦးစားပေးလုပ်ငန်းများ	၃၆

# ကျွန်းစုမြို့နယ်အခြေပြမြေပုံ

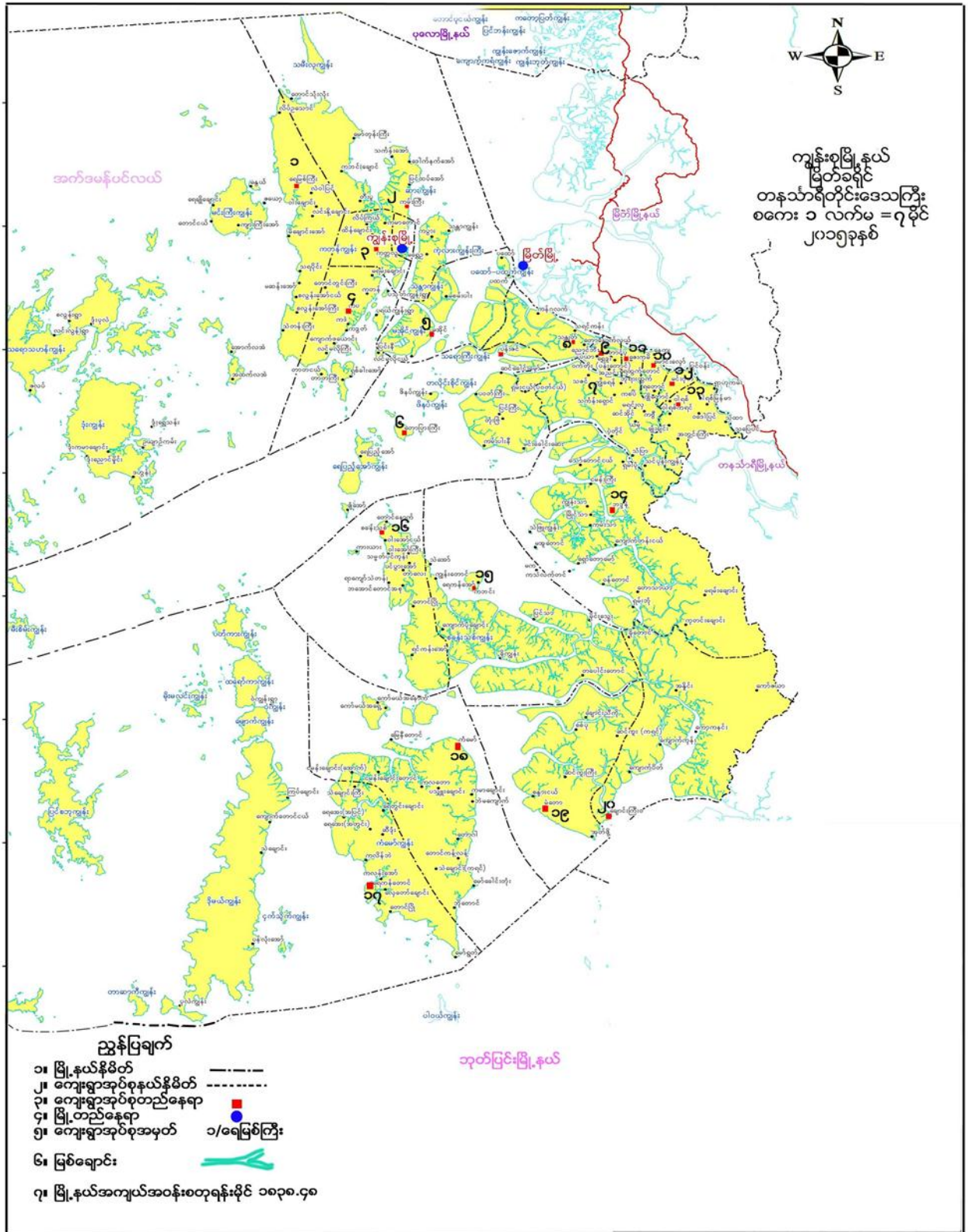

# ကျေးရွာအုပ်စုမြေပုံ

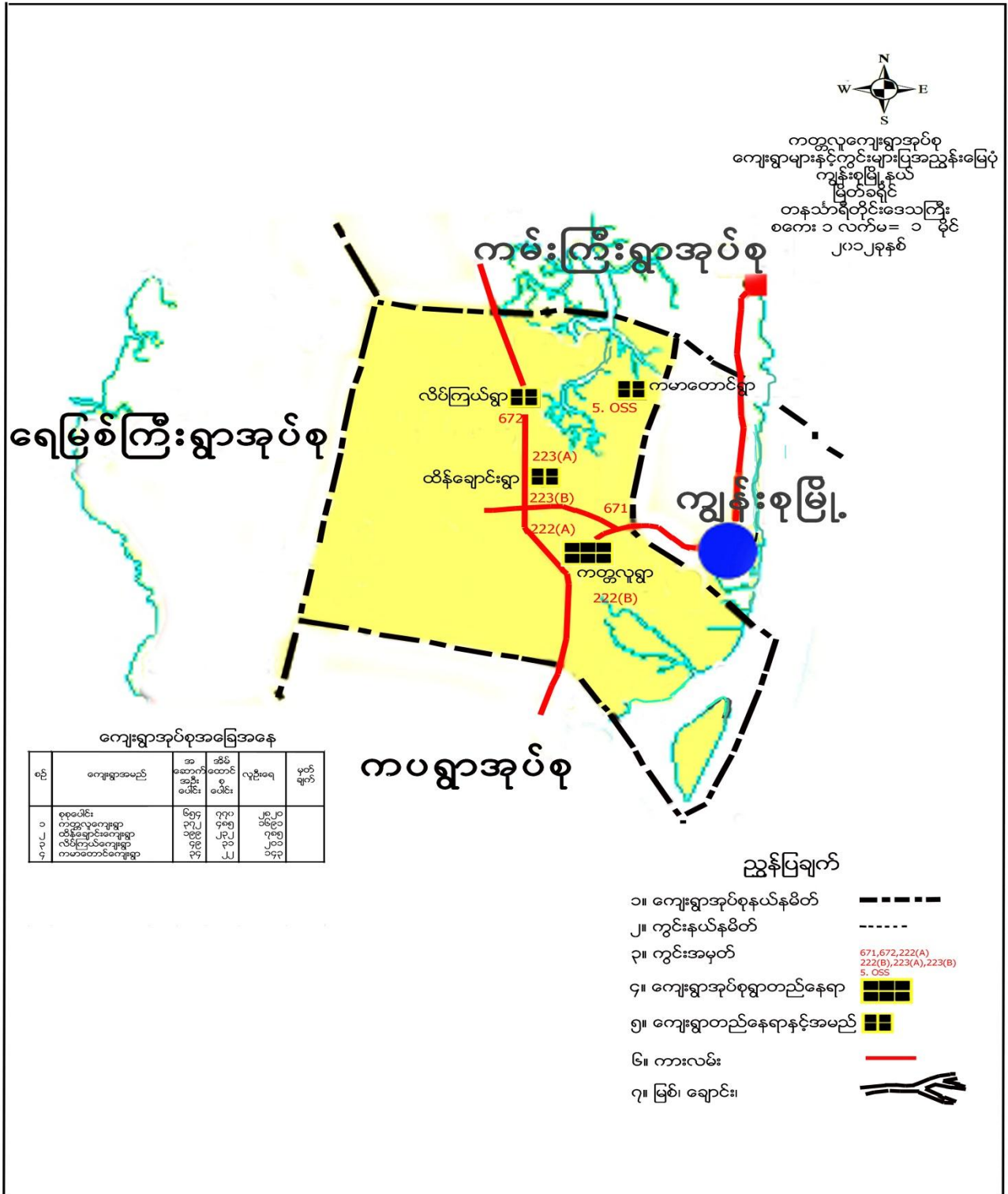

## ကျေးရွာအုပ်စုအတွင်းပါဝင်သော ကျေးရွာများ

- ၁- ကတ္တလူကျေးရွာ
- ၂- ထိန်ချောင်းကျေးရွာ
- ၃- လိပ်ကြယ်ကျေးရွာ

လူထုပူးပေါင်းပါဝင်သော လူမှုဆန်းစစ်ခြင်းနှင့် အကဲဖြတ်ခြင်း လုပ်ငန်းစဉ် (PSA/PRA) အကျဉ်းချုပ်

စဉ်	အသုံးပြုခဲ့သော PRA Tool များ
၁	ကျေးရွာသမိုင်းကြောင်း
၂	လူမှုနှင့်အရင်းအမြစ်ပြမြေပုံ
၃	ရာသီခွင်ပြ ပြက္ခဒိန်
၄	အဖွဲ့အစည်းချိတ်ဆက်မှုပြမြေပုံ
၅	ပြဿနာသစ်ပင် (၁)
၆	ပြဿနာသစ်ပင် (၂)
၇	ပင့်ကူအိမ်မြေပုံ
၈	နေ့စွဲစာကြွယ်ဝမှုပြမြေပုံ
၉	ပိုင်ဆိုင်မှုစီစစ်ခြင်းဇယား

ကျေးရွာသမိုင်းကြောင်း

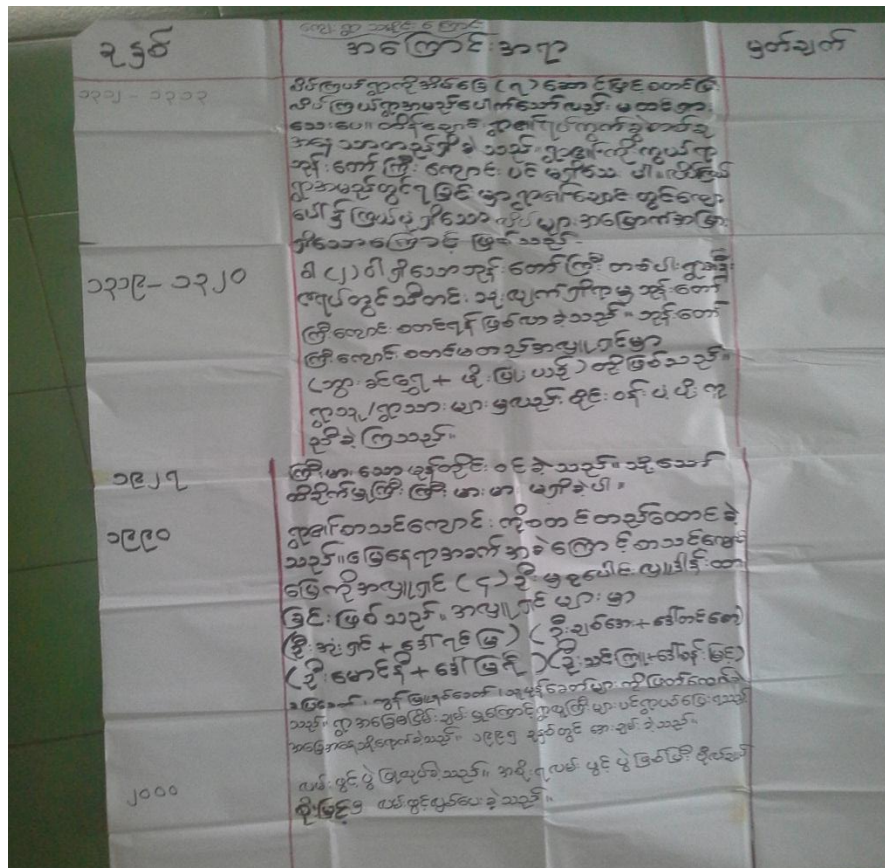



### ကျေးရွာသမိုင်းကြောင်းအပေါ်သုံးသပ်ချက်

လိပ်ကြယ်ကျေးရွာကို (၁၃၁၂-၁၃၁၃)ခုနှစ်ဝန်းကျင်တွင် အိမ်ခြေ(၇)အိမ်ဖြင့် စတင် တည်ထောင်ခဲ့ပြီး လိပ်ကြယ် ကျေးရွာဟု အမည်ရှိသော်လည်းမထင်ရှားသေးပေ။ ထိန်ချောင်းကျေးရွာ၏ ရပ်ကွက်ခွဲတစ်ခု အဖြစ်သာ တည်ရှိပြီး ထိုအချိန်က ကျေးရွာ တွင်ကိုးကွယ်ရာဘုန်းတော်ကြီးကျောင်းမရှိသေးချေ။ ကျေးရွာကို လိပ်ကြယ်ကျေးရွာဟု အမည် တွင်ခြင်းမှာ ရွာ၏ချောင်းတွင် ကျောက်ကုန်းပေါ်၌ ကြယ်ပုံသဏ္ဍာန်ရှိသောလိပ်များ အမြောက်အမြား ရှိသောကြောင့် ဖြစ်သည်။ (၁၃၁၉-၁၃၂၀)ခုနှစ်တွင် ဝါတော်(၂)ဝါရှိ ဘုန်းကြီးတစ်ပါးသည် ကျေးရွာအနီးရှိ ဇရပ်တွင် သီတင်းသုံးနေထိုင် ရာမှ ဘုန်းတော်ကြီးကျောင်း စတင်ဖြစ်ပေါ်ရန် အကြောင်းဖန်လာခဲ့ပြီး ဘုန်းတော်ကြီးကျောင်း အလှူဒါနာကာ (ဖိုးပြုံးယဉ် + ဖွားခင်ရွှေ) တို့မှ မတည်လှူဒါန်းပြီး ရွာသူရွာသားများမှ ဝိုင်းဝန်းကူညီပံ့ပိုးအားတို့ဖြင့် တည်ဆောက်ခဲ့ကြ သည်။

(၁၂၈၉)ခုနှစ်တွင် ထူးထူးခြားခြား မှန်တိုင်းကြီးဝင်သော်လည်း ကြီးကြီးမားမားထိခိုက်မှုမရှိခဲ့ပေ။ (၁၃၅၂)ခုနှစ် တွင် ကျေးရွာစာသင်ကျောင်းကို စတင်တည်ဆောက်ခဲ့ပြီး မြေနေရာအခက်အခဲကြောင့် စာသင်ကျောင်း မြေနေရာကို အလှူရှင်(၄)ဦးတို့မှ စုပေါင်းလှူဒါန်းခဲ့ခြင်းဖြစ်ပြီး အလှူရှင်များမှာ (ဦးအုန်းရှင်+ဒေါ်ရင်မြ)၊ (ဦးချစ်အေး+ ဒေါ်တင်စော)၊ (ဦးမောင်နီ+ဒေါ်မြရီ)၊ (ဦးသင်းကြူ+ဒေါ်စန်းမြင့်) တို့ဖြစ်ပါသည်။ ၎င်းတို့မတည်လှူဒါန်းထားခြင်းကြောင့် ကလေးများသည် မူလတန်းပညာရေးကို ကျေးရွာ၌အခက်အခဲမရှိသင်ကြားနေကြရပါသည်။ ကျေးရွာတွင် မီးပြခေတ်၊ ကွန်မြူနစ် ခေတ်၊ သူပုန်ခေတ်တို့ကို အဆင့်ဆင့်ဖြတ်ကျော်ခဲ့ရပြီး နယ်မြေမငြိမ်းချမ်းမှုများကြောင့် ကျေးရွာမှ ပြောင်းရွှေ့ထွက်ပြေး ရသည့်အခြေအနေများပင်ကြုံတွေ့ခဲ့ရပြီး (၁၃၅၇)ခုနှစ်ခန့်တွင် အေးချမ်းလာခဲ့သည်။ နောက်ပိုင်း နှစ်များတွင် ကျေးရွာမှ ကိုယ်ထူကိုယ်ထရွာချင်းဆက်ရွာတွင်း ကျောက်ခင်းလမ်းများဖောက်လုပ်ကာ နိုင်ငံတော်အစိုးရမှ ကတ္တရာလမ်းများခင်း ပေးခဲ့ပြီး (၁၃၆၂)ခုနှစ်၊ခရစ်နှစ်(၂၀၀၀)ပြည့်နှစ်တွင် ဗိုလ်ချုပ်စိုးမြင့်မှ ဦးစီးပြီး လမ်းဖွင့် ပွဲပြုလုပ်ကျင်းပခဲ့ပါသည်။ ကျေးရွာ သည် နောက်ပိုင်းနှစ်များတွင် အိမ်ခြေများတဖြည်းဖြည်းတိုးတက်လာခဲ့ပြီး ယခုအိမ်ခြေမှာ(၄၀)ဝန်းကျင်ခန့် တည်ရှိနေပြီး ဖြစ်ပါသည်။ ကျေးရွာတွင် (၂၀၁၃-၂၀၁၄)ခုနှစ်၌ လူထုဗဟိုပြုစီမံကိန်းမှ ကျေးရွာ ရေအားလျှပ်စစ်မီးလင်းရေးကို ရွာသူ ရွာသားများ ပူးပေါင်းပါဝင်အားတို့နှင့်အတူ ပေါင်းစပ်ကာ အကောင်အထည်ဖော်ဆောင်ရွက်ပြီး ရေအားလျှပ်စစ်သည် မိုးရာသီတွင်သာ အဆင်ပြေသောကြောင့် နွေရာသီပါ မီးရရှိစေရန်အတွက် (၂၀၁၄-၂၀၁၅)ခုနှစ်တွင် ကျေးရွာမီးလင်းရေး ကို ထပ်မံလုပ်ဆောင်ခဲ့ပါသည်။

## လူမှုနှင့်အရင်းအမြစ်ပြုပြင်မှု

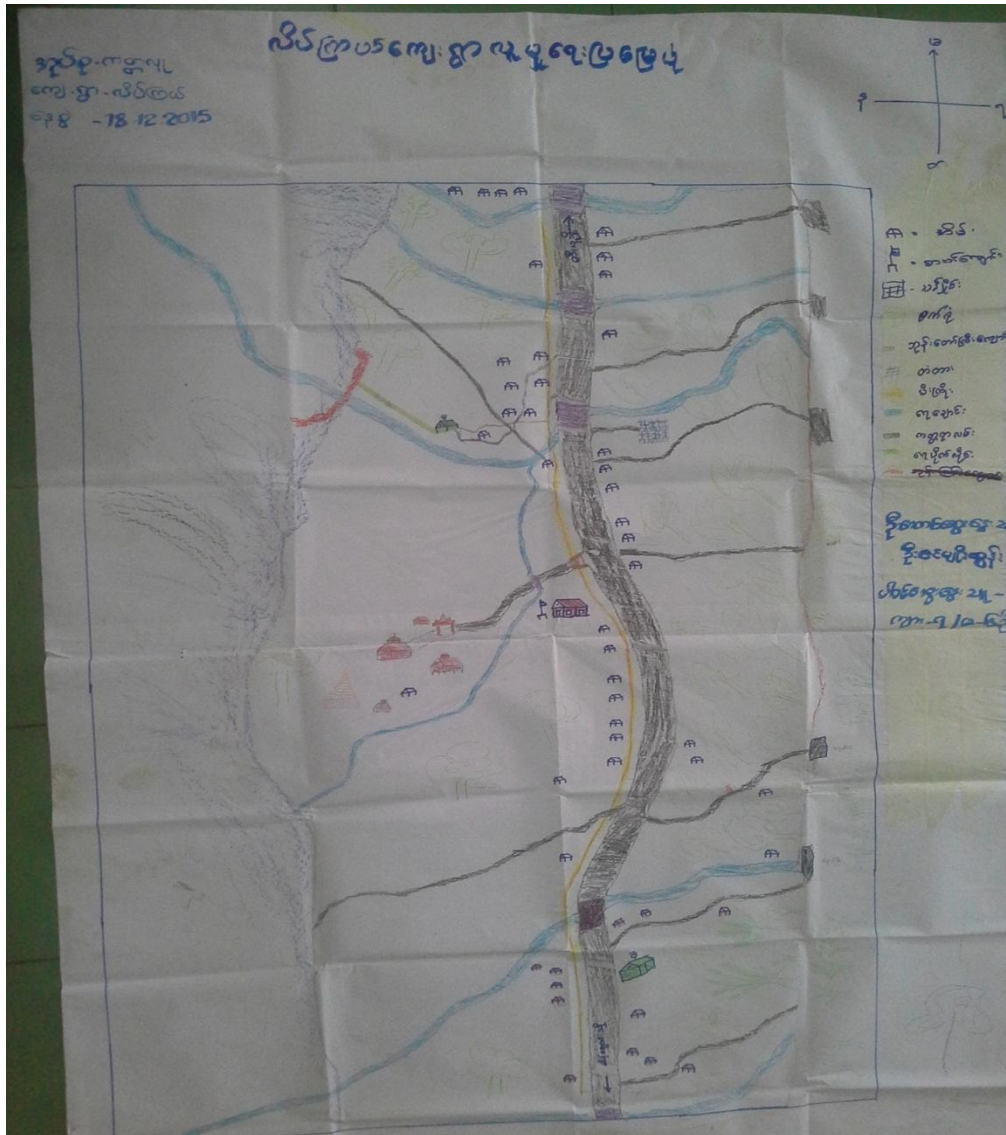

### လူမှုရေးနှင့် အရင်းအမြစ်ပြုပြင်မှုအပေါ် သုံးသပ်ချက်

လိပ်ကြယ်ကျေးရွာသည် တနင်္သာရီတိုင်းဒေသကြီး၊ ကျွန်းစုမြို့နယ်၊ ကတ္တလူကျေးရွာအုပ်စုတွင်တည်ရှိပြီး ကျေးရွာအတွင်း၌ အိမ်ခြေ(၅၃)အိမ်ရှိပြီး လူဦးရေ(၂၁၉)ဦးရှိကာ အငယ်ဆုံးရွာဖြစ်ပါသည်။ ဥယျာဉ်လုပ်ငန်းကို အဓိက အသက်မွေးဝမ်းကြောင်းအဖြစ် လုပ်ကိုင်ကြပြီး ဝင်ငွေရှာဖွေသည့်ကျေးရွာကလေးတစ်ရွာဖြစ်ပါသည်။ လိပ်ကြယ် ကျေးရွာ၏ လက်ရှိအခြေခံအဆောက်အအုံများတွင် ကျေးရွာချင်းဆက်လမ်းဖြစ်သော ကျွန်းစုနှင့်ထိန်ချောင်းကျေးရွာသို့ ဆက်သွယ်ထားသောလမ်းမှာ ကတ္တရာလမ်းဖြစ်ပြီး တီးပူ၊ ကဘင်းချောင်းနှင့် ကျွန်းနောက်သို့ဆက်သွယ်ထားသောလမ်း များမှာ ကျောက်ခင်းမြေဖုံးလမ်းများသည်။ ရေရရှိမှုတွင် မိုးရာသီ၌ ရေအခက်အခဲ ကြီးကြီးမားမားမရှိသော်လည်း နွေရာသီတွင် ရေရှားပါးသည့် အခက်အခဲကို နှစ်စဉ်ကြုံတွေ့ရပါသည်။ မီးရရှိမှုမှာ နွေရာသီတွင် ည(၆)နာရီမှ (၉)နာရီ



အထိ (၃)နာရီဝန်းကျင်မီးရရှိပြီး မိုးရာသီတွင် တစ်နေ့တာတွင် (၁၈)နာရီခန့်မီးရရှိကြသည်။ စာသင်ကျောင်းမှာ လက်ရှိ ကျောင်းသားဦးရေနှင့် ကျောင်းဆောင်မလုံလောက်သဖြင့် ထပ်မံတိုးချဲ့ရန်နှင့် ဆရာ/မများနားနေဆောင်လည်းလိုအပ်နေပါသည်။ ကျောင်းခြံစည်းရိုးမှာလည်းမရှိသေးပါ။ ကျန်းမာရေးတွင် ကျန်းမာရေးဆရာမနှင့် ဆေးခန်းမရှိသောကြောင့် နီးစပ်ရာဆေးခန်းရှိသော ကတ္တလူကျေးရွာနှင့် ကျွန်းစုမြို့နယ်ဆေးရုံများတွင် သွားရောက်ကြကုသကြရပါသည်။

လိပ်ကြယ်ကျေးရွာ၏ အသစ်တည်ဆောက်ရန်လိုအပ်သောအခြေခံအဆောင်အဦများမှာ ရေဆိပ်ဆင်းလမ်း၊ ရေရရှိရေး၊ ကျေးရွာခန်းမဆောင်၊ စာကြည့်တိုက်၊ ဆေးပေးခန်း၊ စာသင်ကျောင်းခြံစည်းရိုး၊ စာသင်ကျောင်းစသည်တို့ တိုးချဲ့ရန်နှင့် ဆရာ/မနားနေဆောင်တို့ဖြစ်ပါသည်။ လိပ်ကြယ်ကျေးရွာသည် ဥယျာဉ်မြေပေါများပြီး ကွမ်း၊ ရာဘာတို့ကို အဓိကစိုက်ပျိုးကြပါသည်။ သစ်တော၊ ဒီရေတောများမှာ ရှားပါးလာပြီး ပြုန်းတီးလုနီးပါးဖြစ်နေပါသည်။ သဲကျောက် စရစ်နည်းပါးလာပြီး ကျောက်ကြီးအသင့်အတင့်ရှိသည်။ ရေမှာဓနုရာသီတွင် လုံလောက်သောထွက်ရှိမှုမရှိပါ။ လိပ်ကြယ် ကျေးရွာသည် ဥယျာဉ်ခြံမြေကို အဓိကအသက်မွေးဝမ်းကျောင်းအတွက် အသုံးပြုပြီး ဒီရေတောဖြင့် ဝမ်းစာရှာဖွေသူ အနည်းငယ်သာရှိပါသည်။ ကျောက်ကြီး၊ ကျောက်စရစ်ကိုမူ ရပ်ရွာသုံး၊ အိမ်သုံးအဖြစ် အဓိကအသုံးပြုပြီး အနည်းငယ် ကိုသာ ဝင်ငွေရှာဖွေရရှိကြသည်။ ကျေးရွာ၏ အရင်းအမြစ်တွင် ပါဝင်သောဥယျာဉ်ခြံမြေတွင် ကွမ်း၊ ရာဘာတို့ကို အဓိက ထားစိုက်ပျိုးကြပြီး တစ်ခြားသီးနှံပင်တို့ကို စီးပွားဖြစ်စိုက်ပျိုးမှုနည်းသည်။ ဒီရေတောကို ထင်း၊ မီးသွေး၊ အိမ်သုံးသစ်များ အဖြစ်ရုတ်ယူကြပြီး ဒီရေတောများနည်းပါးသဖြင့် စီးပွားဖြစ်ရောင်းချမှုမရှိပါ။ လူသားအရင်းအမြစ်တွင် ကျွမ်းကျင်သော လက်သမား၊ ပန်းရံ အသင့်အတင့်ရှိပါသည်။ ကျေးရွာတွင် သီးခြားကွဲပြားနေထိုင်သူဟူ၍ မရှိကြဘဲ ကိုယ်ပိုင်ခြံမြေတွင် အိမ်ဆောက်နေထိုင်သူများဖြစ်ပြီး သီးသန့်ခွဲခြား နေထိုင်သော အုပ်စုဟူ၍ မရှိပါ။ ကျေးရွာတွင် တိုင်းရင်းသားလူမျိုးစုနှင့် ဘာသာရေးအုပ်စု ပြောင်းရွှေ့နေထိုင်မှုမရှိကြဘဲ ဗမာလူမျိုးနှင့် ဗုဒ္ဓဘာသာဝင်များသာ နေထိုင်ကြသည်။

အချုပ်အားဖြင့်ဆိုသော် လိပ်ကြယ်ကျေးရွာသည် အိမ်ခြေနှင့်လူဦးရေနည်းသောကျေးရွာဖြစ်ပြီး အခြေခံအဆောက်အဦးလိုအပ်ချက်အပြင် ဥယျာဉ်ခြံမြေသာမက အသက်မွေးဝမ်းကျောင်းအတတ်ပညာများ၊ အလုပ်အကိုင်အခွင့်အလမ်းများနှင့် ရှားပါးလာပြီးဖြစ်သော ဒီရေတော၊ သစ်တောတို့ စနစ်တကျထိန်းသိမ်းမှုတို့ကို လုပ်ဆောင်ရန် လိုအပ်နေပါသည်။

- ဦးဆောင်ဆွေးနွေးသူ - ဦးဇင်မျိုးထွန်း
- ပါဝင်ဆွေးနွေးသူ - ကျား(၇)ဦး၊ မ(၆)ဦး
- နေ့စွဲ - (၁၈.၁၂.၂၀၁၅)



### ရာသီခွင်ပြ ပြက္ခဒိန်

လများ	တနင်္ဂနွေ	တနင်္လာ	မင်္ဂလာ	ဗုဒ္ဓဟူး	သောစနေ	အင်္ဂါ	အင်္ဂါ	အင်္ဂါ	အင်္ဂါ	အင်္ဂါ	အင်္ဂါ	အင်္ဂါ
ရာသီဥတု												
အလုပ်အကိုင်	ဥယျာဉ်	ဥယျာဉ်	ဥယျာဉ်	ဥယျာဉ်	ဥယျာဉ်	ဥယျာဉ်	ဥယျာဉ်	ဥယျာဉ်	ဥယျာဉ်	ဥယျာဉ်	ဥယျာဉ်	ဥယျာဉ်
သိက္ခာထွက်ရက်	ရက်က	သမီး	သမီး	သမီး	သမီး	-	ကွမ်းသီး	ကွမ်းသီး	ကွမ်းသီး	ကွမ်းသီး	ကွမ်းသီး	ကွမ်းသီး
ဝင်ငွေ	၆	၆	၆	၆	၆	၆	၆	၆	၆	၆	၆	၆
ထွက်ငွေ	၆	၆	၆	၆	၆	၆	၆	၆	၆	၆	၆	၆
ကျန်းမာရေး	ဝမ်းပျက်	ဝမ်းပျက်	ဝမ်းပျက်	ဝမ်းပျက်	ဝမ်းပျက်	-	ဖျား	ဖျား	ဖျား	ဖျား	ဖျား	ဖျား
ရေအိမ်												
ပွဲလမ်းသဘင်	သင်္ကြန်ပွဲ	ကဆုန်သော်	-	ဝါဆိုသင်္ကြန်	ဥယျာဉ်	ဥယျာဉ်	သီတင်းပတ်	-	-	-	-	-

### ရာသီခွင်ပြ ပြက္ခဒိန်အပေါ်သုံးသပ်ချက်

တနင်္သာရီတိုင်းဒေသကြီး၊ ကျွန်းစုမြို့နယ်၊ ကတ္တလူကျေးရွာအုပ်စု၊ လိပ်ကြယ်ကျေးရွာ ရွာလယ်ပိုင်းတွင် အမျိုးသား(၄)ဦး၊ အမျိုးသမီး(၇)ဦးတို့နှင့်အတူ ဆွေးနွေးခဲ့ကြသည်။ လိပ်ကြယ်ကျေးရွာ၏ အဓိကအသက်မွေးဝမ်း ကျောင်းမှာ ဥယျာဉ်ခြံမြေဖြစ်ပြီး ကွမ်း၊ ရာဘာ၊ ဒူးရင်း၊ တညင်းနှင့် လအလိုက် တောခတ်၊ တောရှင်းခြင်းလုပ်ငန်းများကို လုပ်ကိုင်ကြပါသည်။ ကဆုန်လမှစ၍ မိုးရွာသွန်းမှုစတင်လာသောကြောင့် သစ်ပင်စိုက်၊ တောခတ်၊ တောရှင်းလုပ်ငန်း များကို စတင်လုပ်ကိုင်ကြပြီး ထိုလတွင်သောက်ရေသုံးရေအဆင်ပြေမှုရှိပါသည်။ ရောဂါများအနေဖြင့် အအေးမိ၊ နှာစေး၊ တုပ်ကွေး၊ ဝမ်းလျှောရောဂါများ ဖြစ်ပွားတတ်ပြီး တော်သလင်း၊ သီတင်းကျွတ်မှစပြီး နေပူသောကာလဖြစ်သော ထိုကာလတွင် ကွမ်း၊ ရာဘာတို့ထွက်ရှိပြီး အလုပ်အကိုင်ဝင်ငွေရရှိမှုမှာလည်း အနည်းငယ်တိုးတက်လာသည်။ တပေါင်း၊ တန်ခူးလများအထိ နေပူပြင်းသောကြောင့် ရေရှားပါးမှုမှာလည်းတဖြည်းဖြည်းပိုများလာပြီး ရောဂါများအနေဖြင့် ရေငတ် ဝမ်းကျရောဂါ၊ ဝမ်းလျှောဝမ်းပျက်ရောဂါများ ဖြစ်ပွားပါသည်။ အမျိုးသမီးများ၏ အဓိကအသက်မွေးဝမ်းကြောင်းအလုပ် များမှာ တောခတ်၊ တောရှင်း၊ ကွမ်းသီးခွဲ၊ တောင်ယာပေါင်းနတ်၊ ရာဘာခြစ်စသည့်တို့ဖြစ်ပါသည်။ အမျိုးသမီးများ၏ လုပ်အားခရရှိမှုများသည် အမျိုးသားများထက်လျော့နည်းနေပါသည်။ ဆင်းရဲနွမ်းပါးသူများအတွက် နွေရာသီတွင်အလုပ်





### အဖွဲ့အစည်းချိတ်ဆက်မှုပြုမြေပုံအပေါ် သုံးသပ်ချက်

နေ့စွဲ - ၁၉.၁၂.၂၀၁၅

လိပ်ကြယ်ကျေးရွာအဖွဲ့အစည်းချိတ်ဆက်မှုပြုမြေပုံကို (၁၉.၁၂.၂၀၁၅)ရက်နေ့ ဘုန်းတော်ကြီးကျောင်းတွင် ကျား(၉)ဦး၊ မ(၂)ဦးတို့နှင့်အတူ ဆွေးနွေးခဲ့ကြသည်။ လိပ်ကြယ်ကျေးရွာအတွင်းရှိ အဖွဲ့အစည်းများမှာ အုပ်ချုပ်ရေးအဖွဲ့၊ နာယကအဖွဲ့၊ ဂေါပကအဖွဲ့၊ မိဘဆရာအသင်း၊ ဓမ္မစကူးလ်အကျိုးတော်ဆောင်အဖွဲ့၊ အဘိဓမ္မအဖွဲ့၊ အိမ်ထောင်ငယ်အဖွဲ့၊ ကာလသား/သမီးအဖွဲ့၊ မိန်းမကြီးအဖွဲ့၊ အိုးသူကြီးအဖွဲ့၊ အမျိုးသမီးရေးရာမိခင်နှင့်ကလေးစောင့်ရှောက်ရေးအဖွဲ့၊ ကျေးလက် လူငယ်အဖွဲ့၊ လူထုဗဟိုပြုစီမံကိန်းကော်မတီအဖွဲ့၊ သဘာဝပတ်ဝန်းကျင်ထိန်းသိမ်းရေးအဖွဲ့၊ သမဝါယမအဖွဲ့၊ အရံမီးသတ်တပ်ဖွဲ့နှင့် ကျောင်းအကျိုးတော်ဆောင်အဖွဲ့တို့ဖြစ်ပြီး ပါတီအနေဖြင့် NLDနှင့် ပြည်ခိုင်ဖြိုး (၂)ပါတီရှိပါသည်။ ကျေးရွာအပြင်မှ ကျေးရွာသို့ လာရောက်ထိစပ်နေသော အဖွဲ့အစည်းများမှာ PSIအဖွဲ့၊ URCအဖွဲ့၊ အထွေထွေအုပ်ချုပ် ရေးဦးစီးဌာနအပါအဝင် အစိုးရအဖွဲ့များ၊ ကမ္ဘာ့ဘဏ်တို့ဖြစ်ပါသည်။

ကျေးရွာအတွင်းရှိ အဖွဲ့အစည်းများတွင် အုပ်ချုပ်ရေးသည် ကျေးရွာအုပ်ချုပ်ရေးကဏ္ဍအတွက် အဓိကတာဝန်ယူ ပြီး ကျေးရွာဖွံ့ဖြိုးရေးလုပ်ငန်းစဉ်များတွင် ကူညီထောက်ပံ့ပေးမှုများစွာ ပေးလျက်ရှိသည်။ ပညာရေးကဏ္ဍတွင် မိဘဆရာ အသင်း၊ ကျောင်းအကျိုးတော်ဆောင်အသင်းတို့က ဆောင်ရွက်ပြီး ဘာသာရေးတွင်ဂေါပကအဖွဲ့၊ မိန်းမကြီး၊ အိမ်ထောင် ငယ်၊ ကာလသား/သမီး၊ အိုးသူကြီး၊ အဘိဓမ္မအဖွဲ့၊ ဓမ္မစကူးလ်အဖွဲ့၊ အကျိုးတော်ဆောင်အဖွဲ့တို့က အဓိကလုပ်ဆောင် ကြပါသည်။ လူမှုရေးကဏ္ဍတွင် အမျိုးသမီးရေးရာ၊ မိခင်နှင့်ကလေးတို့က လုပ်ဆောင်ပြီး ကျေးရွာစီးပွားရေးတိုးစေရန် အတွက် သမဝါယမအဖွဲ့၊ ပတ်ဝန်းကျင်ထိန်းသိမ်းရေးအတွက် သဘာဝပတ်ဝန်းကျင်ထိန်းသိမ်းရေးအဖွဲ့၊ ကျေးရွာလုံခြုံ ရေးကဏ္ဍအတွက် အရံမီးသတ်တပ်ဖွဲ့နှင့် ဖွံ့ဖြိုးရေးလုပ်ငန်းများအတွက် လူထုဗဟိုပြုစီမံကိန်းကော်မတီသည် အဓိက အခန်းကဏ္ဍမှ ပါဝင်ဆောင်လျက်ရှိပါသည်။ ကျေးရွာသို့လာရောက်ထိစပ်နေသော ပြင်ပအဖွဲ့အစည်းများတွင် ကျေးရွာ ဖွံ့ဖြိုးရေးအတွက် ကမ္ဘာ့ဘဏ်၊ ကျန်းမာရေးအတွက် PSIအဖွဲ့၊ URC အဖွဲ့နှင့် ရပ်ရွာ၏အထွေထွေကဏ္ဍတွင် အစိုးရအဖွဲ့ အစည်းများမှ လာရောက်ကူညီပေးလျက်ရှိပါသည်။

အချုပ်အားဖြင့်ဆိုသော် လိပ်ကြယ်ကျေးရွာတွင် အဖွဲ့အစည်းအများအပြားရှိပြီး မတူညီသောကဏ္ဍများကို အတူတကွလုပ်ဆောင်နေကြပြီး ပြင်ပအဖွဲ့အစည်းများမှ လာရောက်ကူညီထောက်ပံ့မှုများပေးကြပါသည်။

- ဦးဆောင်ဆွေးနွေးသူ - ဦးမောင်ရှိန်
- ပါဝင်ဆွေးနွေးသူ - ကျား(၉)ဦး၊ မ(၂)ဦး





### ပြဿနာသစ်ပင်များအပေါ်သုံးသပ်ချက်

(၁၈.၁၂.၂၀၁၅)ရက်နေ့၊ လိပ်ကြယ်ကျေးရွာ၊ ဘုန်းတော်ကြီးကျောင်းတွင်ပြုလုပ်သော ပြဿနာသစ်ပင်အား ဆွေးနွေးရာတွင် အဓိကဘုံပြဿနာမှာ ရေဆိပ်ကမ်းဖြစ်ပြီး ပြဿနာကိုဖြစ်ပေါ်စေသောအဓိကအကြောင်းအရင်းများမှာ စည်းလုံးညီညွတ်မှုအားနည်းခြင်း၊ သစ်ပင်များထိခိုက်မှုရှိခြင်း၊ ရွာပိုင်မြေမဟုတ်ခြင်း၊ မြေဝယ်ယူရန် ရန်ပုံငွေမရှိခြင်း စသည်တို့ကြောင့်ဖြစ်ပြီး ပြဿနာ၏အဓိကအကျိုးဆက်များအနေဖြင့် ပစ္စည်းများသယ်ယူရန်ခက်ခဲခြင်း၊ ကုန်ကျစရိတ် များပြားခြင်း၊ ကုန်ဈေးနှုန်းကြီးမြင့်ခြင်း၊ စားဝတ်နေရေးပိုမိုကြပ်တည်းခြင်း၊ ပညာရေးတွင်နှောင့်နှေးခြင်း၊ ဒေသထွက်ကုန် ပစ္စည်းများသယ်ပို့ရာတွင် ခက်ခဲခြင်း စသည့်အခက်အခဲပြဿနာများကို ဖြစ်ပေါ်စေပါသည်။

- ဦးဆောင်ဆွေးနွေးသူ - ဦးဇင်မျိုးထွန်း
- ပါဝင်ဆွေးနွေးသူ - ကျား(၇)ဦး၊ မ(၆)ဦး
- နေ့စွဲ - (၁၈.၁၂.၂၀၁၅)

(၁၉.၁၂.၂၀၁၅)ရက်နေ့၊ လိပ်ကြယ်ကျေးရွာ၊ ဘုန်းတော်ကြီးကျောင်းဧရိယာတွင်ပြုလုပ်သော ပြဿနာသစ်ပင် အား ဆွေးနွေးရာတွင် အဓိကဘုံပြဿနာမှာ အသက်မွေးဝမ်းကျောင်းခက်ခဲခြင်းဖြစ်ပြီး ပြဿနာကိုဖြစ်ပေါ်စေသော အဓိကအကြောင်းအရင်းမှာ ဆင်းရဲနွမ်းပါးခြင်း၊ စီးပွားရေးလုပ်ငန်းမရှိခြင်း၊ ကိုယ်ပိုင်ပစ္စည်းနည်းပါးခြင်း၊ အလုပ်အကိုင် အခွင့်အလမ်းနည်းပါးခြင်းနှင့် လက်မှုပညာမတတ်ခြင်းတို့ကြောင့်ဖြစ်ပြီး ပြဿနာ၏အကျိုးအဆက်များအနေဖြင့် မိသားစုစားဝတ်နေရေးအခက်အခဲဖြစ်ခြင်း၊ အကြွေးများထူပြောလာခြင်း၊ ပညာရေးနိမ့်ကျလာခြင်း၊ ကျန်းမာရေးကုသရန် ခက်ခဲလာခြင်း၊ အလုပ်အကိုင်ရှားပါးလာခြင်း စသည့်ပြဿနာများကို ရင်ဆိုင်ကြုံတွေ့လာရပါသည်။

- ဦးဆောင်ဆွေးနွေးသူ - ဦးဇော်ဝင်း
- ပါဝင်ဆွေးနွေးသူ - ကျား(၆)ဦး၊ မ(၃)ဦး
- နေ့စွဲ - (၁၉.၁၂.၂၀၁၅)

### ပင့်ကူအိမ်မြေပုံ

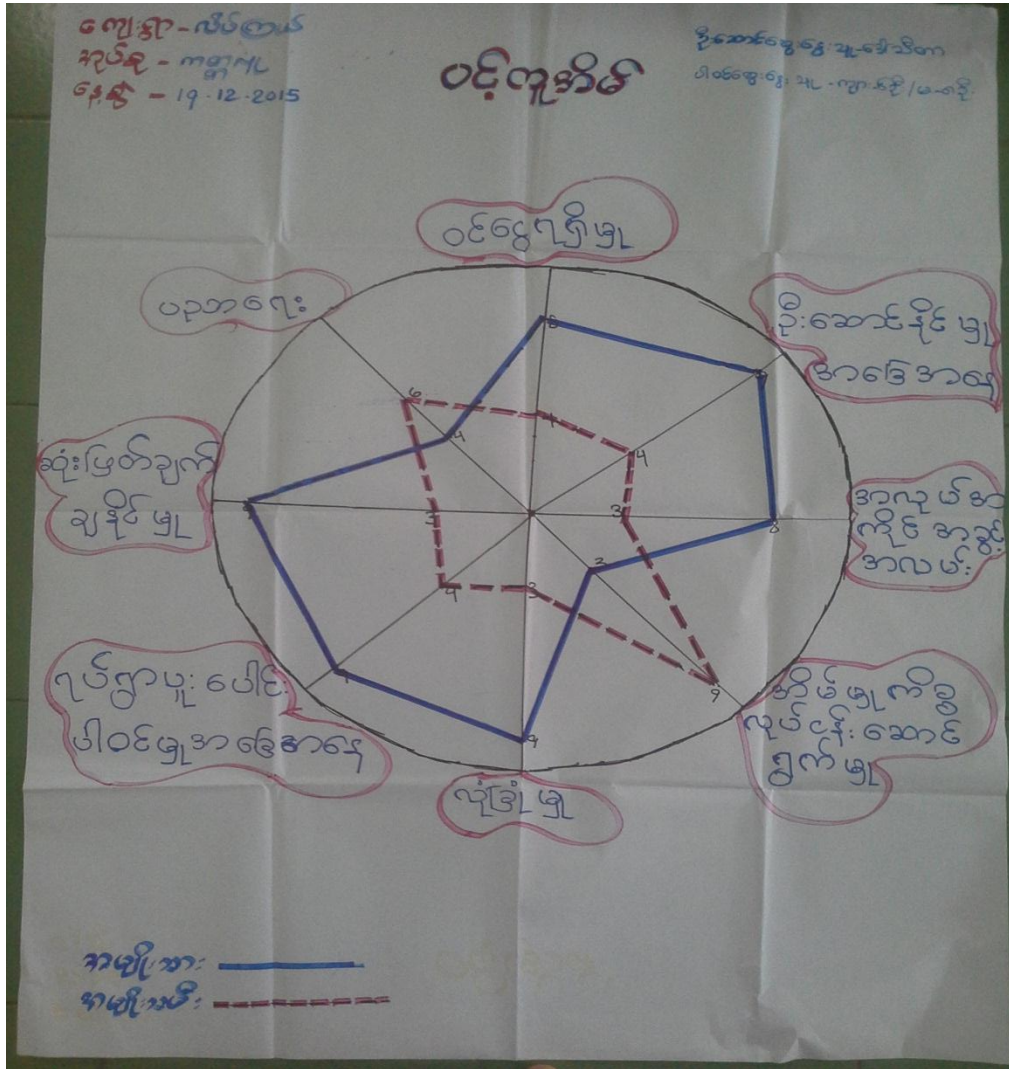

### ပင့်ကူအိမ်မြေပုံအပေါ် သုံးသပ်ချက်

လိပ်ကြယ်ကျေးရွာ ရွာလယ်ပိုင်းတွင်ပြုလုပ်သော ပင့်ကူအိမ်ပြုမြေပုံကို ပိုင်ဆိုင်မှုစစ်ခြင်းနှင့် တစ်ဆက်တည်း ပြုလုပ်ခဲ့ပြီး အမျိုးသား အမျိုးသမီးနှိုင်းယှဉ်ဆွေးနွေးမှုပြုလုပ်ရန် အချက်(၈)ချက်ထွက်ပေါ်လာပါသည်။ ၎င်း(၈)ချက်ကို နှိုင်းယှဉ်ရာတွင်

#### (က) ပင်ငွေရရှိမှု

အမျိုးသားများသည် (၈၀%)အထိရှိကြပြီး အမျိုးသမီးများမှာ (၄၀%)ရှိပါသည်။ အမျိုးသားများ လုပ်ကိုင်နိုင်သော ပင်ငွေရရှိသည့် အလုပ်အကိုင်များပေါများပြီး၊ ငွေကြေးလည်းပိုမိုရရှိသောကြောင့်ဖြစ်ပါသည်။ အမျိုးသမီးများမှာ လုပ်ကိုင်နိုင်သော ပင်ငွေရရှိသည့် အလုပ်အကိုင်များနည်းပါးပြီး၊ ရရှိသောငွေကြေးမှာလည်း နည်းပါးလှပါသည်။

**(ခ) ဦးဆောင်နိုင်မှုအခြေအနေ**

ဦးဆောင်နိုင်မှုအခြေအနေတွင် အမျိုးသားများသည် (၉၀%)အထိရှိပြီး အမျိုးသမီးများသည် (၄၀%)သာရှိပါသည်။ အမျိုးသမီးအများစုသည် အိမ်မှုကိစ္စတွင် အလုပ်ချိန်များနေပြီး ပြင်ပအတွေ့အကြုံနှင့်ဗဟုသုတမှာ အမျိုးသားများ ထက်နည်းပါးနေသောကြောင့်ဖြစ်ပါသည်။

**(ဂ) အလုပ်အကိုင်အခွင့်အလမ်း**

အလုပ်အကိုင်အခွင့်အလမ်းတွင် အမျိုးသားများသည် (၈၀%)ရှိပြီး၊ အမျိုးသမီးများသည် (၃၀%)အထိရှိပါသည်။ အမျိုးသားများသည် အလုပ်အကိုင်ပေါများပြီး လုပ်နိုင်စွမ်းလဲရှိကြသည်။ အမျိုးသမီးများမှာ ပြင်ပလုပ်ငန်းအတွေ့အကြုံအားနည်းခြင်းနှင့် လုပ်ကိုင်နိုင်မှုစွမ်းရည်နည်းပါးခြင်းကြောင့် အလုပ်အကိုင် အခွင့်အလမ်း နည်းပါးနေပါသည်။

**(ဃ) အိမ်မှုကိစ္စလုပ်ငန်းဆောင်ရွက်မှု**

အိမ်မှုကိစ္စဆောင်ရွက်နိုင်မှုတွင် အမျိုးသားများသည်(၃၀%)ခန့်သာရှိပြီး အမျိုးသမီးများမှာ(၉၀%)အထိ စွမ်းဆောင်နိုင်ကြပါသည်။ မလေ့ထုံးတမ်းအရ အမျိုးသမီးများသည် အိမ်မှုကိစ္စလုပ်ဆောင်ရမည်၊ အမျိုးသားများသည် ငွေရှာရမည်ဟုယူဆသောကြောင့်ဖြစ်ပါသည်။

**(င) လုံခြုံမှု**

လုံခြုံမှုတွင် အမျိုးသားများသည် (၉၀%)အထိရှိပြီး အမျိုးသမီးများသည် (၃၀%)ခန့်သာရှိကြပါသည်။ အမျိုးသားများသည် အချိန်အခါရာသီမရွေး သွားလာလှုပ်ရှားနိုင်သော်လည်း အမျိုးသမီးများတွင်မူ အစစအရာရာဆင်ခြင် နေထိုင်ရပြီး အမျိုးသားများ၏ အရိပ်အောက်တွင် ခိုလှုံနေရသောကြောင့်ဖြစ်ပါသည်။

**(စ) ရပ်ရွာပါဝင်မှု**

ရပ်ရွာပါဝင်မှုအခြေအနေတွင် အမျိုးသားများသည် (၉၀%)ခန့်ရှိပြီး အမျိုးသမီးများသည်(၄၀%)ခန့်သာရှိပါသည်။ အစဉ်အလာအရ အရေးကြီးသောအဖွဲ့အစည်းတော်တော်များများတွင် အမျိုးသားများသာနေရာရကြပြီး အမျိုးသမီးများ ပါဝင်မှုနည်းပါးသောကြောင့်ဖြစ်ပါသည်။

**(ဆ) ဆုံးဖြတ်ချက်ချနိုင်မှု**

ဆုံးဖြတ်ချက်ချနိုင်မှုတွင် အမျိုးသားများသည် (၉၀%)အထိရှိပြီး အမျိုးသမီးများသည် (၃၀%)ခန့်သာရှိပါသည်။ အမျိုးသားများသည် အိမ်၏အရေးကိစ္စများသာမက ရပ်ရေးရွာရေးကိစ္စများတွင်လည်း ဆုံးဖြတ်ခွင့်နှင့် ဆုံးဖြတ်နိုင် စွမ်းရှိကြသောကြောင့်ဖြစ်ပါသည်။



**(ဇ) ပညာရေး**

ပညာရေးတွင် အမျိုးသားများသည် (၄၀%)ရှိပြီး အမျိုးသမီးများသည် (၆၀%)ခန့်သာရှိကြပါသည်။ အမျိုးသားများသည် မိသားစုစားဝတ်နေရေးအဆင်မပြေသောအခါ ကျောင်းထွက်၍အလုပ်လုပ်ကိုင်ကြရသောကြောင့်ဖြစ်ပါသည်။

အချုပ်အားဖြင့်ဆိုသော် အမျိုးသမီးများသည် ပညာရေး၊ အိမ်မှုကိစ္စလုပ်ဆောင်မှုတို့တွင် အမျိုးသားများထက် သာလွန်ပြီး ကျန်ရှိသောကဏ္ဍတိုင်းတွင် အမျိုးသားများထက်နိမ့်ကျနေပါသည်။ ပညာတတ်မြောက်မှုပိုသော်လည်း ရပ်ရွာအဖွဲ့အစည်းများ၊ အိမ်ထောင်စုများတွင် ဆုံးဖြတ်ခွင့်၊ နေရာပေးမှုများလိုအပ်နေပြီး ၎င်းတို့အခြေအနေတိုးတက်ရန် အလုပ်အကိုင်အခွင့်အလမ်းဖန်တီးပေးခြင်း၊ အဖွဲ့အစည်းများတွင်ပါဝင်ခွင့် ဆုံးဖြတ်ခွင့်ပေးခြင်း၊ လက်မှုပညာများ သင်ကြားပေးခြင်းနှင့် ကျားမရေးရာအမြင်ဖွင့်ပေးခြင်း စသည်တို့ပြုလုပ်ပေးရန် လိုအပ်ပါသည်။

- ဦးဆောင်ဆွေးနွေးသူ - ဒေါ်သီတာ
- ပါဝင်ဆွေးနွေးသူ - ကျား(၆)ဦး၊ မ(၈)ဦး
- နေ့စွဲ - (၁၉.၁၂.၂၀၁၅)

**နေ့စွဲကြွယ်ဝမှုပြဇယား**

အုပ်စု - တက္ကသိုလ်  
ကျေးရွာ - လိပ်ကြယ်  
နေ့စွဲ - ၁၂.၂၀၁၅

နေ့စွဲ ကြွယ်ဝမှုပြဇယား

ပါဝင်ဆွေးနွေးသူ - ကျား ၆ ဦး၊ မ ၈ ဦး  
ဒီဂရီဆောင်ရွက်သူ - ဒီဂရီမရှိ

စဉ်	အုပ်စု	အသွင်ပြင်လက္ခဏာ	အိမ်ထောင်စု
၁	ချမ်းသာ	တိုက်ခန်း၊ အိမ်၊ ဥယျာဉ်အများ ပိုင်ဆိုင်ကယ်၊ ဖုန်း၊ TV	၈
၂	အလယ်အလတ်	ပျဉ်ထောင်အိမ်၊ ဥယျာဉ်ပိုင်ဆိုင် ဆိုင်ကယ်၊ ဖုန်း၊ TV	၂၀
၃	မဖြေလည်	တဲအိမ်၊ ဥယျာဉ်တချို့သာ ပိုင်ဆိုင်၊ ကျွဲပုစွန်	၂၅



### နေ့စွဲကြွယ်ဝမှုပြဇယား အပေါ်သုံးသပ်ချက်

လိပ်ကြယ်ကျေးရွာ ဘုန်းတော်ကြီးကျောင်းဇရပ်ပေါ် (၁၈.၁၂.၂၀၁၅)တွင် အမျိုးသား(၆)ဦး၊ အမျိုးသမီး(၄)ဦး၊ တို့နှင့် ကြွယ်ဝမှုပြဇယားကိုဆွေးနွေးခဲ့ကြပါသည်။ လိပ်ကြယ်ကျေးရွာတွင် အိမ်ထောင်စု(၅၃)ခုရှိပြီး ကြွယ်ဝမှုအခြေအနေကို သုံးသပ်ရာတွင် အုပ်စု(၃)ရှိပြီး (၁)ချမ်းသာသောအုပ်စု၊ (၂)အလယ်အလတ်အုပ်စုနှင့် (၃)မပြေလည်သောအုပ်စုတို့ဖြစ်ပါသည်။ ချမ်းသာသောအုပ်စု၏ ပိုင်ဆိုင်မှုအသွင်အပြင်လက္ခဏာများမှာ တိုက်အိမ်၊ တိုက်ခံအိမ်တို့နှင့် နေထိုင်ပြီး ဥယျာဉ်အများအပြားကို ပိုင်ဆိုင်ကာ ဆိုင်ကယ်၊ ဖုန်း၊ TV တို့ကိုလည်းပိုင်ဆိုင်ကြပါသည်။ အလယ်အလတ်အုပ်စု၏ ပိုင်ဆိုင်မှုအသွင်အပြင်လက္ခဏာများမှာ ပျဉ်ထောင်အိမ်ဖြင့်အများစုနေထိုင်ကြပြီး ဥယျာဉ်ခြံမြေပိုင်ဆိုင်ကြ၍ ဆိုင်ကယ်၊ ဖုန်း၊ TV တို့ကို အနည်းငယ်ပိုင်ဆိုင်ကြသည်။ မပြေလည်သောအုပ်စုတွင် ပိုင်ဆိုင်မှုအသွင်အပြင်လက္ခဏာများမှာ တဲအိမ်ဖြင့် အများစုနေထိုင်ကြပြီး ဥယျာဉ်ပိုင်ဆိုင်မှုအနည်းငယ်သာရှိ၍ ကျပန်းလုပ်ကိုင်ကာအသက်မွေးဝမ်းကြောင်းပြုသူများပါသည်။ ၎င်းအုပ်စု(၃)စုတို့တွင် အိမ်ထောင်စုအရေအတွက်များအနေဖြင့် ချမ်းသာသောအုပ်စုတွင် (၈)စုခန့်၊ အလယ်အလတ်အုပ်စုတွင်(၂၀)စုခန့်နှင့် မပြေလည်သောအုပ်စုတွင်(၂၅)စုခန့်အထိရှိကြပါသည်။

အချုပ်အားဖြင့်ဆိုသော် အလယ်အလတ်အုပ်စုနှင့် မပြေလည်သောအုပ်စုတွင် အိမ်ထောင်စု အရေအတွက်မှာ များပြားပြီး လက်ရှိအလုပ်အကိုင်အခွင့်အလမ်းနည်းပါးသူများဖြစ်သောကြောင့် လက်မှုပညာ သင်တန်းများ၊ ချေးငွေ (အသက်မွေးဝမ်းကျောင်း)၊ မွေးမြူရေးနည်းပညာသင်တန်းနှင့် အထောက်အပံ့များ လိုအပ်နေပါသည်။

- ဦးဆောင်ဆွေးနွေးသူ - ဦးဇော်ဝင်း
- ပါဝင်ဆွေးနွေးသူ - ကျား(၆)ဦး၊ မ(၄)ဦး
- နေ့စွဲ - (၁၈.၁၂.၂၀၁၅)

### ပိုင်ဆိုင်မှုစိစစ်ခြင်းဇယား

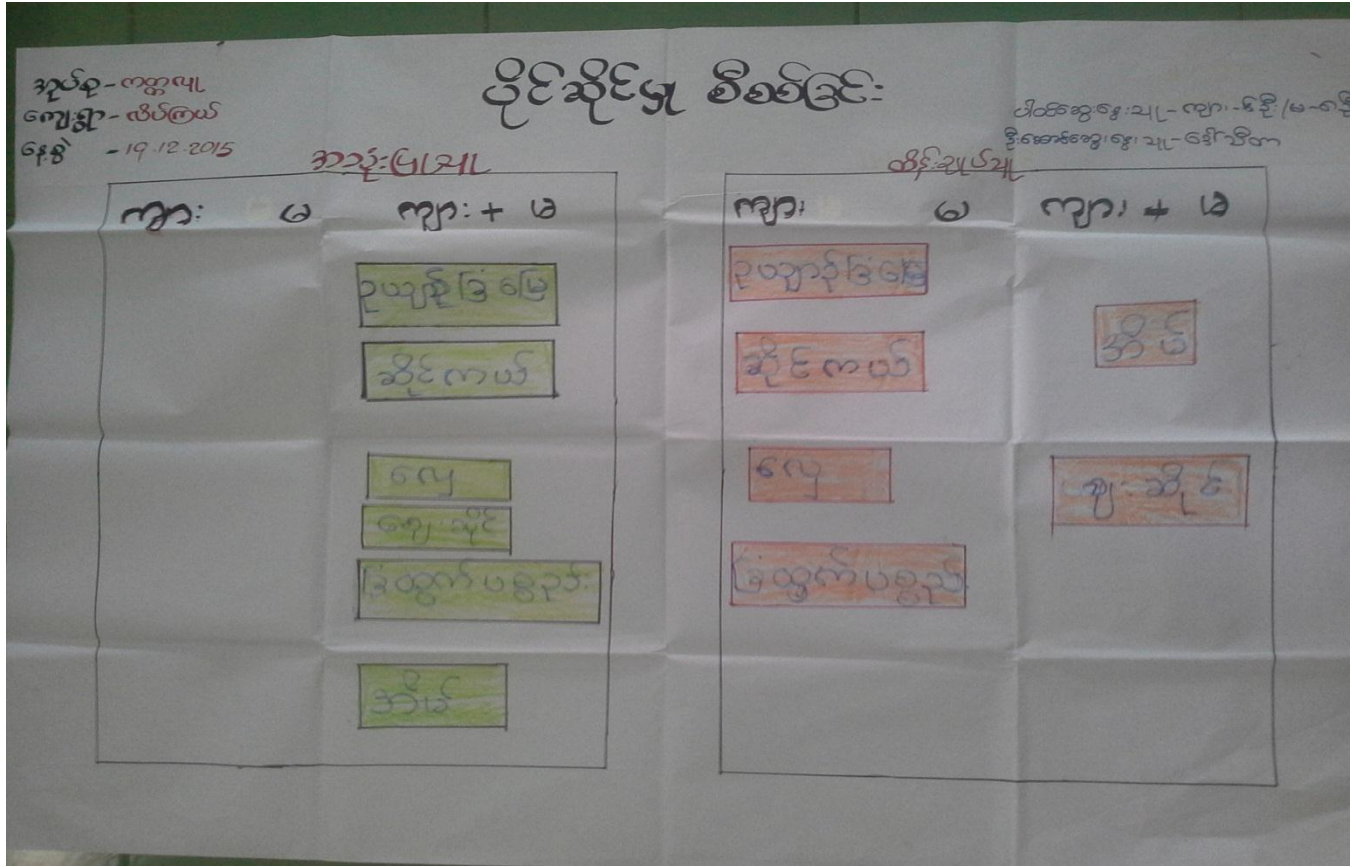

#### အသက်မွေးဝမ်းကြောင်းပြဇယားအပေါ် သုံးသပ်ချက်

လိပ်ကြယ်ကျေးရွာ ရွာလယ်ပိုင်းတွင်ပြုလုပ်သော ပိုင်ဆိုင်မှုစိစစ်ခြင်းကို အမျိုးသား(၆)ဦး၊ အမျိုးသမီး(၈)ဦးတို့နှင့် နံနက်(၁၁:၀၀)နာရီခန့်တွင် ဆွေးနွေးခဲ့ပါသည်။ ပိုင်ဆိုင်မှုစိစစ်ရာတွင် လိပ်ကြယ်ကျေးရွာတွင် အဓိကအရင်းအမြစ်များဖြစ်သော ဥယျာဉ်ခြံမြေ၊ ဆိုင်ကယ်၊ ဈေးဆိုင်၊ လှေ၊ ခြံထွက်ပစ္စည်းနှင့် အိမ်စသည်တို့ကို အသုံးပြုသူများမှာ အမျိုးသားနှင့်အမျိုးသမီးများဖြစ်ကြပြီး ထိန်းချုပ်မှုများကိုစိစစ်ရာတွင် ဥယျာဉ်ခြံမြေ၊ ဆိုင်ကယ်၊ လှေ၊ ခြံထွက်ပစ္စည်းများသည် အမျိုးသားများ၏ ဦးဆောင်ထိန်းချုပ်မှုအောက်တွင်ရှိပြီး အိမ်၊ ဈေးဆိုင်တို့ကို အမျိုးသား၊ အမျိုးသမီးတို့၏ ထိန်းချုပ်မှုအောက်တွင်ရှိနေခြင်းကြောင့် အမျိုးသမီးများ၏ သီးသန့်ထိန်းချုပ်မှုမရှိဘဲ အမျိုးသားများနှင့် တွဲဖက်ထိန်းချုပ်ခွင့်အနည်းငယ်သာရှိပါသည်။

အချုပ်အားဖြင့်ဆိုသော် အရင်းအမြစ်များကို အဓိကအသုံးပြုသူများမှာ အမျိုးသားနှင့်အမျိုးသမီးတို့ဖြစ်ကြပြီး ထိန်းချုပ်သူ၊ ဦးဆောင်ဆုံးဖြတ်သူတို့မှာ အမျိုးသားများဖြစ်သောကြောင့် အမျိုးသမီးများ၏ ထိန်းချုပ်ခွင့်မှာလွန်စွာ နည်းပါးပါသည်။

- ဦးဆောင်ဆွေးနွေးသူ - ဒေါ်သီတာ
- ပါဝင်ဆွေးနွေးသူ - ကျား(၆)ဦး၊ မ(၈)ဦး
- နေ့စွဲ - (၁၉.၁၂.၂၀၁၅)

မှတ်တမ်းခါတ်ပုံများ



ရွာလုံးကျွတ်အစည်းအဝေးကျင်းပခြင်း



လူထုပူးပေါင်းပါဝင်၍ ကျေးရွာအခက်အခဲဖော်ထုတ်ခြင်း



လျှို့ဝှက်မဲပေးစနစ်ဖြင့် စီမံကိန်းအစည်းအဝေး



ဒုတိယအကြိမ် အစည်းအဝေး

ကော်မတီဝင်များစာရင်း

စဉ်	အမည်	ကျား၊ မ	ရာထူး
၁		ကျား	ကျေးရွာ စီ/ထောက် ဥက္ကဋ္ဌ
၂		မ	ကျေးရွာ စီ/ထောက် ဥက္ကဋ္ဌ
၃		ကျား	စောင့်ကြည့်၊ ကြီးကြပ်ရေး ဆပ်ကော်မတီ
၄		မ	စောင့်ကြည့်၊ ကြီးကြပ်ရေး ဆပ်ကော်မတီ
၅		မ	စောင့်ကြည့်၊ ကြီးကြပ်ရေး ဆပ်ကော်မတီ
၆		ကျား	ဝယ်ယူရေး ဆပ်ကော်မတီ
၇		ကျား	ဝယ်ယူရေး ဆပ်ကော်မတီ
၈		မ	ဝယ်ယူရေး ဆပ်ကော်မတီ
၉		ကျား	လည်ပတ်ရေးနှင့် ပြင်/ထိန်း ဆပ်ကော်မတီ
၁၀		မ	လည်ပတ်ရေးနှင့် ပြင်/ထိန်း ဆပ်ကော်မတီ
၁၁		ကျား	လည်ပတ်ရေးနှင့် ပြင်/ထိန်း ဆပ်ကော်မတီ
၁၂		ကျား	စေတနာ့ဝန်ထမ်း
၁၃		မ	စေတနာ့ဝန်ထမ်း
၁၄		ကျား	အကြံပြုတိုင်ကြားဖြေရှင်းရေး
၁၅		မ	အကြံပြုတိုင်ကြားဖြေရှင်းရေး
၁၆		မ	ကျေးရွာ စာရင်းကိုင်

ကျေးရွာ အခြေခံ အချက်အလက်များ (ပုံစံ - ၈ - ၁)



ပုံစံ ၈-၁ ကျေးရွာအခြေခံအချက်အလက်များ (Form PC 1)

လမ်းညွှန်ချက်/ ကျေးရွာတစ်ရွာသို့ ပထမဆုံး မိတ်ဆက်ခရီးသွားရောက်သောအခါ လူထုစည်းရုံးရေးမှူးသည် ကျေးရွာခေါင်းဆောင်များအားကျေးရွာအချက်အလက်များကိုမေတ္တာရပ်ခံ၍တောင်းခံရသည်။ ဤအချက်အလက်များကိုမိမိတို့၏မိတ်ဆက်စာစည်းဝေးပတ်ပတ်တောင်းခံရသည်။ မိမိတို့၏မိတ်ဆက်စာစည်းဝေးတွင် လူထုစည်းရုံးရေးမှူးသည် ဤအချက်အလက်များအားဖော်ပြပေးပြီးမှန်ကန်အောင်ပြုလုပ်ရမည်။ ပြီးနောက်တွင် လူထုစည်းရုံးရေးမှူးမှ သတင်းအချက်အလက်ထံသို့ Tablets မှတစ်ဆင့်ဖြည့်သွင်းရမည်။

ကျေးရွာအုပ်ချုပ်ရေးမှူးအမည် <b>ဦး ဇေမျိုး ဆွန်း</b>	ကျေးရွာအုပ်ချုပ်ရေးမှူး၏ဖုန်းနံပါတ် - <b>၀၇၈၇၆၇၇၂၆</b> - <b>၇၅၀၇၄၆၈၆၄</b>	လူထုစည်းရုံးရေးမှူး၏အမည် <b>ဦး ချစ်ကိုကို</b>
ပြည်နယ်/တိုင်းဒေသကြီး - တနင်္သာရီတိုင်းဒေသကြီး	မြို့နယ် ကျွန်းစု <b>ကျွန်းစု</b>	ကျေးရွာ <b>လိမ္မော်ပင်</b>

လူဦးရေ လူမျိုးစု	အိမ်ထောင်စုအရေအတွက်	ကိုးကွယ်သည့်ဘာသာ	အိမ်ထောင်စုအရေအတွက်
လူမျိုးစု (၁) <b>ဗမာ</b>	<b>၅၃</b>	ဘာသာ(၁) <b>ဗုဒ္ဓ</b>	<b>၅၃</b>
လူမျိုးစု (၂) -----		ဘာသာ(၂) -----	
လူမျိုးစုရော -----		ဘာသာရော -----	

လူဦးရေ	အမျိုးသား(အရေအတွက်)	အမျိုးသမီး(အရေအတွက်)
လူဦးရေ	<b>၁၁၇</b>	<b>၁၀၇</b>
အိမ်ထောင်ဦးစီး	<b>၅၀</b>	<b>၃</b>

(ခ) လက်လှမ်းမီအသုံးပြုနိုင်သည့်အဆောက်အအုံများ

အင်္ဂါအစိတ်များ	အမှတ် ခြံစီ	ကျန်းမာရေး	အမှတ်ခြံစီ ငါ	ဘာသာရေးအဆောက် အအုံ	အမှတ် ခြံစီ
အထက်တန်းကျောင်း	<input type="checkbox"/>	ဆေးရုံ	<input type="checkbox"/>	ဓေတီ	<input checked="" type="checkbox"/>
အလယ်တန်းကျောင်း	<input type="checkbox"/>	ကျန်းမာရေးဌာန	<input type="checkbox"/>	ဘုန်းကြီးကျောင်း	<input checked="" type="checkbox"/>
မူလတန်းကျောင်း	<input checked="" type="checkbox"/>	ကျန်းမာရေးဌာနခွဲ	<input type="checkbox"/>	ဟိန္ဒူဘုရားကျောင်း	<input type="checkbox"/>
မူကြိုကျောင်း	<input type="checkbox"/>	ဆေးပေးခန်း	<input type="checkbox"/>	ခရစ်ယာန်ကျောင်း	<input type="checkbox"/>
အခြား	<input type="checkbox"/>	အခြား	<input type="checkbox"/>	ဇလီ	<input type="checkbox"/>
				အခြား	<input type="checkbox"/>
မှတ်ချက်		မှတ်ချက်		မှတ်ချက်	

(ဂ) ကျွမ်းကျင်သူများမှတ်တမ်း ၊ ကျေးရွာတွင်နေထိုင်သော သို့မဟုတ် တခြားရွာမှလာရောက်သောကျွမ်းကျင်သူများ

(၁) စာသင်ကျောင်း			(၂) ကျန်းမာရေး			(၃) လက်မှုပညာရှင်		
ရွာတွင်နေထိုင်သူ	အခြားရွာမှလာသူ		ရွာတွင်နေထိုင်သူ	အခြားရွာမှလာသူ		ရွာတွင်နေထိုင်သူ	အခြားရွာမှလာသူ	
မူလတန်းပြဆရာဆရာမ	<input checked="" type="checkbox"/>	<input checked="" type="checkbox"/>	ဆရာဝန်	<input type="checkbox"/>	<input type="checkbox"/>	လက်သမား	<input checked="" type="checkbox"/>	<input type="checkbox"/>
အထက်တန်းပြဆရာဆရာမ	<input type="checkbox"/>	<input type="checkbox"/>	လက်ထောက်ကျန်းမာရေးမှူး	<input type="checkbox"/>	<input type="checkbox"/>	ပန်းရံ	<input type="checkbox"/>	<input type="checkbox"/>
အလက်တန်းပြဆရာဆရာမ	<input type="checkbox"/>	<input type="checkbox"/>	အမျိုးသမီးကျန်းမာရေးဆရာမ	<input type="checkbox"/>	<input type="checkbox"/>	လျှပ်စစ်ဆိုင်ရာ	<input type="checkbox"/>	<input type="checkbox"/>
မူကြိုဆရာဆရာမ	<input type="checkbox"/>	<input type="checkbox"/>	အရံသားဖွား	<input checked="" type="checkbox"/>	<input type="checkbox"/>	ရေပိုက်သွယ်သူ	<input type="checkbox"/>	<input type="checkbox"/>
အခြား	<input type="checkbox"/>	<input type="checkbox"/>	ပြည်သူ့ကျန်းမာရေးလုပ်သား (၁)/(၂)	<input checked="" type="checkbox"/>	<input type="checkbox"/>	စက်ပြင်ဆရာ	<input type="checkbox"/>	<input type="checkbox"/>
မှတ်ချက်			မှတ်ချက်			မှတ်ချက်		

(ဃ) ကျေးရွာသို့ ရောက်ရှိနိုင်သည့်လမ်းအခြေအနေ / ကျေးရွာတစ်ရွာသည် ၎င်း၏ကျေးရွာအုပ်စုနှင့် ဆက်သွယ်ထားသောလမ်းအခြေအနေ (အောက်ပါတို့ကိုဝိုင်းပါ)

ကျောက်ကြမ်းလမ်း: ကတ္တရာလမ်း      ကွန်ကရစ်လမ်း: \_\_\_\_\_  
 ကျောက်ခင်းလမ်း: မြေသားလမ်း      လူသွားလမ်း: \_\_\_\_\_  
 မော်တော်ဆိုင်ကယ်လမ်း: \_\_\_\_\_  
 အခြား: \_\_\_\_\_

ကျေးရွာဖွံ့ဖြိုးမှုစီမံချက်

(၁) လူထုဗဟိုပြုစီမံကိန်းမစတင်မီ ဤကျေးရွာတွင်ကျေးရွာဖွံ့ဖြိုးမှုစီမံချက်ရှိခဲ့ပါသလား? ဝိုင်းပါ  
ရှိပါသည် (မရှိပါ) မသိပါ

(၂) ရှိခဲ့ပါလျှင် ဤစီမံချက်ကို မည်သည့် ခုနှစ်တွင်ပြင်ဆင်ခဲ့ပါသနည်း? နှစ်-----/မသိပါ

(၃) ဤစီမံချက်ကို မြို့နယ်မှအတည်ပြုခဲ့ပါသလား? ပြုခဲ့ပါသည်/မပြုခဲ့ပါ /မသိပါ

(စ) ခရီးအကွာအဝေး

(၁) ဤကျေးရွာ၏ဗဟိုမှ၎င်းကျေးရွာအုပ်စု၏ဗဟိုအထိခရီးမိုင်မည်မျှကွာဝေးသနည်း? မိုင်---2.1---/မသိပါ

(၂) ဤကျေးရွာမှ ၎င်းကျေးရွာအုပ်စုဗဟိုအထိသွားလာရာတွင်ကြာမြင့်သည့်အချိန်  
 ခြောက်သွေ့ရာသီတွင်ကြာချိန်- 15 မိနစ် 26 မိနစ် မော်တော်လာရီ/မော်တော်ဆိုင်ကယ်/ခြေလျှင်/လား/မော်တော်ဘုတ်/  
 အခြား: ----- စသည်တို့ဖြင့်သွားလျှင်ကြာမြင့်သည့်အချိန်  
 မိုးရာသီတွင်ကြာချိန်- 26 မိနစ် မော်တော်လာရီ/မော်တော်ဆိုင်ကယ်/ခြေလျှင်/လား/မော်တော်ဘုတ်/  
 အခြား: ----- စသည်တို့ဖြင့်သွားလျှင်ကြာမြင့်သည့်အချိန်

(ဆ) ပတ်ဝန်းကျင်ဆိုင်ရာသဘာဝဘေးအန္တရာယ် -  
 ဤကျေးရွာတွင်ကြေးခြင်းကဲ့သို့ သဘာဝဘေးအန္တရာယ်ကျရောက်ဖူးခြင်းရှိပါသလား။  
 ရှိပါသည်       ရှိလျှင်ဖော်ပြပါ-----





(ခ) ကျေးရွာတွင် ဖွဲ့စည်းထားသော အဖွဲ့အစည်းများ

လူထုဗဟိုပြုစီမံကိန်းမတိုင်မီ ဤကျေးရွာတွင် ကျေးရွာဖွံ့ဖြိုးရေးအတွက် အစိုးရ(သို့)ရွာသားများကိုယ်တိုင်(သို့) စီမံကိန်းတစ်ခုခုမှ ဖွဲ့စည်းထားသည့် အဖွဲ့အစည်းများရှိပါသလား။

-----  
-----  
-----

ကျေးရွာခေါင်းဆောင်

အမည် ဦးစင်ချိတ်အို

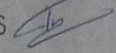
လက်မှတ်  နေ့စွဲ 18.12.2015.

လူထုစည်းရုံးရေးမှူး

အမည် ဦးဥန်လှိုင်

လက်မှတ်  နေ့စွဲ

ဝိမံကိန်းစက်ဝန်း အချိန်ဇယား (ပုံစံ - ၈ - ၂)

လူထုဝန်ထမ်းချိမ်းစနစ်၊ ဝိမံကိန်းစက်ဝန်း  
အပိုင်း ၃ ၉.၉.၂၀၁၅

ပုံစံ ၈-၂ - ဝိမံကိန်းစက်ဝန်းအချိန်ဇယား (PC 2)

ဝိမံကိန်းစက်ဝန်းအချိန်ဇယားနှင့် ကျေးဇူးတင်ပေးရန်

ဝိမံကိန်းစက်ဝန်းအချိန်ဇယားနှင့် ကျေးဇူးတင်ပေးရန်

ကျေးဇူးတင်ပေးရန်

ဝိမံကိန်းစက်ဝန်းအချိန်ဇယားနှင့် ကျေးဇူးတင်ပေးရန်

ဝိမံကိန်းစက်ဝန်းအချိန်ဇယားနှင့် ကျေးဇူးတင်ပေးရန်

ကျေးဇူးတင်ပေးရန်

ကျေးဇူးတင်ပေးရန်

ဝိမံကိန်းစက်ဝန်းအချိန်ဇယား	စနစ်		အစည်းအဝေးတွင်တက်ရောက်သူအရေအတွက်			
	စတင်သည့်နေ့	ပြီးစီးသည့်နေ့	အမျိုးသားအရေအတွက်	အမျိုးသမီးအရေအတွက်	အိမ်ထောင်စုအရေအတွက်	လူမျိုးစု တက်ရောက်သူအရေအတွက် လူမျိုးစုအမည်
၁. ကျေးဇူးတင်ပေးရန် ဝိမံကိန်းစက်ဝန်းအချိန်ဇယား	18.12.2015	18.12.2015	24	13	37	၆၈၀   37
၂. ကျေးဇူးတင်ပေးရန် ဝိမံကိန်းစက်ဝန်းအချိန်ဇယား	19.12.2015	19.12.2015	23	12	35	၆၈၀   35
၃. ကျေးဇူးတင်ပေးရန် ဝိမံကိန်းစက်ဝန်းအချိန်ဇယား	23.12.2015	23.12.2015	8	8	16	၆၈၀   16
၄. ဝိမံကိန်းစက်ဝန်းအချိန်ဇယား	22.1.2016	22.1.2016	၆	၆	၆	၆၈၀
၅. ဝိမံကိန်းစက်ဝန်းအချိန်ဇယား	23.1.2016	23.1.2016	15	12	27	၆၈၀   27
၆. ဝိမံကိန်းစက်ဝန်းအချိန်ဇယား	၆.၂.2016	၆.၂.2016	၇	၆	13	၆၈၀   13
၇. ဝိမံကိန်းစက်ဝန်းအချိန်ဇယား	4.3.2016	4.3.2016	3	1	4	၆၈၀   4

လူထုဝဟိုပြုစီမံကိန်း၊ စီမံကိန်းလက်ဖွဲ့  
အပိုင်း-၃ ၂၀၂၀-၂၀၂၅

၆. ပုသိမ်မြို့နယ်၊ ပုသိမ်မြို့နယ်၊ လူထုဝဟိုပြုစီမံကိန်း အောက်တွင်	၆.၀.၂၀၂၅	၆.၀.၂၀၂၅	၆	၆	၆၀၀	၆
၆.၁ ပုသိမ်မြို့နယ်၊ ပုသိမ်မြို့နယ်၊ လူထုဝဟိုပြုစီမံကိန်း အောက်တွင်	၆.၁.၂၀၂၅	၆.၁.၂၀၂၅	၆	၆	၆၀၀	၆
၇. စီမံကိန်းလုပ်ငန်းခွဲ တိုက်ရိုက် စောင့်ကြည့် လေ့လာစောင့်ကြည့်	၇.၀	၇.၀	၇	၇	၇၀၀	၇
၇.၁။ အစည်းအဝေး၊ ယထာဝရအစည်း	၇.၁.၀	၇.၁.၀	၇.၁	၇.၁	၇၀၀	၇.၁
၇.၂။ အစည်းအဝေး၊ ဖုတ်ယူအစည်း	၇.၂.၀	၇.၂.၀	၇.၂	၇.၂	၇၀၀	၇.၂
၇.၃။ အစည်းအဝေး၊ တက်ယူအစည်း	၇.၃.၀	၇.၃.၀	၇.၃	၇.၃	၇၀၀	၇.၃
၈. စီမံကိန်းလုပ်ငန်းခွဲ အပြီးသတ်စစ်ဆေးခြင်း အစည်းအဝေး	၈.၀	၈.၀	၈	၈	၈၀၀	၈
၉. လူထုဝဟိုပြုစီမံကိန်းအစည်းအဝေး	၉.၀	၉.၀	၉	၉	၉၀၀	၉

ကျေးရွာဖွံ့ဖြိုးရေး ဦးစားပေး အစီအစဉ် (ပုံစံ - စ - ၃)



ပုံစံ စ-၃ ကျေးရွာဖွံ့ဖြိုးရေး ဦးစားပေး အစီအစဉ် (Form PC 3)

လယ်သူနှင့် ရွက်/အလုပ်(၃)ကျေးရွာမှ ပုန်းချက်အစည်းအဝေးပြီးနောက် သားသမီး ကျေးရွာစီမံကိန်း အထောက်အကူပြုကော်မတီသည် လူထုစည်းရုံးရေးမှူးအကူအညီဖြင့် ဝန်ထုပ်ကိုင်ပြည်နယ်အောင် ပြည့်သွင်းရမည်။ အားလုံးသောအခက်အခဲအတားအဆီးများ၊ ဖွံ့ဖြိုးမှုဦးစားပေးအစီအစဉ်များ၊ လူထုဝဟ်ပြုစီမံကိန်း၏ ရန်ပုံငွေအရင်းအမြစ်နှင့် သောက်ဆိုင်သည် လုပ်ငန်းများအားလုံးကိုဖော်ပြရမည်။

လူထုစည်းရုံးရေးမှူး/ဝန်ထမ်း အမည် ဦး ဒွန်းလှိုင်

နေ့စွဲ 19.12.2016

စက်ဝန်းအား အမှတ်ခြစ်ပါ (✓) ဝ စက်ဝန်း(၁)  
 စက်ဝန်း(၂)  စက်ဝန်း(၃)  စက်ဝန်း(၄)

ပြည်နယ်/တိုင်း-တနင်္သာရီတိုင်း၊ မြို့နယ်-ကျွန်းစု ကျေးရွာအုပ်စု စက္ကယ၊ ကျေးရွာ စိပ်ကြယ်

က. အခက်အခဲအတားအဆီးများအားဆွေးနွေးခြင်း - ယခုလက်ရှိအခြေအနေတွင်ကျေးရွာဖွံ့ဖြိုးတိုးတက်ရေးအတွက် အဓိကအခက်အခဲအတားအဆီးများသည် မည်သည်များဖြစ်ပါသနည်း(အမျိုးသား/သမီး အနည်းဆုံးအခက်အခဲ ၅ ခုစီဖော်ပြပါ)

အမျိုးသား အဖွဲ့မှတင်ပြသောအခက်အခဲအတားအဆီးများ၊ အမျိုးသမီး အဖွဲ့မှတင်ပြသောအခက်အခဲအတားအဆီးများ

<p>၀ သစ်တောများ ကွင်း အင်အား သစ်တောဖွံ့ဖြိုးရေး ဝန်ထုပ်၊ သစ်တောရေးသား၊ ဆရာ၊ ဆရာမ များ၊ ကျွဲ၊ များ မရှိခြင်း၊ ခွေး များ ဝင်ရောက်ခြင်း၊ များ၊ အနီးကပ် မှု က ကျွဲ၊ များ ခြင်း</p>	<p>၀ ကောင်းသောကောင်းသာ ဆရာ၊ ဆရာမ များ၊ ကျွဲ၊ များ မရှိခြင်း၊ ခွေး များ ဝင်ရောက်ခြင်း၊ များ၊ အနီးကပ် မှု က ကျွဲ၊ များ ခြင်း</p>
<p>၂ ကျွဲ၊ များ ကျွဲ၊ များ ခြင်း၊ ကျွဲ၊ များ ခြင်း၊ ကျွဲ၊ များ ခြင်း၊ ကျွဲ၊ များ ခြင်း၊ ကျွဲ၊ များ ခြင်း</p>	<p>၂ ကျွဲ၊ များ ကျွဲ၊ များ ခြင်း၊ ကျွဲ၊ များ ခြင်း၊ ကျွဲ၊ များ ခြင်း၊ ကျွဲ၊ များ ခြင်း</p>
<p>၃ ကျွဲ၊ များ ကျွဲ၊ များ ခြင်း၊ ကျွဲ၊ များ ခြင်း၊ ကျွဲ၊ များ ခြင်း၊ ကျွဲ၊ များ ခြင်း</p>	<p>၃ ကျွဲ၊ များ ကျွဲ၊ များ ခြင်း၊ ကျွဲ၊ များ ခြင်း၊ ကျွဲ၊ များ ခြင်း၊ ကျွဲ၊ များ ခြင်း</p>
<p>၄</p>	<p>၄</p>
<p>၅</p>	<p>၅</p>



၁. မျှော်မှန်းခြင်း- ဤကျေးရွာဖွံ့ဖြိုးတိုးတက်ရေးအတွက်နှောင်လာမည့် ( ၅ ) နှစ်အားရည်ရွယ်၍ဆောင်ရွက်ရန်အတွက် မည်သည့်အရာများသည်အဓိကမျှော်မှန်းမှန်းချက်ဖြစ်သနည်း။

အမျိုးသားအဖွဲ့မှတင်ပြသောမျှော်မှန်းချက်များ	အမျိုးသမီးအဖွဲ့မှတင်ပြသောမျှော်မှန်းချက်များ
<p>၁ ခလေးများ လုံခြုံစွာစားသောက် ရေး၊ ရေဖိုလျှောက်တွင်းဆို တိရစ္ဆာန်များ ဝင်ရောက်ခြင်း မှကာကွယ်နိုင်ခြင်း၊ ယာဉ် အန္တရာယ်မှကင်းစေခြင်း</p>	<p>၁ ခလေးများ လုံခြုံစွာစားသောက်ရေး၊ ရေး၊ ရေဖိုလျှောက်တွင်းဆို တိရစ္ဆာန်များ ဝင်ရောက်ခြင်း မှကာကွယ်နိုင်ခြင်း၊ ယာဉ်အန္တရာယ်မှကင်းစေခြင်း</p>
<p>၂ ကျေးရွာတွင်ကုန်ချိတ်ဆိုင် ဖွဲ့စည်းဖွံ့ဖြိုးဆောင်ရွက်ခြင်း၊ ယူငွေဆောင်ရွက်ရန်အတွက် သက်သာခြင်း ဝင်ငွေထုတ် နိုင်ခြင်း</p>	<p>၂ ဒီဇယ်၊ ပေါက်ကျင်း၊ စာရေး၊ ဇယား များ အကွယ်ကုန်အဖြစ် ဖြစ်ခြင်း ကုန်ဝန်ဆောင်ခရီးများ အသက်အ န္တရာယ်မရှိစေရန် ကွယ်နိုင်ခြင်း</p>
<p>၃ စားသောက်ရေး၊ ရေဖိုလျှောက် တိရစ္ဆာန်များ ဝင်ရောက်ခြင်း မှကာကွယ်နိုင်ခြင်း၊ ယာဉ် အန္တရာယ်မှကင်းစေခြင်း အရေးတွင်း ရေအလုံလောက် အဖို့ စွဲလှာနိုင်ခြင်း</p>	<p>၃ စားသောက်ရေး၊ ရေဖိုလျှောက် တိရစ္ဆာန်များ ဝင်ရောက်ခြင်း မှကာကွယ်နိုင်ခြင်း၊ ယာဉ် အန္တရာယ်မှကင်းစေခြင်း အရေးတွင်း ရေအလုံလောက် အဖို့ စွဲလှာနိုင်ခြင်း</p>
<p>၄</p>	<p>၄</p>
<p>၅</p>	<p>၅</p>



ဤကျေးရွာ၏ လာမည့် ( ၃ ) နှစ်အတွက် ဦးစားပေး ဖွံ့ဖြိုးတိုးတက်မှု လုပ်ငန်း အစီအစဉ်များအားဖော်ပြပါ။  
 (လူထုတော်ပြစ်ခံကိန်း ရုံးဝင်အတွက် အဆိုပြုသော အစီအစဉ်များကို ဦးစားပေး အဆင့်အလိုက်ဖော်ပြပြီး ကျန် လူထုတော်ပြစ် ခံကိန်း ရန်ပုံငွေအရင်းအမြစ်နှင့် ယတ်သက်သည့် အစီအစဉ်များလည်းဖော်ပြရန်ဖြစ်သည်။ )

ကျေးရွာအတွက် ဦးစားပေးဖွံ့ဖြိုးတိုးတက်မှု လုပ်ငန်းစဉ်များ	အဆိုပြုသူ (အမျိုးသားများ/ အမျိုးသမီးများ/ အမျိုးသား + အမျိုးသမီး)	လူထုတော်ပြစ်ခံကိန်းအတွက် အဆိုပြုသည် (ဦးစားပေးအဆင့် အလိုက်ဖော်ပြပါ)	ခန့်မှန်း ကျရောက် စရိတ်	အကျိုးခံစားခွင့်ရှိသူ နှင့် မှန်းခြေ အရေအတွက်
၁။ အသစ်ကျောင်း၊ မြေသွင်း၊ လှံ၊ နှံ၊ မုဒုံ၊ စသည်	အမျိုးသား	၁	၅၅၀၀ ၀၀၀/-	၂၈၅ ဦး
၂။ အသစ်ကျောင်းဆောက် တိုး၊ ချွန်၊ ရေကျန်	အမျိုးသား	၂	၁၀၀၀ ၀၀၀/-	၂၈၅ ဦး
၃။ ရေအိမ်ခံလမ်း	အမျိုးသား	၃	၁၄၀၀ ၀၀၀/-	၂၈၅ ဦး
၄။ ဆေးဝေ	အမျိုးသမီး + အမျိုးသား	-	-	၂၈၅ ဦး
၅။ ဓား၊ ဇွန်	အမျိုးသမီး + အမျိုးသား	-	-	၂၈၅ ဦး
၆။ လက်ရွယ်စွာ အသစ်တန်း	အမျိုးသား	-	-	၅၀ ဦး

၇။ လေးလက်စားပေးခန်း အမျိုးသမီး

ဥက္ကဋ္ဌ ၊ ကျေးရွာစီမံကိန်းအထောက်အကူပြုကော်မတီမှ အတည်ပြုသည်။

အမည် U Nu Kywe ဦးစွာ လက်မှတ် UN ဇူလိုင်လ ၂၀၁၆ ခုနှစ် ၂၇.၁၂.၂၀၁၆











Date \_\_\_\_\_

ဒုတိယ နှစ်စီမံ ကိန်း စာတိတ်ကြောင်း ဖြစ်စေ စာဖြား သောအကြောင်း  
 ရင်းကြောင့်ဖြစ်စေ ကျေးဇူးတင်စွာ ဗိုလ်တပ် ကို နှစ်စီမံစေ ချစ်  
 ကြောင်း ပုဂ္ဂလိက လုပ်ကိုင် လိုက်နာခြင်းကြောင့် ကြောင်း ပြောခဲ့သည်။  
 လူထု ဗဟိုပြု စီမံ ကိန်း ဆိုသည်မှာ လူထုကိုယ်တိုင်ရွေး ချယ်ထားသော  
 လူထု ကိုယ်စားတော် မှုတို့များ ကို လူထု ကိုယ်တိုင် ရွေး ချယ် ပုဂ္ဂလိက  
 လုပ်ကိုင် ချီး လူထု ကိုယ်တိုင် ရွေး ချယ် ထားသော စီမံ ကိန်း ကို ပူး  
 ပေါင်း အားထားအားထုတ် စေကာ လူထု ကိုယ်တိုင် အကျိုးခံစားသော  
 စီမံ ကိန်း ဖြစ်ကြောင်း ပြောခဲ့သည်။ စီမံ ကိန်း နှင့် ထောက်ပံ့ပေး  
 ပေးသော ဝန်ထမ်းများသည် စာတိတ်၊ စာတိတ်ထောက်ပံ့ပေးမှု အဖွဲ့များ  
 ထားသော ဝန်ထမ်းများဖြစ်ကြောင်း ပြောခဲ့သည်။ စာတိတ် နှစ်စီမံ  
 ကိန်း လုပ်မလား၊ မလုပ်ဘူးလား စမ်းရာတွင် ရှာသားများက  
 လုပ်မည်ဖြစ်ကြောင်း ဖြေဆိုသည်။ ဖြေဆိုသည်ဖြစ်ပါ၍ ရှာသားများ  
 မှ အများ သဘောတူရွေးချယ် မည်ဟု ပြောခဲ့သည်  
 ဦးအာဏလင်း မှ စေတနာတော်အားဖြင့် ချယ်မည် ဖြစ်ကြောင်း  
 စေတနာတော်အားဖြင့် သည် ပုံပြု နှစ်ထက် ပိုအရွေးပါကြောင်း  
 ပြောခဲ့သည်။

(ကိုဇေလင်း) အမျိုးသားတစ်ယောက်ကို ရှာသားများက အဆို  
 တင် ဆွေးနွေးရာ (ကိုဇေလင်း) မှာစေသခံမဟုတ်သော ကြောင့်  
 စေတနာတော်အားဖြင့် လုပ် အဆင်မပြေသောကြောင့် (ကိုဇေလင်း) မှာ  
 မလုပ်နိုင် ကြောင်း ပြောခဲ့သည်။ ဦးအာဏလင်းမှာ လွတ်လပ်စွာရွေးချယ်  
 နိုင်ပါကြောင်း ပြောခဲ့သည်။ အမျိုးသမီး ဘက်မှ (မခိုလာလွင်) အမျိုး  
 သမီး တစ်ယောက်ကို အဆိုတင်ဆွေးနွေးရာ (မခိုလာလွင်) မှ  
 ကျေးဇူးစေတနာတော်အားဖြင့် လုပ်ရန် သဘောတူခဲ့သည်။ ရှာသား တစ်ယောက်  
 မှ ဖြေဆိုသည်ဖြစ်ပါ၍ ရှာသားများသည် စိတ်မချီသည် အတွက်  
 မဟုတ်ပါကြောင်း နှင့် အာဏအဂ္ဂမဟုတ် ပိုင် မည်ဟု ပြောခဲ့သည်။  
 နှင့် မျှော်နေသောကြောင့် ဖြစ်သည် ဟု ဆွေးနွေးခဲ့သည်။  
 ဦးအာဏလင်း မှ ရှာသားများအား စိတ်ချင်း ဆိုင်ရာ နားလည်မှု  
 မဖြစ်ရန်နှင့် ယခုနှစ်တွင် ကျေးဇူး ခံ အချက်အလက်အား  
 လုံး ကို ရရှိစေသည့် ကောက်ယူမှု ကျေးဇူး ဖွဲ့ဖြိုး ရေးစာအုပ်  
 ကို ရေးဆွဲသွား ဖြစ် ရောက်အလတ်တွင် လိပ်စာ ကျေးဇူးအား  
 ရေဖြင့် ဆိုခဲ့ကြောင်း ဖော် ရုပ်ကွက် ခွဲ တစ်ခု စာအုပ်ဖြင့် ရှိခဲ့ကြောင်း သ  
 သော အပူတော် စာကယ် ဖွဲ့ဖြိုး ရှိ တတ်သော ကျေးဇူးတော်များ  
 နှင့် ဆွဲဖြိုး စတင်အားထုတ် စေကာ ဖြစ်ကြောင်း ပြောခဲ့သည်။ ကျေးဇူး  
 သားများ (ကိုဇေလင်း) အား ကျေးဇူး စေတနာတော်အားဖြင့် စာ  
 ဖြင့် ထပ်မံအဆိုတင်ဆွေးနွေးရာ (ကိုဇေလင်း) မှ စေတနာတော်အားဖြင့်  
 လုပ်ရန် သဘောတူခဲ့သည်။ အကြမ်းဖြင့် ကြား ဖြစ် ရှိစေပါက စာ  
 တိုင်း ပတ်သက်၍ ဦးအာဏလင်း မှ ရှင်း ဖြေ ခဲ့သည်။ အကြမ်းဖြင့် ကြား







ကဏ္ဍအလိုက် ဖွံ့ဖြိုးရေး ဦးစားပေး လုပ်ငန်းစဉ်များ

ကျေးရွာ - လိပ်ကြယ်					
နောက်ဆက်တွဲ(၄) ခြားနားသောအပိုင်းများအတွက် ဦးစားပေးဖွံ့ဖြိုးရေးလုပ်ငန်းစဉ် အနှစ်ချုပ်					
ဦးစားပေးအဆင့်	လုပ်ငန်း	မည်သူဦးစားပေးမလဲ	ကျေးရွာမှတာဝန်ခံသူ	ပြင်ပမှမည်သူထောက်ပံ့မလဲ	
<b>အခြေခံအဆောက်အအုံ</b>					
၁	ခန်းမဆောင်	ကျား+မ			
၂	ရေရရှိရေး	ကျား+မ			
၃	ဆိပ်ကမ်းလမ်း ကွန်ကရစ်	ကျား+မ			
၄	ရေဆိပ်ခံတံတား	ကျား			
<b>အသက်မွေးဝမ်းကြောင်း၊ စိုက်ပျိုးရေး</b>					
၁	အသက်မွေးဝမ်းကြောင်း သင်တန်း	ကျား+မ			
၂	စိုက်ပျိုးသင်တန်းများ	ကျား+မ			
၃	မြစ်စိမ်းရောင်ချေးငွေ	ကျား+မ			
<b>ကျန်းမာရေးနှင့်အဟာရ</b>					
၁	နာရေးအတွက် ပရိဘောဂ	ကျား+မ			

