

ပြည်ထောင်စုသမ္မတမြန်မာနိုင်ငံတော်အစိုးရ
စိုက်ပျိုးရေး၊ မွေးမြူရေးနှင့် ဆည်မြောင်းဝန်ကြီးဌာန
ကျေးလက်ဒေသဖွံ့ဖြိုးတိုးတက်ရေးဦးစီးဌာန

ကျွန်းစုမြို့နယ်



လူထုပဟိုပြုစီမံကိန်း
National Community Driven Development Project
(NCDDP)



ကျေးရွာဖွံ့ဖြိုးရေးအစီအစဉ်
Village Development Plan (VDP)

မြန်တောင်ကျေးရွာ၊ ကံမော်ကျေးရွာအုပ်စု

မာတိကာ

စဉ်	အကြောင်းအရာ	စာမျက်နှာ
၁	ကျွန်းစုမြို့နယ်မြေပုံ	၁
၂	ကျေးရွာအုပ်စုမြေပုံ	၂
၃	ကျေးရွာအုပ်စုတွင်ပါဝင်သောကျေးရွာများစာရင်း	၃
၄	လူထုပူးပေါင်းပါဝင်သောဆန်းစစ်ခြင်းနှင့်အကဲဖြတ်ခြင်းလုပ်ငန်းစဉ်	၃
၅	ကျေးရွာသမိုင်းကြောင်း	၄
၆	လူမှုနှင့်အရင်းအမြစ်ပြုမြေပုံ	၅
၇	လူမှုနှင့်အရင်းအမြစ်ပြုမြေပုံအပေါ်သုံးသပ်ချက်	၅
၈	ရာသီခွင်ပြုပြင်ကွဲဒီဇိုင်း	၇
၉	ရာသီခွင်ပြုပြင်ကွဲဒီဇိုင်းအပေါ်သုံးသပ်ချက်	၇
၁၀	အဖွဲ့အစည်းချိတ်ဆက်ပြုမြေပုံ	၉
၁၁	အဖွဲ့အစည်းချိတ်ဆက်ပြုမြေပုံအပေါ်သုံးသပ်ချက်	၉
၁၂	ပြဿနာသစ်ပင်	၁၀
၁၃	ပြဿနာသစ်ပင်အပေါ်သုံးသပ်ချက်	၁၁
၁၄	ပင့်ကူအိမ်မြေပုံ	၁၂
၁၅	ပင့်ကူအိမ်မြေပုံအပေါ်သုံးသပ်ချက်	၁၃
၁၆	ထိခိုက်လွယ်အုပ်စုကိုသုံးသပ်ခြင်းဇယား	၁၄
၁၇	ထိခိုက်လွယ်အုပ်စုကိုသုံးသပ်ခြင်းဇယားအပေါ်သုံးသပ်ချက်	၁၄
၁၈	ကျေးရွာရွှေ့ပြောင်းမှုပြုမြေပုံ	၁၅
၁၉	မှတ်တမ်းခါတ်ပုံများ	၁၆
၂၀	ကော်မတီဝင်များစာရင်း	၁၈
၂၁	ကျေးရွာအခြေခံအချက်အလက်များ (ပုံစံ - ၈ - ၁)	၁၉
၂၂	စီမံကိန်းစက်ဝန်းအချိန်ဇယား (ပုံစံ-၂)	၂၂
၂၃	ကျေးရွာဖွံ့ဖြိုးရေးဦးစားပေးအစီအစဉ် (ပုံစံ-၃)	၂၄
၂၄	ကျေးရွာအုပ်စုစီမံကိန်းလုပ်ငန်းခွဲရွေးချယ်ခြင်း (ပုံစံ-၄)	၂၇
၂၅	အစည်းအဝေးမှတ်တမ်းများ	၃၀
၂၆	ကဏ္ဍအလိုက်ဖွံ့ဖြိုးရေးဦးစားပေးလုပ်ငန်းများ	၃၅

ကျွန်းစုမြို့နယ်အခြေပြမြေပုံ

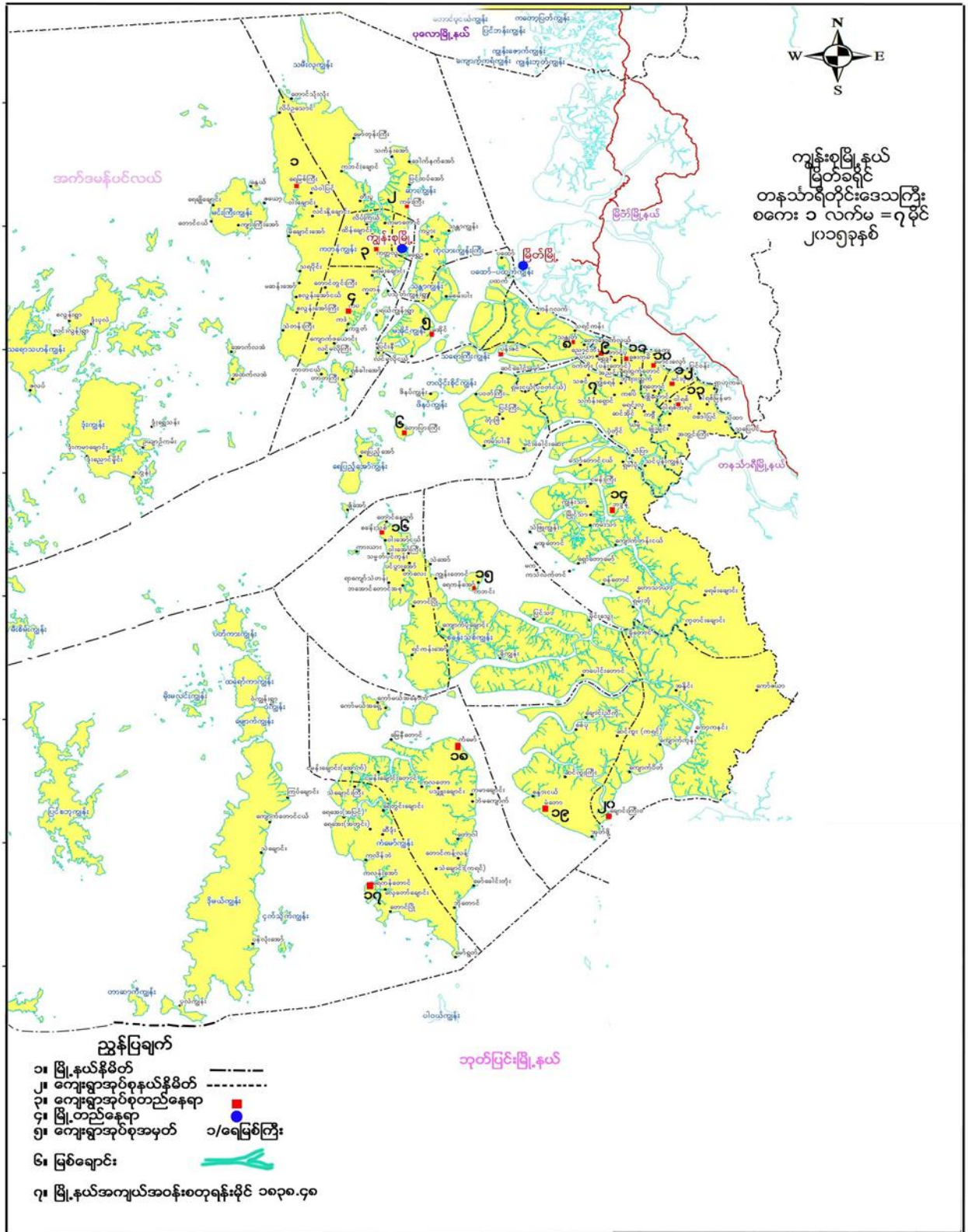

ကျေးရွာအုပ်စုမြေပုံ

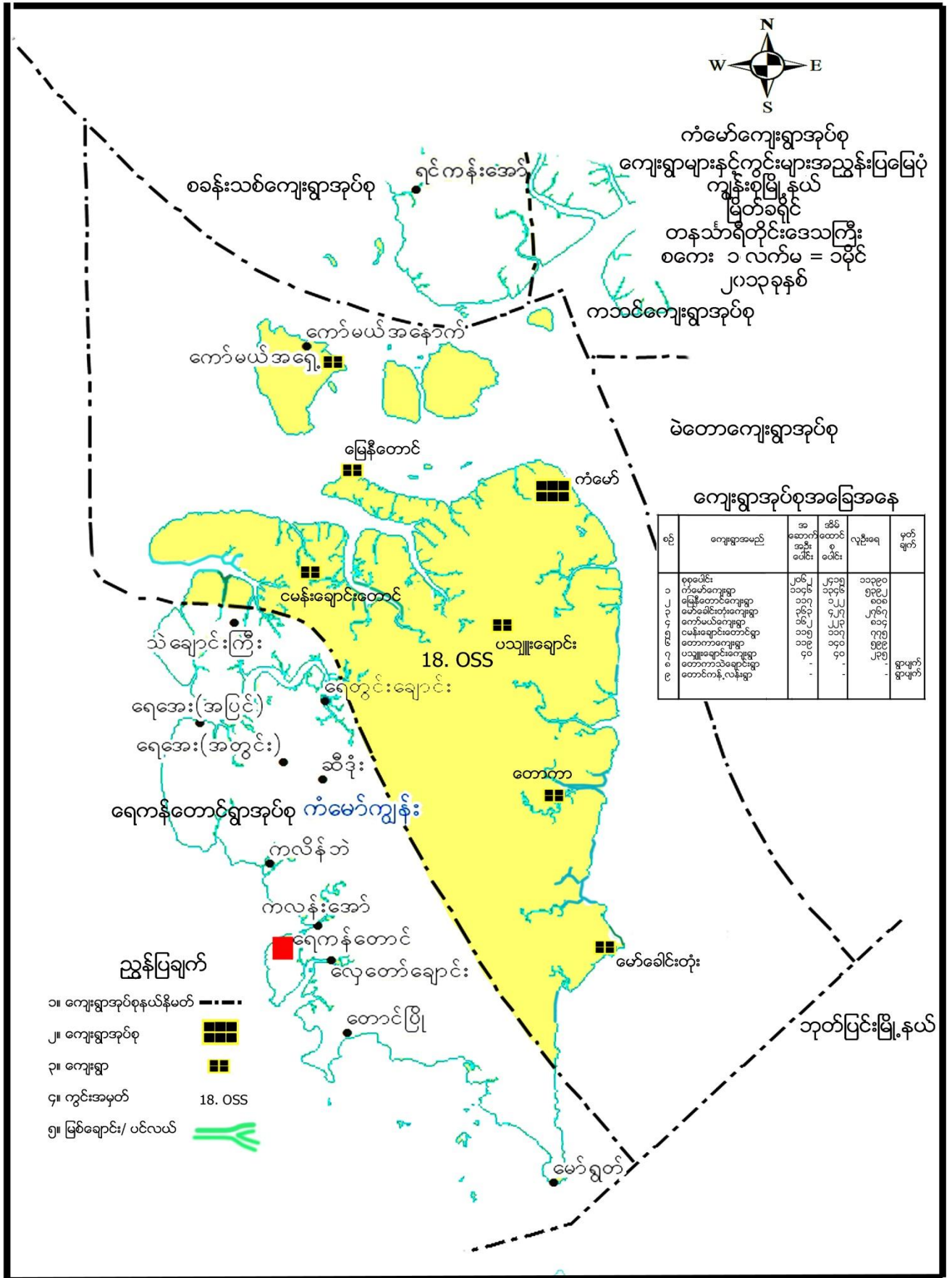

ကံမော်ကျေးရွာအုပ်စု
ကျေးရွာများနှင့်ကွင်းများအညွှန်းပြမြေပုံ
ကျွန်းစုမြို့နယ်
မြတ်ခရိုင်
တနင်္သာရီတိုင်းဒေသကြီး
စကေး ၁ လက်မ = ၁ မိုင်
၂၀၁၃ ခုနှစ်

မဲတောကျေးရွာအုပ်စု

ကျေးရွာအုပ်စုအခြေအနေ

စဉ်	ကျေးရွာအမည်	အထောက်အပံ့ပေးပေး	အိမ်ထောင်စုပေါင်း	လူဦးရေ	မှတ်ချက်
၁	စုစုပေါင်း				
၂	ကံမော်ကျေးရွာ	၂၀၆၂	၂၄၁၅	၁၁၃၅၀	
၃	မြေနီတောင်ကျေးရွာ	၁၁၄၆	၁၂၂၇	၅၃၉၂	
၄	မော်ခေါင်းတံကျေးရွာ	၃၆၃	၅၂၇	၂၆၆၇	
၅	တော်မယ်ကျေးရွာ	၁၆၂	၁၀၇	၅၀၄	
၆	မန်းချောင်းတောင်ရွာ	၁၁၅	၁၀၇	၅၀၄	
၇	တောကကျေးရွာ	၁၁၉	၁၄၀	၅၉၉	
၈	ပညာချောင်းကျေးရွာ	၄၁	၄၀	၂၆၅	
၉	တောင်ကနဲလန်းရွာ	-	-	-	ရွာဖျက်

- ညွှန်ပြချက်
- ၁။ ကျေးရွာအုပ်စုနယ်နိမိတ် ---
 - ၂။ ကျေးရွာအုပ်စု [Grid Icon]
 - ၃။ ကျေးရွာ [Small Grid Icon]
 - ၄။ ကွင်းအမှတ် 18. OSS [Red Square Icon]
 - ၅။ မြစ်ချောင်း/ ဝင်လယ် [Green Line Icon]

ကျေးရွာအုပ်စုအတွင်းပါဝင်သောကျေးရွာများ

- ၁- ကံမော်ကျေးရွာ
- ၂- ကော်မယ်ရှေ့ကျေးရွာ
- ၃- ကော်မယ်နောက်ကျေးရွာ
- ၄- မြေနီတောင်ကျေးရွာ
- ၅- ငမန်းချောင်းတောင်ကျေးရွာ
- ၆- ဘိုတောင်ကျေးရွာ
- ၇- ပသျှူးချောင်းကျေးရွာ
- ၈- မော်ခေါင်းတုံးကျေးရွာ
- ၉- တောကာကျေးရွာ

လူထုပူးပေါင်းပါဝင်သောလူမှုဆန်းစစ်ခြင်းနှင့်အကဲဖြတ်ခြင်းလုပ်ငန်းစဉ် (PSA/PRA) အကျဉ်းချုပ်

စဉ်	အသုံးပြုခဲ့သော PRA Tool များ
၁	ကျေးရွာသမိုင်းကြောင်း
၂	လူမှုနှင့်အရင်းအမြစ်ပြမြေပုံ
၃	ရာသီခွင်ပြပြက္ခဒိန်
၄	အဖွဲ့အစည်းချိတ်ဆက်မှုပြမြေပုံ
၅	ပြဿနာသစ်ပင်(၁)
၆	ပင့်ကူအိမ်မြေပုံ
၇	ထိခိုက်လွယ်အုပ်စုကိုသုံးသပ်ခြင်းဇယား
၈	ကျေးရွာရွှေ့ပြောင်းမှုပြမြေပုံ

လူမှုနှင့်အရင်းအမြစ်ပြုပြင်မှု

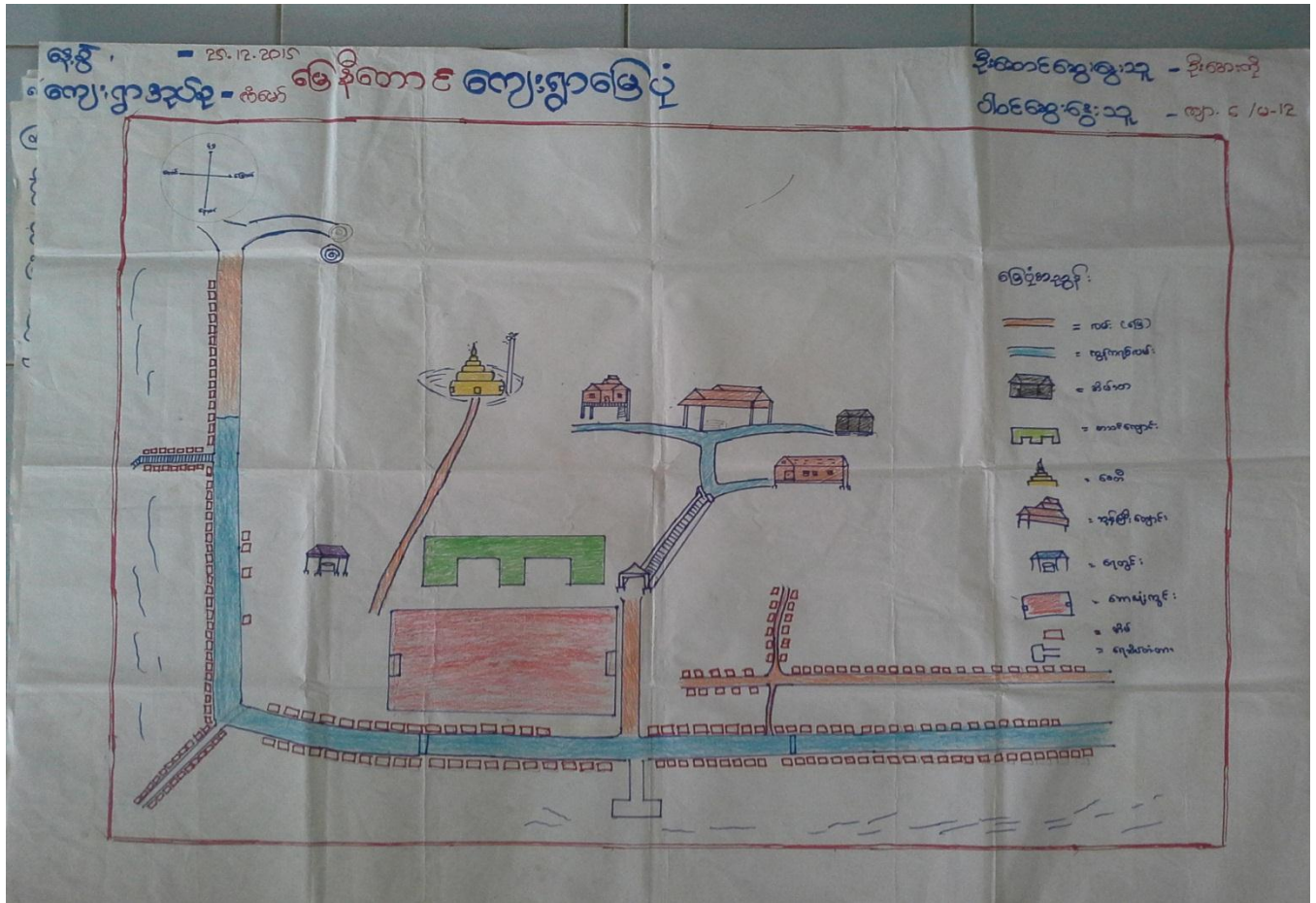

လူမှုနှင့်အရင်းအမြစ်ပြုပြင်မှုအပေါ် သုံးသပ်ချက်

- နေ့စွဲ - 25.12.15
- စတင်ချိန် - 3:10နာရီ
- ပြီးဆုံးချိန် - 4:40နာရီ
- နေရာ - ရာအိမ်မှူးအိမ်

တနင်္သာရီတိုင်းဒေသကြီး၊ ကျွန်းစုမြို့နယ်၊ ကံမော်ကျေးရွာအုပ်စု၊ မြေနှိတောင်ကျေးရွာသည် ပင်လယ်သမုဒ္ဒရာအတွင်းရှိ ကျွန်းလေးတစ်ကျွန်း၏ ကမ်းခြေတွင် ဥယျာဉ်အလုပ်နှင့် တံငါအလုပ်ကို အဓိကထား လုပ်ကိုင်ကြသည့် ရွာလေးဖြစ်သည်။ မြေနှိတောင်ကျေးရွာတွင် အိမ်ခြေစုစုပေါင်း (169) အိမ်ထောင်စု (168) ရှိပြီး လူဦးရေအမျိုးသား (720) အမျိုးသမီး (400) စုစုပေါင်း (1120) ဦးနေထိုင်ကြသည်။ မြေနှိတောင်ကျေးရွာသည် နေရာဧရိယာကျဉ်းသော၊ ရေပတ်လည်ဝန်းရံနေသော ကျွန်းလေးဖြစ်သည်။ မြေနှိတောင်ကျေးရွာတွင်းရှိ ရွာသူ၊ သားအားလုံးသည် ဗုဒ္ဓဘာသာဝင်များဖြစ်သဖြင့် ဘုန်းကြီးကျောင်းတစ်ကျောင်းတည်၍ ကိုးကွယ်ကြပါသည်။



မြေနီတောင်ကျေးရွာတွင် လူထုဗဟိုပြုစီမံကိန်းမှ 2014-2015 ခုနှစ်စီမံကိန်းစက်ဝန်းတွင် ရပ်ရွာလူထုဦးဆောင်မှုဖြင့် ကွန်ကရက်လမ်းကြီးတစ်ခု ဆောက်လုပ်နိုင်ခဲ့သော်လည်း ကျေးရွာအတွင်း လိုအပ်ချက်များစွာ ရှိနေသေးသည်။ ရွာ၏အရှေ့ဘက်တွင် ဥယျာဉ်နှင့် ကံမော်ကျွန်း တောင်တန်းများ တွေ့ရသည်။ မြေနီတောင်ရွာ ရွာသူ၊သားများသည် ဥယျာဉ်၊ ကုန်ရောင်းကုန်ဝယ်၊ တံငါအလုပ်ဖြင့် ပင်လယ်သမုဒ္ဒရာကို အမှီပြုနေသော ရွာလေးတစ်ရွာဖြစ်သည်။ ဈေးဆိုင်၊ မီးစက်၊ ရေစက်များလည်းရှိသည်။ တစ်ခါတလေ ထိုင်နိုင်ငံသို့ ကုန်ရောင်းကုန်ဝယ် လုပ်ကြသည်။ အဓိကကူးသန်းရောင်းဝယ် ပြုလုပ်သော နေရာမှာ မြိတ်မြို့ကို အဓိကထားပြီး ကုန်ရောင်းကုန်ဝယ် ပြုလုပ်ကြသည့် ရွာလေးဖြစ်သည်။

မြေနီတောင်ကျေးရွာတွင် စာသင်ကျောင်းရှိသော်လည်း တခြားရွာမှ ကျောင်းသား၊သူများ တက်ရောက်မှု များသောကြောင့် စာသင်ကျောင်း မလုံလောက်ခြင်း၊ လက်ရှိရှိသော ကျောင်းမှာဟောင်းနွမ်းပျက်စီးနေပြီးဖြစ်ကြောင်း စာသင်ကျောင်းမှာလည်း အ.လ.ကကျောင်းအဖြစ်သာ ရှိသောကြောင့် ပညာရေးကို ဆုံးခန်းတိုင်အောင် မသင်ရခြင်း ပညာတတ်မြောက်မှု နည်းပါးခြင်းနှင့် ကြုံတွေ့နေရပါသည်။ တချို့စီးပွားရေးအဆင်ပြေသော မိသားစုဝင်များသာ မြိတ်မြို့မှာ ပညာဆက်လက်သင်ကြားခွင့် ရရှိပါသည်။

မြေနီတောင်ကျေးရွာတွင် ဆေးပေးခန်းမရှိသဖြင့် ကျန်းမာရေးနှင့် ပတ်သက်၍ လက်လှမ်းမမှီဖြစ်ရခြင်း ငွေကြေးရှိသူများသာ ကံမော်၊ စခန်းသစ်၊ မြိတ်မြို့သို့ တက်၍ ဆေးကုသမှုခံယူရခြင်း ငွေကြေးမတတ်နိုင်သော မိသားစုဝင်များသည် အသက်အန္တရာယ် ကြုံတွေ့ရပါသည်။ ကျေးရွာဖွံ့ဖြိုးရေးနှင့် လူမှုရေးတွင် လုပ်ဆောင်ကြသောအခါ ကျေးရွာလူထုပူးပေါင်းပြီး လုပ်ဆောင်ကြသည်။ အစည်းအဝေးခေါ်ယူရာတွင်လည်း (10) အိမ်စုအလိုက် ပူးပေါင်းတက်ရောက်ကြသည်။ ကျန်းမာရေးနှင့်ပတ်သက်၍ သတင်းအချက်အလက်များကို (TV) မှတစ်ဆင့်မှတ်သားကြရပါသည်။

အနစ်ချုပ်

မြေနီတောင်ကျေးရွာသည် ကစွအကြီးအငယ်ဆိုလျှင် သွားလာရေးခက်ခဲသော ရေပတ်လည်ဝန်းရံထားသော ကျွန်းလေးတစ်ကျွန်း ဖြစ်သည်။ မိုးရာသီတွင် လှိုင်းကြီးလေကြီးပြီး သွားလာရေးပင်ပန်းသော ရွာလေးဖြစ်သည်။ မိုးရာသီတွင် စာသင်ကျောင်းဟောင်းနွမ်းပြီး မိုးယိုနေသဖြင့် ပညာရေးသင်ကြားမှုတွင် အခက်အခဲရှိပါသည်။ စီးပွားရေးအဆင်မပြေသည့်အလျောက် ရေဖိုး၊ မီးဖိုးကလည်း အဆမတန်ဈေးကြီးသဖြင့် ဝမ်းစာရေးနှင့် စီးပွားရေးတွင် အဆင်မပြေခြင်း ဆေးပေးခန်းမရှိသဖြင့် ငွေကြေးမတတ်နိုင်သောသူများမှာ ဆေးကုသမှုခံယူရန် ခက်ခဲခြင်း၊ အသက်အန္တရာယ်ထိခိုက်မှုများ ရှိနေပါသည်။

ဦးဆောင်ဆွေးနွေးသူ - ဦးအေးကို

ပါဝင်ဆွေးနွေးသူ - ကျား (6) ဦး၊မ (12) ဦး

ရာသီခွင်ပြပြကွဲဒိန်

ရက်စွဲ - ၂၅. ၁၂. ၂၀၁၅
 ကျေးရွာအုပ်စု - ကံမော်
 ကျေးရွာအမည် - မြေစိုစွန်းစောင်း

ဦးဆောင်ဆွေးနွေးသူ - ဒီးဂျင်
 ပါဝင်ဆွေးနွေးသူ - ကျား၊ ၈၁၅
 ၆ . ၉

ရာသီ အကြောင်းအရာ	ဇန်နဝါရီ	ဖေဖော်ဝါရီ	မတ်	ဧပြီ	မေ	ဇွန်	ဇူလိုင်	ဇူလိုင်	စက်တင်ဘာ	အောက်တိုဘာ	နိုဝင်ဘာ	ဒီဇင်ဘာ
ရာသီဥတု												
ပွဲလမ်းသဘင်			-		-	-				-	-	-
ကျန်းမာရေး	ထောင်း	ထောင်း	ထောင်း	ထောင်း	ထောင်း	ထောင်း	ထောင်း	ထောင်း	ထောင်း	ထောင်း	ထောင်း	ထောင်း
အလုပ်အကိုင်	ပဲခူး ကောက်၊ ဝတ်၊ စား၊ ဆိုင်	ပဲခူး ကောက်၊ ဝတ်၊ စား၊ ဆိုင်	ပဲခူး ကောက်၊ ဝတ်၊ စား၊ ဆိုင်	ပဲခူး ကောက်၊ ဝတ်၊ စား၊ ဆိုင်	ပဲခူး ကောက်၊ ဝတ်၊ စား၊ ဆိုင်	ပဲခူး ကောက်၊ ဝတ်၊ စား၊ ဆိုင်	ပဲခူး ကောက်၊ ဝတ်၊ စား၊ ဆိုင်	ပဲခူး ကောက်၊ ဝတ်၊ စား၊ ဆိုင်	ပဲခူး ကောက်၊ ဝတ်၊ စား၊ ဆိုင်	ပဲခူး ကောက်၊ ဝတ်၊ စား၊ ဆိုင်	ပဲခူး ကောက်၊ ဝတ်၊ စား၊ ဆိုင်	ပဲခူး ကောက်၊ ဝတ်၊ စား၊ ဆိုင်
စား၊ လုပ်ရက်	၆/၅/၂၀/၂၀/၂၀ အားလပ် ၆/၅/၂၀/၂၀/၂၀	၆/၅/၂၀/၂၀/၂၀ အားလပ် ၆/၅/၂၀/၂၀/၂၀	၆/၅/၂၀/၂၀/၂၀ အားလပ် ၆/၅/၂၀/၂၀/၂၀	၆/၅/၂၀/၂၀/၂၀ အားလပ် ၆/၅/၂၀/၂၀/၂၀	၆/၅/၂၀/၂၀/၂၀ အားလပ် ၆/၅/၂၀/၂၀/၂၀	၆/၅/၂၀/၂၀/၂၀ အားလပ် ၆/၅/၂၀/၂၀/၂၀	၆/၅/၂၀/၂၀/၂၀ အားလပ် ၆/၅/၂၀/၂၀/၂၀	၆/၅/၂၀/၂၀/၂၀ အားလပ် ၆/၅/၂၀/၂၀/၂၀	၆/၅/၂၀/၂၀/၂၀ အားလပ် ၆/၅/၂၀/၂၀/၂၀	၆/၅/၂၀/၂၀/၂၀ အားလပ် ၆/၅/၂၀/၂၀/၂၀	၆/၅/၂၀/၂၀/၂၀ အားလပ် ၆/၅/၂၀/၂၀/၂၀	၆/၅/၂၀/၂၀/၂၀ အားလပ် ၆/၅/၂၀/၂၀/၂၀
ဝင်ငွေ												
ထွက်ငွေ												
ရေအရိမ်												
သဘာဝဘေးအန္တရာယ်												

ရာသီခွင်ပြပြကွဲဒိန်အပေါ် သုံးသပ်ချက်

- နေ့စွဲ - ၂၅.၁၂.၁၅
- စတင်ချိန် - ၉းဝ၀နာရီ
- ပြီးဆုံးချိန် - ၁၀း၂၀နာရီ
- နေရာ - ကိုစိုးကြီး

တနင်္သာရီတိုင်းဒေသကြီး၊ ကျွန်းစုမြို့နယ်၊ ကံမော်ကျေးရွာအုပ်စု၊ မြေနီတောင်ကျေးရွာ ကိုစိုးကြီးအိမ်တွင် (၂၅.၁၂.၁၅) မနက် (၉းဝ၀)နာရီတွင် ရာသီခွင်ပြဇယား၏ သုံးသပ်ချက်များကို စတင်ဆွေးနွေးခဲ့သည်။ ဆွေးနွေးပွဲတွင် ကျေးရွာရှိ ရာသီဥတုအခြေအနေ၊ ပွဲလမ်းသဘင်၊ ကျန်းမာရေး၊ အလုပ်အကိုင်၊ အားလပ်ရက်၊ ဝင်ငွေ၊ ထွက်ငွေ၊ ရေရရှိမှု၊ သဘာဝဘေးအန္တရာယ်တို့အပေါ် အဓိကထား ဆွေးနွေးခဲ့ကြသည်။ မြေနီတောင်ကျေးရွာတွင် နယုန်လမှ သီတင်းကျွတ်လအထိ မိုးရွာသွန်းလေ့ရှိပြီး မိုးများသောဒေသတွင် တည်ရှိသည်။ တန်ဆောင်မုန်းလမှ ကဆုန်လအထိ ရာသီဥတုသာယာလေ့ရှိသည်။ မြေနီတောင်ကျေးရွာတွင် မြန်မာလများအလိုက် ပွဲတော်များရှိ၍



ကျန်းမာရေးအခြေအနေတွင်လည်း ဝါခေါင်တွင် ဖျား၊ နှာစေးနှင့် တပေါင်းလတွင် ဝမ်းပျက်ဝမ်းလျော ဖြစ်ပေါ်လေ့ရှိသည်။ အလုပ်အကိုင်အနေဖြင့် (၁၂) ရာသီလုံး တံငါအလုပ်ဖြင့် လုပ်ကိုင်ကြပြီး ရေတံငါထွက် ပစ္စည်းများအရောင်းအဝယ်နှင့် ဥယျာဉ်၊ ဓနိတောလုပ်ငန်းနှင့် တံငါအသေးစားများနှင့် ဂဏန်းချေးပုံးဖမ်း၊ ဂဏန်းနိတ်၊ ကျောက်ပုဖွန်ဖမ်းခြင်း စသည်တို့ဖြင့် အသက်မွေးလေ့ရှိသည်။ တစ်နှစ်လုံးအတိုင်းအတာအရ လက်လုပ်လက်စားများအနေဖြင့် ပင်ငွေရသော်လည်း တရားမဝင်ပစ္စည်းများ သုံးစွဲသောကြောင့် ပင်ငွေထွက်ငွေ မျှတလေ့မရှိ။ လူထုဗဟိုပြုစီမံကိန်းမှ 2013ခုနှစ်စီမံကိန်းစက်ဝန်းတွင် ကျေးရွာလူထုကိုယ်တိုင်စီမံကိန်း ရံပုံငွေဖြင့် အကောင်အထည်ဖော် ဆောင်ရွက်သော ရေဆိပ်ခံတံတားတိုးချဲ့ပြီးသည့် နောက်ပိုင်းတွင် ရေတက်ရေကျ၊ အတက်အဆင်းကျေးရွာအတွက် အခက်အခဲကို ဖြေရှင်းနိုင်ခဲ့သည်။ ရေရရှိမှုမှာ နယုန်မှ နတ်တော်လအထိသာ ရေများပြီး ပြာသိုလမှ တန်ခူးလထိ ရေရှားသဖြင့် တစ်ခြားရွာနှင့် ရေစက်ပိုင်ရှင်များထံတွင် ငွေကြေးများများပေးပြီး ရေရရှိသည်။ ကျေးလက်ဒေသဖွံ့ဖြိုးတိုးတက်ရေး ဦးစီးဌာနကလည်း မြေနီတောင်ကျေးရွာ အင်္ဂါစီတွင်းကို လှူဒါန်းထားသည်။ ရွာတွင်အားလပ်ရက်များမှာဗမာ (12.13.7.8.9.10.11)ရက် များသာအားလပ်ကြပြီး အလုပ်အကိုင်များအနေဖြင့် ငါးဖမ်း၊ ဂဏန်းဖမ်း ဈေးဆိုင်များ လုပ်ကိုင်စားသောက်ကြသည်။ သဘာဝဘေးအန္တရာယ်မှာ နယုန်လမှ ပြာသိုလအထိ လှိုင်းလေကြီးပြီး ရှေ့လေပေါက်လျှင် လေမြုပ်၍ အသက်အန္တရာယ်ဖြစ်တတ်သည်။ အသီးအနှံများအနေဖြင့် သရက်သီး၊ ကွမ်းသီး၊ ခရုသီးများအနည်းငယ်ထွက်သည်။

အနှစ်ချုပ်

အလုပ်အကိုင်ရှားပါးခြင်း၊ စီးပွားရေးအဆင်မပြေခြင်း၊ စားဝတ်နေရေးခက်ခဲခြင်း၊ မူးယစ်ဆေးဝါးကြောင့် မိသားစုအခက်အခဲဖြစ်ခြင်း ဆင်းရဲသားများပေါများခြင်း ကျပ်စားအလုပ်သမားများ ပေါများလာခြင်းများ ရှိသည်။ ဆင်းရဲသားများသည် ဂဏန်းပုံးဒိုင်၊ ငါးဝယ်ဒိုင်၊ ဈေးဆိုင်ပိုင်ရှင်နှင့် ဥယျာဉ်ရှင်များထံတွင် အလုပ်ဝင်ရောက် လုပ်ကိုင်ကြရသည်။

ဦးဆောင်ဆွေးနွေးသူ - ဦးရဲနိုင်

ပါဝင်ဆွေးနွေးသူ - ကျား (15) ဦး၊ မ (9) ဦး

အဖွဲ့အစည်းချိတ်ဆက်မှုပြမြေပုံ



အဖွဲ့အစည်းချိတ်ဆက်မှုပြမြေပုံအပေါ် သုံးသပ်ချက်

- နေ့စွဲ - 25.12.2015
- စတင်ချိန် - 4:00နာရီ
- ပြီးဆုံးချိန် - 5:20နာရီ
- နေရာ - ရာအိမ်မူးအိမ်

တနင်္သာရီတိုင်းဒေသကြီး၊ ကျွန်းစုမြို့နယ်၊ ကံမော်ကျေးရွာအုပ်စု၊ မြေနီတောင်ကျေးရွာ ရာအိမ်မူးအိမ်တွင် (25.12.15) ညနေပိုင်း (4:00)နာရီတွင် အဖွဲ့အစည်းချိတ်ဆက်မှုပြဇယားကို ပထမအကြိမ်အစည်းအဝေးပြီးနောက် စတင်ဆွေးနွေးခဲ့သည်။ ကျေးရွာအတွင်း ဖွဲ့စည်းထားသော အဖွဲ့အစည်းများ၏ ချိတ်ဆက်လုပ်ဆောင်မှု၊ ကျေးရွာပြင်ပ အဖွဲ့အစည်းများနှင့် ချိတ်ဆက်လုပ်ဆောင်မှုများကို သိသာစေရန် အဓိကထားဆွေးနွေးခဲ့ကြသည်။ ဆွေးနွေးပွဲမှ ကျေးရွာအတွင်းရှိ အဖွဲ့အစည်းများမှာ ကျေးရွာလူထုကို အခြေခံ၍ အုပ်ချုပ်ရေး၊ မီးသတ်၊ မိသားစုအသင်းအဖွဲ့၊ ကျောင်းအကျိုးတော်ဆောင်အဖွဲ့၊ ဂေါပကအဖွဲ့၊ အိမ်ထောင်ငယ်၊ ကာလသား၊ ကာလသမီးအဖွဲ့၊ မိန်းမကြီးအဖွဲ့၊ ကျေးရွာဖွံ့ဖြိုးရေးကော်မတီအဖွဲ့ (လူထုဗဟိုပြုစီမံကိန်း) အဖွဲ့ စသည်ဖြင့် အဖွဲ့အစည်းများစွာရှိပြီး ပါတီများ NLD ပြည်ခိုင်ဖြိုး အစရှိသော အုပ်ချုပ်ရေးနှင့် မပတ်သက် မြေနီတောင်ကျေးရွာသူသားများသည်

ကျေးဇူးပြုရေးအတွက် စည်းလုံးစွာ လုပ်ကိုင်လေ့ရှိသည်။ ပြင်ပအဖွဲ့အစည်းများအနေဖြင့် ၎င်းတို့ကုန်ကျစရိတ်များအဖွဲ့အတွက် အထွေထွေအုပ်ချုပ်ရေး၊ ကျေးလက်ဒေသဖွံ့ဖြိုးတိုးတက်ရေး ဦးစီးဌာနနှင့် ချိတ်ဆက်လုပ်ဆောင်လေ့ ရှိသည်။

အနှစ်ချုပ်

မြေနှိုတောင်ကျေးရွာ အဖွဲ့အစည်းချိတ်ဆက်ပြဇယားကို ကြည့်ခြင်းအားဖြင့် ရွာတွင်းနှင့် ပြင်ပအဖွဲ့အစည်းများနှင့် စုပေါင်းချိတ်ဆက်လုပ်ကိုင်သော ရွာလေးတစ်ရွာ ဖြစ်ကြောင်း လေ့လာတွေ့ရှိရပါသည်။

- ဦးဆောင်ဆွေးနွေးသူ - ဦးမိုးဦး
- ပါဝင်ဆွေးနွေးသူ - ကျား 5 ဦး၊ မ 16 ဦး

ပြဿနာသစ်ပင်များ





ပြဿနာသစ်ပင်များအပေါ်သုံးသပ်ချက်

နေ့စွဲ - 25.12.15

နေရာ - တောင်ရှေ့ (၁)၊ တောင်နောက် (၂)

တနင်္သာရီတိုင်းဒေသကြီး၊ ကျွန်းစုမြို့နယ်၊ ကံမော်ကျေးရွာအုပ်စု၊ မြေနီတောင်ကျေးရွာ၏ အခက်အခဲများကို ဖော်ထုတ်သိရှိနိုင်ရန် ရည်မှန်းချက်များကို ဖော်ထုတ်နိုင်ရန် ပြဿနာသစ်ပင် (2) ပင်ကို အသုံးပြုခဲ့သည်။ ပြဿနာသစ်ပင် (2) ပင်ကို ကျေးရွာအတွင်းရှိအပိုင်း (2) ပိုင်းတွင် အသုံးပြုခဲ့သည်။ ထိုပိုင်းများမှာ အရှေ့ပိုင်းနှင့် တောင်နောက်ပိုင်းတို့ဖြစ်ပြီး စည်းရုံးရေးမှူးများ ကျေးရွာအတွင်းရှိ ထိုအပိုင်းများသို့ အရောက်သွား၍ ကျေးရွာလူထုကိုယ်တိုင် ပူးပေါင်းပါဝင်သော ဆန်းစစ်မှုကို ပြုလုပ်ခဲ့သည်။ ပြဿနာသစ်ပင် (2) ပင်တွင် ကျေးရွာ၏ အဓိကအခက်အခဲများအဖြစ် အလုပ်အကိုင်အခွင့်အလမ်းနှင့် ဆင်းရဲသားပေါများခြင်း စသည်အားဖြင့် လေ့လာတွေ့ရှိရပါသည်။ ဆွေးနွေးစဉ်တွင် ကျောင်းသားဦးရေ များပြားလာသောကြောင့် အခြေခံအဆောက်အအုံ မလုံလောက်သော အခက်ခဲကို ဆွေးနွေးခဲ့ကြသည်။ အခြားရွာမှ ကျောင်းသားများလည်း လာရောက်သင်ကြားနေရပါသည်။ ထိုကြောင့် ပညာရေးကိုလည်း ကဏ္ဍတစ်ခုအနေဖြင့် တောင်းဆိုခဲ့သည်။ ကျေးရွာ၏ အဓိကအခက်အခဲသည် မီးဖိုဈေးကြီးသဖြင့် ကျေးရွာမီးလင်းရေးကို အဓိကတောင်းဆိုခဲ့သည်။ ကျေးရွာဖွံ့ဖြိုးရေးအတွက် အဓိကတောင်းဆိုခဲ့သော လုပ်ငန်းမှာ မီးလင်းရေး၊ စာသင်ကျောင်းနှင့် ဆေးပေးခန်း စသည်တို့ကို အဓိကထားဆွေးနွေးခဲ့ကြသည်။

အနှစ်ချုပ်

ပြဿနာသစ်ပင် (2) ပင်နှင့် ဆွေးနွေးမှုများကို လေ့လာခြင်းအားဖြင့် အလုပ်အကိုင်အခွင့်အလမ်း ရှားပါးသောကြောင့် ဆင်းရဲသားပေါများပြီး ဝင်ငွေနည်း၍ မီးဖို၊ ရေဖို စသည်တို့မှာ ဈေးကြီးသဖြင့် အတိုးနှုန်းသက်သာသည့် ချေးငွေလုပ်ငန်းများ အပေါ်မူတည်၍ ကိုယ်ပိုင်စီးပွားရေး လုပ်ငန်းများ လုပ်ဆောင်လိုခြင်းများ တွေ့ရှိရပါသည်။

ပါဝင်ဆွေးနွေးသူ - ကျား 6 ဦး၊မ 9 ဦး

ကျား 10 ဦး၊မ 9

ပင့်ကူအိမ်မြေပုံ

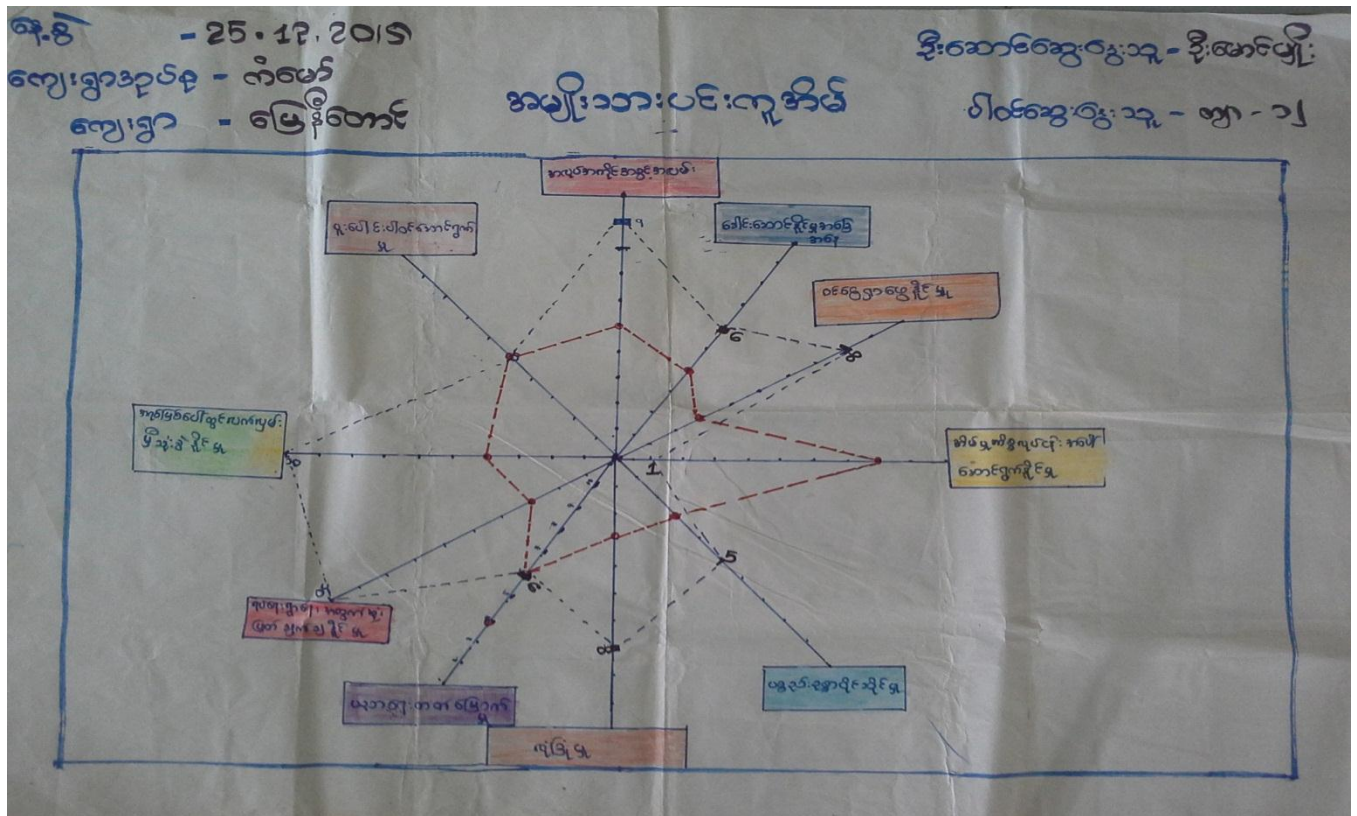
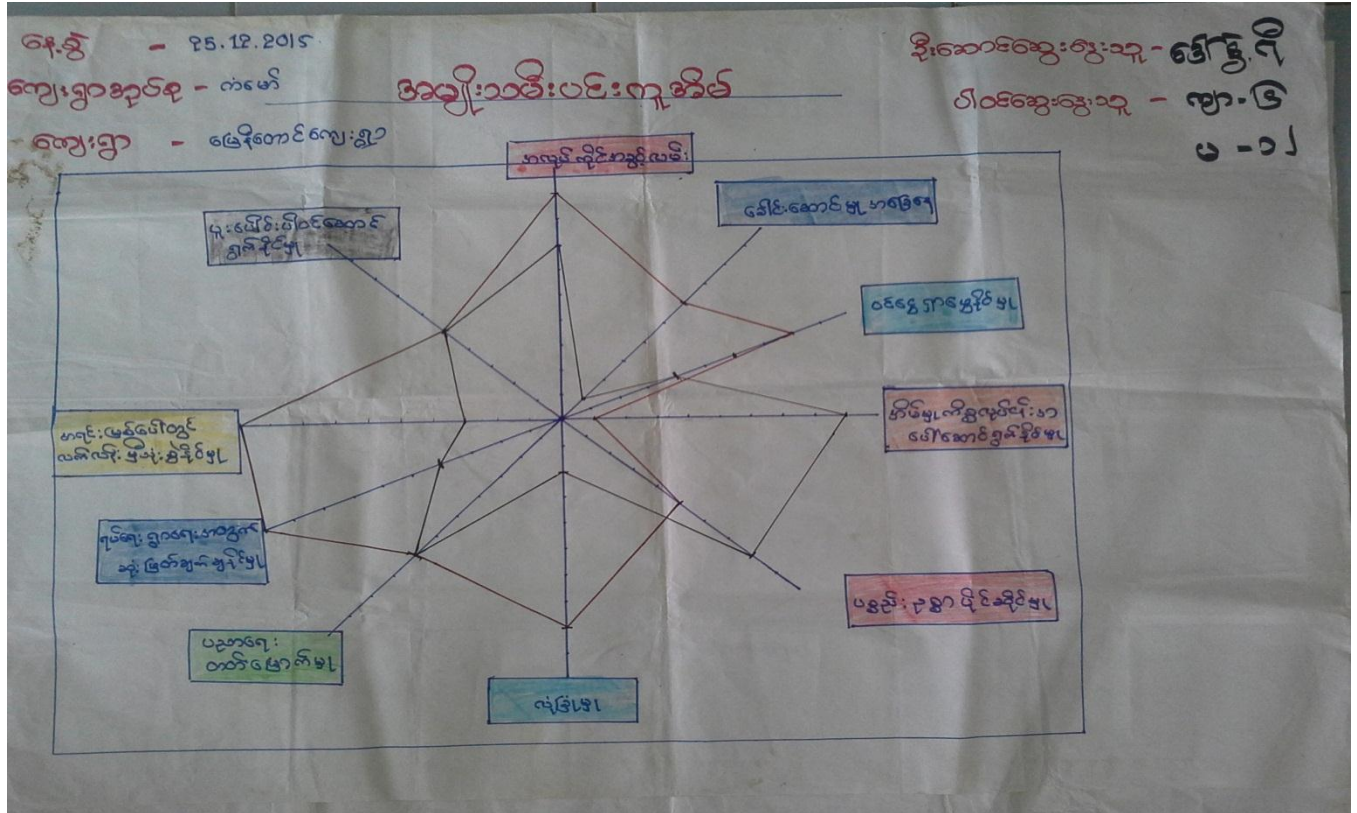

ပင့်ကူအိမ်မြေပုံအပေါ် သုံးသက်ချက်

- နေ့စွဲ - 25.12.2015
- စတင်ချိန် - 2:11နာရီ
- ပြီးဆုံးချိန် - 3:40နာရီ
- နေရာ - မြေနီတောင်ဒေါ်နွဲ့ရိအိမ်

တနင်္သာရီတိုင်းဒေသကြီး၊ ကျွန်းစုမြို့နယ်၊ ကံမော်ကျေးရွာအုပ်စု၊ မြေနီတောင် ပထမအကြိမ် အစည်းအဝေးအပြီးတွင် ပင့်ကူအိမ်မြေပုံကို စတင်အသုံးပြုခဲ့သည်။ ရည်ရွယ်ချက်မှာ ကျေးရွာအတွင်း အမျိုးသားနှင့် အမျိုးသမီးတို့၏ အခန်းကဏ္ဍကို နှိုင်းယှဉ်လေ့လာနိုင်ရန် ဖြစ်သည်။ ထိုသို့လေ့လာနိုင်ရန် အမျိုးသား၊ အမျိုးသမီးသီးသန့် အဖွဲ့ဖွဲ့၍ အမျိုးသမီးအဖွဲ့မှ ဆွေးနွေးရန်အချက် (10)ချက် ထွက်ပေါ်လာသည်။ ထိုအချက် (10)ချက်မှာ အလုပ်အကိုင်အခွင့်အလမ်း၊ ခေါင်းဆောင်မှုအခြေအနေ၊ ဝင်ငွေရှာဖွေနိုင်မှု၊ အိမ်မှုကိစ္စလုပ်ငန်းအပေါ် ဆောင်ရွက်နိုင်မှု၊ ပစ္စည်းဥစ္စာပိုင်ဆိုင်နိုင်မှု၊ လုံခြုံမှု၊ ပညာတတ်မြောက်မှု၊ ရပ်ရေးရွာရေးအတွက် ဆုံးဖြတ်ချက်ချနိုင်မှု၊ အရင်းအမြစ်အပေါ် လက်လှမ်းမီသုံးစွဲနိုင်မှု၊ ပူးပေါင်းပါဝင်ဆောင်ရွက်မှု တို့ဖြစ်သည်။ ထို့နောက်အချက် (10) ချက်ကို အမျိုးသား၊ အမျိုးသမီးသီးသန့်ခွဲ၍ ဆွေးနွေးချက်များကို ခြုံငုံသုံးသပ်ရလျှင် ပူးပေါင်းပါဝင်မှုနှင့် ပညာတတ်မြောက်မှုတွင် တန်းတူဖြစ်ပြီး၊ အလုပ်အကိုင်အခွင့်အလမ်း၊ ခေါင်းဆောင်မှုအခြေအနေ၊ ဝင်ငွေရှာဖွေနိုင်မှု၊ လုံခြုံမှု၊ ရပ်ရေးရွာရေးအတွက် ဆုံးဖြတ်ချက်ချနိုင်မှု၊ အရင်းအမြစ်ပေါ်လက်လှမ်းမီသုံးစွဲနိုင်မှုများတွင် အမျိုးသားများက ပိုမိုအခွင့်အရေးရကြောင်း၊ အမျိုးသမီးများမှာ ပစ္စည်းဥစ္စာပိုင်ဆိုင်မှုနှင့် အိမ်မှုကိစ္စအလုပ်အပေါ် အများဆုံးလုပ်ကိုင်နေကြောင်း စသည်ဖြင့် တွေ့ရှိရပါသည်။

အနှစ်ချုပ်

အမျိုးသမီးထု၏ ဆန္ဒသဘောထားမှာ အမျိုးသားများနှင့် တန်းတူလုပ်ဆောင်ခွင့်၊ အခွင့်အလမ်းများ၊ ပူးပေါင်းပါဝင်မှုများ၊ ဆုံးဖြတ်ချက်ချနိုင်မှုတို့တွင် ပါဝင်ခွင့်ရလျှင် ပို၍ကောင်းမွန်မည်ဖြစ်ကြောင်း ဆွေးနွေးပွဲများတွင် ပြောကြားခဲ့သည်။

မြေနီတောင်ကျေးရွာ၏ ပင့်ကူအိမ်မြေပုံအပေါ် ခြုံငုံသုံးသပ်ရလျှင် အမျိုးသားများသည် အမျိုးသမီးများထက် အခွင့်အလမ်းပိုရရှိနေကြောင်း၊ အမျိုးသမီးများကို နေရာတိုင်းတွင် တန်းတူအခွင့်အလမ်းများ ဖော်ဆောင်ပေးရန် လိုအပ်ပါကြောင်း စသည်ဖြင့်သုံးသပ်ရပါသည်။

- ဦးဆောင်ဆွေးနွေးသူ - ဒေါ်နွဲ့ရီ
- ပါဝင်ဆွေးနွေးသူ - ကျား 6 ဦး၊ မ 12 ဦး
- ဦးဆောင်ဆွေးနွေးသူ - ဦးမောင်မျိုး
- ပါဝင်ဆွေးနွေးသူ - ကျား 12 ဦး

ထိခိုက်လွယ်အုပ်စုကိုသုံးသပ်ခြင်းဇယား

နေ့စွဲ - 25.12.2015
 ဈေးရွာအုပ်စု - ကံမော်
 ဈေးရွာ - မြေရှိစာအိမ်

ထိခိုက်လွယ်အုပ်စုသတ်မှတ်ခြင်းဇယား
 မြို့စောင့်ဆေးဦးသူ - ဒေါ်မီးရီ
 ပါဝင်ဆေးဦးသူ - ၅
 ၁ - ၁၆

စဉ်	အုပ်စု	အိမ်ထောင်စု	ဆွေဖြစ်လက္ခဏာ	အခြေအနေအထား
၁။	ချမ်းသာသော အုပ်စု	၂၀	တိုက် ၊ ပျဉ်ထောင်အိမ်တိုက် ဈေးဆိုင် ၊ ဥယျာဉ် ဂဏန်းဝယ်ခိုင်း ၊ ပိုက်လှေငယ် ပုဂံစိကစီးကရိပ် ၊ ငါ့ဝယ်ခိုင်း	ရယူရာထွက်စိုက် ၊ အရောင်းအဝယ် အားပေး ၊
၂။	အဆင်မပြေသော အုပ်စု	၂၀	အိမ်ပျဉ်ထောင်ပျဉ်ခင်း ၊ ပိုက်လှေ လက်ကိုင်ခိုင်း ၊ ဈေးတန်း ၊	ပိုက်လှေကုန်တင်လှေထွက် စားနိုင်သောကုန်ခိုင်းစိုက် ၊ ဈေးတန်း၊ ရေကန် ၃ ဖြီး ၊ ယောက်ျား ၊ စား ၊ စား ၊
၃။	အဆင်မပြေ သော အုပ်စု	၁၁၀	ကျွဲပျဉ် ၊ ဂဏန်းစပ်လှေငယ် ၊ စားဖွဲ့အိမ် ၊ ဝက်ကရိပ်က	၂ အလုပ်အကိုင်အခွင့်အလမ်း မပေးအခြေ ဝင်လှေခိုင်း ၊ ထွက်လှေစား ၊ မီးပျံ ၊ များအဆင် မပြေစိုက်စား ၊ များစိုက် ၊ ဗဟုသုတအား ရှိသည် ၊

ထိခိုက်လွယ်အုပ်စုကိုသုံးသပ်ခြင်းဇယားအပေါ်သုံးသပ်ချက်

- နေ့စွဲ - 25.12.15
- စတင်ချိန် - နံနက် 10:00 နာရီ
- ပြီးဆုံးချိန် - နံနက် 11:40
- နေရာ - ဒေါ်မီးရီအိမ်

တနင်္သာရီတိုင်းဒေသကြီး၊ ကျွန်းစုမြို့နယ်၊ ကံမော်ကျေးရွာအုပ်စု၊ မြေနီတောင်ကျေးရွာ အနောက်ပိုင်း ဒေါ်မီးရီအိမ်တွင် အမျိုးသား (5)ယောက်၊ အမျိုးသမီး (16)ယောက်နှင့်အတူ ဆွေးနွေးခဲ့ပါသည်။ ချမ်းသာသောအုပ်စုကို (1) ဟုသတ်မှတ်ပြီး၊ မပြေလည်သောအုပ်စုကို (2)နှင့် မပြေလည်သောအုပ်စုကို (3)ဟု၍ အုပ်စု (3) အုပ်စုဖြင့် သတ်မှတ်ထားပါသည်။

1။ အုပ်စုသည်အိမ်ခြေ (20)ခန့်ရှိပြီး တိုက်၊ ပျဉ်ထောင်အိမ်၊ ဈေးဆိုင်၊ ဥယျာဉ်၊ ဂဏန်းဝယ်ခိုင်း၊ ပိုက်လှေငယ်၊ ပုဂံလိကမီးစက်၊ ရေစက်၊ ငါးဝယ်ခိုင်းတို့ ပိုင်ဆိုင်ကြပါသည်။ ထိုအုပ်စုသည် ကိုယ်ပိုင်လုပ်ငန်းရှိပြီး စီးပွားရေးလုပ်ငန်းကို လုပ်ကိုင်နိုင်ကြသူများ ဖြစ်သည်။

2။ အုပ်စုသည်အိမ်ခြေ (20)ရှိပြီး ပျဉ်ထောင်ပျဉ်ခင်းအိမ်၊ ပိုက်လှေ၊ လဘက်ရည်ဆိုင် ၊ဈေးတည်းများ ပိုင်ဆိုင်သောကြောင့် ပြေလည်သောအုပ်စု ဖြစ်သည်။

3။ အုပ်စုသည်ကျေးရွာတွင် အဆင်မပြေသော အုပ်စုဖြစ်ပြီး အိမ်ခြေ (110) အိမ်ရှိပြီး ဘေးတွဲအိမ်၊ ဖက်ကာယိုင်ကာအိမ်များဖြင့် နေထိုင်ကြပါသည်။ ထိုအုပ်စုသည် ငွေကြေးစာရင်းအနီးမရှိသဖြင့် ကြုံရာကျပန်း လုပ်ကိုင်စားသောက်ကြသည်။ ကိုယ်ပိုင်အိမ်ပိုင်ဆိုင်မှုမရှိသော သူများလည်းရှိသည်။ ထောင်ကယ်သူဌေးများထံတွင် နေ့စားဝင်ရောက်လုပ်ကိုင်ကြသည်။

အနစ်ချုပ်

မပြေလည်သော(3)အုပ်စုသည် ဘေးတွယ်အိမ်၊ ဖက်ကာယိုင်ကာအိမ်များဖြင့် နေထိုင်ကြရပါသည်။ အဓိကအသက်မွေးဝမ်းကြောင်းမှာ သူဌေးများထံတွင် နေ့စားလုပ်ကိုင်သူများ ဖြစ်ကြသည်။ ရာသီပေါ်လိုက်၍ တံငါအလုပ်လုပ်ကိုင်ကြရသည်။ အလုပ်အကိုင်ရှားပါးလာသည့်အခါတွင် အခြားရပ်ဝေးဒေသများသို့ မိသားစုနှင့်ဝေးပြီး အချိန်ကြာမြင့်စွာ သွားရောက်လုပ်ကိုင်ကြရသည်။ ထို့ကြောင့် ဝင်ငွေထွက်ငွေမမျှတ၍ အဆင်မပြေမှုများ ကြုံတွေ့ရပါသည်။

ဦးဆောင်ဆွေးနွေးသူ - ဒေါ်မီးရီ

ပါဝင်ဆွေးနွေးသူ - ကျား - ၅ဦး၊မ - ၁၆ဦး

ကျေးရွာရွှေ့ပြောင်းမှုပြမြေပုံ

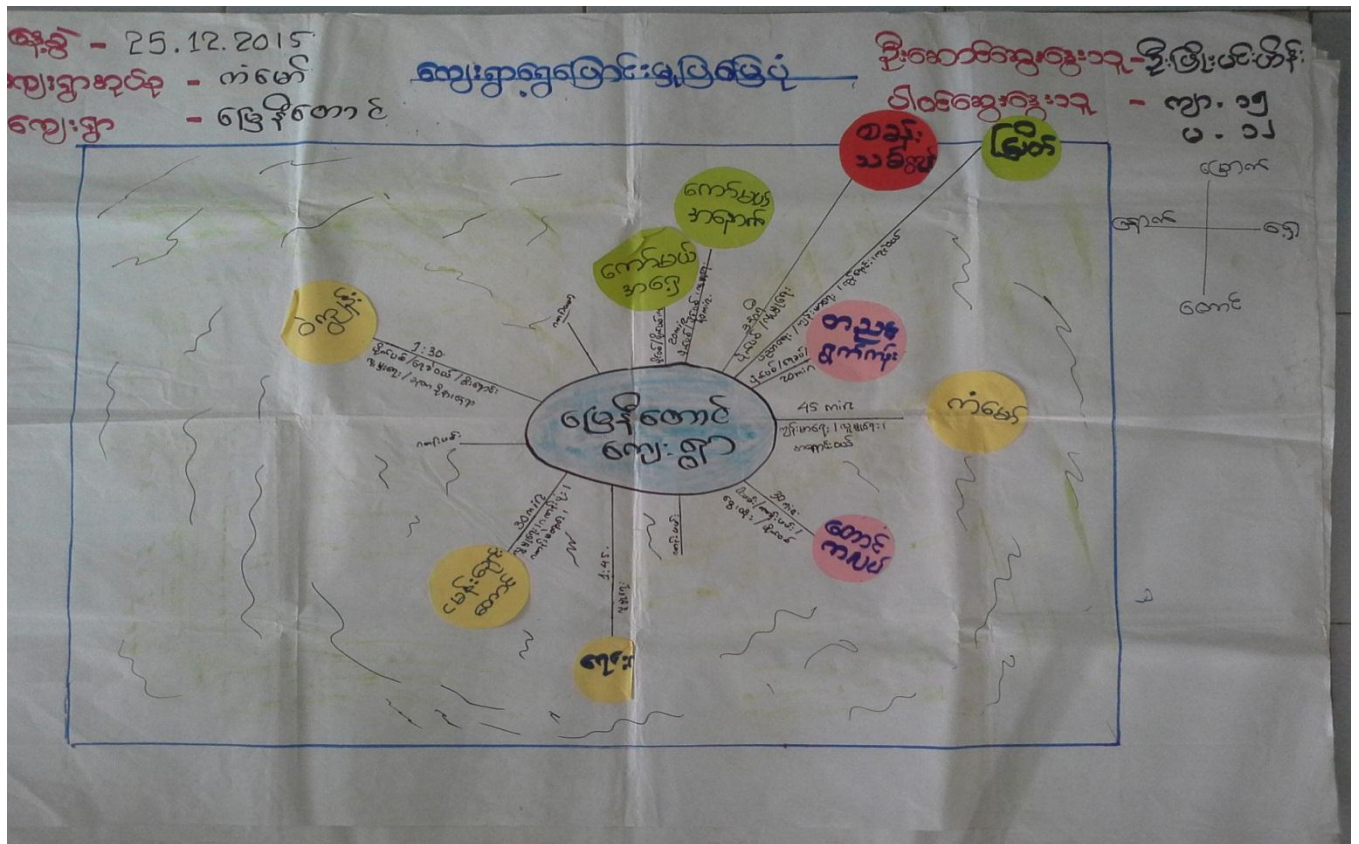

မှတ်တမ်းခတ်ပုံများ



ရွာလုံးကျွတ်ပထမအကြိမ်အစည်းအဝေး



ကျေးရွာလူထုပူးပေါင်းပါဝင်၍ကျေးရွာအခက်အခဲများဖော်ထုတ်ခြင်း

မှတ်တမ်းဓါတ်ပုံများ



ဒုတိယအကြိမ်အစည်းအဝေး



စီမံကိန်းလုပ်ငန်းခွဲနေရာအားတိုင်းတာခြင်း

ကော်မတီဝင်များစာရင်း

စဉ်	အမည်	ကျား/မ	ရာထူး
၁	ဦးဖြိုးမင်းဟိန်း	ကျား	ကျေးရွာစီ/ထောက်ဥက္ကဋ္ဌ
၂	ဒေါ်နွဲ့ရီ	မ	ကျေးရွာစီ/ထောက်ဥက္ကဋ္ဌ
၃	ဦးသန်းဇော်	ကျား	စောင့်ကြည့်ကြီးကြပ်ရေးဆပ်ကော်မတီ
၄	ဦးမောင်ထွန်းအေး	ကျား	စောင့်ကြည့်ကြီးကြပ်ရေးဆပ်ကော်မတီ
၅	ဒေါ်ဇေလင်ဖြိုး	မ	စောင့်ကြည့်ကြီးကြပ်ရေးဆပ်ကော်မတီ
၆	ဦးကျော်စိုးဖြူ	မ	ဝယ်ယူရေးဆပ်ကော်မတီ
၇	ဒေါ်ကြူကြူဝင်း	ကျား	ဝယ်ယူရေးဆပ်ကော်မတီ
၈	ဒေါ်စန်းစန်းဝင်း	မ	ဝယ်ယူရေးဆပ်ကော်မတီ
၁၀	ဦးစိုးကြီး	ကျား	လည်ပတ်ရေးနှင့်ပြင်/ထိန်းဆပ်ကော်မတီ
၁၁	ဒေါ်မိုးနွယ်	ကျား	လည်ပတ်ရေးနှင့်ပြင်/ထိန်းဆပ်ကော်မတီ
၁၂	ဒေါ်အေးမိစန်း	မ	လည်ပတ်ရေးနှင့်ပြင်/ထိန်းဆပ်ကော်မတီ
၁၂	ဦးတင့်လွင်	ကျား	စေတနာ့ဝန်ထမ်း
၁၃	ဒေါ်စန်းစန်းလွဲ	မ	စေတနာ့ဝန်ထမ်း
၁၄	ဦးစိုးမြင့်	ကျား	အကြံပြုတိုင်ကြားဖြေရှင်းရေး
၁၅	ဒေါ်တင်နု	မ	အကြံပြုတိုင်ကြားဖြေရှင်းရေး
၁၆	ဦးမျိုးလွင်	မ	ကျေးရွာစာရင်းကိုင်

ကျေးရွာအခြေခံအချက်အလက်များ (ပုံစံ - ၈ - ၁)



ပုံစံ ၈-၁ ကျေးရွာအခြေခံအချက်အလက်များ (Form PC 1)

လမ်းညွှန်ချက်/ ကျေးရွာတစ်ရွာသို့ ပထမဆုံး မိတ်ဆက်ခရီးသွားရောက်သောအခါ လူထုစည်းရုံးရေးမှူးသည် ကျေးရွာခေါင်းဆောင်များအားကျေးရွာအချက်အလက်များကိုပေတ္တာရပ်ခံ၍တောင်းခံရသည်။ ဤအချက်အလက်များကိုစီမံကိန်းမိတ်ဆက်အစည်းဝေးမတိုင်မီတောင်းခံရမည်။ စီမံကိန်းမိတ်ဆက်အစည်းဝေးတွင် လူထုစည်းရုံးရေးမှူးသည် ဤအချက်အလက်များအားစစ်ဆေးပြီးမှန်ကန်အောင်ပြုလုပ်ရမည်။ ပြီးနောက်တွင် လူထုစည်းရုံးရေးမှူးမှ သတင်းအချက်အလက်ထံသို့ Tablets မှတစ်ဆင့်ဖြည့်သွင်းရမည်။

ကျေးရွာအုပ်ချုပ်ရေးမှူးအမည် ဦးဖောင်းကို	ကျေးရွာအုပ်ချုပ်ရေးမှူး၏ဖုန်းနံပါတ် ၀၇၄၇၈၇၇၁၅၀ ၀၇၈၈၆၆၃၀	လူထုစည်းရုံးရေးမှူး၏အမည် ဦးကျော်ကျော်ဦး
ပြည်နယ်၊တိုင်းဒေသကြီး- တနင်္သာရီတိုင်းဒေသကြီး	မြို့နယ် ကျွန်းစု	ကျေးရွာအုပ်စု လံဖော်
		ကျေးရွာ မြေစိုကောင်

၁. လူဦးရေ

လူမျိုးစု	အိမ်ထောင်စုအရေအတွက်	ကိုးကွယ်သည့်ဘာသာ	အိမ်ထောင်စုအရေအတွက်
လူမျိုးစု (၁) အသ	168	ဘာသာ(၁) ဗုဒ္ဓ	168
လူမျိုးစု (၂) -----		ဘာသာ(၂) -----	
လူမျိုးစုရော -----		ဘာသာရော -----	

	အမျိုးသား(အရေအတွက်)	အမျိုးသမီး(အရေအတွက်)
လူဦးရေ	720	400
အိမ်ထောင်ဦးစီး	149	19

၂. လက်လှမ်းမီအသုံးပြုနိုင်သည့်အဆောက်အဦများ

စာသင်ကျောင်း	အမှတ်ခြစ်ပါ	ကျန်းမာရေး	အမှတ်ခြစ်ပါ	ဘာသာရေးအဆောက်အဦ	အမှတ်ခြစ်ပါ
အထက်တန်းကျောင်း	<input type="checkbox"/>	ဆေးရုံ	<input type="checkbox"/>	ဝေတီ	<input checked="" type="checkbox"/>
အလယ်တန်းကျောင်း	<input checked="" type="checkbox"/>	ကျန်းမာရေးဌာန	<input type="checkbox"/>	ဘုန်းကြီးကျောင်း	<input checked="" type="checkbox"/>
မူလတန်းကျောင်း	<input type="checkbox"/>	ကျန်းမာရေးဌာနခွဲ	<input type="checkbox"/>	ဟိန္ဒူဘုရားကျောင်း	<input type="checkbox"/>
မူကြိုကျောင်း	<input type="checkbox"/>	ဆေးပေးခန်း	<input type="checkbox"/>	ခရစ်ယာန်ကျောင်း	<input type="checkbox"/>
အခြား	<input type="checkbox"/>	အခြား	<input type="checkbox"/>	ဗလီ	<input type="checkbox"/>
				အခြား	<input type="checkbox"/>
မှတ်ချက်		မှတ်ချက်		မှတ်ချက်	



၂၀၂၀ ခုနှစ်တွင် လုပ်ငန်းများ ဆောင်ရွက်ခြင်း အကျဉ်းချုပ် အစီရင်ခံစာ

(၁) လုပ်ငန်းအမျိုးအစား		(၂) ကျန်းမာရေး		(၃) လက်မှု ဗဟုသုတ				
ရွာတွင်းနေထိုင်သူ	အခြားရွာမှလာသူ	ရွာတွင်းနေထိုင်သူ	အခြားရွာမှလာသူ	ရွာတွင်းနေထိုင်သူ	အခြားရွာမှလာသူ			
ပုံနှိပ်လုပ်ငန်း	<input checked="" type="checkbox"/>	<input checked="" type="checkbox"/>	ဆရာဝန်	<input type="checkbox"/>	<input type="checkbox"/>	လက်ထမ်း	<input checked="" type="checkbox"/>	<input checked="" type="checkbox"/>
အလုပ်လုပ်ငန်း	<input type="checkbox"/>	<input type="checkbox"/>	လက်ထောက်ကျန်းမာရေးမှူး	<input type="checkbox"/>	<input type="checkbox"/>	မန်းရဲ	<input checked="" type="checkbox"/>	<input type="checkbox"/>
အလုပ်လုပ်ငန်း	<input checked="" type="checkbox"/>	<input checked="" type="checkbox"/>	အပျိုသမီးကျန်းမာရေးဆရာမ	<input type="checkbox"/>	<input type="checkbox"/>	လျှပ်စစ်ဆိုင်ရာ	<input checked="" type="checkbox"/>	<input type="checkbox"/>
ပျဉ်းစာရေးဆရာမ	<input type="checkbox"/>	<input type="checkbox"/>	အပျိုသမီးကျန်းမာရေးဆရာမ	<input type="checkbox"/>	<input type="checkbox"/>	ရေပိုက်သွယ်သူ	<input type="checkbox"/>	<input type="checkbox"/>
အခြား	<input type="checkbox"/>	<input type="checkbox"/>	ပြည်သူ့ကျန်းမာရေးလုပ်သား (၁)/(၂)	<input checked="" type="checkbox"/>	<input type="checkbox"/>	စက်ပြင်ဆရာ	<input checked="" type="checkbox"/>	<input type="checkbox"/>
စုစုပေါင်း			မှတ်ချက်			မှတ်ချက်		

(ဃ) ကျေးရွာထဲသို့ ချောက်ချိန်ခံရသည့် လမ်းအခြေအနေ / ကျေးရွာတစ်ရွာသည် ၎င်း၏ကျေးရွာအုပ်စုနှင့် ဆက်သွယ်ထားသော လမ်းအခြေအနေ (အောက်ပါတို့တို့ပိုင်ပါ)

ကျောက်ကြီးလမ်း တက္ကရာလမ်း ကွန်ကရစ်လမ်း ✓ မော်တော်ဆိုင်ကယ်လမ်း
 ကျောက်ခင်းလမ်း မြေသားလမ်း လူသွားလမ်း အခြား _____

ကျေးရွာဖွံ့ဖြိုးမှုပီခိုချက် ဝိုင်းပါ
 (၁) လူထုတော်ပြင်ပဝန်ဆောင်မှု ဤကျေးရွာတွင် ကျေးရွာဖွံ့ဖြိုးမှု ရှိပါသည်/မရှိပါ/မသိပါ
 ပီခိုချက်ရှိခဲ့ပါသလား? နှစ်-4- /မသိပါ
 (၂) ရှိခဲ့ပါလျှင် ဤပီခိုချက်ကို မည်သည့် ခုနှစ်တွင် ပြင်ဆင်ခဲ့ပါသနည်း? ပြုခဲ့ပါသည်/မပြုခဲ့ပါ /မသိပါ
 (၃) ဤပီခိုချက်ကို ဖြည့်ဆည်းပေးအပ်ခဲ့ပါသလား? မရှိပါ/မသိပါ

(င) ခရီးအကွာအဝေး -
 (၁) ဤကျေးရွာ၏တော်မူဝင်ကျေးရွာအုပ်စု၏တော်မူအထိ ခရီးပိုင်မည်မျှ ကွာဝေးသနည်း? ဝိုင်း-----/မသိပါ
 (၂) ဤကျေးရွာမှ ၎င်းကျေးရွာအုပ်စု၏တော်မူအထိ သွားလာရာတွင် ကြာမြင့်သည့်အချိန်
 ခြောက်သွေ့ ရာသီတွင် ကြာချိန် ----- တော်လာရီ/မော်တော်ဆိုင်ကယ်/ခြေလျှင်/လား/မော်တော်ဘုတ်/
 အခြား ----- စသည်တို့ဖြင့် သွားလာကြခြင်းဖြစ်ပါသည်။
 ခြောက်သွေ့ ရာသီတွင် ကြာချိန် ----- တော်လာရီ/မော်တော်ဆိုင်ကယ်/ခြေလျှင်/လား/မော်တော်ဘုတ်/
 အခြား ----- စသည်တို့ဖြင့် သွားလာကြခြင်းဖြစ်ပါသည်။

(ဆ) ဝတ်စုံအင်္ကျီဆိုင်ရာ သဘာဝဘေးအန္တရာယ် -
 ဤကျေးရွာတွင် ခြေကြီးခြင်းကဲ့သို့ သဘာဝဘေးအန္တရာယ် ကျရောက်ဖူးခြင်းရှိပါသလား။
 မရှိပါ ရှိပါသည် ရှိလျှင် ဖော်ပြပါ-----



(ခ) ကျေးရွာတွင် ဖွဲ့စည်းထားသော အဖွဲ့အစည်းများ

လူထုပေါ်ပြူးစီမံကိန်းမတိုင်မီ ဤကျေးရွာတွင် ကျေးရွာဖွံ့ဖြိုးရေးအတွက် အင်းရ(သို့)ရွာသာယာကိုယ်တိုင်(သို့) စီမံကိန်းတစ်ခုခုမှ ဖွဲ့စည်းထားသည့် အဖွဲ့အစည်းများရှိပါသလော။

မိမိကျေးရွာအစားအစဉ်အစွဲ
ရွေးချယ်ထားသည့် ရေးဆွဲထားသည့် အဖွဲ့

ကျေးရွာခေါင်းစောင်

အမည် ဦးအေးလှ

လက်မှတ်

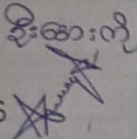

နေ့စွဲ ၂၅.၁၂.၂၀၁၄

လူထုစည်းရုံးရေးမှူး

အမည်

ဦးအောင်အောင်

လက်မှတ်

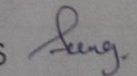

နေ့စွဲ ၂၅.၁၂.၂၀၁၄

စီမံကိန်းစက်ဝန်းအချိန်ဇယား (ပုံစံ - ၈ - ၂)

လူထုတော်ပြုစီမံကိန်းစီမံကိန်းလက်ခွဲ အပိုင်း-၃ ၂၉.၉.၂၀၁၅

ပုံစံ ၈-၂ - စီမံကိန်းစက်ဝန်းအချိန်ဇယား (PC 2)

လမ်းညွှန်ချက်-သက်ဆိုင်ရာလူထုတော်ပြုစီမံကိန်းစီမံကိန်းလက်ခွဲ အတွက် အချိန်ဇယား၊ လက်ထောက်အချိန်ဇယားနှင့် ပြီးစီးပုံစံတရားရုံးနှင့် ကျေးရွာအုပ်စု စည်းရုံးရေးမှူး/ဝန်ထမ်း အမည် ဒွါးစောအောင် ဦးစီးဌာန

စီမံကိန်းအမျိုးအမည်	စတင်သည့်နေ့	ပြီးဆုံးသည့်နေ့	အမျိုးသားအရေအတွက်	အမျိုးသမီးအရေအတွက်	အစည်းအဝေးတွင် တက်ရောက်သူအရေအတွက်	အခြားအချက်အလက်	
						စက်ဝန်း(၁)	စက်ဝန်း(၂) ၎် စက်ဝန်း(၃)
၁. ကျေးရွာစီမံကိန်း စီမံကိန်းအစည်းအဝေး	၂၉.၁၂.၂၀၁၅	၂၉.၁၂.၂၀၁၅	၄၅	၃၉	၄၅	၄၅	၅၁
၂. ကျေးရွာစီမံကိန်း ပြင်ဆင်ရေးအစည်းအဝေး	၂၉.၁၂.၂၀၁၅	၂၉.၁၂.၂၀၁၅	၄၅	၃၉	၄၅	၄၅	၅၁
၃. ကျေးရွာအုပ်စု လုပ်ငန်း ဆုံးဖြတ်ချက်ချသည့်အစည်းအဝေး	၃၀.၁၂.၂၀၁၅	၃၀.၁၂.၂၀၁၅	၇၆	၅၇	၇၆	၇၆	၅၀
၄. ပြည်ထောင်စုစီမံကိန်းအချိန်ဇယား တာဝန်အယူအဆရေးစာချုပ်ရေးရာစီမံကိန်း သုံးသပ်မှုအစည်းအဝေး	၂၉.၂.၂၀၁၆	၂၉.၂.၂၀၁၆	၇၆	၅၇	၇၆	၇၆	၅၀
၅. ပြည်ထောင်စုစီမံကိန်းအချိန်ဇယား တာဝန်အယူအဆရေးစာချုပ်ရေးရာစီမံကိန်း သုံးသပ်မှုအစည်းအဝေး	၂၉.၂.၂၀၁၆	၂၉.၂.၂၀၁၆	၇၆	၅၇	၇၆	၇၆	၅၀
၆. ပြည်ထောင်စုစီမံကိန်းအချိန်ဇယား တာဝန်အယူအဆရေးစာချုပ်ရေးရာစီမံကိန်း သုံးသပ်မှုအစည်းအဝေး	၂၉.၂.၂၀၁၆	၂၉.၂.၂၀၁၆	၇၆	၅၇	၇၆	၇၆	၅၀
၇. ပြည်ထောင်စုစီမံကိန်းအချိန်ဇယား တာဝန်အယူအဆရေးစာချုပ်ရေးရာစီမံကိန်း သုံးသပ်မှုအစည်းအဝေး	၂၉.၂.၂၀၁၆	၂၉.၂.၂၀၁၆	၇၆	၅၇	၇၆	၇၆	၅၀

လူထုဝတ်ပြုစီမံကိန်းစီမံကိန်းလက်စွဲ

အပိုင်း-၃ ၂၉-၉-၂၀၁၅

၆. ဥပဒေရေးရာကုန်ကျမှု လျာထားအစီအစဉ် ရေးဆွဲခြင်း	၃၀-၁၂-၁၄	၃၀-၁၂-၁၄				
၆.၄။ ပြင်/ထိန်းအစီအစဉ် ရေးဆွဲခြင်း	၄-၃-၁၆	၄-၃-၁၆				
၇. စီမံကိန်းလုပ်ငန်းခွဲ တိုးတက်မှု စောင့်ကြည့်လေ့လာစာတမ်းအစည်းအဝေး	မလို	မလို	မလို	မလို	မလို	မလို
၇.၁။ အစည်းအဝေး ပထမအကြိမ်						
၇.၂။ အစည်းအဝေး ဒုတိယအကြိမ်						
၇.၃။ အစည်းအဝေး တတိယအကြိမ်						
၈. စီမံကိန်းလုပ်ငန်းခွဲ အပြီးသတ်စစ်ဆေးခြင်းအစည်းအဝေး						
၉. လူထုစစ်ဆေးပွဲအစည်းအဝေး						

ကျေးရွာဖွံ့ဖြိုးရေးဦးစားဦးစွာအဖွဲ့ (ပုံစံ - ၈ - ၃)



ပုံစံ ၈-၃ ကျေးရွာဖွံ့ဖြိုးရေး ဦးစားဦးစွာအဖွဲ့ (Form PC 3)

လမ်းညွှန် ရွက်/အဆင့်(၃)ကျေးရွာဖွံ့ဖြိုးရေးအဖွဲ့ဝင်များအဖွဲ့အစည်းအဖွဲ့အစည်းလမ်းညွှန် ကျေးရွာဖွံ့ဖြိုးရေး အဖွဲ့အစည်း
 အထောက်အကူပြုကော်မတီသည် လူထုစည်းရုံးရေးမှူးအကူအညီဖြင့် ဤပုံစံကိုပြည့်စုံအောင် ဖြည့်သွင်းရမည်။
 အားလုံးသောအခက်အခဲအတားအဆီးများ၊ ဖွံ့ဖြိုးမှုဦးစားပေးအစီအစဉ်များ၊ လူထုဝတ်ပြုစီမံကိန်း၏ ရန်ပုံငွေအရင်းအမြစ်နှင့်
 မသက်ဆိုင်သည့် လုပ်ငန်းများအားလုံးကိုဖော်ပြရမည်။

လူထုစည်းရုံးရေးမှူး/ဝန်ထမ်း အမည် - ဦးအောင်စောင့် ဦး

နေ့စွဲ 26.12.2015 စက်ဝန်းအား အမှတ်ခြစ်ပါ (✓) စက်ဝန်း(၁)
 စက်ဝန်း(၂) စက်ဝန်း(၃) စက်ဝန်း(၄)

ပြည်နယ်/တိုင်း-တနင်္သာရီတိုင်း	မြို့နယ်-ကျွန်းစု	ကျေးရွာအုပ်စု <u>ဇွန်အင်</u>	ကျေးရွာ <u>မြောက်ကောင်</u>
--------------------------------	-------------------	------------------------------	----------------------------

က. အခက်အခဲအတားအဆီးများအားဆွေးနွေးခြင်း - ယခုလက်ရှိအခြေအနေအထားရှိကျေးရွာဖွံ့ဖြိုးတိုးတက်ရေးအတွက် အဓိကအခက်အခဲအတားအဆီးများသည် မည်သည်များဖြစ်ပါသနည်း(အမျိုးသား/သမီး အနည်းဆုံးအခက်အခဲ ၅ ခုစီဖော်ပြပါ)

အမျိုးသား အဖွဲ့မှတင်ပြသောအခက်အခဲအတားအဆီးများ	အမျိုးသမီး အဖွဲ့မှတင်ပြသောအခက်အခဲအတားအဆီးများ
၁ ငွေလက်ရုံး/ရွေးကောက်ပွဲစနစ်၊ အခက်အခဲအတားအဆီးများ	၁ ဆရာ/ဆရာမများ ရှားပါးမှု၊ အခက်အခဲအတားအဆီးများ မရှိသောအခက်အခဲ
၂ ရွေးကောက်ပွဲစနစ်၊ အခက်အခဲအတားအဆီးများ	၂ ဆရာမများ/ကျေးရွာအုပ်စု မရှိသောအခက်အခဲ
၃ ရွေးကောက်ပွဲစနစ်၊ အခက်အခဲအတားအဆီးများ	၃ ရွေးကောက်ပွဲစနစ်၊ အခက်အခဲအတားအဆီးများ
၄ အခက်အခဲအတားအဆီးများ	၄ အခက်အခဲအတားအဆီးများ
၅ အခက်အခဲအတားအဆီးများ	၅ အခက်အခဲအတားအဆီးများ



ခ. မျှော်မှန်းခြင်း- ဤကျေးရွာဖွံ့ဖြိုးတိုးတက်ရေးအတွက်နေောင်လာမည့် (၅)နှစ်အားရည်ရွယ်၍ဆောင်ရွက်ရန်အတွက် မည်သည့်အရာများသည်အဓိကမျှော်မှန်းမှန်းချက်ဖြစ်သည်။

အမျိုးသားအဖွဲ့မှတင်ပြသောမျှော်မှန်းချက်များ	အမျိုးသမီးအဖွဲ့မှတင်ပြသောမျှော်မှန်းချက်များ
<p>၀</p> <p>ကျေးရွာတွင် မီးလောင်မှုများ (၇) မယ် ဆိုရင် ကျေးရွာထိုးတက်လာမည်</p>	<p>၀</p> <p>ကျေးရွာ / ကျေးရွာအနီးရှိ စတောင် ၃ နှင့် ဆိုရင် ကျေးရွာ / ကျေးရွာများ ပင်ပင်ပန်းပန်း စိုက်ပျိုးရေး မရှိ</p>
<p>၂</p> <p>စားပေး ချီးမြှင့်မှု ပြုလုပ်ပေးရန် ကမ်းခြေ ဖန်တီးရန်</p>	<p>၂</p> <p>ကျေးရွာအတွင်း အိမ်အတွင်း ရေ၊ မြေ၊ ရေ၊ လူမှုရေး ကာဏာများ ၊ ကျန်းမာရေး ၊ ကောင်းမွန်လာမည်</p>
<p>၃</p> <p>ကျေးရွာအတွင်း ၇ မယ် ဆိုရင် ပြုလုပ်ပေးရန် အားနည်းပြီး ကိုယ်ပိုင် မြေပိုင်း ရေ၊ လူမှုရေး အသောက်အဖွဲ့များ လာမည်</p>	<p>၃</p> <p>မယ်စားပေးပြီး ပြုလုပ်ပေးရန် ပြုလုပ်ပေးရန် မာ မိသားစု ၊ မိသားစု ၊ ကျန်းမာရေး ၊ လူမှုရေး ၊ ကာဏာများ ၊ ကောင်းမွန်လာမည်</p>
<p>၄</p> <p>အသက်အရွယ်အားပေးပေးရန် ပြုလုပ်ပေးရန်</p>	<p>၄</p> <p>ကျေးရွာတွင် အသက်အရွယ်အားပေးပေးရန် လူမှုရေး အား ကုသနိုင်ရန်</p>
<p>၅</p> <p>အသက်အရွယ်အားပေးပေးရန် ပြုလုပ်ပေးရန် အသက်အရွယ်အားပေးပေးရန် ပြုလုပ်ပေးရန် ၇</p>	<p>၅</p> <p>အသက်အရွယ်အားပေးပေးရန် ပြုလုပ်ပေးရန် ၇</p>



၈. ဤကျေးရွာ၏ လာမည့် (၃)နှစ်အတွက် ဦးစားပေး ဖွံ့ဖြိုးတိုးတက်မှု လုပ်ငန်း အစီအစဉ်များအားဖော်ပြပါ။
 (လူထုဝဟိုပြုပံ့ကိန်း ရံပုံငွေအတွက် အဆိုပြုသော အစီအစဉ်များကိုဦးစားပေး အဆင့်အလိုက်ဖော်ပြပြီး ကျန် လူထုဝဟိုပြု ပံ့ကိန်း ရန်ပုံငွေအရင်းအမြစ်နှင့် မပတ်သက်သည့်အစီအစဉ်များလည်းဖော်ပြရန်ဖြစ်သည်)

ကျေးရွာအတွက်ဦးစားပေးဖွံ့ဖြိုးတိုးတက်မှု လုပ်ငန်းစဉ်များ	အဆိုပြုသူ (အမျိုးသားများ/ အမျိုးသမီးများ/ အမျိုးသား+အမျိုးသမီး)	လူထုဝဟိုပြုပံ့ကိန်းအတွက်အဆိုပြုသည်(ဦးစားပေးအဆင့် အလိုက်ဖော်ပြပါ)	ခန့်မှန်း စရိတ်	အကျိုးစီးပွား
၁ မြေးရွာအတွင်းပစ်ကျ (အိတ်)	m + ၁၀	၁	၁၆၅၀၀ m - ၇၀၀ y - ၄၀၀	
၂ ၁၅၀၀၆ ကန်ဒါစောင့်	၈		၁၇၀၀ ၈ - ၅၀	
၃ အေးပေးဆုံ	m + ၈	၂	၁၆၅၀၀ m - ၇၀၀ y - ၄၀၀	
၄ အစိစိကျွေးကျေ	၈	၃	၁၆၅၀၀ m - ၇၀၀ y - ၄၀၀	
၅ ကျွေးမြေဖွံ့ဖြိုးဆုံးရှားစောင့်	m + ၈	၄	၁၆၅၀၀ m - ၇၀၀ y - ၄၀၀	
၆ ချေးငွေပေးငှာ	m + ၈		၁၆၅၀၀ m - ၇၀၀ y - ၄၀၀	

ဥက္ကဋ္ဌ၊ ကျေးရွာပံ့ကိန်းအထောက်အကူပြုကော်မတီမှအတည်ပြုသည်။

အမည် ဦးမြင့်အေး လက်မှတ် [Signature] ရက်စွဲ ၂၀၁၂.၁၂.၂၀

ကျေးရွာအုပ်စုစီမံကိန်းလုပ်ငန်းခွဲရွေးချယ်ခြင်း (ပုံစံ - ၈ -၄)

ပုံစံ ၈-၄ ကျေးရွာအုပ်စုစီမံကိန်းလုပ်ငန်းခွဲရွေးချယ်ခြင်းပုံစံ

လက်ညှိုးခွက် အကျဉ်းချုပ်ဖော်ပြချက်များနှင့်အညီ အကျဉ်းချုပ်ဖော်ပြချက်များကို အောက်ဖော်ပြပါအတိုင်း ဖြည့်သွင်းရမည်။

အမှတ်အသားအရပ်စီစီစဉ် အမှတ်အသားအရပ်စီစီစဉ် အမှတ်အသားအရပ်စီစီစဉ်

ကျေးရွာအုပ်စုစီမံကိန်းအတွက် အကျဉ်းချုပ်ဖော်ပြချက်များကို အောက်ဖော်ပြပါအတိုင်း ဖြည့်သွင်းရမည်။

ရက်စွဲ ၂၀-၁၂-၂၀၂၄

ပြည်နယ်/တိုင်း-စာရင်းကိုင်စဉ် ဦးစီးဌာန

စက်ဝန်းအမှတ်(၁)၊ စက်ဝန်း(၂)၊ စက်ဝန်း(၃)၊ စက်ဝန်း(၄)

ကျေးရွာအုပ်စု ဝက်စီ

ကျေးရွာအုပ်စု	အောက်ဖွဲ့စည်းပုံ	အတိုးအတော	ရေအား	ရေအား	ရေအား	ရေအား	ရေအား		စုစုပေါင်း
							ရေအား	ရေအား	
ကျေးရွာအုပ်စု	ရေအား	ရေအား	ရေအား	ရေအား	ရေအား	ရေအား	ရေအား	ရေအား	ရေအား
ကျေးရွာအုပ်စု	ရေအား	ရေအား	ရေအား	ရေအား	ရေအား	ရေအား	ရေအား	ရေအား	ရေအား
ကျေးရွာအုပ်စု	ရေအား	ရေအား	ရေအား	ရေအား	ရေအား	ရေအား	ရေအား	ရေအား	ရေအား
ကျေးရွာအုပ်စု	ရေအား	ရေအား	ရေအား	ရေအား	ရေအား	ရေအား	ရေအား	ရေအား	ရေအား
ကျေးရွာအုပ်စု	ရေအား	ရေအား	ရေအား	ရေအား	ရေအား	ရေအား	ရေအား	ရေအား	ရေအား

လက်ထောက်/ညွှန်ကြားရေးမှူးချုပ် / လက်ထောက်/ညွှန်ကြားရေးမှူးချုပ်

ဤအစည်းအဝေးသည် အစည်းအဝေးအတွက် အကျိုးရှိစေရန် ရည်ရွယ်ချက်ဖြင့် ဖွဲ့စည်းပေးပါသည်။

ရက်စွဲ: ၂၀၂၄ ခုနှစ် ဇူလိုင်လ ၁၀ ရက်

အချိန်: ၉:၀၀ နာရီ

အကြောင်းအရာ: အစည်းအဝေး

အစည်းအဝေးအမျိုးအမည်	အစည်းအဝေးအမျိုးအမည်	အစည်းအဝေးအမျိုးအမည်	အစည်းအဝေးအမျိုးအမည်	အစည်းအဝေးအမျိုးအမည်	ရက်စွဲ/အချိန်			အစည်းအဝေးအမျိုးအမည်
					ရက်စွဲ/အချိန်	ရက်စွဲ/အချိန်	ရက်စွဲ/အချိန်	
အစည်းအဝေးအမျိုးအမည်	အစည်းအဝေးအမျိုးအမည်	အစည်းအဝေးအမျိုးအမည်	အစည်းအဝေးအမျိုးအမည်	အစည်းအဝေးအမျိုးအမည်	ရက်စွဲ/အချိန်	ရက်စွဲ/အချိန်	ရက်စွဲ/အချိန်	အစည်းအဝေးအမျိုးအမည်
အစည်းအဝေးအမျိုးအမည်	အစည်းအဝေးအမျိုးအမည်	အစည်းအဝေးအမျိုးအမည်	အစည်းအဝေးအမျိုးအမည်	အစည်းအဝေးအမျိုးအမည်	ရက်စွဲ/အချိန်	ရက်စွဲ/အချိန်	ရက်စွဲ/အချိန်	အစည်းအဝေးအမျိုးအမည်

ရည်ရွယ်ချက်	အမျိုးအမည်	အရွယ်အစား	အမျိုးအမည်	အရွယ်အစား	အမျိုးအမည်	အရွယ်အစား	အမျိုးအမည်	အရွယ်အစား
ရည်ရွယ်ချက်	အမျိုးအမည်	အရွယ်အစား	အမျိုးအမည်	အရွယ်အစား	အမျိုးအမည်	အရွယ်အစား	အမျိုးအမည်	အရွယ်အစား

ဤစာရွက်ကို ဖြည့်စွက်ရန်
 နေရာအရပ်ရပ်ရှိ ဝန်ထမ်းများ
 အားဖြင့် ဖြည့်စွက်ရန်
 လိုအပ်ပါသည်။
 နေရာအရပ်ရပ်ရှိ ဝန်ထမ်းများ
 အားဖြင့် ဖြည့်စွက်ရန်
 လိုအပ်ပါသည်။

အစည်းအဝေးမှတ်တမ်း (ပ - အကြိမ်)

Date : / /

၂၀၁၄ ခုနှစ် ၊ ဒီဇင်ဘာလ (၇) ရက်နေ့ နေ့စဉ် (၁) နာရီတွင်
 ဖြေဆိုဆောင်ရွက်ပေးရာ အစည်းအဝေးကြီး ကျင်းပသည့်အခါ
 ကျေးဇူးတင်စိန်ကိန်း ဖိတ်ဆက်ခြင်း အစည်းအဝေးမှတ်တမ်း

အစည်းအဝေးတက်ရောက်သူ

ဗျာဉ် - ၄၇

မ - ၃၂

ပေါင်း - ၈၁

ရည်ရွယ်ချက်

လူထုဝေဖန်မှု ဖြစ်ပေါ်စေရန်အား ဖြစ်ရန်စိတ်ဆက်စွာ
 ကြားခြင်း နှင့် ကျေးဇူးတင်စိန်ကိန်း ဖိတ်ဆက်ခြင်း ဖြစ်ရန်
 ကြိုးပမ်းဆောင်ရွက်ရန်

ဆွေးနွေးချက်

အစည်းအဝေးတွင် ကျေးဇူးတင်စိန်ကိန်း ဖိတ်ဆက်မှု
 မှ အစည်းအဝေးအကြောင်းဖြင့် အစည်းအဝေးကို စတင်ခဲ့သည့်
 စိန်ကိန်း၏ ရည်ရွယ်ချက် ၊ ဗျာဉ်မရေးရာ စာအုပ် ၊ စာအုပ်ဝယ်ဝယ်
 ကျွေးမွေးရေးအဖွဲ့ကို အစီအစဉ် တာ ဖြစ်ခဲ့သည်။ ထို့အပြင်
 အဖွဲ့ဝင်များ၏ အချိုးကဏ္ဍ များ ၊ ကျွေးမွေးရေးအဖွဲ့
 ဖြစ်ကြောင်းဖြင့် စက်ဝတ်များအား စတင်ပုံစံပေးရန် အဖွဲ့ဝင်
 (၅) ဦးအား ရွေးချယ်ခဲ့ကြသည်။ ထို့အပြင် (၅) ဦးအား
 ဆင့်တော်မူရန် ဝန်ထမ်းများကိုသာ ရွေးချယ်နိုင်ရန် ဆောင်ရွက်ခြင်း

Date: _____/_____/_____

ပေးခဲ့သည် - ဆုံ့ရောက် အများဆုံးအရေအတွက် တစ်မြောက်ကြွ
သည်။
ဆုံးဖြတ်ချက်

အဆင့်၊ အတို၊ မှအောက်ပါ အတိုင်း ဆုံးဖြတ်ခဲ့ပါသည်။

အကြံပြုကိုင်ကြားဖြေရှင်းရေး၊

- PA - ၁၀၀
- ၇၀ - ဦးစိုးမြင့်
- ၂၀ - ဒေါ်ကင်ဒု

ဆေးကုသရေးဌာန၊

- ဦးကင်ထွင်
- ဒေါ်စန်းစန်းလှ

ကျေးဇူးတင်အားပေးရေး

- ဦးမျိုးလွင်

အဆင့်အတန်းစုံစမ်းခြင်း

အဆင့်အတန်းစုံစမ်းခြင်း (၁:၁၀) နှင့်
စုံစမ်းခြင်းများ

အကြံပြု
မှတ်တမ်းပြုစုသူ
ဦးစိုးဝင်း

အစည်းအဝေးမှတ်တမ်း (ဒု - အကြိမ်)

Date: _____ / _____ / _____

၂၀၁၆ ခုနှစ် ၂ နိုဏ်ကထာ (အစ) ဖက်ရှားရေယာဉ် (၂၁၀၀) ဇွန်
 ထိန်းသိမ်းရေးစာချုပ်အောက်တွင် အောက်ဖွဲ့ချုပ်စည်းရုံးရေးပညာရေး
 ဦးစီးဌာနမှ ဝန်ထမ်းများအား အစည်းအဝေးအကြောင်း အကြောင်း

အစည်းအဝေးအကြောင်း

စာအုပ် - ၄၅

မ - ၅၇

ပေါင်း - ၁၀၂

အစည်းအဝေး

အစည်းအဝေးအကြောင်း အစည်းအဝေးအကြောင်း အစည်းအဝေးအကြောင်း
 စာအုပ်ထုတ်ဝေရေး ဝန်ထမ်းများကို ပြီးစီးပြီးနောက် အစည်းအဝေးအကြောင်း
 ဝန်ထမ်းများ အစည်းအဝေး

အစည်းအဝေး

အစည်းအဝေးအကြောင်း အစည်းအဝေးအကြောင်း အစည်းအဝေးအကြောင်း
 မှားယွင်းမှုများ အစည်းအဝေးအကြောင်း အစည်းအဝေးအကြောင်း အစည်းအဝေးအကြောင်း
 PPA ၅ PPA 4 tools မှားယွင်းမှုများ အစည်းအဝေးအကြောင်း အစည်းအဝေးအကြောင်း
 PPA ၅ အစည်းအဝေးအကြောင်း အစည်းအဝေးအကြောင်း အစည်းအဝေးအကြောင်း
 အစည်းအဝေးအကြောင်း အစည်းအဝေးအကြောင်း အစည်းအဝေးအကြောင်း
 အစည်းအဝေးအကြောင်း အစည်းအဝေးအကြောင်း အစည်းအဝေးအကြောင်း

APOLLO

Date: _____/_____/_____

အက်ဖ်အီးစီ/အက်ဖ်အီးအီး/အက်ဖ်အီးအီးအီး

အက်ဖ်အီးစီ

အက်ဖ်အီးစီ/အက်ဖ်အီးအီး/အက်ဖ်အီးအီးအီး

အက်ဖ်အီးစီ/အက်ဖ်အီးအီး

- အက်ဖ်အီးစီ

- အက်ဖ်အီးအီး

အက်ဖ်အီးစီ/အက်ဖ်အီးအီး

- အက်ဖ်အီးစီ

(အက်ဖ်အီးစီ)

- အက်ဖ်အီးအီး

(အက်ဖ်အီးအီး)

- အက်ဖ်အီးအီးအီး

အက်ဖ်အီးစီ/အက်ဖ်အီးအီး

- အက်ဖ်အီးစီ

(အက်ဖ်အီးစီ)

- အက်ဖ်အီးအီး

(အက်ဖ်အီးအီး)

- အက်ဖ်အီးအီးအီး

အက်ဖ်အီးစီ/အက်ဖ်အီးအီး

- အက်ဖ်အီးစီ

(အက်ဖ်အီးစီ)

- အက်ဖ်အီးအီး

(အက်ဖ်အီးအီး)

- အက်ဖ်အီးအီးအီး

Date: _____ / _____ / _____

စိစစ်ရေးအုပ်စုခွဲများမှာ

- ① ဖီးဗက် (ဖီးလင်းရေး)
- ② အရာခွဲကော်ဒါနောင်
- ③ ကေးလေးစုနီး
- ④ အင်္ဂါစိကွင်း
- ⑤ ရွာကွင်းမကြီးဆုံးဝေးထောင့်လမ်း
- ⑥ ရွေးပွဲအုပ်စု
- ⑦ များပတ်စားဝါးဗီထိရောက်ရောက် ကားဖြတ်ပေးဖွဲ့
- ⑧ ကာဝင်အဖွဲ့အစည်းဖြန့်ဖြူးခြင်း
- ⑨ ကျွမ်းကျင်ရေးအုပ်စု
- ⑩ အလုပ်အကိုင်အဖွဲ့အစည်း
- ⑪ အိမ်တွင်းဖွဲ့စည်းရေး
- ⑫ သို့မဟုတ် / ပေးအဖွဲ့
- ⑬

အခမဲ့အစားအပေးရန်အဖွဲ့အစည်း

အခမဲ့အစားအပေးကို ၃၀ ရက် (၄၀၀) ကျော်

အဖွဲ့အစည်း ချုပ်ကိုင်ပါ။

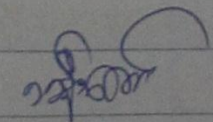
အဖွဲ့အစည်းအဖွဲ့
အဖွဲ့အစည်း

ကဏ္ဍအလိုက်ဖွံ့ဖြိုးရေးဦးစားပေးလုပ်ငန်းစဉ်များ

ကျေးရွာ-မြေနှိမ့်တာဝန်				
နောက်ဆက်တွဲ(၄)ခြားနားသောအပိုင်းများအတွက် ဦးစားပေး ဖွံ့ဖြိုးရေး လုပ်ငန်းစဉ်အနှစ်ချုပ်				
ဦးစားပေးအဆင့်	လုပ်ငန်း	မည်သူဦးစားပေးလဲ	ကျေးရွာမှတာဝန်ခံသူ	ပြင်ပမှမည်သူထောက်ပံ့မလဲ
အခြေခံအဆောက်အအုံ				
၁	ရေအိမ်	ကျား+မ		
၂	ကွန်ကရစ်လမ်း	ကျား+မ		
၃	စာကြည့်တိုက်	ကျား+မ		
အသက်မွေးဝမ်းကြောင်းစိုက်ပျိုးရေး				
၁	ငွေစုငွေချေး	ကျား+မ		
၂	အိမ်တွင်းမူသင်တန်း	မ		
ကျန်းမာရေးနှင့်အဟာရ				
၁	ဆေးပေးခန်း	ကျား+မ		

ပညာရေး						
၁	ဆရာမအဆောင်	ကျား+မ				
၂	စာသင်ကျောင်း	မ				
အခြား						
ရေလုပ်ငန်း						
မီးသွားလုပ်ငန်း						
ကန်သွယ်မှုလုပ်ငန်း						
ဆက်သွယ်ရေးလုပ်ငန်း						