

ပြည်ထောင်စုသမ္မတမြန်မာနိုင်ငံတော်အစိုးရ  
စိုက်ပျိုးရေး၊ မွေးမြူရေးနှင့် ဆည်မြောင်းဝန်ကြီးဌာန  
ကျေးလက်ဒေသဖွံ့ဖြိုးတိုးတက်ရေးဦးစီးဌာန

ကျွန်းစုမြို့နယ်



**လူထုပဟိုပြုစီမံကိန်း**  
**National Community Driven Development Project**  
**(NCDDP)**



**ကျေးရွာဖွံ့ဖြိုးရေးအစီအစဉ်**  
**Village Development Plan (VDP)**

ကော်မယ်အရှေ့ကျေးရွာ၊ ကံမော်ကျေးရွာအုပ်စု

မာတိကာ

စဉ်	အကြောင်းအရာ	စာမျက်နှာ
၁	ကျွန်းစုမြို့နယ်မြေပုံ	၁
၂	ကျေးရွာအုပ်စုမြေပုံ	၂
၃	ကျေးရွာအုပ်စုတွင်ပါဝင်သောကျေးရွာများစာရင်း	၃
၄	လူထုပူးပေါင်းပါဝင်သောဆန်းစစ်ခြင်းနှင့်အကဲဖြတ်ခြင်းလုပ်ငန်းစဉ်	၃
၅	ကျေးရွာသမိုင်းကြောင်း	၄
၆	ကျေးရွာသမိုင်းကြောင်းအပေါ်သုံးသပ်ချက်	၅
၇	လူမှုနှင့်အရင်းအမြစ်ပြုမြေပုံ	၆
၈	လူမှုနှင့်အရင်းအမြစ်ပြုမြေပုံအပေါ်သုံးသပ်ချက်	၆
၉	ရာသီခွင်ပြုပြင်ကွဲအိန်	၈
၁၀	ရာသီခွင်ပြုပြင်ကွဲအိန်အပေါ်သုံးသပ်ချက်	၈
၁၁	အဖွဲ့အစည်းချိတ်ဆက်ပြုမြေပုံ	၁၀
၁၂	အဖွဲ့အစည်းချိတ်ဆက်ပြုမြေပုံအပေါ်သုံးသပ်ချက်	၁၀
၁၃	ပြဿနာသစ်ပင်များ	၁၂
၁၄	ပြဿနာသစ်ပင်များအပေါ်သုံးသပ်ချက်	၁၄
၁၅	ပင့်ကူအိမ်မြေပုံ	၁၅
၁၆	ပင့်ကူအိမ်မြေပုံအပေါ်သုံးသပ်ချက်	၁၅
၁၇	ထိခိုက်လွယ်အုပ်စုကိုသုံးသပ်ခြင်းဇယား	၁၇
၁၈	ထိခိုက်လွယ်အုပ်စုကိုသုံးသပ်ခြင်းဇယားအပေါ်သုံးသပ်ချက်	၁၇
၁၉	ကျေးရွာရွှေ့ပြောင်းမှုပြုမြေပုံ	၁၉
၂၀	ကျေးရွာရွှေ့ပြောင်းမှုပြုမြေပုံသုံးသပ်ချက်	၁၉
၂၁	မှတ်တမ်းဓါတ်ပုံများ	၂၁
၂၂	ကော်မတီဝင်များစာရင်း	၂၃
၂၃	ကျေးရွာအခြေခံအချက်အလက်များ (ပုံစံ - ၈ - ၁)	၂၄
၂၄	စီမံကိန်းစက်ဝန်းအချိန်ဇယား (ပုံစံ-၂)	၂၇
၂၅	ကျေးရွာဖွံ့ဖြိုးရေးဦးစားပေးအစီအစဉ် (ပုံစံ-၃)	၂၉
၂၆	ကျေးရွာအုပ်စုစီမံကိန်းလုပ်ငန်းခွဲရွေးချယ်ခြင်း (ပုံစံ-၄)	၃၂
၂၇	အစည်းအဝေးမှတ်တမ်းများ	၃၅
၂၈	ကဏ္ဍအလိုက်ဖွံ့ဖြိုးရေးဦးစားပေးလုပ်ငန်းများ	၄၀

# ကျွန်းစုမြို့နယ်အခြေပြမြေပုံ

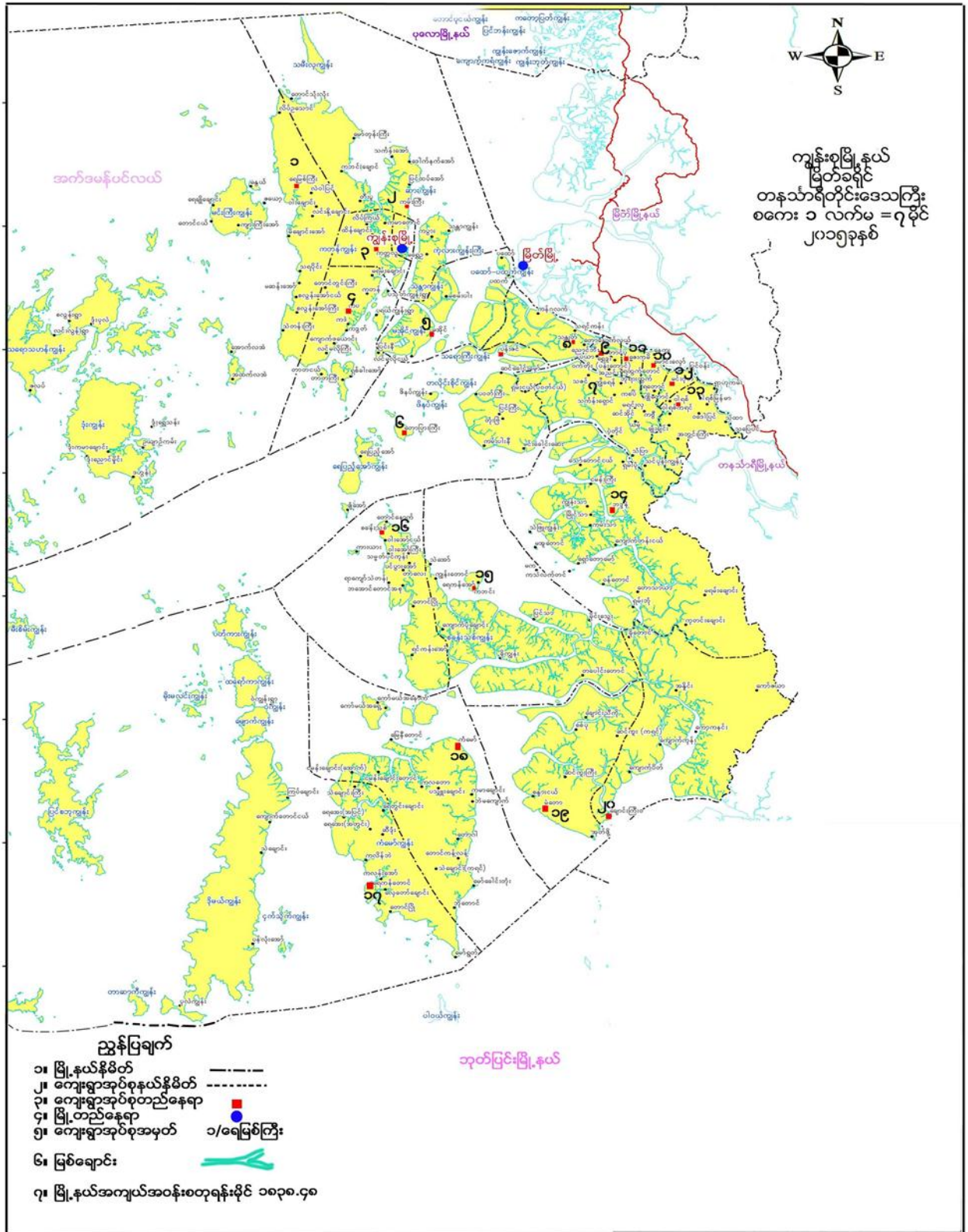



# ကျေးရွာအုပ်စုမြေပုံ

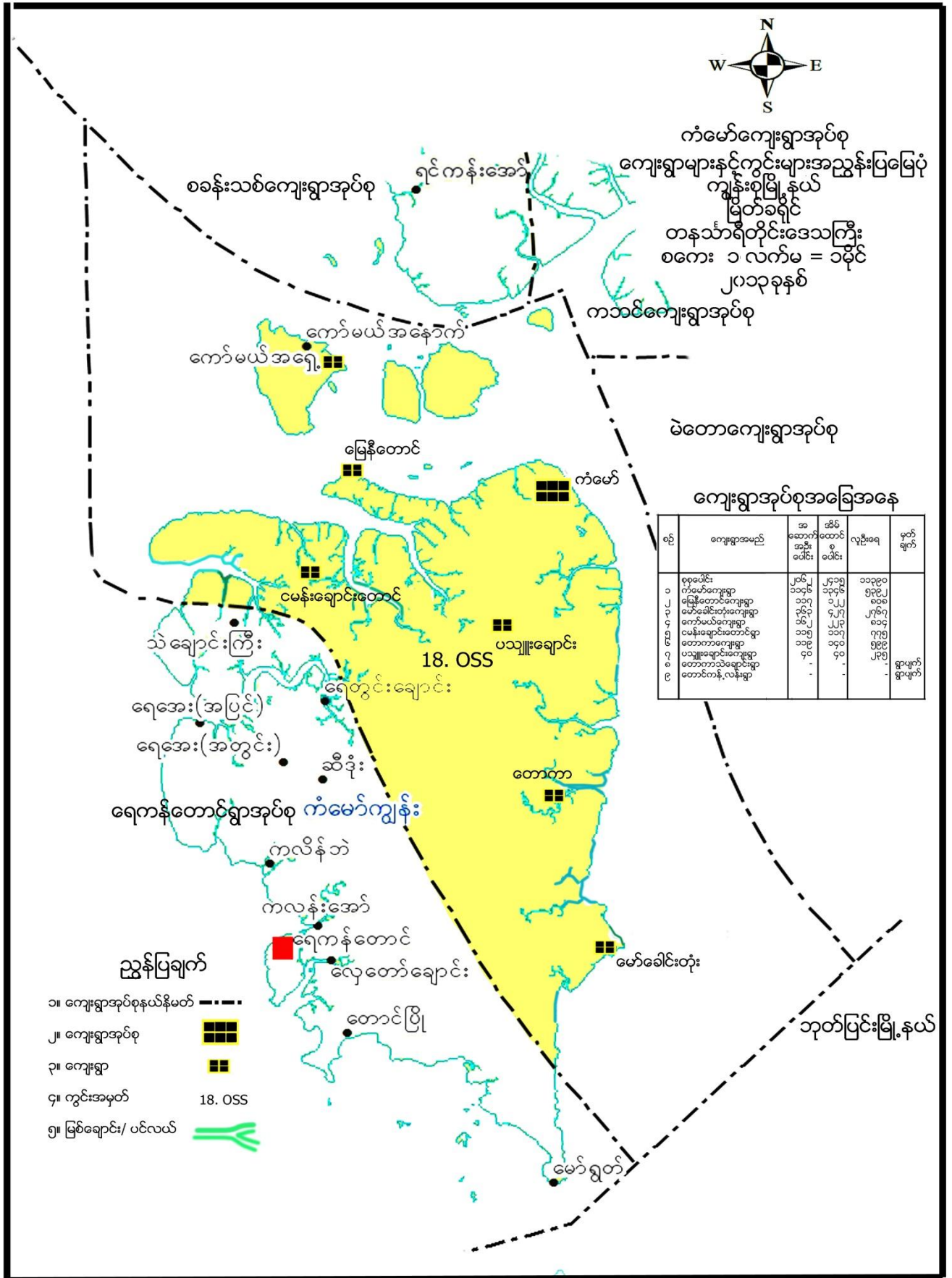

ကံမော်ကျေးရွာအုပ်စု  
ကျေးရွာများနှင့်ကွင်းများအညွှန်းပြမြေပုံ  
ကျွန်းစုမြို့နယ်  
မြတ်ခရိုင်  
တနင်္သာရီတိုင်းဒေသကြီး  
စကေး ၁ လက်မ = ၁ မိုင်  
၂၀၁၃ ခုနှစ်

မဲတောကျေးရွာအုပ်စု

ကျေးရွာအုပ်စုအခြေအနေ

စဉ်	ကျေးရွာအမည်	အထောက်အပံ့ပေးပေး	အိမ်ထောင်စုပေါင်း	လူဦးရေ	မှတ်ချက်
၁	စုစုပေါင်း				
၂	ကံမော်ကျေးရွာ	၂၀၆၂	၂၄၁၅	၁၁၃၅၀	
၃	မြေနီတောင်ကျေးရွာ	၁၁၄၆	၁၂၂၇	၅၃၉၂	
၄	မော်မော်ကျေးရွာ	၃၆၃	၅၂၇	၂၆၆၇	
၅	မော်မော်ကျေးရွာ	၁၆၂	၂၂၃	၁၀၄၅	
၆	မော်မော်ကျေးရွာ	၁၁၅	၁၀၇	၅၇၅	
၇	မော်မော်ကျေးရွာ	၁၁၅	၁၄၀	၅၉၉	
၈	တောင်ကန်ကျေးရွာ	၄၁	၄၀	၂၆၅	ရွာများ

- ညွှန်းပြချက်**
- ၁။ ကျေးရွာအုပ်စုနယ်နိမိတ် ---
  - ၂။ ကျေးရွာအုပ်စု
  - ၃။ ကျေးရွာ
  - ၄။ ကွင်းအမှတ် 18. OSS
  - ၅။ မြစ်ချောင်း/ ဝင်လယ်

ကျေးရွာအုပ်စုအတွင်းပါဝင်သောကျေးရွာများ

- ၁- ကံမော်ကျေးရွာ
- ၂- ကော်မယ်ရှေ့ကျေးရွာ
- ၃- ကော်မယ်နောက်ကျေးရွာ
- ၄- မြေနီတောင်ကျေးရွာ
- ၅- ငမန်းချောင်းတောင်ကျေးရွာ
- ၆- ဘိုတောင်ကျေးရွာ
- ၇- ပသျူးချောင်းကျေးရွာ
- ၈- မော်ခေါင်းတုံးကျေးရွာ
- ၉- တောကာကျေးရွာ

လူထုပူးပေါင်းပါဝင်သောလူမှုဆန်းစစ်ခြင်းနှင့်အကဲဖြတ်ခြင်းလုပ်ငန်းစဉ် (PSA/PRA) အကျဉ်းချုပ်

စဉ်	အသုံးပြုခဲ့သော PRA Tool များ
၁	ကျေးရွာသမိုင်းကြောင်း
၂	လူမှုနှင့်အရင်းအမြစ်ပြမြေပုံ
၃	ရာသီခွင်ပြပြကွဲဒီဇိုင်း
၄	အဖွဲ့အစည်းချိတ်ဆက်မှုပြမြေပုံ
၅	ပြဿနာသစ်ပင်(၁)
၆	ပြဿနာသစ်ပင် (၂)
၇	ပင့်ကူအိမ်မြေပုံ
၈	ထိခိုက်လွယ်အုပ်စုကိုသုံးသပ်ခြင်းဇယား
၉	ကျေးရွာရွှေ့ပြောင်းမှုပြမြေပုံ



ကျေးရွာသမိုင်းကြောင်း

ကျေးရွာအုပ်စု - ကံထွက်

ဇယားနံပါတ် - ကော်မရှင်

ရက်စွဲ - 21.12.2015

ဒီးပိုင်စီ  
ပါဝင်ကျေးရွာအုပ်စု - 4  
၀ - 2

အနက်	စာတမ်းအမျိုးအမည်	အကျိုးခံစားခွင့်ရှိသူ	အကျိုးရလဒ်
1			
၆၆၈ သက္ကရာဇ် ၁၂၃၄	ကော်မရှင်အဖွဲ့မှ ကျေးရွာကို ဒီးပိုင်စီအဖွဲ့မှ ဒီးပိုင်စီ ပါဝင်စဉ် ၆ နှစ်အတွင်း (၂၇) နှစ် (၆၆၈) နှစ်အတွင်း ကဏ္ဍ ထောင်ခဲ့သည်။	ကျား - 26 မ - 32	
၆၆၈ သက္ကရာဇ် ၁၂၅၀	၁၂၅၀ ခုနှစ်မှာ ဒီးပိုင်စီမှ ကျေးရွာအဖွဲ့အားဖြင့် အကျိုးခံစားခွင့် ထပ်ကျော်မှုကို ဒီးပိုင်စီအဖွဲ့မှ ဒီးပိုင်စီအဖွဲ့အားဖြင့် ရွာသူ/သား များကိုယ်တိုင်က ကော်မရှင်အဖွဲ့ကို ကွယ်ခဲ့သည်။	ကျား - 50 မ - 67	
၆၆၈ သက္ကရာဇ် ၁၃၀၆	၁၃၀၆ ခုနှစ်မှာ ကော်မရှင်အဖွဲ့မှ အကျိုးခံစားခွင့် ပျက်စီး ဆုံးရှုံးခဲ့သည်။	ကျား 50 မ - 70	
၁၃၁၁ ခုနှစ်	၁၃၁၀ ခုနှစ်မှာ ဒီးပိုင်စီ ဒီးပိုင်စီအဖွဲ့မှ ရွာသူ/သား များနှင့် အကျိုးခံစားခွင့်ပျက်စီးမှုကို အကျိုးခံစားခွင့်ပျက်စီးမှုကို ကွယ်ခဲ့ သည်။		
၁၃၁၅ ခုနှစ်	၁၃၁၄ ခုနှစ်မှာ ဒီးပိုင်စီအဖွဲ့မှ ဒီးပိုင်စီအဖွဲ့မှ ရွာသူ/သား များနှင့် ကော်မရှင်အဖွဲ့က ကော်မရှင်အဖွဲ့ကို ကွယ်ခဲ့သည်။	ကျား - 36 မ - 43	
၂၀၀၅ ခုနှစ်	၁၃၁၄ ခုနှစ်မှာ ပျက်စီးခဲ့ပြီး ယခုအခါ		
၂၀၁၁ ခုနှစ် ၂၀၁၄	၁၃၁၄ ခုနှစ်မှာ ပျက်စီးခဲ့ပြီး ယခုအခါ ကော်မရှင်အဖွဲ့က အကျိုးခံစားခွင့်ပျက်စီးခဲ့သည်။		
၂၀၁၄ ၂၀၁၅	ကျေးရွာအသားများကို ဒီးပိုင်စီအဖွဲ့မှ ဒီးပိုင်စီအဖွဲ့မှ ဒီးပိုင်စီအဖွဲ့မှ ပျက်စီးခဲ့ပြီး ယခုအခါ ကော်မရှင်အဖွဲ့က ကော်မရှင်အဖွဲ့ကို ကွယ်ခဲ့သည်။	ကျား 437 မ 413	





### ကျေးရွာသမိုင်းကြောင်းအပေါ် သုံးသပ်ချက်

နေ့စွဲ - ၂၁.၁၂.၁၅

စတင်ချိန် - ၁၂:၃၀နာရီ

ပြီးဆုံးချိန် - ၁:၂၀

နေရာ - ဦးမြင့်စိန်အိမ်

တနင်္သာရီတိုင်းဒေသကြီး၊ ကျွန်းစုမြို့နယ်၊ ကံမော်ကျေးရွာအုပ်စု၊ ကော်မယ်အရှေ့၊ ကျေးရွာသမိုင်းကြောင်းကို (၂၁.၁၂.၁၅) ရက်နေ့နေ့လည် (၁၂:၀၀)နာရီတွင် စတင်ဆွေးနွေးခဲ့သည်။ ကော်မယ်ကျေးရွာကို မြန်မာသက္ကရာဇ် ၁၂၃၄ခုနှစ်တွင် စတင်တည်ထောင်ခဲ့သည်။ ၁၂၅၀ခုနှစ်မှာ ယခုလူဦးရေများလာသဖြင့် ဘုန်းကြီးကျောင်းတစ်ကျောင်း၊ ဦးရွှေစော၊ ဦးမဲညိုနှင့် ရွာသူ၊သားတို့မှ ကိုယ်ထူကိုယ်ထ ဆောက်လုပ်ခဲ့ကြသည်။ ၁၉၃၀ခုနှစ်နောက်ပိုင်းမှာ ပျက်စီးသွားသဖြင့် ၁၃၁၁ခုနှစ်မှာ ဘုန်းတော်ကြီးကျောင်းကို ဦးမဲညိုမှ ဦးဆောင်ပြီး ရွာသူ၊သားများနှင့် ပြန်လည်တည်ဆောက်ခဲ့သည်။ လူဦးရေများလာချိန် ၁၉၈၆ခုနှစ်မှာ ကိုယ်ထူကိုယ်ထစာသင်ကျောင်းကို ဦးပိန်သေးနှင့် ရွာသူ၊သားများမှ တည်ဆောက်ခဲ့သည်။ ၂၀၁၁ခုနှစ်တွင် စာသင်ကျောင်းပျက်စီးပြိုကျသဖြင့် ပညာရေးဆိုင်ရာကို အကူအညီတောင်းသော်လည်း အကူအညီမရပါ။ ၂၀၁၃ခုနှစ်တွင် စာသင်ကျောင်းကို ကွန်ကရစ်ကျောင်းအဖြစ် ပြန်လည်တည်ဆောက်ခဲ့သည်။ ၂၀၁၄-၂၀၁၅ခုနှစ်မှာ ရပ်ရွာလူထုမှ ဦးဆောင်ပြီး ကျေးရွာ၏ အဓိကအခက်အခဲဖြစ်သော ကျန်းမာရေးကို ဖြေရှင်းနိုင်ရန်အတွက် လူထုဗဟိုပြုစီမံကိန်းမှ ထောက်ပံ့သောငွေဖြင့် ကျန်းမာရေးဆေးပေးခန်းကို ဆောက်လုပ်ခဲ့သည်။ ယခုအခါ ကျန်းမာရေးနှင့်ပတ်သက်လျှင် စိုးရိမ်မှုလျော့ပါးလာခဲ့သည်။ ၂၀၁၅-၂၀၁၆ခုနှစ်တွင် ကျေးရွာလူထု၏ ဆန္ဒအရ ရေဆိပ်ခံတံတားကို ရရှိသဖြင့် သွားလာရေး၊ လူမှုရေး၊ စီးပွားရေးအားလုံး အဆင်ပြေလာမည်။ ကော်မယ်အရှေ့ရွာလေး၏ ပညာရေး၊ ကျန်းမာရေး၊ စီးပွားရေး၊ သွားရေးလာရေး အဆင်ပြေလာသောကြောင့် ရွာသူ၊သားများမှာ အတိုင်းမသိ ဝမ်းသာနေကြသည်။

ဦးဆောင်ဆွေးနွေးသူ            ကျား- ၄ဦး၊မ- ၂ဦး

## လူမှုနှင့်အရင်းအမြစ်ပြုပြင်ခြင်း

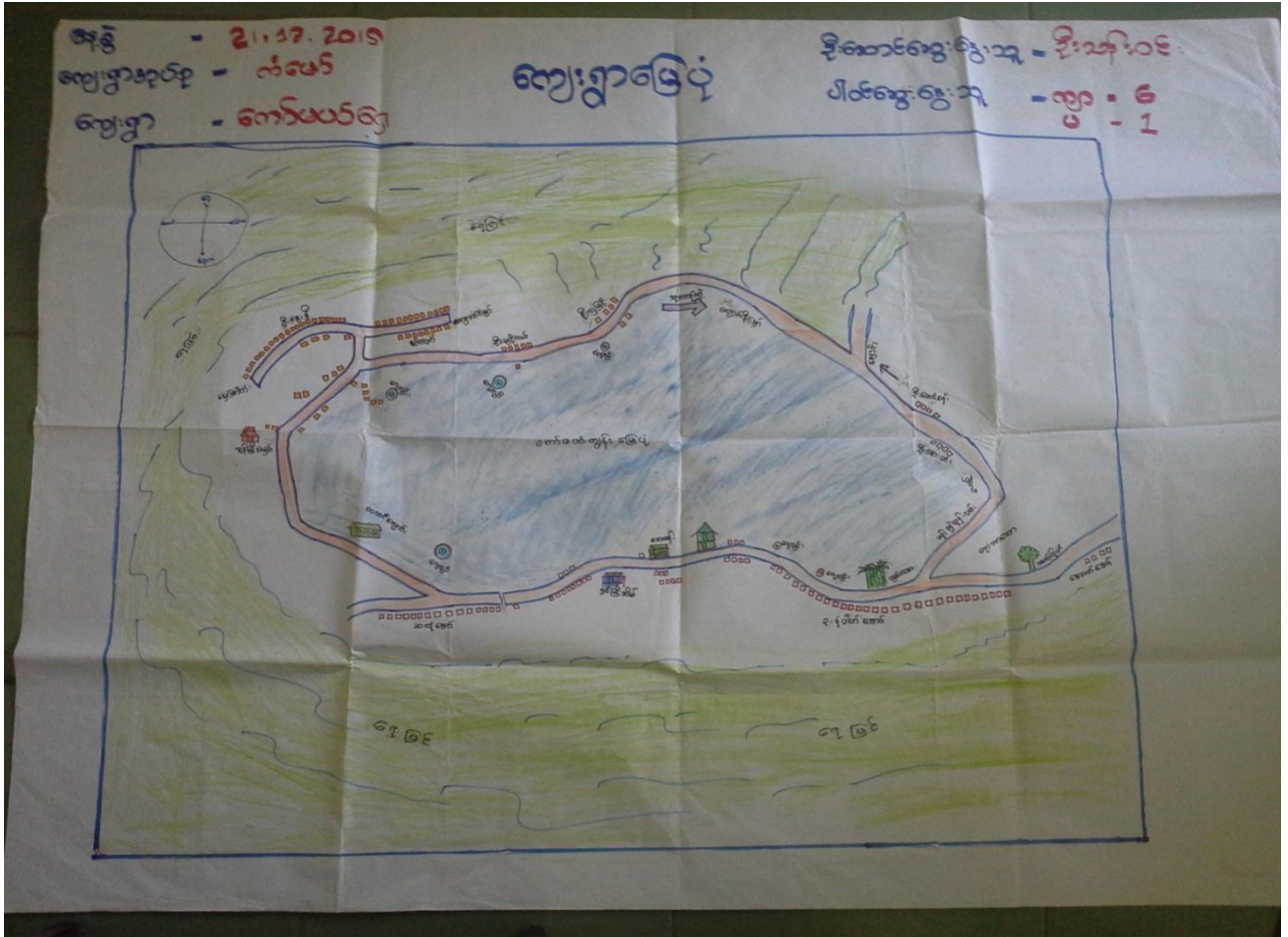

### လူမှုနှင့်အရင်းအမြစ်ပြုပြင်ခြင်းအပေါ် သုံးသပ်ချက်

လူမှုနှင့်အရင်းအမြစ်ပြုပြင်ခြင်းအပေါ် သုံးသပ်ချက်

- နေ့စွဲ - ၂၁.၁၂.၁၅
- စတင်ချိန် - (၁၃၄၀)နာရီ
- ပြီးဆုံးချိန် - (၃၁၀)နာရီ
- နေရာ - ဦးသန်းဝင်းအိမ်

တနင်္သာရီတိုင်းဒေသကြီး၊ ကျွန်းစုမြို့နယ်၊ ကံမော်ကျေးရွာအုပ်စု၊ ကော်မယ်အရှေ့ကျေးရွာသည် ပင်လယ်သမုဒ္ဒရာအတွင်းရှိ ကျွန်း၏ ကမ်းခြေမှာ တံငါအလုပ်၊ ဥယျာဉ်အလုပ်ကို အဓိကထား လုပ်ကိုင်ကြသည့် ရွာလေးတစ်ရွာ ဖြစ်သည်။ ကော်မယ်အရှေ့ကျေးရွာတွင် အိမ်ခြေ (၁၄၆)အိမ်၊ အိမ်ထောင်စု (၁၉၄) ရှိပြီး လူဦးရေစုစုပေါင်းမှာ ( ကျား၄၃၇၊မ၄၃၁) စုစုပေါင်းလူဦးရေမှာ (၈၅၀)ဦး နေထိုင်ကြပါသည်။ ကော်မယ်အရှေ့ကျေးရွာသည် ဧရိယာကျယ်ပြန့်သောကြောင့် အရှေ့ပိုင်း၊ အနောက်ပိုင်း၊ ကုလားသန်းမြင့်အော်ဟူ၍ အပိုင်း (၃)ပိုင်းဖြင့် ဖွဲ့စည်းထားသည်။ ကော်မယ်အရှေ့ကျေးရွာတွင် အပိုင်း (၃)





ပိုင်းရှိသော်လည်း ဘုန်းကြီးကျောင်း (၁)ကျောင်းတည်းကို ကိုးကွယ်ကြသည်။ ကျေးရွာသူ၊ သူားအားလုံးသည် ဗုဒ္ဓဘာသာဝင်များ ဖြစ်ကြသည်။

ကော်မယ်အရှေ့ကျေးရွာတွင် ဆက်သွယ်ထားသောလမ်းမှာ မြေလမ်းဖြစ်ပြီး မိုးရာသီတွင် သွားရေးလာရေးခက်ခဲခြင်းကို ကြုံတွေ့ရပါသည်။ ကျွန်းစပ်တွင် ပစောက်ပုံဖြင့် အိမ်များဆောက်လုပ်ပြီး နေထိုင်ကြသည်။ ပင်လယ်ပြင်ကို အမှီပြုပြီးနေရသော်လည်း ရွာ၏တောင်ဖက်တွင် ဥယျာဉ်ခြံမြေများကို အမှီပြုလုပ်ကိုင်စားသောက်နေကြသော သူများလည်းရှိသည်။ ရွာမှထွက်သော ပင်လယ်ထွက်ပစ္စည်းများကို မြိတ်မြို့သို့ အဓိကကူးသန်းရောင်းဝယ်မှု ပြုလုပ်သော ရွာလေးတစ်ရွာ ဖြစ်သည်။

ကော်မယ်အရှေ့ကျေးရွာတွင် စာသင်ကျောင်းရှိသော်လည်း စာသင်ကျောင်းမှာ တံခါးပေါက်မရှိ၊ မျက်နှာကျက်မရှိသောကြောင့် ကျောင်းသား၊ သူများမှာ ပညာရေးကို အေးချမ်းစွာ မသင်ကြားနိုင်ပါ။ ပညာရေးမှာလည်း မူလတန်းအဆင့်သာ ရှိသောကြောင့် ပညာရေးကို ဆုံးခန်းတိုင်အောင် မသင်ကြားရသဖြင့် ပညာတတ်မြောက်မှု နည်းပါးခြင်းနှင့် ကြုံတွေ့နေရပါသည်။ တချို့ စီးပွားရေးအဆင်ပြေသော မိသားစုဝင်များသာ မြိတ်မြို့သို့ တက်၍ ပညာဆက်သင်ကြားခွင့်ရသည်။

ကော်မယ်အရှေ့ကျေးရွာတွင် အရင်က ဆေးပေးခန်းမရှိသဖြင့် ကျန်းမာရေးနှင့်ပတ်သက်ပြီး အခက်အခဲများစွာ ကြုံတွေ့ခဲ့ရသည်။ ယခုအခါ ၂၀၁၄-၂၀၁၅ခုနှစ် လူထုဗဟိုပြုစီမံကိန်းမှ ထောက်ပံ့ပေးသောငွေဖြင့် ရပ်ရွာလူထုမှ ဦးဆောင်ပြီး အကောင်အထည်ဖော်ဆောင်ရွက်သော ကျေးလက်ဆေးပေးခန်းကြောင့် ရွာသူရွာသားများ ကျန်းမာရေးအတွက် စိတ်အေးခဲ့ရသည်။ ကျေးရွာဖွံ့ဖြိုးရေးနှင့် လူမှုရေးလုပ်ဆောင်သောအခါ ရွာသူ၊ သားများ ပါဝင်လုပ်ဆောင်ချင်သော်လည်း သူဌေးများ၏ လွှမ်းမိုးမှုခံနေရသော ရွာလေးဖြစ်သောကြောင့် အစည်းအဝေးခေါ်ခြင်း၊ ဝိုင်းဝန်းလုပ်ဆောင်ခြင်းတို့တွင် အခက်အခဲ ကြုံတွေ့ရသည်။

**အနှစ်ချုပ်**

ကော်မယ်အရှေ့ကျေးရွာသည် လမ်းပန်းဆက်သွယ်ရေး မကောင်းသဖြင့် သွားလာရေးခက်ခဲခြင်း၊ မိုးရာသီတွင် ကျောင်းသားကျောင်းသူများ သွားလာရေးခက်ခဲခြင်း၊ စာသင်ကျောင်းပြည့်စုံမှုမရှိသော အခက်ခဲ စီးပွားရေးအဆင်မပြေသောကြောင့် သားသမီးများ ပညာဆုံးခန်းတိုင်ထိ မသင်ကြားပေးနိုင်သော အခက်အခဲတို့ကြောင့် ပညာတတ်နည်းပါးခြင်း၊ အသိပညာဗဟုသုတနည်းပါးခြင်း၊ သောက်သုံးရေ ခက်ခဲခြင်း၊ ဆိပ်ခံတံတားမရှိသဖြင့် သွားရေးလာရေးခက်ခဲခြင်း စသည်အခက်အခဲများနှင့် ကြုံတွေ့နေရသည်။

- ဦးဆောင်ဆွေးနွေးသူ - ဦးသန်းဝင်း
- ပါဝင်ဆွေးနွေးသူ - ကျားမြင်း၊ မသိဦး

# ရာသီခွင်ပြပြကွဲဒိန်

ရက်စွဲ - ၂၀. ၁၂. ၂၀၁၅  
 ကျေးရွာအုပ်စု - စံမော်  
 ကျေးရွာ - ကော်မယ်အရှေ့

ဦးဆောင်ဆွေးနွေးသူ - ဦးကျော်ရွှာလင်း  
 ပါဝင်ဆွေးနွေးသူ - ကျား - ၁၄  
 မ - ၆

ရာသီ	အိုစိန်	ကဆုန်	ပုဆိန်	မိုးခေါင်	ဝါခေါင်	မော်ကွန်း	မိုးခေါင်	မိုးခေါင်	မိုးခေါင်	မိုးခေါင်	မိုးခေါင်	မိုးခေါင်
ရာသီဥတု												
ပွဲလမ်းသဘင်												
ရောဂါ	ဝက်ဖျား	ထိပ်ထိပ်	ပုတ်ဖျား	မောင်မောင်	မောင်မောင်	-	-	-	-	ပုတ်ဖျား	မောင်မောင်	မောင်မောင်
အလုပ်အကိုင်	အားပေး	အားပေး	အားပေး	အားပေး	အားပေး	အားပေး	အားပေး	အားပေး	အားပေး	အားပေး	အားပေး	အားပေး
ဝင်ငွေ	၄၅၀	၄၅၀	၄၅၀	၄၅၀	၄၅၀	၄၅၀	၄၅၀	၄၅၀	၄၅၀	၄၅၀	၄၅၀	၄၅၀
ထွက်ငွေ	၄၅၀	၄၅၀	၄၅၀	၄၅၀	၄၅၀	၄၅၀	၄၅၀	၄၅၀	၄၅၀	၄၅၀	၄၅၀	၄၅၀
အားလပ်ရက်	မရှိ	မရှိ	မရှိ	မရှိ	မရှိ	မရှိ	မရှိ	မရှိ	မရှိ	မရှိ	မရှိ	မရှိ
ကျော့ဗိုလ်												
သဘာဝဘေးအန္တရာယ်												

## ရာသီခွင်ပြပြကွဲဒိန်အပေါ် သုံးသပ်ချက်

- နေ့စွဲ - ၂၀.၁၂.၁၅
- စတင်ချိန် - (၂း၃၀)နာရီ
- ပြီးဆုံးချိန် - (၃း၄၀)နာရီ
- နေရာ - ဦးမြင့်စိန်အိမ်

တနင်္သာရီတိုင်းဒေသကြီး၊ ကျွန်းစုမြို့နယ်၊ ကံမော်ကျေးရွာအုပ်စု၊ ကော်မယ်အရှေ့ကျေးရွာ ဦးမြင့်စိန်အိမ်တွင် (၂၀.၁၂.၁၅) နေ့လည်ပိုင်း (၂း၃၀) နာရီတွင် ရာသီခွင်ပြ၏ သုံးသပ်ချက်ဇယားကို စတင်ဆွေးနွေးခဲ့ပါသည်။ ဆွေးနွေးပွဲတွင် ကျေးရွာရှိရာသီဥတု၊ ပွဲလမ်းသဘင်၊ ရောဂါ၊ အလုပ်အကိုင်၊



ဝင်ငွေထွက်ငွေ၊ အားလပ်ရက်၊ ရေရရှိမှု၊ သဘာဝဘေးအန္တရာယ် စသည်တို့အပေါ် အဓိကထား ဆွေးနွေးခဲ့ကြသည်။ ကော်မယ်အရှေ့ကျေးရွာတွင် ကဆုန်လမှ နယုန်လအထိ မိုးရွာသွန်းလေ့ရှိပြီး မိုးများသောဒေသတွင် တည်ရှိသည်။ သီတင်းကျွတ်မှ တန်ခူးလအထိ ရာသီဥတု သာယာမှုရှိပါသည်။ ကော်မယ်အရှေ့ကျေးရွာတွင် မြန်မာလများအလိုက် ပွဲတော်များရှိသည်။ ကျန်းမာရေးအခြေအနေတွင် လည်းရာသီအလိုက် ရောဂါများ ဖြစ်ပေါ်လေ့ရှိသည်။ အလုပ်အကိုင်အနေဖြင့် (၁၂)လလုံး အလုပ်လုပ်ကိုင်ကြပြီး အဓိကအလုပ်အကိုင်မှာ တံငါလုပ်ငန်းများ၊ ကျားပါးစပ်လုပ်ငန်းများကို အဓိကလုပ်ကိုင်ကြပြီး တံငါအလုပ်မရှိသောအချိန်တွင် ဥယျာဉ်၊ ဓနိ၊ ရာဘာခြံ၊ တံငါအလုပ် အသေးစားများနှင့် ကျပန်းအလုပ်အကိုင်အဖြစ် အသက်မွေးလေ့ရှိသည်။ တစ်နှစ်လုံးအတိုင်းအတာအရ လက်လုပ်လက်စား များအနေဖြင့် ဝင်ငွေထွက်ငွေမျှတလေ့မရှိ။ လူထုဗဟိုပြုစီမံကိန်းမှ ၂၀၁၃ခုနှစ် စီမံကိန်းစက်ဝန်းတွင် ကျေးရွာလူထုကိုယ်တိုင် စီမံကိန်းရုံပုံငွေဖြင့် အကောင်အထည်ဖော် ဆောင်ရွက်သော စာသင်ကျောင်း ပြုပြင်ခြင်း စီမံကိန်းပြီးသည့်နောက်ပိုင်းတွင် ကျောင်းသား၊ သူများအတွက် အေးချမ်းစွာ ပညာမသင်ကြားနိုင်။ အခက်အခဲကို ဖြေရှင်းနိုင်ခဲ့သည်။ သစ်သီးဝလံများအနေဖြင့် သရက်သီး၊ ပနွဲသီး၊ အုန်းသီး၊ သီဟိုဠ်သီးနှင့် အခြားသီးနှံများ နွေကာလ၌ ရေအရမ်းရှားသော ရွာလေးဖြစ်သည်။ ကော်မယ်အရှေ့ ကျေးရွာသည် မိုးကာလတွင် လှိုင်းကြီးလေကြီး ဖြစ်ပေါ်တတ်သော ပင်လယ်ရွာလေး တစ်ရွာဖြစ်သည်။

**အနှစ်ချုပ်**

အလုပ်အကိုင်ရှိသော်လည်း ဝင်ငွေထွက်ငွေမမျှတသဖြင့် စီးပွားရေးအဆင်မပြေခြင်း၊ စားဝတ်နေရေး ခက်ခဲခြင်း၊ ဆင်းရဲသားများခြင်း၊ ကျပန်းအလုပ်သမားပေါများခြင်း၊ နှစ်စမှာ ပိုက်ဆံချေးရင်နှစ်ကုန်ရင် အရင်းရောအတိုးပါ သုံးဆပြန်ပေးရသည်။ ကိုယ်ပိုင်အလုပ်အကိုင် မရှိသဖြင့်ကျားပါးစပ် လုပ်ငန်းရှင် များထံတွင် အလုပ်ဝင်ရောက် လုပ်ကိုင်ကြရသည်။

ဦးဆောင်ဆွေးနွေးသူ - ဦးမြင့်စိ (ကော်မယ်အရှေ့)

ပါဝင်ဆွေးနွေးသူ - ကျား ၁၄ ဦး၊ မ ၁၃ ဦး



# အဖွဲ့အစည်းချိတ်ဆက်မှုပြမြေပုံ



## အဖွဲ့အစည်းချိတ်ဆက်မှုပြမြေပုံအပေါ် သုံးသပ်ချက်

နေ့စွဲ - ၂၁.၁၂.၁၆

စတင်ချိန် - ၉:၀၀နာရီ

ပြီးဆုံးချိန် - ၁၁:၀၀နာရီ

နေရာ - ဦးညွန့်သန်းအိမ်

တနင်္သာရီတိုင်းဒေသကြီး၊ ကျွန်းစုမြို့နယ်၊ ကံမော်ကျေးရွာအုပ်စု၊ ကော်မယ်အရှေ့ကျေးရွာတွင် (၂၁.၁၂.၁၅) မနက်ပိုင်း (၉:၀၀)နာရီတွင် အဖွဲ့အစည်းချိတ်ဆက်ပြဇယားကို ပထမအကြိမ်အစည်းအဝေးတွင် စတင်ဆွေးနွေးခဲ့သည်။ ကျေးရွာအတွင်းရှိ ဖွဲ့စည်းထားသော အဖွဲ့အစည်းများ၏ ချိတ်ဆက်လုပ်ဆောင်မှု၊ ကျေးရွာပြင်ပမှ အဖွဲ့အစည်းများနှင့် ချိတ်ဆက်လုပ်ဆောင်မှုများကို သိသာစေရန် အဓိကထား

ဆွေးနွေးခဲ့ကြသည်။ ဆွေးနွေးပွဲတွင် ကျေးရွာအတွင်းရှိ အဖွဲ့အစည်းများမှာ အုပ်ချုပ်ရေးကို အခြေခံ၍ နာရေးကူညီမှုအသင်း၊ ငှက်ဖျားတိုက်ဖျက်ရေး၊ မွှောစကြာအဖွဲ့၊ ဂေါပကအဖွဲ့၊ ကာလသား၊ ကာလသမီးအဖွဲ့၊ မိန်းမကြီးအဖွဲ့၊ အိမ်ထောင်ငယ်၊ အိမ်ထောင်ကြီး၊ မိဘဆရာအသင်း၊ ကျောင်းအကျိုးတော်ဆောင်၊ သံဃာ့ဝါဒထိန်းသိမ်းရေး၊ ကျေးရွာအထောက်အကူပြုကော်မတီအဖွဲ့ စသည်ဖြင့်အဖွဲ့အစည်းများရှိပြီး ပါတီများက အုပ်ချုပ်ရေးနှင့် မချိတ်ဆက်ပါ။ အုပ်ချုပ်ရေးနှင့် ချိတ်ဆက်နေသော အဖွဲ့များသည် ကျေးရွာဖွံ့ဖြိုးရေးအတွက် စည်းလုံးမှုရှိသော်လည်း သူဌေးများ၏ လွှမ်းမိုးမှုကြောင့် အားနည်းမှုရှိသည်။

**အနှစ်ချုပ်**

ကော်မယ်အရှေ့ ကျေးရွာအဖွဲ့အစည်းချိတ်ဆက်ပြဇယား ကြည့်ခြင်းအားဖြင့် အုပ်ချုပ်ရေးမှ ပါဝင်ပူးပေါင်းမှုကောင်းသော်လည်း ကျေးရွာသူဌေးများ၏ လွှမ်းမိုးမှုကြောင့် စည်းလုံးညီညွတ်မှုအပိုင်းမှာ အားနည်းမှုများ လေ့လာတွေ့ရှိရပါသည်။

ပါဝင်ဆွေးနွေးသူ - ကျား၁၀ဦး၊မ၃ဦး

ဦးဆောင်ဆွေးနွေးသူ - ဦးသန်းစိုး

ပြဿနာသစ်ပင်များ

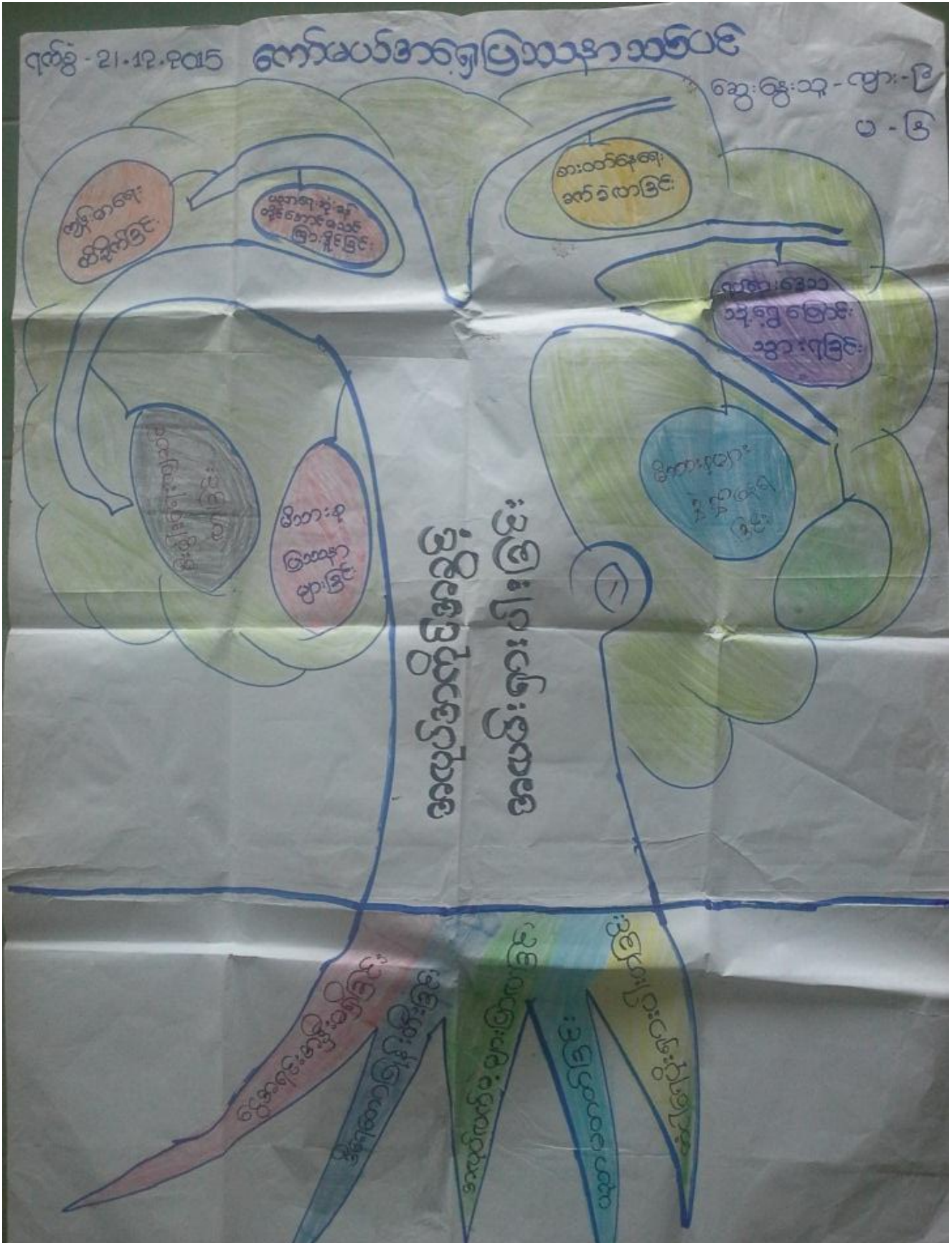





### ပြဿနာသစ်ပင်များအပေါ် သုံးသပ်ချက်

နေ့စွဲ - ၂၁.၁.၂၀၁၅

စတင်ချိန် - ၄:၃၀နာရီ

ပြီးဆုံးချိန် - ၅:၄၀နာရီ

တနင်္သာရီတိုင်းဒေသကြီး၊ ကျွန်းစုမြို့နယ်၊ ကံမော်ကျေးရွာအုပ်စု၊ ကော်မယ်အရှေ့ကျေးရွာ၏ အခက်အခဲများကို ဖော်ထုတ်သိရှိနိုင်ရန်နှင့် ရည်မှန်းချက်များကို ဖော်ထုတ်နိုင်ရန် ပြဿနာသစ်ပင် (၂) ပင်ကို အသုံးပြုခဲ့သည်။ ပြဿနာ (၂) ပင်ကို ကျေးရွာအတွင်းရှိ အပိုင်းနှစ်ပိုင်းတွင် အသုံးပြုခဲ့သည်။ ထိုအပိုင်းများမှာ အရှေ့အော်၊ ကုလားသန်းမြင့်အော်တို့ဖြစ်ပြီး စည်းရုံးရေးမှူးနှင့် ကျေးရွာအတွင်းရှိ ထိုအပိုင်းများကို အရောက်သွားပြီး ကျေးရွာလူထုကိုယ်တိုင် ပူးပေါင်းပါဝင်သော ဆန်းစစ်မှုကို ပြုလုပ်ခဲ့သည်။ ပြဿနာသစ်ပင် (၂) ပင်တွင် ကျေးရွာ၏ အဓိကအခက်အခဲများဖြစ်သော ဆင်းရဲခြင်းစသည်အားဖြင့် သုံးသပ်လေ့လာတွေ့ရှိ ရပါသည်။ ဆွေးနွေးစဉ်တွင် စာသင်ကျောင်း မပြီးဆုံးသေးသောကြောင့် ကျောင်းသားသူများ ပညာရေးကို အေးချမ်းစွာ မသင်နိုင်သော အခက်အခဲနှင့် လမ်းပန်းဆက်သွယ်ရေး၊ အခက်အခဲများကို အဓိက အခက်အခဲအဖြစ် ဆွေးနွေးခဲ့ကြသည်။ ထို့ကြောင့် ပညာရေးကို ကောင်းမွန်စွာ သင်ကြားပေးနိုင်ရန်နှင့် အလုပ်အကိုင်အခွင့်အလမ်း ရှားပါးခြင်း၊ သွားလာရေးခက်ခဲကြောင့် ရေဆိပ်ခံတံတား ဆောက်လုပ်ခြင်း လုပ်ငန်းကို အဓိကထားတောင်းဆိုခဲ့ကြသည်။ ကျေးရွာဖွံ့ဖြိုးရေးအတွက် ကျေးရွာသူ၊ သားများ အလိုရှိသော လုပ်ငန်းများမှာ ရေဆိပ်ခံတံတား အသစ်တည်ဆောက်ခြင်း၊ ကျေးရွာတွင် ကွန်ကရက်လမ်း၊ ကော်မယ်အရှေ့နှင့် အနောက် ရွာချင်းဆက်လမ်းကို အဓိကထား ဆွေးနွေးခဲ့ကြသည်။

#### အနှစ်ချုပ်

ပြဿနာသစ်ပင် (၂) ပင်နှင့် ဆွေးနွေးမှုများကို လေ့လာခြင်းအားဖြင့် သွားလာရေးခက်ခဲခြင်း၊ ပညာတတ်မြောက်မှု နည်းပါးသောအခက်ခဲ၊ အလုပ်အကိုင်အခွင့်အလမ်း ရှားပါးသောအခက်အခဲ စသည်တို့ကို လေ့လာတွေ့ရှိရပါသည်။

ဦးဆောင်ဆွေးနွေးသူ - ဦးသိန်းဝင်း၊ ဒေါ်ဌေးစီ

ပါဝင်ဆွေးနွေးသူ - ကျား (၉)ဦး၊ မ (၆) ဦး - ကျား (၄)ဦး၊ မ (၁၂)ဦး

## ပင့်ကူအိမ်မြေပုံ

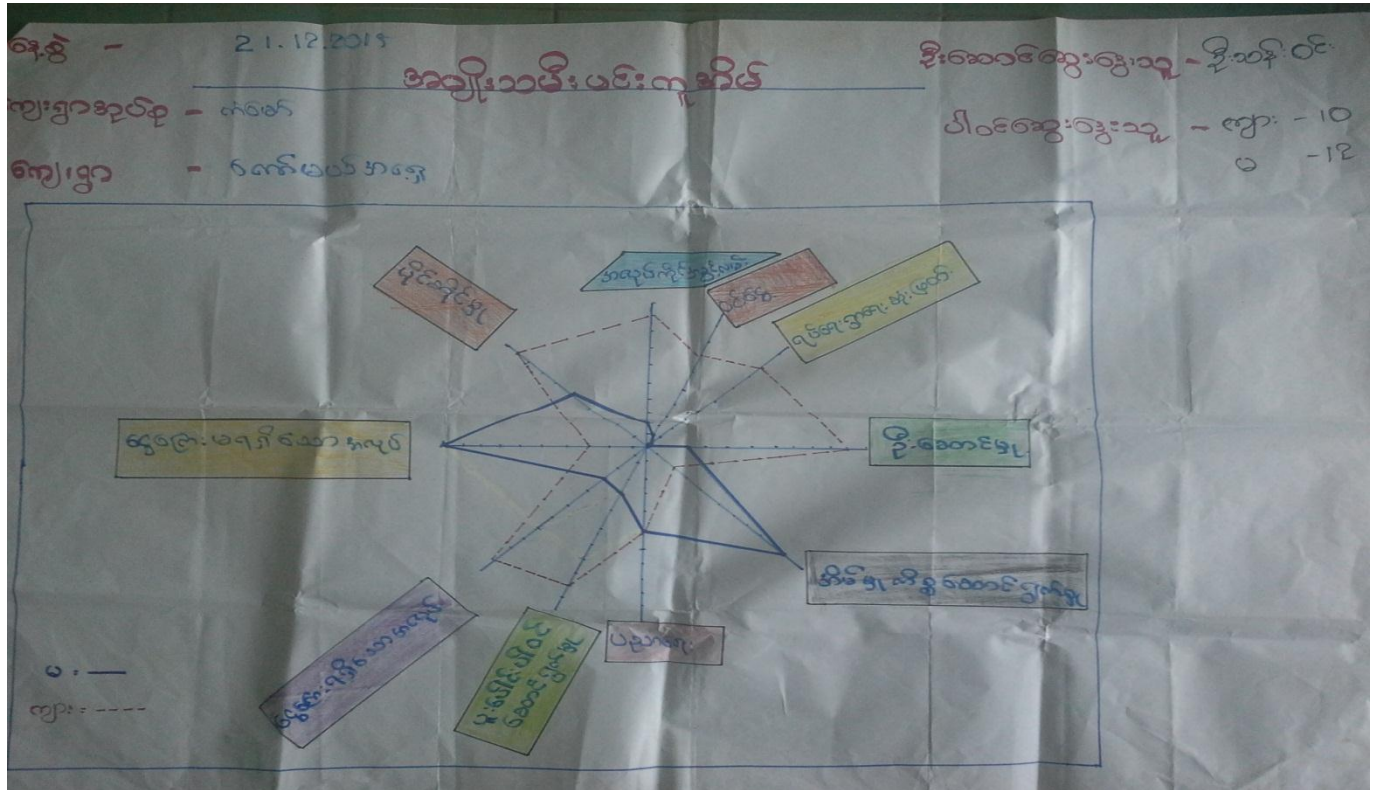

### ပင့်ကူအိမ်မြေပုံအပေါ် သုံးသက်ချက်

- နေ့စွဲ - ၂၀.၁၂.၁၅
- စတင်ချိန် - ၂:၃၀နာရီ
- ပြီးဆုံးချိန် - ၄:၅နာရီ
- နေရာ - ဒေါ်မိမိဇော်အိမ်

တနင်္သာရီတိုင်းဒေသကြီး၊ ကျွန်းစုမြို့နယ်၊ ကံမော်ကျေးရွာအုပ်စု၊ ကော်မယ်အရှေ့ကျေးရွာ၊ ဒေါ်မိမိဇော်၏ အိမ်တွင် ပင့်ကူအိမ်မြေပုံကို စတင်အသုံးပြုခဲ့သည်။ ရည်ရွယ်ချက်မှာ ကျေးရွာအတွင်း အမျိုးသားနှင့် အမျိုးသမီးတို့၏ အခန်းကဏ္ဍများကို နှိုင်းယှဉ်လေ့လာနိုင်ရန် ဖြစ်သည်။ ထိုသို့လေ့လာနိုင်ရန် အမျိုးသား အမျိုးသမီး သီးသန့်အဖွဲ့ဖွဲ့၍ အမျိုးသမီးအဖွဲ့မှ ဆွေးနွေးရန် အချက်အလက်များကို ဖော်ထုတ်စေရာအချက် (၁၀)ချက် ထွက်ပေါ်လာသည်။ ထိုအချက် (၁၀)ချက်မှာ အလုပ်အကိုင်အခွင့်အလမ်း၊ ဝင်ငွေ၊ ရပ်ရေးရွာရေးဆုံးဖြတ်ချက်၊ ဦးဆောင်မှု၊ အိမ်မှုကိစ္စဆောင်ရွက်မှု၊ ပညာရေး၊ ပူးပေါင်းပါဝင်ဆောင်ရွက်မှု၊ ငွေကြေးရရှိသောအလုပ်၊ ငွေကြေးမရရှိသောအလုပ်၊ ပိုင်ဆိုင်မှုတို့ဖြစ်ပါသည်။ ထိုနောက် ထိုအချက်အလက်များကို အမျိုးသား၊ အမျိုးသမီးသီးသန့်ဖွဲ့၍ ဆွေးနွေးချက်များကို ခြုံငုံသုံးသပ်ရ



လျှင်ပညာတတ်မြောက်မှုတွင် တန်းတူဖြစ်ကြောင်း ငွေကြေးမရရှိသောအလုပ်နှင့် အိမ်မှုကိစ္စလုပ်ငန်း ဆောင်ရွက်မှုတွင် အမျိုးသမီးများက ပိုမိုလုပ်ဆောင်နေကြောင်း၊ အလုပ်အကိုင်အခွင့်အလမ်း၊ ဝင်ငွေ ရပ်ရေးရွာရေးဆုံးဖြတ်ချက်၊ ဦးဆောင်မှု၊ ပူးပေါင်းဆောင်ရွက်မှု၊ ငွေကြေးရရှိသောအလုပ်၊ ပိုင်ဆိုင်မှုများတွင် အမျိုးသားများက နေရာပိုရရှိနေကြောင်း စသည်ဖြင့် တွေ့ရှိရပါသည်။

**အနစ်ချုပ်**

အမျိုးသမီးထု၏ ဆန္ဒသဘောထားမှာ အမျိုးသားများနှင့် တန်းတူလုပ်ဆောင်ခွင့်၊ အခွင့်အလမ်းများ၊ ပူးပေါင်းဆောင်ရွက်မှု၊ ဆုံးဖြတ်ချက်ချနိုင်မှုတို့ ပါဝင်ရလျှင်ပို၍ ကောင်းမွန်မည်ဖြစ်ကြောင်း ဆွေးနွေးပွဲတွင် ပြောကြားခဲ့သည်။

ကော်မယ်အရှေ့ကျေးရွာ၏ ပင့်ကူအိမ်မြေပုံအပေါ် ခြုံငုံသုံးသပ်ရလျှင် အမျိုးသားများသည် အမျိုးသမီးများထက် အခွင့်အလမ်းပိုရရှိကြောင်း အမျိုးသမီးများကို နေရာတိုင်းတွင် တန်းတူအခွင့်အလမ်းများ ဖော်ဆောင်ပေးရန် လိုအပ်ပါကြောင်း စသည်ဖြင့် သုံးသပ်ရပါသည်။

ဦးဆောင်ဆွေးနွေးသူ - ဦးသန့်.ဇင်

ပါဝင်ဆွေးနွေးသူ - ကျားဝဠဦး၊မဥဦး

### ထိခိုက်လွယ်အုပ်စုကိုသုံးသပ်ခြင်းဇယား

နေ့စွဲ - ၃၁. ၁၂. ၂၀၁၄  
 ကျေးရွာအုပ်စု - ကံမော်  
 ကျေးရွာ - ကော်မယ်ကျေး

ဒို့စားဆွေးနွေးသူ - ၆၃၅၁၅၁  
 စိစစ်ဆွေးနွေးသူ - ၀၅-၉-၀၆

စဉ်	အုပ်စု	အိမ်ထောင်စု	သွင်ပြင်လက္ခဏာ	အကြောင်းအရာ
၁။	ချယ်သာသော အုပ်စု	၉	ကျား: ပါးစပ်၊ ဆောင်ကပ် ဂဏန်း: ပုံ - ဆောင်ကပ် ရာဘာ ခိုက်-ပိုင်၅၆ စက်လှေကြီး ထိုင်းစိမ်း၊ လှော်ကောင်ထိုက်၊ သူ့ပျက်	အစကောင်းပတ် ကျား: ပါးစပ်ထွက်ပစ္စည်း ဥပဋ္ဌာန်အုတ်ပစ္စည်း မျိုး: ရိုးသင်းဆက်အလှိုက်ချမ်းသာ
၂။	ပြေလည်သော အုပ်စု	၅၀	ပကန်း: မင်း ၄၅၆၆ ဖိတ် ပစ် ပိုင် ပစ်ခြင်း (ငါး) လက်ဖက်ရည်ဆိုင် ပျဉ်ထောင်အိမ် ပိုင်ဆိုင်ခြင်း။	အထုပ်ကိုင် အညွှန်ထမ်းစာတတ် ပုံ: ၅၇၅၅ ဇင်း။ အကောင်းပတ်-အသေးစား အိမ်ဆိုင်
၃။	မပြေလည်သော အုပ်စု	၁၀၅	ကျား: ပါးစပ် - လှုပ်သော ဂဏန်း: ပုံ - အသေး ရာဘာ - အသေးလှုပ်သော အိမ်ဆိုင်/ယာပိုင်မရှိခြင်း။	အစိုး: နှုတ်ခြင်း မရှိခြင်း။ ကိုယ်ပိုင် အထုပ်ကို နှိပ်နှိပ်ခြင်း။ ပညာရေး- မပညာရေးမှာ နှစ်ပတ်ခြင်း အမျိုးမျိုးစုံ အထုပ်ဆိုင် အပါအဝင်။ လှုပ်သော အုပ်စု များ ပါရှိခြင်း။

### ထိခိုက်လွယ်အုပ်စုကိုသုံးသပ်ခြင်းဇယားအပေါ် သုံးသပ်ချက်

ထိခိုက်လွယ်မှုသတ်မှတ်ခြင်းဇယား

- နေ့စွဲ - ၂၀.၁၂.၁၅
- စတင်ချိန် - ၁၁:၂၀နာရီ
- ပြီးဆုံးချိန် - ၁၂:၄၀နာရီ

တနင်္သာရီတိုင်းဒေသကြီး၊ ကျွန်းစုမြို့နယ်၊ ကံမော်ကျေးရွာအုပ်စု၊ ကော်မယ်အရှေ့ကျေးရွာ ကုလားသန်းမြင့်အော်တွင် ကျား - ၇၂ - ၁၀ဦးနှင့်အတူ ဆွေးနွေးခဲ့ပါသည်။ ချမ်းသာသောအုပ်စုကို (၁) ဟု သတ်မှတ်ပြီး၊ ပြေလည်သောအုပ်စုကို (၂)နှင့် မပြေလည်သောအုပ်စုကို (၃)ဟု အုပ်စု (၃)အုပ်စုဖြင့် သတ်မှတ်ထားပါသည်။ (၁)အုပ်စုသည်အိမ်ခြေ (၉) အိမ်ခန့်ရှိပြီး တိုက်အိမ်၊ ပျဉ်ထောင်အိမ်၊ ကျားပါးစပ်၊ ဂဏန်းပုံးခိုင်၊ စက်လှေကြီး၊ ရာဘာစိုက်ခင်း ဥယျာဉ် စသည်များ ပိုင်ဆိုင်ကြသည်။ (၁) အုပ်စုသည်

ကိုယ်ပိုင်လုပ်ငန်းရှိကြပြီး စီးပွားရေးလုပ်ငန်းကို လုပ်ကိုင်နိုင်ကြသူများ ဖြစ်သည်။ (၂)အုပ်စုတွင်အိမ်ခြေ (၅၀) ခန့်ရှိပြီး၊ ပျဉ်ထောင်အိမ်၊ ပကန်းဖမ်းလှေ၊ ပုစွန်ပိုက်လှေ၊ ပိုက်ပစ်ခြင်း၊ ငါးဖမ်းလှေ၊ လဖက်ရည်ဆိုင်များ ပိုင်ဆိုင်ကြသည်။ ပကန်းဖမ်းလှေ၊ ငါးဖမ်းလှေ၊ လဖက်ရည်ဆိုင်မှ ရရှိသော ငွေများဖြင့် ပြေလည်သောအုပ်စု ဖြစ်သည်။ (၃)အုပ်စုသည် ကျေးရွာအတွင်း မပြေလည်သောအုပ်စုဖြစ်ပြီး အိမ်ခြေ (၁၀၅) အိမ်ရှိပြီး ဓနိမိုး၊ ထရံကာ၊ ဂဏန်းပုံးခသား၊ ကျားပါးစပ်ခသား၊ ရာဘာအခြစ်သမားဖြစ်ပြီး တချို့ဆိုလျှင် အိမ်ပိုင်မရှိသောကြောင့် လုပ်ငန်းရှင်များမှ စီစဉ်ပေးသော လှိုင်းခန်းများတွင် နေကြရသည်။ ထိုအုပ်စုသည် ငွေအရင်းအနှီးမရှိသဖြင့် ကြုံရာကျပန်းကို လုပ်ကိုင်စားသောက်ကြသူများ ဖြစ်သည်။ ကိုယ်ပိုင်အိမ်ပိုင်မှု နည်းပါးသည် ဥယျာဉ်ခြံမြေနှင့် ကျားပါးစပ်လုပ်ငန်းရှင်များထံတွင် နေ့စားအလုပ်လုပ်ကိုင်ကြရသည်။

**အနစ်ချုပ်**

မပြေလည်သောအုပ်စု (၃)အုပ်စုသည် ဓနိမိုး၊ ထရံကာအိမ်များဖြင့် နေထိုင်ကြသူများနှင့် အချို့သောသူများသည် ထောင်ကယ်များ ဆောက်လုပ်ပေးသော အဆောင်များတွင် နေထိုင်ကြရသည်။ အဓိကအသက်မွေးဝမ်းကြောင်းမှာ ကဏန်းပုံးထောင်ကယ်၊ ကျားပါးစပ်ထောင်ကယ်၊ ဥယျာဉ်နှင့်ရာဘာခြံ ပိုင်ရှင်များထံတွင် နေ့စားလုပ်ကိုင်ကြသူများ ဖြစ်ကြသည်။ အလုပ်အကိုင်ကို နားရက်မရှိ လုပ်ရသော်လည်း ရရှိသောလုပ်အားခမှာ နည်းပြီး ထွက်ငွေမှာများသောကြောင့် ထွက်ငွေမမျှတသဖြင့် အဆင်မပြေမှုများ ကြုံတွေ့နေရပါသည်။

ဦးဆောင်ဆွေးနွေးသူ - ဒေါ်စန္ဒာ

ပါဝင်ဆွေးနွေးသူ - ကျားဂျ၊မဝဝ



## ကျေးရွာရွှေ့ပြောင်းမှုပြမြေပုံ

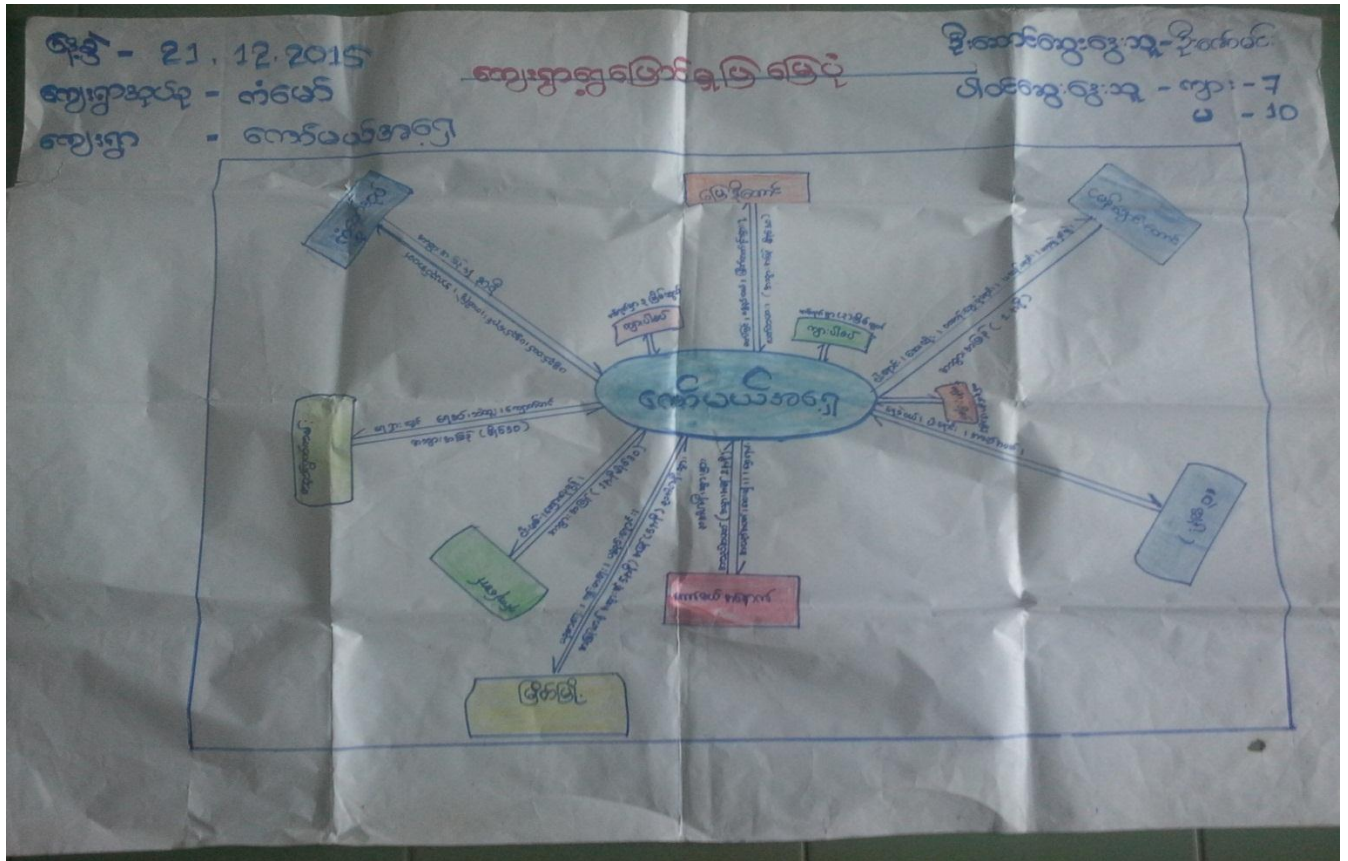

### ကျေးရွာရွှေ့ပြောင်းမှုပြမြေပုံသုံးသပ်ချက်

- နေ့စွဲ - ၂၁.၁၂.၁၅
- စတင်ချိန် - ၄:၂၀နာရီ
- ပြီးဆုံးချိန် - ၅:၁၀
- နေရာ - ဦးနိုင်ထွန်းအိမ်

တနင်္သာရီတိုင်းဒေသကြီး၊ ကျွန်းစုမြို့နယ်၊ ကံမော်ကျေးရွာအုပ်စု၊ ကော်မယ်အရှေ့ကျေးရွာ၏ ကျေးရွာရွှေ့ပြောင်းမှုပြ မြေပုံကို (၂၁.၁၂.၁၅)ညနေပိုင်း (၄:၂၀)နာရီတွင် စတင်ဆွေးနွေးခဲ့သည်။ ဆွေးနွေးသည့် အကြောင်းအရာများမှာ ကော်မယ်အရှေ့ကျေးရွာမှ လူမှုရေး၊ စီးပွားရေး၊ သာရေးနာရေး၊ အလှူအတန်း၊ အလုပ်ထွက်လုပ်တတ်သော ကျေးရွာများကို ဘယ်အချိန်၊ ဘယ်ရာသီ၊ ဘယ်ရက်၊ ဘယ်လိုရွာမျိုးကိုသွားတတ်လဲ၊ အချိန်ဘယ်လောက်ကြာလဲ ဆွေးနွေးရာ ကံမော်ကျေးရွာအုပ်စုကို ပစ္စည်းဝယ်၊ ပစ္စည်းရောင်း ကထိန်ပွဲ၊ အလည်အပတ်သွားလေ့ရှိပြီး အပြန် (၁)နာရီ ကြာသည်။ ရွာရှေ့မှာလည်း ကျားပါးစပ်ပိုက်တန်းသို့ တစ်ရက် (၃)ကြိမ်တွက်ရသည်။ မြေနီတောင်ကျေးရွာသို့ စက်ပြင်၊ ပစ္စည်းဝယ်၊



မြိတ်တက်ရင်၊ လက်သမားငှားသွားရာ အသွားအပြန်(မိနစ်၃၀) ခန့်ကြာသည်။  
 ငမန်းချောင်းတောင်ကျေးရွာသို့ ငါးရောင်း ဆေးထိုး၊ ဂဏန်းပုံးရောင်း၊ ပကန်းရောင်း၊ တရားပွဲ၊ ရှင်ပွဲသွားရာ  
 အသွားအပြန်(၁နာရီ ကြာသည်။) ဝဲကျွန်းကျေးရွာသို့ ရေခဲဝယ်၊ ငါးရောင်း၊ အလည်အပတ်သွားရောက်ရာ  
 အသွားအပြန် (၃:၃၀) လောက်ကြာသည်။ ကော်မယ်အနောက်ကို အလည်အပတ်၊ ဆေးထိုး၊  
 ဈေးရောင်းအသွားအပြန် (၂နာရီ) ကြာသည်။ မြိတ်မြို့သို့ ပညာရေး၊ ကျန်းမာရေး၊ ပစ္စည်းရောင်း၊  
 သွားရာအမြန်ယာဉ်ဖြင့်သွား (၆)နာရီ၊ အပြန်(၅)နာရီကြာသည်။ တညင်ရွက်ကမ်းသို့ ရေခပ်၊ သဲကြုပ်၊  
 ကျောက်တင်သွားရောက်ရာ အသွားအပြန်မိနစ် (၃၀) ကြာသည်။

အနှစ်ချုပ်

ကော်မယ်အရှေ့ကျေးရွာသည် ပင်လယ်ရေဝန်းရံထားသော ကျွန်းရွာလေးတစ်ရွာ ဖြစ်သည်။  
 တစ်ခြားနေရာများသို့ ကိစ္စအကြီးအငယ်သွားရမည်ဆိုရင် ရေလမ်းဖြင့်သွားရသောကြောင့် စီးပွားရေး၊  
 လူမှုရေး၊ ပညာရေး၊ အလုပ်၊ ကျန်းမာရေး၊ သာရေး၊ နာရေး၊ တရားပွဲ၊ ကထိန်ပွဲတို့ သွားမည်ဆိုရင်  
 ရေအတက်အကျစောင့်နေရသဖြင့် အခက်အခဲများစွာ ကြုံတွေ့ရသည်။ ယခု၂၀၁၅-၂၀၁၆ခုနှစ်  
 လူထုဗဟိုပြုစီမံကိန်း ထောက်ပံ့ငွေဖြင့် ရေဆိပ်ခံတံတား ဆောက်လုပ်ခွင့်ရတဲ့အတွက် ကျေးရွာ၏  
 အဓိကပြဿနာကြီးဖြစ်သော သွားရေးလာရေး အခက်ခဲကို ဖြေရှင်းနိုင်ခဲ့သည်။

ဦးဆောင်ဆွေးနွေးသူ - ဦးဇော်မင်း

ပါဝင်ဆွေးနွေးသူ - ကျားဂျဦးမဝဂျဦး



မှတ်တမ်းခါတ်ပုံများ



ရွာလုံးကျွတ်ပထမအကြိမ်အစည်းအဝေး



PRA Tools များအသုံးပြု၍ကျေးရွာအခက်အခဲများဖော်ထုတ်ခြင်း



မှတ်တမ်းဓါတ်ပုံများ



စီမံကိန်းလုပ်ငန်းခွဲနေရာအားတိုင်းတာခြင်း



စီမံကိန်းလုပ်ငန်းခွဲနေရာအားတိုင်းတာခြင်းနှင့်လုပ်ငန်းညှိနှိုင်းအစည်းအဝေးကျင်းပခြင်း

ကော်မတီဝင်များစာရင်း

စဉ်	အမည်	ကျား/မ	ရာထူး
၁	ဦးမြင့်စိန်	ကျား	ကျေးရွာစီ/ထောက်ဥက္ကဋ္ဌ
၂	ဒေါ်မြင့်စိ	မ	ကျေးရွာစီ/ထောက်ဥက္ကဋ္ဌ
၃	ဒေါ်ယမုံလင်း	မ	စောင့်ကြည့်ကြီးကြပ်ရေးဆပ်ကော်မတီ
၄	ဦးနိုင်ထွန်း	ကျား	စောင့်ကြည့်ကြီးကြပ်ရေးဆပ်ကော်မတီ
၅	ဒေါ်စန်းစန်းမြင့်	မ	စောင့်ကြည့်ကြီးကြပ်ရေးဆပ်ကော်မတီ
၆	ဒေါ်သူဇာ	မ	ဝယ်ယူရေးဆပ်ကော်မတီ
၇	ဦးဝင်းနိုင်	ကျား	ဝယ်ယူရေးဆပ်ကော်မတီ
၈	ဒေါ်ဇင်မာ	မ	ဝယ်ယူရေးဆပ်ကော်မတီ
၁၀	ဦးသာပြည်	ကျား	လည်ပတ်ရေးနှင့်ပြင်/ထိန်းဆပ်ကော်မတီ
၁၁	ဦးကျော်ကျော်	ကျား	လည်ပတ်ရေးနှင့်ပြင်/ထိန်းဆပ်ကော်မတီ
၁၂	ဒေါ်ခင်နွဲ့	မ	လည်ပတ်ရေးနှင့်ပြင်/ထိန်းဆပ်ကော်မတီ
၁၂	ဦးဝင်းစိန်	ကျား	စေတနာ့ဝန်ထမ်း
၁၃	ဒေါ်ခင်စန်းရီ	မ	စေတနာ့ဝန်ထမ်း
၁၄	ဦးလှစိန်	ကျား	အကြံပြုတိုင်ကြားဖြေရှင်းရေး
၁၅	ဒေါ်သန်းသန်းအေး	မ	အကြံပြုတိုင်ကြားဖြေရှင်းရေး
၁၆	ဒေါ်မိမိဇော်	မ	ကျေးရွာစာရင်းကိုင်



ကျေးရွာအခြေခံအချက်အလက်များ (ပုံစံ - ၈ - ၁)



ပုံစံ ၈-၁ ကျေးရွာအခြေခံအချက်အလက်များ (Form PC 1)

လမ်းညွှန်ချက်/ ကျေးရွာတစ်ရွာသို့ ပထမဆုံး မိတ်ဆက်ခရီးသွားရောက်သောအခါ လူထုစည်းရုံးရေးမှူးသည် ကျေးရွာခေါင်းဆောင်များအားကျေးရွာအချက်အလက်များကိုပေတ္တာရပ်ခံ၍တောင်းခံရသည်။ ဤအချက်အလက်များကိုမိမိတို့၏မိတ်ဆက်အစည်းဝေးမတိုင်မီတောင်းခံရမည်။ မိမိတို့၏မိတ်ဆက်အစည်းဝေးတွင် လူထုစည်းရုံးရေးမှူးသည် ဤအချက်အလက်များအားစစ်ဆေးပြီးမှန်ကန်အောင်ပြုလုပ်ရမည်။ ပြီးနောက်တွင် လူထုစည်းရုံးရေးမှူးမှ သတင်းအချက်အလက်ထဲသို့ Tablets မှတစ်ဆင့်ဖြည့်သွင်းရမည်။

ကျေးရွာအုပ်ချုပ်ရေးမှူးအမည် <b>ဦး သွန်းသန်း</b>	ကျေးရွာအုပ်ချုပ်ရေးမှူး၏ဖုန်းနံပါတ် <b>၀၇၅၄၅၄၃၀၄၈</b>	လူထုစည်းရုံးရေးမှူး၏အမည် <b>ဦးကျော်စောစော</b>
ပြည်နယ်/တိုင်းဒေသကြီး- တနင်္သာရီတိုင်းဒေသကြီး	မြို့နယ် ကျွန်းစု <b>ကံလတ်</b>	ကျေးရွာ <b>ကျော်စောရွာ</b>

လူဦးရေ လူမျိုးစု	အိမ်ထောင်စုအရေအတွက်	ကိုးကွယ်သည့်ဘာသာ	အိမ်ထောင်စုအရေအတွက်
လူမျိုးစု (၁) <b>အဓာ</b>	<b>194</b>	ဘာသာ(၁) <b>ဗုဒ္ဓဘာသာ</b>	<b>194</b>
လူမျိုးစု (၂) -----		ဘာသာ(၂) -----	
လူမျိုးစုရော -----		ဘာသာရော -----	

လူဦးရေ	အမျိုးသား(အရေအတွက်)	အမျိုးသမီးအရေအတွက်
အိမ်ထောင်စုဦးစီး	<b>487</b>	<b>413</b>
	<del>808</del> <b>129</b>	<b>19</b>

လက်လှမ်းမီအသုံးပြုနိုင်သည့်အဆောက်အဦများ

တစ်သင်ကျောင်း	အမှတ် ခြံစီပါ	ကျန်းမာရေး	အမှတ်ခြံ ငါ	ဘာသာရေးအဆောက် အဦး	အမှတ် ခြံစီပါ
အထက်တန်းကျောင်း	<input type="checkbox"/>	ဆေးရုံ	<input type="checkbox"/>	ဇေတီ	<input type="checkbox"/>
အလယ်တန်းကျောင်း	<input type="checkbox"/>	ကျန်းမာရေးဌာန	<input type="checkbox"/>	ဘုန်းကြီးကျောင်း	<input checked="" type="checkbox"/>
မူလတန်းကျောင်း	<input checked="" type="checkbox"/>	ကျန်းမာရေးဌာနခွဲ	<input type="checkbox"/>	ဟိန္ဒူဘုရားကျောင်း	<input type="checkbox"/>
ပူကြိုကျောင်း	<input type="checkbox"/>	ဆေးပေးခန်း	<input checked="" type="checkbox"/>	ရေလဲယာန်ကျောင်း	<input type="checkbox"/>
အခြား	<input type="checkbox"/>	အခြား	<input type="checkbox"/>	ဇလီ	<input type="checkbox"/>
				အခြား	<input type="checkbox"/>
<b>မှတ်ချက်</b> <b>မူပိုင်ဆိုင်မှုအားအစဉ်</b>		<b>မှတ်ချက်</b> <b>ကျွန်းမာရေးဌာန</b> <b>ကျွန်းမာရေးဌာန</b>		<b>မှတ်ချက်</b>	





(၈) ကျွမ်းကျင်သူများမှတ်တမ်း ၊ ကျေးရွာတွင်နေထိုင်သော သို့မဟုတ် တခြားရွာမှလာရောက်သောကျွမ်းကျင်သူများ

(၁) စာသင်ကျောင်း			(၂) ကျန်းမာရေး			(၃) လက်မှုပညာရပ်		
	ရွာတွင်နေထိုင်သူ	အခြားရွာမှလာသူ		ရွာတွင်နေထိုင်သူ	အခြားရွာမှလာသူ		ရွာတွင်နေထိုင်သူ	အခြားရွာမှလာသူ
ပုလဲသန်ပြင်ဆရာမ	<input checked="" type="checkbox"/>	<input checked="" type="checkbox"/>	ဆရာဝန်	<input type="checkbox"/>	<input type="checkbox"/>	လက်သမား	<input type="checkbox"/>	<input type="checkbox"/>
	၈-၅	၈-၂						
အလက်သန်ပြင်ဆရာမ	<input type="checkbox"/>	<input type="checkbox"/>	လက်ထောက်ကျန်းမာရေးမှူး	<input type="checkbox"/>	<input type="checkbox"/>	ပန်းရံ	<input type="checkbox"/>	<input type="checkbox"/>
အလက်သန်ပြင်ဆရာမ	<input type="checkbox"/>	<input type="checkbox"/>	အမျိုးသမီးကျန်းမာရေးဆရာမ	<input type="checkbox"/>	<input checked="" type="checkbox"/>	လှုပ်စင်ဆိုင်ရာ	<input type="checkbox"/>	<input type="checkbox"/>
					၅-၅			
ပုလဲပြင်ဆရာမ	<input type="checkbox"/>	<input type="checkbox"/>	အရံသားဇွား	<input type="checkbox"/>	<input type="checkbox"/>	ရေစိုက်သွယ်သူ	<input type="checkbox"/>	<input type="checkbox"/>
အခြား	<input type="checkbox"/>	<input type="checkbox"/>	ပြည်သူ့ကျန်းမာရေးလုပ်သား (၁)/(၂)	<input type="checkbox"/>	<input type="checkbox"/>	စက်ပြင်ဆရာ	<input type="checkbox"/>	<input type="checkbox"/>
စုစုပေါင်း			မှတ်ချက်			မှတ်ချက်	ရွာမှာလက်မှုပညာရပ် ၅၅၅ ဝက်သက် စာရင်းကိစ္စများ ရွာတွင် မှာယူရောက် ဖြစ်ပါသည်။	

(ဃ) ကျေးရွာသို့ ရောက်ရှိနိုင်သည့်လမ်းအခြေအနေ / ကျေးရွာတစ်ရွာသည် ၎င်း၏ကျေးရွာအုပ်စုနှင့် ဆက်သွယ်ထားသော လမ်းအခြေအနေ (အောက်ပါတို့ကိုစိုင်းပါ)

ကျောက်ကြမ်းလမ်း: ကတ္တရာလမ်း: ကွန်ကရစ်လမ်း: မော်တော်ဆိုင်ကယ်လမ်း:  
 ကျောက်ခင်းလမ်း: မြေသားလမ်း: လူသွားလမ်း: အခြား: \_\_\_\_\_

(င) ကျေးရွာဖွံ့ဖြိုးမှုစီမံချက် ပိုင်းပါ  
 (၁) လူထုတို့ပြုစီမံခန့်ခွဲမှု စတင်ပြီး ဤကျေးရွာတွင်ကျေးရွာဖွံ့ဖြိုးမှု စီမံချက်ရှိခဲ့ပါသလား? ရှိပါသည်/မရှိပါ/မသိပါ  
 (၂) ရှိခဲ့ပါလျှင် ဤစီမံချက်ကို မည်သည့် ခုနှစ်တွင်ပြင်ဆင်ခဲ့ပါသနည်း? နှစ်-----/မသိပါ  
 (၃) ဤစီမံချက်ကို မြို့နယ်မှအတည်ပြုခဲ့ပါသလား? ပြုခဲ့ပါသည်/မပြုခဲ့ပါ /မသိပါ

(စ) ခရီးအကွာအဝေး  
 (၁) ဤကျေးရွာ၏တစ်ဖက်မှ၎င်းကျေးရွာအုပ်စု၏တစ်ဖက်အထိခရီးမည်မျှကွာဝေးသနည်း? မိုင်-----/မသိပါ  
 (၂) ဤကျေးရွာမှ ၎င်းကျေးရွာအုပ်စုတစ်ဖက်သို့လူသွားလာရာတွင်ကြာမြင့်သည့်အချိန်  
 မြောက်ဘက်/တောင်ဘက်/အရှေ့ဘက်/အနောက်ဘက်/အခြား: \_\_\_\_\_ စသည်တို့ဖြင့်သွားလျှင်ကြာမြင့်သည့်အချိန်  
 မိုးရာသီတွင်ကြာချိန်: \_\_\_\_\_ ထော်လာဂျီ/မော်တော်ဆိုင်ကယ်/ခြေလျှင်/လား/မော်တော်ဆိုင်/အခြား: \_\_\_\_\_ စသည်တို့ဖြင့်သွားလျှင်ကြာမြင့်သည့်အချိန်

(ဆ) ဝယ်ယူရရှိနိုင်သည့်သဘာဝဘေးအန္တရာယ် -  
 ဤကျေးရွာတွင်ရေကြီးခြင်းကဲ့သို့ သဘာဝဘေးအန္တရာယ်ကျရောက်ဖူးခြင်းရှိပါသလား။  
 ရှိပါသည်  ရှိပါသည်  ရှိလျှင်ဖော်ပြပါ \_\_\_\_\_





(၈) ကျေးရွာတွင် ဇွဲစည်းထားသော အဖွဲ့အစည်းများ

လူထုဝဟိုပြုစီမံကိန်းမတိုင်မီ ဤကျေးရွာတွင် ကျေးရွာဖွံ့ဖြိုးရေးအဖွဲ့ကို အစိုးရ(သို့)ရွာသားများကိုယ်တိုင်(သို့) စီမံကိန်းတစ်ခုခုမှ ဇွဲစည်းထားသည့် အဖွဲ့အစည်းများရှိပါသလော။

.....  
.....  
.....

ကျေးရွာခေါင်းဆောင်

အမည် ဦးစုညနုထွန်း  
လက်မှတ် ဦးစုညနု နေ့စွဲ 20-12-2015

လူထုစည်းရုံးရေးမှူး

အမည် ဦးစောနိုင်စို  
လက်မှတ် Shing နေ့စွဲ 20-12-2015



စီမံကိန်းစက်ဝန်းအချိန်ဇယား (ပုံစံ - ၈ - ၂)

လူထုဗဟိုပြုစီမံကိန်းစီမံကိန်းလက်စွဲ

အပိုင်း-၃ ၂၉.၉.၂၀၁၅

ပုံစံ ၈-၂ - စီမံကိန်းစက်ဝန်းအချိန်ဇယား (PC 2)

လယ်ယာနှင့်ချက်-သက်ဆိုင်ရာလူထုစည်းရုံးရေးမှူး/လက်ထောက်နည်းညွှန်နည်းညွှန်အဆင့်တစ်ခုစီ စီမံကိန်းစက်ဝန်းအချိန်ဇယား (PC 2) ကျေးရွာအုပ်စု

အတွက်ဤပုံစံကိုဖြည့်သွင်းရမည်။

စည်းရုံးရေးမှူး/ဝန်ထမ်း အမည်

နေ့စွဲ ၂၇.၁၂.၂၀၁၅

မြည်နယ်/တိုင်း

မြို့နယ်

ကျေးရွာအုပ်စု

လယ်ယာ

ကျေးရွာ

ကျေးရွာအုပ်စု

စက်ဝန်း(၁)

စက်ဝန်း(၂)

စက်ဝန်း(၃)

စက်ဝန်း(၄)

စက်ဝန်း(၅)

စက်ဝန်း(၆)

စက်ဝန်း(၇)

စက်ဝန်း(၈)

စက်ဝန်း(၉)

စက်ဝန်း(၁၀)

စက်ဝန်း(၁၁)

စက်ဝန်း(၁၂)

စက်ဝန်း(၁၃)

စက်ဝန်း(၁၄)

စက်ဝန်း(၁၅)

စက်ဝန်း(၁၆)

စက်ဝန်း(၁၇)

စက်ဝန်း(၁၈)

စက်ဝန်း(၁၉)

စက်ဝန်း(၂၀)

စက်ဝန်း(၂၁)

စက်ဝန်း(၂၂)

စက်ဝန်း(၂၃)

စက်ဝန်း(၂၄)

စက်ဝန်း(၂၅)

စီမံကိန်းဆောင်ရွက်မှုအဆင့်များ	နေ့စွဲ		အချိန်သီးအရေအတွက်	အချိန်သီးအရေအတွက်	အဆင့်အတွက်အရေအတွက်	လူမျိုးစုတက်ရောက်သူရေအတွက် လူမျိုးစုအမည်
	စတင်သည့်နေ့စွဲ	ပြီးဆုံးသည့်နေ့စွဲ				
၁. ကျေးရွာစီမံကိန်း မိတ်ဆက်အစည်းအဝေး	၂၉.၁၂.၂၀၁၅	၂၉.၁၂.၂၀၁၅	၂၅	၅၅	၅၀	၅၀
၂. ကျေးရွာဖွံ့ဖြိုးရေး စီမံချက်ရေးဆွဲခြင်းအစည်းအဝေး	၂၇.၁၂.၂၀၁၅	၂၇.၁၂.၂၀၁၅	၃၆	၆၉	၆၀	၆၀
၃. ကျေးရွာအုပ်စု လုပ်ငန်းဆုံးဖြတ်ချက်ချသည့်အစည်းအဝေး	၃၀.၁၂.၂၀၁၅	၃၀.၁၂.၂၀၁၅	၂၄	၄၄	၅၀	၅၀
၄. မြို့နယ်အဆင့်စီမံကိန်းရေးဆွဲရေးနှင့်အကောင်အထည်ဖော်ရေးကော်မတီ၏ စီမံကိန်းသုံးသပ်မှုအစည်းအဝေး	၂၇.၁၂.၂၀၁၅	၂၇.၁၂.၂၀၁၅	၂၅	၅၅	၅၀	၅၀
၅. မြို့နယ်စီမံကိန်းရေးဆွဲရေးနှင့်အကောင်အထည်ဖော်ရေးကော်မတီ၏ဆုံးဖြတ်မှုကို ရွာသို့ အသိပေးအကြောင်းကြားသည့်အစည်းအဝေး	၂၉.၁၂.၂၀၁၅	၂၉.၁၂.၂၀၁၅	၂၅	၅၅	၅၀	၅၀
၆. စီမံကိန်းလုပ်ငန်းစွဲစီမံချက်ရေးဆွဲခြင်းအစည်းအဝေး	၂၉.၁၂.၂၀၁၅	၂၉.၁၂.၂၀၁၅	၂၅	၅၅	၅၀	၅၀
၆.၁။ စီမံကိန်းလုပ်ငန်း အကောင်အထည်ဖော်ရေးအစီအစဉ် ရေးဆွဲခြင်း	၂၉.၁၂.၂၀၁၅	၂၉.၁၂.၂၀၁၅	၂၅	၅၅	၅၀	၅၀
၆.၂။ ဝယ်ယူရေးအစီအစဉ် ရေးဆွဲခြင်း	၂၉.၁၂.၂၀၁၅	၂၉.၁၂.၂၀၁၅	၂၅	၅၅	၅၀	၅၀



လူထုပတ်ပြုစီမံကိန်းစီမံကိန်းလက်စွဲ  
အပိုင်း-၃ ၂၉.၆.၂၀၁၅

၆. ဥပဒေရေးရာကုန်ကျ လျာထားအပ်အပ် ရေးဆွဲခြင်း	၃၀.၁.၂၀၁၆	၃၀.၁.၂၀၁၆				
၆.၄ ပြင်ဆင်ထိန်းအပ်အပ် ရေးဆွဲခြင်း	၂.၃.၂၀၁၆	၂.၃.၂၀၁၆				
၇. စီမံကိန်းလုပ်ငန်းခွဲ တိုးတက်မှု စောင့်ကြည့် လေ့လာခြင်းအား	မလို	မလို	မလို	မလို	မလို	မလို
၇.၁။ အစည်းအဝေး ပထမအကြိမ်						
၇.၂။ အစည်းအဝေး ဒုတိယအကြိမ်						
၇.၃။ အစည်းအဝေး တတိယအကြိမ်						
၈. စီမံကိန်းလုပ်ငန်းခွဲ အမြဲတစားစစ်ဆေးခြင်း အစည်းအဝေး						
၉. လူထုပတ်ပြုရေးရာအစည်းအဝေး						



ကျေးရွာဖွံ့ဖြိုးရေးဦးစားပေးအစီအစဉ် (ပုံစံ - ၈ - ၃)



ပုံစံ ၈-၃ ကျေးရွာဖွံ့ဖြိုးရေး ဦးစားပေးအစီအစဉ် (Form PC 3)

လမ်းညွှန် ချက်ပါ အဆင့်(၃) ကျေးရွာဖွံ့ဖြိုးရေးအစီအစဉ်အသစ်များ ပေးပေးပါ ကျေးရွာအုပ်စုနှင့် အထောက်အကူပြုကော်မတီသည် လူထုစည်းရုံးရေးအဖွဲ့များအား ဤကျေးရွာဖွံ့ဖြိုးရေးအစီအစဉ်အောက်တွင် ရွေးချယ်ခန့်အပ်ထားသော အခက်အခဲအတားအဆီးများ ဖြေရှင်းပေးပေးရန်အတွက် လူထုစည်းရုံးရေးအဖွဲ့များ ပူးပေါင်းဆောင်ရွက်ရန်နှင့် မသက်ဆိုင်သည့် လုပ်ငန်းများအား ချက်ပေးပြန်မည်။	
လူထုစည်းရုံးရေးအဖွဲ့/ဝန်ထမ်း အမည် - <u>ဒေါ်စောစောစော</u>	
နေ့စွဲ - <u>21.12.2015</u>	စက်ဝန်းအား အမှတ်ခြစ်ပါ (✓) □ စက်ဝန်း(၁) □ စက်ဝန်း(၂) □ စက်ဝန်း(၃) □ စက်ဝန်း(၄)
ပြည်နယ်/တိုင်း-တနင်္သာရီတိုင်း	ငြိန်လယ်-ကျွန်းစု
က. အခက်အခဲအတားအဆီးများအား ရှေးဦးစွာဖြင့် - ယခုလက်ရှိအခြေအနေတွင် ဤကျေးရွာဖွံ့ဖြိုးရေးဦးစားပေးအစီအစဉ် အဝင်အခက်အခဲအတားအဆီးများသည် မည်သည့်အဖွဲ့အစည်း(အမျိုးသား/သမီး အနည်းဆုံးအခက်အခဲ ၅ ခုစီပေါ်ပြပါ) အမျိုးသား အဖွဲ့မှတစ်ပြင်သာ အခက်အခဲအတားအဆီးများ	
အမျိုးသမီး အဖွဲ့မှတစ်ပြင်သာ အခက်အခဲအတားအဆီးများ	
၀၁ ကျစ်လျစ်တားတား ဖွဲ့စည်းခြင်း ချီးကျူးလာသူ ဤ အဖွဲ့အစည်း အဖွဲ့ဝင်များ	၀ မူဝါဒရေးရာ၊ ဝါးထိုးကွက်တားစီ၊ ဤ အဖွဲ့ ဤ အဖွဲ့အစည်း အဖွဲ့ဝင်များ
၂ အထက်ကျေးအစုအဝေးအဖွဲ့အစည်း ဤ အဖွဲ့အစည်း အဖွဲ့ဝင်များ	၂ ဤ အဖွဲ့အစည်း အဖွဲ့ဝင်များ
၃ လမ်းဖွဲ့ဖွဲ့ခြင်း ချီးကျူး ဤ အဖွဲ့အစည်း အဖွဲ့အစည်း	၃ ဤ အဖွဲ့အစည်း အဖွဲ့ဝင်များ
၄ ဤ အဖွဲ့အစည်း အဖွဲ့ဝင်များ	၄ ဤ အဖွဲ့အစည်း အဖွဲ့ဝင်များ
၅ ကျေးရွာအစုအဝေးအဖွဲ့အစည်း ဤ အဖွဲ့အစည်း အဖွဲ့ဝင်များ	၅ ဤ အဖွဲ့အစည်း အဖွဲ့ဝင်များ





၁. မျှော်မှန်းခြင်း- ဤကျေးရွာခွဲခြားတိုးတက်ရေးအတွက်နောင်လာမည့် ( ၅ )နှစ်အားရည်ရွယ်၍ဆောင်ရွက်ရန်အတွက်  
မည်သည့်အရာများသည်အဓိကမျှော်မှန်းမှန်းချက်ဖြစ်သနည်း။

အမျိုးသားအဖွဲ့မှတင်ပြသောမျှော်မှန်းချက်များ	အမျိုးသမီးအဖွဲ့မှတင်ပြသောမျှော်မှန်းချက်များ
၀ ရေညီညာစွာဖြင့် စိတ္တိ. ၈၇. ၁၄၅၈၇၇ ကတော့ရေများ အဆင့် မြင့်လာစေရန်	၀ ဧရာတွင် ၇၀ ပေအိုရင် ကျိုးမာရေ. သိ. ၅၆. ၆၀၈ ရှာလေး. တစ်ရွာဖြစ်လာစေရန်
၂ ကျေးရွာရင်ဆင်အံ့အားများ ပပျောက် ဖြိုးစေရန်. ဘာသာတိုးတက်စေစာ ရွာလေး ဖြစ်လာရန်	၂ မူးယစ်ဆေး ရှိ. ပပျောက်စေရန်
၃ ကျောင်းရုံပွယ်လွယ်ကားလုံး ပညာရေး ရဲ့ ဆုံးခါး တိုင်ကောင် မညာသင်ကြား ခင်. ၇၅၆၈၇၇	၃ စာမျိုး. သမီး. များ. ၇၅၆၈၇၇ တွင်. မြို့. သင်တန်း များ. တက်ရောက်လာ တစ် ဝက်တစ်. မှ ဝင်နေ ရှာဖွေနိုင်ရန်
၄ ရွာတွင် ကျွန်ုပ်တို့လမ်း. စေး. ဖြစ်လာ ၇၇ များ. စားရေး. တဆင့်မြေအောင်	၄ ရွာတွင်. သမီး. တံတား. များ. ပြည်ပဲ တိုးတက် ကောင်း မွန်စေရန်
၅ အခိုးရသော မ များ. ၇၇၆. ကလေး. ယော် များ. ၇ ပညာရေး. ဖြင့်. မား. လာစေရန်	၅ ပညာရေး. စာတွက် အထက်တန်း. ကျောင်း. ၇၅၆ စေရန်





၈. ဤကျေးရွာ၏ လာမည့် ( ၃ ) နှစ်အတွက် ဦးစားပေး ဖွံ့ဖြိုးတိုးတက်မှု လုပ်ငန်း အစီအစဉ်များအားဖော်ပြပါ။  
 ( လူထုဝဟိုပြုမိမိကိန်း ရန်ပုံငွေအတွက် အဆိုပြုသော အစီအစဉ်များကိုဦးစားပေး အဆင့်အလိုက်ဖော်ပြပြီး ကျန် လူထုဝဟိုပြု မိမိကိန်း ရန်ပုံငွေအရင်းအမြစ်နှင့် မပတ်သက်သည့်အစီအစဉ်များလည်းဖော်ပြရန်ဖြစ်သည် )

ကျေးရွာအတွက်ဦးစားပေးဖွံ့ဖြိုးတိုးတက်မှု လုပ်ငန်းစဉ်များ	အဆိုပြုသူ (အမျိုးသားများ/ အမျိုးသမီးများ/ အမျိုးသား+အမျိုးသမီး)	လူထုဝဟိုပြုမိမိကိန်းအတွက်အဆိုပြုသည်(ဦးစားပေးအဆင့် အလိုက်ဖော်ပြပါ)	ခန့်မှန်း ကုန်ကျ ဝရိတ်	အကျိုးစီးပွား
၁ ရေဓာတ်ပိုက် တံတား	၈ + ၆	၁		ဇန်နဝါရီလ ၂၀၁၅ ၈-၄၅၇ ၆-၇၆
၂ မူးယစ်စားဝါး ဖြစ်ပွားမှု ကာကွယ်ရေး အစီအစဉ်	၆			
၃ အထက်တန်း ပညာရေး	၈ + ၆			
၄ အစိုးရ ကျောင်း/ ကျေးရွာ အထက်တန်း ကျောင်း	၈ + ၆			
၅ ရွာတွင်း ယဇ် ဝတ်စုံ	၆	၂		ဇန်နဝါရီလ ၂၀၁၅ ၈-၄၅၇ ၆-၇၆
၆ အသက်ကျောင်း တိုးချဲ့ခြင်း	၈ + ၆	၃		၈-၆၄ ၆-၅၅

ဥက္ကဋ္ဌ၊ ကျေးရွာမိမိကိန်းအထောက်အကူပြုကော်မတီမှအတည်ပြုသည်။

အမည် ဒေါ်ဇော်စိန်

လက်မှတ်



နေ့ရက် ၂၁.၁၂.၂၀၁၅

ကျေးရွာအုပ်စုစီမံကိန်းလုပ်ငန်းခွဲရွေးချယ်ခြင်း (ပုံစံ - ၈ -၄)

ပုံစံ ၈-၄ ကျေးရွာအုပ်စုစီမံကိန်းလုပ်ငန်းခွဲရွေးချယ်ခြင်းပုံစံ

လက်ညှိုးခွက် အကျဉ်းချုပ်ဖော်ပြချက်များနှင့်အညီ အကျဉ်းချုပ်ဖော်ပြချက်များကို အောက်ဖော်ပြပါအတိုင်း ဖြည့်သွင်းရမည်။

အမှတ်အသားအရပ်စီစီစဉ် အမှတ်အသားအရပ်စီစီစဉ် အမှတ်အသားအရပ်စီစီစဉ်

ကျေးရွာအုပ်စုစီမံကိန်းအတွက် အကျဉ်းချုပ်ဖော်ပြချက်များကို အောက်ဖော်ပြပါအတိုင်း ဖြည့်သွင်းရမည်။

ရက်စွဲ ၂၀-၁၂-၂၀၂၄

ပြည်နယ်/တိုင်း-စာရင်းကိုင်စဉ် ဦးစီးဌာန

ကျေးရွာအုပ်စု	အောက်ဖွဲ့စည်းပုံ	အတိုင်းအတာ	ရေအား/အင်အား	ရေအား/အင်အား	ရေအား/အင်အား	ရေအား/အင်အား	ရေအား/အင်အား		စုစုပေါင်း
							ရေအား/အင်အား	ရေအား/အင်အား	
ကျေးရွာအုပ်စု	ရေအား/အင်အား	ရေအား/အင်အား	ရေအား/အင်အား	ရေအား/အင်အား	ရေအား/အင်အား	ရေအား/အင်အား	ရေအား/အင်အား	ရေအား/အင်အား	ရေအား/အင်အား
ကျေးရွာအုပ်စု	ရေအား/အင်အား	ရေအား/အင်အား	ရေအား/အင်အား	ရေအား/အင်အား	ရေအား/အင်အား	ရေအား/အင်အား	ရေအား/အင်အား	ရေအား/အင်အား	ရေအား/အင်အား
ကျေးရွာအုပ်စု	ရေအား/အင်အား	ရေအား/အင်အား	ရေအား/အင်အား	ရေအား/အင်အား	ရေအား/အင်အား	ရေအား/အင်အား	ရေအား/အင်အား	ရေအား/အင်အား	ရေအား/အင်အား
ကျေးရွာအုပ်စု	ရေအား/အင်အား	ရေအား/အင်အား	ရေအား/အင်အား	ရေအား/အင်အား	ရေအား/အင်အား	ရေအား/အင်အား	ရေအား/အင်အား	ရေအား/အင်အား	ရေအား/အင်အား
ကျေးရွာအုပ်စု	ရေအား/အင်အား	ရေအား/အင်အား	ရေအား/အင်အား	ရေအား/အင်အား	ရေအား/အင်အား	ရေအား/အင်အား	ရေအား/အင်အား	ရေအား/အင်အား	ရေအား/အင်အား



လက်ထောက်/ညွှန်ကြားရေးမှူးချုပ် / လက်ထောက်/ညွှန်ကြားရေးမှူးချုပ်  
 ညွှန်ကြားရေးမှူးချုပ်/ညွှန်ကြားရေးမှူးချုပ်/ညွှန်ကြားရေးမှူးချုပ်/ညွှန်ကြားရေးမှူးချုပ်  
 ၄ CF

စက်ဝန်း(၁)	စက်ဝန်း(၂)	စက်ဝန်း(၃)	စက်ဝန်း(၄)
စက်ဝန်း(၁)	စက်ဝန်း(၂)	စက်ဝန်း(၃)	စက်ဝန်း(၄)

စက်ဝန်း(၁)	စက်ဝန်း(၂)	စက်ဝန်း(၃)	စက်ဝန်း(၄)	စက်ဝန်း(၅)			စက်ဝန်း(၆)
				စက်ဝန်း(၅)	စက်ဝန်း(၆)	စက်ဝန်း(၇)	
၂၀၂၄.၁၀.၁၀	၂၀၂၄.၁၀.၁၀	၂၀၂၄.၁၀.၁၀	၂၀၂၄.၁၀.၁၀	၂၀၂၄.၁၀.၁၀	၂၀၂၄.၁၀.၁၀	၂၀၂၄.၁၀.၁၀	၂၀၂၄.၁၀.၁၀
၂၀၂၄.၁၀.၁၀	၂၀၂၄.၁၀.၁၀	၂၀၂၄.၁၀.၁၀	၂၀၂၄.၁၀.၁၀	၂၀၂၄.၁၀.၁၀	၂၀၂၄.၁၀.၁၀	၂၀၂၄.၁၀.၁၀	၂၀၂၄.၁၀.၁၀

၂၀၂၄

၂၀၂၄









Date: \_\_\_\_\_

အများဆုံးအရ လွှဲပို့ပေးခြင်းအကြောင်းကြားချက်။

ဆုံးဖြတ်ချက်

အခမ်းအနားမှ အောက်ဖော်ပြပါအတိုင်း ဆုံးဖြတ်ခဲ့ပါသည်။

အကြံပြု ဆုံးဖြတ်ရေးကြေးရေ : - ဦးလွင်

ဖော်ထုတ်ရေးရေး

ကျေးဇူးတင်ကျေးဇူးတင်စာထုတ် : - ဒေါ်အေးအေး

ဦးလွင်

ကျေးဇူးတင်ရေး : ကို - ဒေါ်အေးအေး

အခမ်းအနားလက်ထမ်းခြင်း

အခမ်းအနားကို ၃၀ (မိုးဝေ) တွင်လက်ထမ်း

ခဲ့ပါသည်။

ဗဟိုဌာန - ဝန်ထမ်း

ဖော်ထုတ်ရေး

APOLLO



အစည်းအဝေးမှတ်တမ်း (ဒု - အကြိမ်)

အစည်းအဝေး (၂) ၂၀၂၀ ခုနှစ်၊ ဇူလိုင်လ (၁၀:၀၀)  
အစည်းအဝေးအတွက် အချိန်ဇယားနှင့် အစည်းအဝေးအတွက်  
အချိန်ဇယားအား အောက်ဖော်ပြပါအတိုင်း ဖြစ်စေရမည်။

အစည်းအဝေးအတွက် အချိန်ဇယား

အစည်းအဝေး - ၄၉

၆ - ၈၄

ပေါင်း - ၁၃၄

အစည်းအဝေးအတွက်

အစည်းအဝေးအတွက် အချိန်ဇယားနှင့် အစည်းအဝေးအတွက်  
အချိန်ဇယားအား အောက်ဖော်ပြပါအတိုင်း ဖြစ်စေရမည်။  
အစည်းအဝေးအတွက် အချိန်ဇယားနှင့် အစည်းအဝေးအတွက်  
အချိန်ဇယားအား အောက်ဖော်ပြပါအတိုင်း ဖြစ်စေရမည်။

အစည်းအဝေးအတွက်

အစည်းအဝေးအတွက် အချိန်ဇယားနှင့် အစည်းအဝေးအတွက်  
အချိန်ဇယားအား အောက်ဖော်ပြပါအတိုင်း ဖြစ်စေရမည်။  
အစည်းအဝေးအတွက် အချိန်ဇယားနှင့် အစည်းအဝေးအတွက်  
အချိန်ဇယားအား အောက်ဖော်ပြပါအတိုင်း ဖြစ်စေရမည်။  
အစည်းအဝေးအတွက် အချိန်ဇယားနှင့် အစည်းအဝေးအတွက်  
အချိန်ဇယားအား အောက်ဖော်ပြပါအတိုင်း ဖြစ်စေရမည်။  
အစည်းအဝေးအတွက် အချိန်ဇယားနှင့် အစည်းအဝေးအတွက်  
အချိန်ဇယားအား အောက်ဖော်ပြပါအတိုင်း ဖြစ်စေရမည်။  
အစည်းအဝေးအတွက် အချိန်ဇယားနှင့် အစည်းအဝေးအတွက်  
အချိန်ဇယားအား အောက်ဖော်ပြပါအတိုင်း ဖြစ်စေရမည်။

Date: \_\_\_\_\_/\_\_\_\_\_/\_\_\_\_\_

ဆုံးဖြတ်ချက်

အစည်းအဝေးမှ ရောက်ရှိပါအတိုင်း ဆုံးဖြတ်ခဲ့ပါသည်။

ဆေးရွာခို/ဆေးကုန် ဆေးကုန်

- ချိမ့်ခြင်း

- ဖေါ်ဖြူခြင်း

ဆေးဝါး/ဆေးကုန်/ဆေးကုန်

- ဖေါ်ဖြူခြင်း

(အချို့က)

- ဖေါ်ဖြူခြင်း

(အချို့က)

- ချိမ့်ခြင်း

ဆေးကုန်/ဆေးကုန်/ဆေးကုန်

- ဖေါ်ဖြူခြင်း

(အချို့က)

- ချိမ့်ခြင်း

(အချို့က)

- ဖေါ်ဖြူခြင်း

ဆေးကုန်/ဆေးကုန်/ဆေးကုန်

- ချိမ့်ခြင်း

(အချို့က)

- ဖေါ်ဖြူခြင်း

(အချို့က)

- ချိမ့်ခြင်း



Date: / /

### ဗိမ္ဗိကိယုတ်ရုံး ဦးစွာ

- ၁) ရေဆီလုံခြုံရေး
- ၂) ဈေးမြို့ရေး အတွက် အထောက်အပံ့ ပစ္စည်း
- ၃) ဆိုလာဗီ
- ၄) လက်ကူးတွင်း (ရေတွင်း)
- ၅) စာတင်ကျောင်း ကိုးညိုပြင်ပြင်ခြင်း
- ၆) ရေဈေးပေး ကျောက်စာတင်အစဉ်ခြင်း
- ၇) အရာမကော်ဒါဝေဝင်
- ၈) နွားပင်းပန်း ကွန်ကရစ်ခင်းခြင်း
- ၉) ဆရာ/အရာမ ရေထမ်း ပျားဖိုလုံ
- ၁၀) အလယ်ကျေးအစဉ် ပစ္စည်း ရေးလုံအပ်
- ၁၁) မှုပစ်ဆေးဝါး၊ လောဇာဇာ

### အစည်းအဝေး စုစည်းခြင်း

အစည်းအဝေးကို ဆရာ (4:00) တွင် စုစည်းခြင်း

စုစည်း

မှတ်တမ်းဖြေရာ  
အိပစ်မို့ရင်း







ပညာရေး					
၁ တစ်သင်ကျောင်းဆောင်သစ်	ကျား+မ				
၂ အလယ်တန်းကျောင်း	ကျား+မ				
အခြား	ဆိုလာမီး	ကျား+မ			
ရေလုပ်ငန်း					
ခရီးသွားလုပ်ငန်း					
ကန်သွယ်မှုလုပ်ငန်း					
ဆက်သွယ်ရေးလုပ်ငန်း					