

ပြည်ထောင်စုသမ္မတမြန်မာနိုင်ငံတော်အစိုးရ
စိုက်ပျိုးရေး၊ မွေးမြူရေးနှင့် ဆည်မြောင်းဝန်ကြီးဌာန
ကျေးလက်ဒေသဖွံ့ဖြိုးတိုးတက်ရေးဦးစီးဌာန

ကျွန်းစုမြို့နယ်



လူထုပဟိုပြုစီမံကိန်း
National Community Driven Development Project
(NCDDP)



ကျေးရွာဖွံ့ဖြိုးရေးအစီအစဉ်
Village Development Plan (VDP)

ဘိုတောင်ကျေးရွာ၊ ကံမော်ကျေးရွာအုပ်စု

မာတိကာ

စဉ်	အကြောင်းအရာ	စာမျက်နှာ
၁	ကျွန်းစုမြို့နယ်မြေပုံ	၁
၂	ကျေးရွာအုပ်စုမြေပုံ	၂
၃	ကျေးရွာအုပ်စုတွင်ပါဝင်သောကျေးရွာများစာရင်း	၃
၄	လူထုပူးပေါင်းပါဝင်သောဆန်းစစ်ခြင်းနှင့်အကဲဖြတ်ခြင်းလုပ်ငန်းစဉ်	၃
၅	ကျေးရွာသမိုင်းကြောင်း	၄
၆	ကျေးရွာသမိုင်းကြောင်းအပေါ် သုံးသပ်ချက်	၄
၇	လူမှုနှင့်အရင်းအမြစ်ပြုမြေပုံ	၅
၈	လူမှုနှင့်အရင်းအမြစ်ပြုမြေပုံအပေါ် သုံးသပ်ချက်	၅
၉	ရာသီခွင်ပြုပြင်ကိစ္စ	၇
၁၀	ရာသီခွင်ပြုပြင်ကိစ္စအပေါ် သုံးသပ်ချက်	၇
၁၁	အဖွဲ့အစည်းချိတ်ဆက်ပြုမြေပုံ	၈
၁၂	အဖွဲ့အစည်းချိတ်ဆက်ပြုမြေပုံအပေါ် သုံးသပ်ချက်	၉
၁၃	ပြဿနာသစ်ပင်များ	၁၀
၁၄	ပြဿနာသစ်ပင်များအပေါ် သုံးသပ်ချက်	၁၁
၁၅	ပင့်ကူအိမ်မြေပုံ	၁၂
၁၆	ပင့်ကူအိမ်မြေပုံအပေါ် သုံးသပ်ချက်	၁၂
၁၇	ထိခိုက်လွယ်အုပ်စုကိုသုံးသပ်ခြင်းဇယား	၁၃
၁၈	ထိခိုက်လွယ်အုပ်စုကိုသုံးသပ်ခြင်းဇယားအပေါ် သုံးသပ်ချက်	၁၄
၁၉	မှတ်တမ်းခါတ်ပုံများ	၁၅
၂၀	ကော်မတီဝင်များစာရင်း	၁၇
၂၁	ကျေးရွာအခြေခံအချက်အလက်များ (ပုံစံ - ၈ - ၁)	၁၈
၂၂	စီမံကိန်းစက်ဝန်းအချိန်ဇယား (ပုံစံ-၂)	၂၁
၂၃	ကျေးရွာဖွံ့ဖြိုးရေးဦးစားပေးအစီအစဉ် (ပုံစံ-၃)	၂၃
၂၄	ကျေးရွာအုပ်စုစီမံကိန်းလုပ်ငန်းခွဲရွေးချယ်ခြင်း (ပုံစံ-၄)	၂၆
၂၅	အစည်းအဝေးမှတ်တမ်းများ	၂၉
၂၆	ကဏ္ဍအလိုက်ဖွံ့ဖြိုးရေးဦးစားပေးလုပ်ငန်းများ	၃၄

ကျွန်းစုမြို့နယ်အခြေပြမြေပုံ

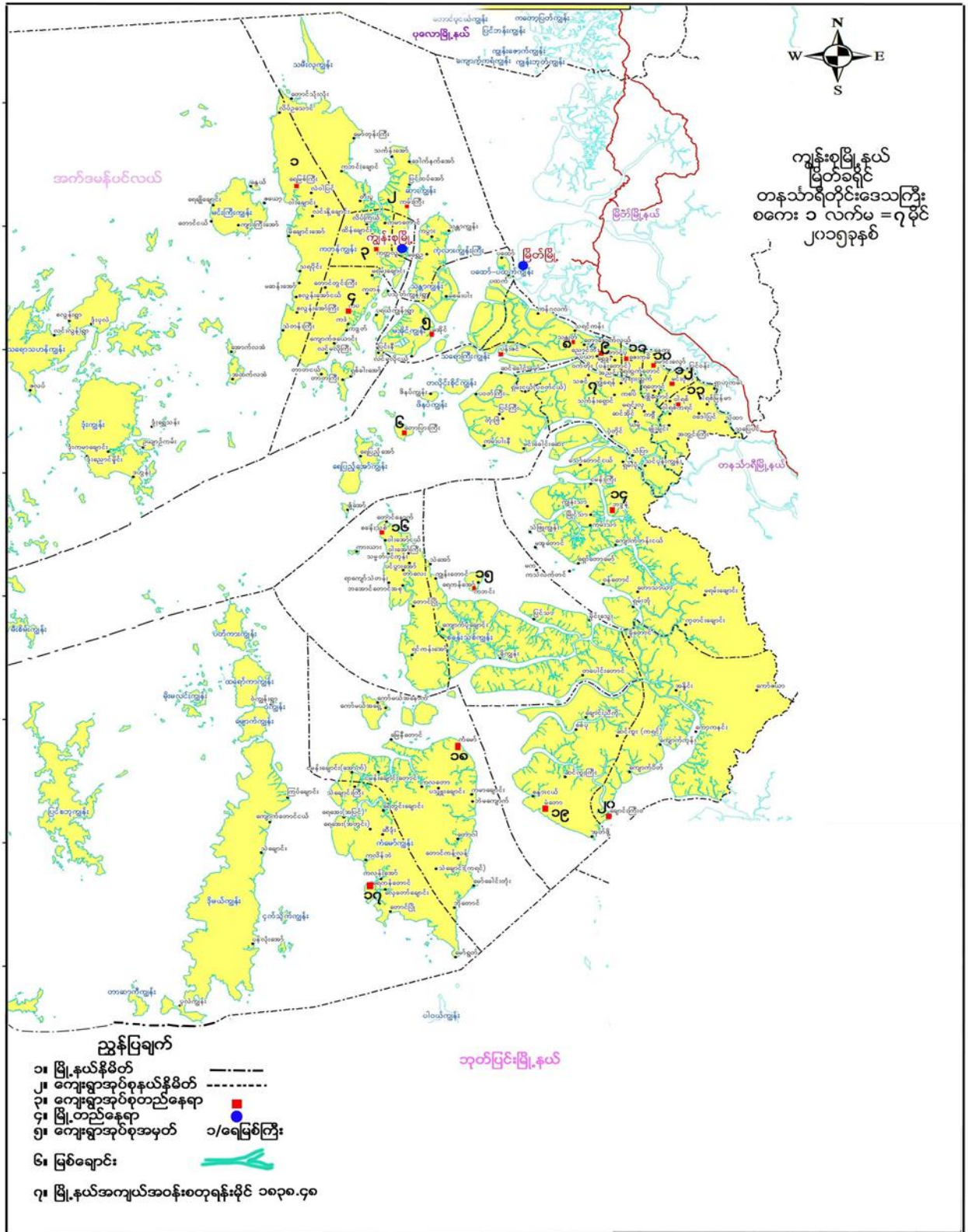

ကျေးရွာအုပ်စုမြေပုံ

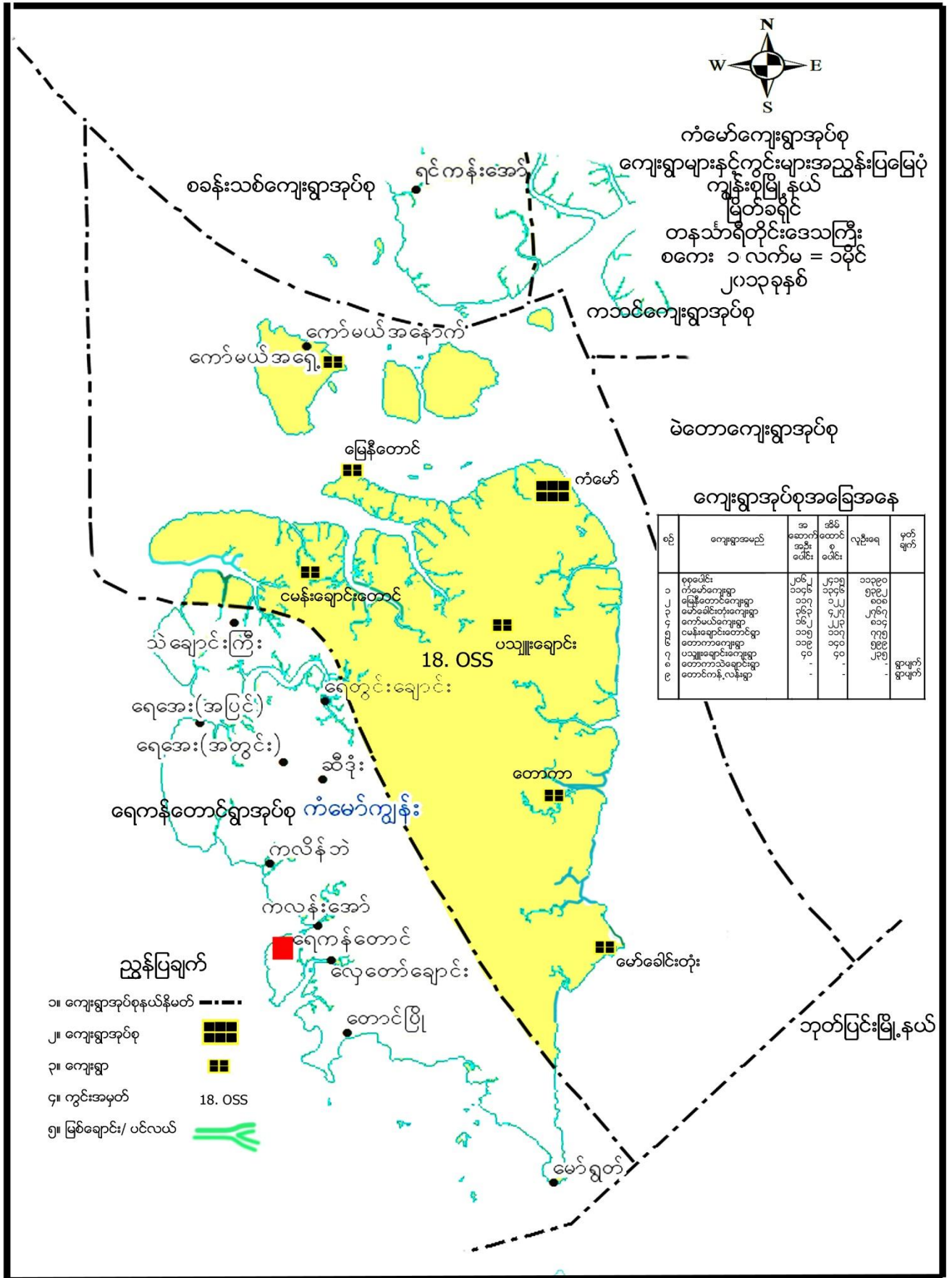

ကျေးရွာအုပ်စုအတွင်းပါဝင်သောကျေးရွာများ

- ၁- ကံမော်ကျေးရွာ
- ၂- ကော်မယ်ရှေ့ကျေးရွာ
- ၃- ကော်မယ်နောက်ကျေးရွာ
- ၄- မြေနီတောင်ကျေးရွာ
- ၅- ငမန်းချောင်းတောင်ကျေးရွာ
- ၆- ဘိုတောင်ကျေးရွာ
- ၇- ပသျှူးချောင်းကျေးရွာ
- ၈- မော်ခေါင်းတုံးကျေးရွာ
- ၉- တောကာကျေးရွာ

လူထုပူးပေါင်းပါဝင်သောလူမှုဆန်းစစ်ခြင်းနှင့်အကဲဖြတ်ခြင်းလုပ်ငန်းစဉ် (PSA/PRA) အကျဉ်းချုပ်

စဉ်	အသုံးပြုခဲ့သော PRA Tool များ
၁	ကျေးရွာသမိုင်းကြောင်း
၂	လူမှုနှင့်အရင်းအမြစ်ပြမြေပုံ
၃	ရာသီခွင်ပြပြကွဲဒီဇိုင်း
၄	အဖွဲ့အစည်းချိတ်ဆက်မှုပြမြေပုံ
၅	ပြဿနာသစ်ပင်
၆	ပင့်ကူအိမ်မြေပုံ
၇	ထိခိုက်လွယ်အုပ်စုကိုသုံးသပ်ခြင်းဇယား

ကျေးရွာသမိုင်းကြောင်း

ခုနှစ်	အကြောင်းအရာ	အကျိုးခံစားခွင့်ရှိသူ	အကျိုးရလဒ်
အုပ်စု - ကံမော် ကျေးရွာ - ဘိုတောင် နေ့စွဲ - 17.12.15	ကျေးရွာ သမိုင်းကြောင်း	ဦးဆောင်ဆွေးနွေးသူ - ဦးစန်းအောင် ပါဝင်ဆွေးနွေးသူ - ကျား - ၁၃ / မ - ၆	
1982	အက်ဒရစ် ဦးစံသိန်း မှ ဘုရားကျောင်းစတင်ပေးသည်။ ဘိုတောင်ရွာသည် ဘာသာရေး ကိုအခြေခံပြီး ဖြစ်ပေါ်လာသည်။ ကက်သရစ် ဘာသာတွင် မိဂျင် ၉ အုပ်စု ဖြစ်သည်။ အိုးတဗိုက မှ ကက်သရစ် ကိုးကွယ်သည့် ရွာများသည် ဘာသာရေး ဗွဲ့ဝင် ကျင်းပသည့် ကုသိအချိန်များတွင် ဘိုတောင်ရွာ သို့ လာရောက် ဖြစ်သည်။	ဦးဖြူစိုင်း 1 ဦး၊ ဖြူစွမ်း	
1985	ကက်သရစ် ဦးစံသိန်း မှ ပရဟိတ ပညာရေးသင်ကျောင်း တွင် စတင်ထောင်ခဲ့သည်။	ကျောင်းသား (100) ခန့်	မူလတန်း ပညာ
1994	မူလတန်းကျောင်း ဖွင့်	ကျောင်းသား (100) ခန့်	မူလတန်း ပညာ
1997	စစ်ဘေး ဖြစ်ပွားမှု ကြောင့် KNU , ကွန်မြူနစ် , ကျောင်းသားများ ဝင်ရောက်လာ။	တစ်ရွာလုံး	တစ်ရွာလုံး ဖြစ်ပွားမှု ရှောင်ရသည်
2006	ဆူနာမီ မှ များသော ဝင်ရောက်သည်။		
2014-15	သို့မဟုတ် ပင်များ ပန်းပွင့်ပြီး ခြောက်သွားသည်။ ကွယ်ပစ်တစ်ချို့ သေသည်။ ကွယ် သား၊ အဖွဲ့က နည်းသည်။	၇၀ %	
2013-14	၂၀၁၃ မှ အသစ်ကျောင်း အဖိုး ၄၆ တိုင်များ ဖြစ်ပွားခဲ့သည်။	ကျောင်းသား ၄၆ ဆရာမ များ	

ကျေးရွာသမိုင်းကြောင်းအပေါ် သုံးသပ်ချက်

- နေ့စွဲ - 17.12.2015
- စတင်ချိန် - ညနေ ၄:၀၀
- ပြီးဆုံးချိန် - ညနေ ၅:၄၀

တနင်္သာရီတိုင်းဒေသကြီး၊ ကျွန်းစုမြို့နယ်၊ ကံမော်ကျေးရွာအုပ်စု၊ ဘိုတောင်ကျေးရွာ ဦးစန်းအောင်အိမ်တွင် (၁၇.၁၂.၂၀၁၅) ရက်နေ့ညနေပိုင်း (၄:၀၀) ခန့်တွင် ကျေးရွာသမိုင်းကြောင်းကို စတင်ဆွေးနွေးခဲ့ပါသည်။ ဘိုတောင်ကျေးရွာကို လွန်ခဲ့သောနှစ်ပေါင်း (၅၀)ခန့်က ဂျိုးတောင်ဘက်မှပြောင်းလာသည့်မိသားစု(၂)စုမှ စတင်တည်ခဲ့သည်။ 1982ခုနှစ်တွင် အက်ဒရစ်ဦးစံသိန်းမှ ဘုရားကျောင်းစတင်ပေးခဲ့သည်။ ဘိုတောင်ရွာသည် ဘာသာရေးကိုအခြေခံပြီး ဖြစ်ပေါ်လာသည်။ ကက်သရစ်ဘာသာတွင် စီရင်စုအုပ်စုဖြစ်သည်။ အနီးတဝိုက်မှကက်သရစ်ကိုးကွယ်သည့်ရွာများသည် ဘာသာရေးပွဲတော်ကျင်းပသည့်အချိန်များတွင် ဘိုတောင်ရွာသို့ လာရောက်ကြသည်။ 1985 ခုနှစ်တွင်အက်ဒရစ်ဦးစံသိန်းမှ ပရဟိတပညာရေး သင်ကျောင်းဘော်ဒါဆောင် စတင်တည်ထောင်ခဲ့သည်။ 1994 ခုနှစ်တွင်မူလတန်းကျောင်းရရှိပြီး၊ 1997 ခုနှစ်တွင်စစ်ဘေးကြုံတွေ့ရကာ KNU ကွန်မြူနစ်ကျောင်းသားများ ဝင်ရောက်လာသည်။ 2006 ခုနှစ်တွင် ဆူနာမီအဖျားခတ်ဝင်ရောက်ခဲ့သည်။ (2014-15)

ခုနှစ်အတွင်းတွင် သီဟိုဠ်ပင်များပန်းပွင့်ပြီးခြောက်သွားသည်။ ကွမ်းပင်တစ်ခါသေသည်။ ကွမ်းသီးအထွက်နည်းသည်။ (2013-14) ခုနှစ်တွင်CDD မှစာသင်ကျောင်းအမိုးနှင့်တိုင်များ ပြုပြင်ပေးခဲ့သည်။ ဤစီမံကိန်းကို ရပ်ရွာလူထုမှဦးဆောင်ပြီးလုပ်ဆောင်ခဲ့သည်။

ဦးဆောင်ဆွေးနွေးသူ - ဦးစန်းအောင်

ပါဝင်ဆွေးနွေးသူ- ကျား-၁၃ / မ-၆

လူမှုနှင့်အရင်းအမြစ်ပြမြေပုံ



လူမှုနှင့်အရင်းအမြစ်ပြမြေပုံအပေါ်သုံးသပ်ချက်

နေ့စွဲ -17.12.2015

နေရာ -ဒေါ်ဝါနက်အိမ်

တနင်္သာရီတိုင်းဒေသကြီး၊ ကျွန်းစုမြို့နယ်၊ ကံမော်ကျေးရွာအုပ်စု၊ ဘိုတောင်ကျေးရွာသည် ပင်လယ်အတွင်းရှိ ကျွန်းအဖျားလေးတွင်ရှိပြီး တောင်ယာစိုက်ပျိုးရေးကို အဓိကလုပ်ကိုင်ကြသည်။ ဘိုတောင်ကျေးရွာတွင် အိမ်ခြေ (၃၈) အိမ်နှင့်အိမ်ထောင်စု (၃၈) စုရှိပြီးလူဦးရေမှာ အမျိုးသား (၁၁၅) ဦး၊အမျိုးသမီး



(၁၈၅) ဦးစုစုပေါင်း (၃၄၀) ဦးရှိသည်။ ဘုံတောင်ကျေးရွာသည် နေထိုင်မှုရေယာကျယ်ပြန့်သောကျေးရွာဖြစ်ပြီး တောင်ယာနှင့်ဥယျာဉ်ခြံ လုပ်ကိုင်လျက်ရှိကာ ခရစ်ယာန်ဘာသာ ကိုးကွယ်သောကရင်ရွာလေးဖြစ်သည်။

ဘုံတောင်ကျေးရွာတွင် ဆက်သွယ်ထားသောလမ်းများမှာ မြေသားလမ်းနှင့်ရေလမ်းဖြစ်သောကြောင့် မိုးရာသီတွင် သွားလာရေးခက်ခဲခြင်းကြုံတွေ့ရပါသည်။ လမ်းဘေးဝဲယာတွင်တောတောင်လယ်ကွင်းများရှိပြီး မြစ်ချောင်းကမ်းနံဘေးတွင်လည်း ဓနိပင်များဖြင့် စိမ်းလန်းစိုပြေစွာတည်ရှိပါသည်။ ရွာ၏တောင်ဖက်တွင် ဥယျာဉ်များနှင့် တောင်တန်းများရှိပြီး စိမ့်စမ်းရေထွက်ရှိသော နေရာများရှိသည်။ ဘုံတောင်ကျေးရွာသူ/သားများသည် စိုက်ပျိုးရေးနှင့် တောင်ယာ၊ ဥယျာဉ်၊ ဓနိအပြင်တောတောင်ကြီးများကို အမှီပြု၍ တောပစ်၊ အမဲလိုက်၊ ကမ်းဖော်စေ့ကောက်၊ ကြိမ်သီးခုတ်လုပ်ငန်းလုပ်ကိုင်ခြင်းများဖြင့် အသက်မွေးကြသည်။ ထို့ပြင်ဈေးဆိုင်နှင့် စပါးစက်များလည်းရှိသည်။ ကူးသန်းရောင်းဝယ်သည့်နေရာမှာ ရန်ကုန်နှင့်မြိတ်မြို့များသို့ ကူးသန်းရောင်းဝယ်ခြင်းများကို အဓိကလုပ်ကိုင်ကြသည်။

ဘုံတောင်ကျေးရွာတွင် ဆေးပေးခန်းမရှိသဖြင့် ကျန်းမာရေးနှင့်ပတ်သက်၍ လက်လှမ်းမမှီဖြစ်ခြင်း ငွေကြေးရှိသူများသာတစ်ခြားရွာ၊မြို့များသို့ တက်၍ ဆေးကုသမှုခံယူရခြင်း၊ ငွေကြေးမတတ်နိုင်သည့် မိသားစုဝင်များသည် အသက်အန္တရာယ်ကြုံတွေ့ရပါသည်။ ကျေးရွာဖွံ့ရေးနှင့် လူမှုရေးလုပ်ကိုင်ကြသောအခါ ကျေးရွာလူထုပူးပေါင်းလုပ်ဆောင်ကြပါသည်။ အစည်းဝေးခေါ်ယူရာတွင်လည်း (၁၀) စုအလိုက် ပူးပေါင်းပါဝင်တက်ရောက်ကြပါသည်။ ကျန်းမာရေးနှင့်ပတ်သက်၍ သတင်းအချက်အလက်များကို (TV) မှတစ်ဆင့် မှတ်သားကြရပါသည်။

ဘုံတောင်ကျေးရွာတွင် စာသင်ကျောင်းရှိသော်လည်း ကျောင်းသား/သူများ တစ်နှစ်ထက်တစ်နှစ် ပိုမိုများပြားလာသောကြောင့် စာသင်ကျောင်းဆောင် မလုံလောက်ခြင်းနှင့် စာသင်ကျောင်းမှာ (အ.မ.က) ကျောင်းအဖြစ် သာရှိသောကြောင့် ပညာရေးကို ဆုံးခန်းတိုင်အောင် မသင်ရခြင်း၊ ပညာတတ်မြောက်မှု နည်းပါးခြင်းများ ကြုံတွေ့နေရပါသည်။

အနစ်ချုပ်

ဘုံတောင်ကျေးရွာတွင် လမ်းပန်းဆက်သွယ်ရေး မကောင်းသဖြင့် သွားလာရေးခက်ခဲခြင်း မိုးရာသီတွင် ကျောင်းသား/သူများ ကျောင်းတက်ရခက်ခဲခြင်း၊ ကျောင်းသား/သူဦးရေများ ပြားခြင်းကြောင့် စာသင်ခန်းများ မလုံလောက်ခြင်း၊ စီးပွားရေးအဆင်မပြေသဖြင့် မြိတ်မြို့၊ ကံမော်သို့ တက်ရောက်ကြရသဖြင့် အဆင်မပြေခြင်း၊ ထို့ကြောင့် ပညာတတ်မြောက်မှုနည်းပါးခြင်း၊ အသိပညာဗဟုသုတနည်းပါးခြင်း တို့ကြုံတွေ့ရပါသည်။ ဆေးပေးခန်းမရှိသဖြင့် ငွေကြေးမတတ်နိုင် သောသူများဆေးကုသမှုခံယူရန် ခက်ခဲခြင်းကြောင့် အသက်အန္တရာယ် ထိခိုက်မှု ရှိပါသည်။

- ပါဝင်ဆွေးနွေးသူ - ကျား-13၊မ-6
- ဦးဆောင်ဆွေးနွေးသူ - ဦးရဲထက်အောင်
- စတင်ချိန် - 3:11 မိနစ်ညနေ

ရာသီခွင်ပြပြကွဲဒိန်

ကျေးရွာ - ဘိုတောင် အုပ်စု - ကံမော် နေ့စွဲ - 18.12.15	ရာသီခွင်ပြပြကွဲဒိန်												
လများ	ဧပြီ	မေ	ဇွန်	ဇူလိုင်	အဂ္ဂိတ်	စက်တင်ဘာ	အောက်တိုဘာ	နိုဝင်ဘာ	ဒီဇင်ဘာ	ဇန်နဝါရီ	ဖေဖော်ဝါရီ	မတ်	
ရာသီဥတု													
စပါး / တောင်ယာ													
အုတ်													
သီပေါင် (သယံဇာတ)													
အုန်း / ဂျာဘာ / ကပ်စက်													
စိမ်းပွား													
မယ်တော်မာရီယာကောင်းကင်တက်ပွဲ													
ခရစ်စမတ်ပွဲ													
ကရင်နှစ်သစ်ကူး													
ခရစ် (ကမ္ဘာ) နှစ်သစ်ကူး													
ပါးစကားပွဲ													
ရဟန္တာပေါင်းပွဲ													
သင်္ချိုင်းပွဲ													
ဝင်ငွေ													
အုတ်ငွေ													
ကျွန်းမာရေး													

ရာသီခွင်ပြပြကွဲဒိန်အပေါ် သုံးသပ်ချက်

- နေ့စွဲ - 18.12.2015
- စတင်ချိန် - နေ့လည် ၁:၀၀
- ပြီးဆုံးချိန် - နေ့လည် ၂:၂၅
- နေရာ - ဦးစန်းအောင်အိမ်

တနင်္သာရီတိုင်းဒေသကြီး၊ ကျွန်းစုမြို့နယ်၊ ကံမော်ကျေးရွာအုပ်စု၊ ဘိုတောင်ကျေးရွာ ဦးစန်းအောင်အိမ်တွင် (၁၈.၁၂.၂၀၁၅) နေ့လည်ပိုင်း (၁:၀၀) တွင်ရာသီခွင်ပြဇယား၏ သုံးသပ်ချက်များကို စတင်ဆွေးနွေးခဲ့ပါသည်။ ဆွေးနွေးပွဲတွင် ကျေးရွာ၏ ရာသီဥတုအခြေအနေ၊ စပါးတောင်ယာ၊ ကွမ်း၊ သီဟိုဠ်၊ ရာဘာ၊ ကမ်းဇော်၊ မိဘပွဲမယ်တော်မာရီယာကောင်းကင်တက်ပွဲ၊ ခရစ်စမတ်ပွဲ၊ ကရင်နှစ်သစ်ကူး၊ ခရစ်(ကမ္ဘာ) နှစ်သစ်ကူး၊ ပါးစကားပွဲ၊ ရဟန္တာပေါင်းပွဲ၊ သင်္ချိုင်းပွဲ၊ ဝင်ငွေထွက်ငွေ၊ ကျန်းမာရေးများအပေါ်အဓိကထားပြီး ဆွေးနွေးခဲ့ကြသည်။ ဘိုတောင်ကျေးရွာတွင် ကဆုန်လမှသီတင်းကျွတ်လအထိ မိုးရွာသွန်းလေ့ရှိပြီး မိုးများသောဒေသတွင် တည်ရှိပြီးတန်ဆောင်မုန်းလမှ တန်းခူးလအထိ ရာသီဥတုသာယာမှုရှိပါသည်။ ဘိုတောင်ကျေးရွာတွင် ဝါခေါင်၊ တန်ဆောင်မုန်း၊ နတ်တော်၊ ပြာသို၊ တပေါင်းလများတွင် ခရစ်ယာန်ပွဲတော်များရှိသည်။ ကျန်းမာရေးအခြေအနေအရ ဝါဆို၊ ဝါခေါင်တွင် တုပ်ကွေး၊ ဝမ်းပျက်ဝမ်းလျောဖြစ်ပြီး နတ်တော်၊ ပြာသိုလများတွင် နှာဆေးချောင်းဆိုး ဖြစ်ပေါ်လေ့ရှိသည်။ အလုပ်အကိုင်များအနေဖြင့် ရာသီအလိုက်တောင်ယာ၊ ဥယျာဉ်၊ တာခေါင်းပေါင်းနှုတ်၊

ကျပန်းအလုပ်အကိုင်များဖြင့် အသက်မွေးလေ့ရှိသည်။ တနစ်လုံးအတိုင်းအတာအရ လက်လုပ်လက်စားများဖြင့် ဝင်ငွေထွက်ငွေမျှတလေ့မရှိပါ။ လူထုဗဟိုပြုစီမံကိန်းမှ 2013 ခုနှစ်စက်ဝန်းတွင် ကျေးရွာလူထုကိုယ်တိုင် စီမံကိန်းရံပုံငွေဖြင့် အကောင်အထည်ဖော်ဆောင်ရွက်နေသော စာသင်ကျောင်းပြုပြင်ခြင်း စီမံကိန်းပြီးစီးသည့်နောက်ပိုင်း ကျေးရွာအခက်အခဲကို ဖြေရှင်းနိုင်ခဲ့သည်။ သစ်သီးဝလံများအနေဖြင့် တန်ခူးလတွင် အုန်းသီး၊ ကဆုန်လနှင့်နယုန်လလည်တွင် အုန်းသီး၊ နယုန်၊ဝါဆို၊ဝါခေါင်လများတွင် စပါးစိုက်ပျိုး၍ တန်ဆောင်မုန်း၊ နတ်တော်၊ ပြာသို၊ တပို့တွဲ၊ တပေါင်းလများတွင် တောင်ယာလုပ်ကိုင် စားသောက်ကြသည်။ အလုပ်အကိုင်ရှားပါးခြင်းကြောင့် စီးပွားရေးအဆင်မပြေခြင်း၊ စားဝတ်နေရေးခက်ခဲခြင်း၊ ဆင်းရဲသားပေါများခြင်း၊ ကျပန်းအလုပ်သမားများနှင့် တောင်ယာ၊ စပါးလုပ်ကိုင်စားသောက်သူပေါများခြင်းကြောင့် ဝင်ငွေထွက်ငွေမမျှတပေ။ ရွာတွင် ပိုက်ဆံများများရသော အလုပ်အကိုင်မရှိ၍ တောတောင်ထဲတွင် ရရာအလုပ်လုပ်ပြီး လုပ်ကိုင်အသက်မွေးဝမ်းကြောင်း ပြုနေရသော ရွာလေးတစ်ရွာဖြစ်သည်။

ဦးဆောင်ဆွေးနွေးသူ - ဦးဆန်းအောင်

ပါဝင်ဆွေးနွေးသူ - ကျား-၁၂၊မ- ၁၂

အဖွဲ့အစည်းချိတ်ဆက်မှုပြမြေပုံ

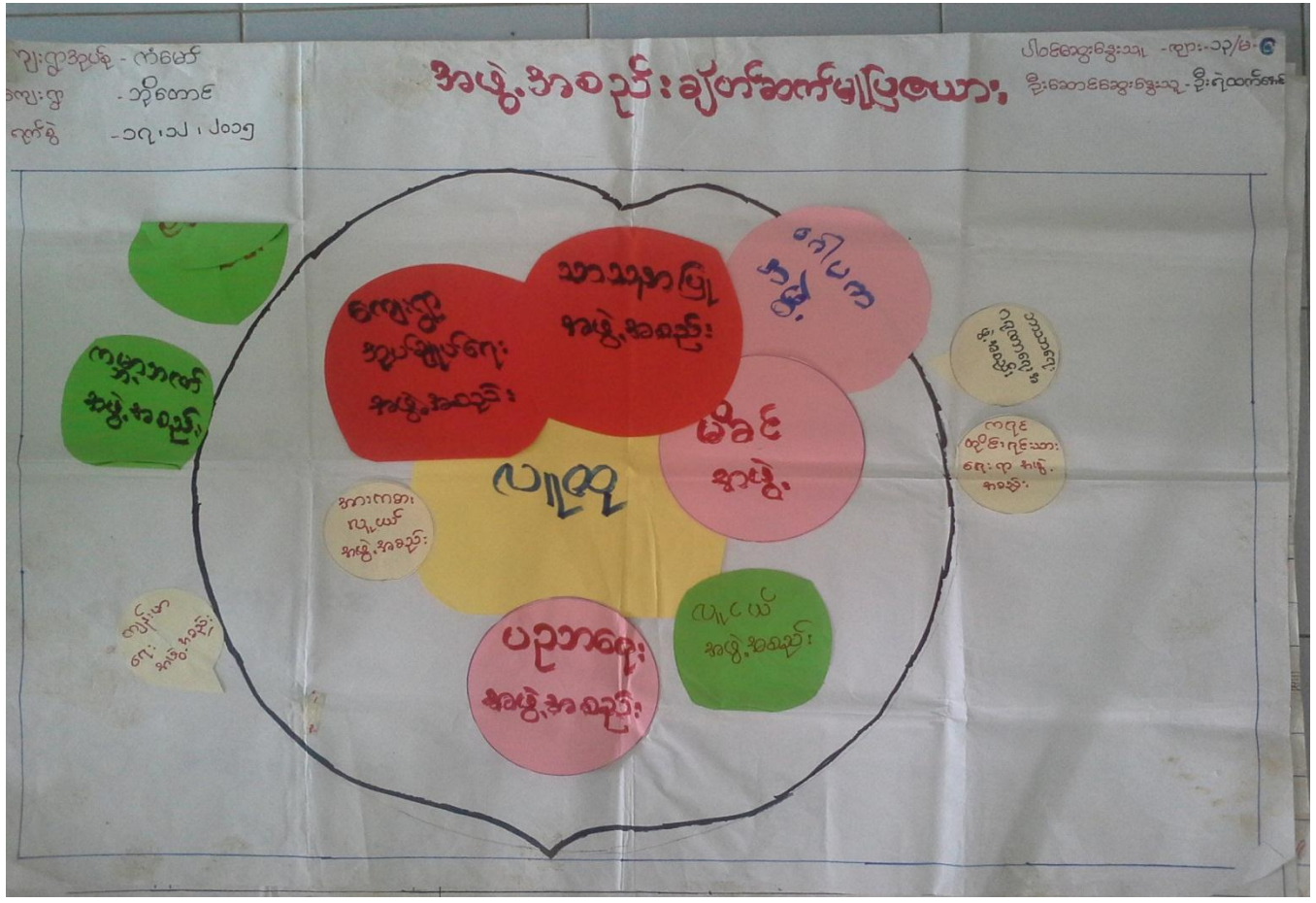

အဖွဲ့အစည်းချိတ်ဆက်ပြုပြင်အပေါ်သုံးသပ်ချက်

- နေ့စွဲ - 17.12.2015
- စတင်ချိန် - နေ့လည် ၂:၂၀
- ပြီးဆုံးချိန် - ညနေ ၄:၅၀
- နေရာ - ရာအိမ်မှူးဦးကြည်လွင်၏အိမ်

တနင်္သာရီတိုင်းဒေသကြီး၊ ကျွန်းစုမြို့နယ်၊ ကံမော်ကျေးရွာအုပ်စု၊ ဘိုတောင်ကျေးရွာရာ အိမ်မှူးဦးကြည်လွင်၏အိမ်တွင် (၁၇.၁၂.၂၀၁၅) နေ့ခင်းပိုင်း (၂:၂၀)အချိန်တွင် အဖွဲ့အစည်းချိတ်ဆက်မှုပြုလောင်းကို ပထမအကြိမ်အစည်းအဝေးအတွင်းတွင် စတင်ဆွေးနွေးခဲ့ပါသည်။ ကျေးရွာအတွင်းတွင် ဖွဲ့စည်းထားသော အဖွဲ့အစည်းများ၏ ချိတ်ဆက်လုပ်ဆောင်မှု၊ ကျေးရွာပြင်ပမှအဖွဲ့အစည်းများနှင့် ချိတ်ဆက်လုပ်ဆောင်မှုများကို သိရှိစေရန် အဓိကထားဆွေးနွေးခဲ့ပါသည်။ ဆွေးနွေးပွဲမှကျေးရွာအတွင်းရှိ အဖွဲ့အစည်းများမှာကျေးရွာလူထုအဖွဲ့၊ ကျေးရွာအုပ်ချုပ်ရေးမှူးအဖွဲ့၊ သာသနာပြုအဖွဲ့၊ ဂေါပကအဖွဲ့၊ မိခင်နှင့်ကလေးအဖွဲ့၊ လူငယ်အဖွဲ့၊ ပညာရေးအဖွဲ့အစည်း၊ အားကစားလူငယ်အဖွဲ့၊ စသည်ဖြင့် အဖွဲ့အစည်းများစွာရှိပြီး ကျေးရွာဖွံ့ဖြိုးရေးအတွက် စည်းလုံးစွာဖြင့် လုပ်ကိုင်လေ့ရှိပါသည်။ ပြင်ပအဖွဲ့အစည်းများအနေဖြင့် အထွေထွေအုပ်ချုပ်ရေး၊ ကမ္ဘာ့ဘဏ်အဖွဲ့၊ ဘာသာရေးဂရုဏာအဖွဲ့အစည်း၊ ကရင်တိုင်းရင်းသားရေးရာအဖွဲ့အစည်း၊ ကျန်းမာရေးအဖွဲ့အစည်းများနှင့် လည်းချိတ်ဆက်လုပ်ကိုင်လေ့ရှိပါသည်။

အနှစ်ချုပ်

ဘိုတောင်ကျေးရွာ အဖွဲ့အစည်းချိတ်ဆက်မှုပြုလောင်းအား ကြည့်ခြင်းအားဖြင့် ကျေးရွာအတွင်းတွင် ပါတီစွဲမရှိဘဲ စည်းလုံးညီညွတ်စွာ လက်တွဲလုပ်ကိုင်လေ့ရှိသည်ကို လေ့လာတွေ့ရှိရပါသည်။

ဦးဆောင်ဆွေးနွေးသူ - ဦးရဲထက်အောင်

ပါဝင်ဆွေးနွေးသူ - ကျား-၁၃ / မ-၆



ပြဿနာသစ်ပင်အပေါ်သုံးသပ်ချက်

နေ့စွဲ. 17.12.2015

တနင်္သာရီတိုင်းဒေသကြီး၊ ကျွန်းစုမြို့နယ်၊ ကံမော်ကျေးရွာအုပ်စု၊ ဘိုတောင်ကျေးရွာ၏ အခက်အခဲများကို ဖော်ထုတ်သိရှိနိုင်ရန်နှင့် ရည်မှန်းချက်ကို ဖော်ထုတ်နိုင်ရန် ပြဿနာသစ်ပင်ကို အသုံးပြုခဲ့သည်။ ပြဿနာသစ်ပင်များကို စည်းရုံးရေးမှူး(၂၂ဦး၊ လက်ထောက်နည်းပညာမှူးများနှင့် ကျေးရွာအတွင်းပိုင်းရှိအပိုင်များအားလုံးကို အရောက်သွားပြီး ကျေးရွာလူထုကိုယ်တိုင် ပူးပေါင်းပါဝင် ဆန်းစစ်မှုကို ပြုလုပ်ခဲ့ပါသည်။ ပြဿနာသစ်ပင်တွင် စားဝတ်နေရေးအဆင်မပြေခြင်း စသည်အားဖြင့် သုံးသပ်လေ့လာ တွေ့ရှိရပါသည်။ ဆွေးနွေးရာတွင် စီးပွားရေးအဆင်မပြေမှု၊ အလုပ်အကိုင်ရှာပါးမှု၊ အစစအရာရာအခက်အခဲများ ကြုံတွေ့ရသောအချက်ကို အဓိထားဆွေးနွေးခဲ့သည်။ ပညာရေးဘက်မှာလည်း အားနည်ခဲ့ခြင်းကြောင့် စားဝတ်နေရေးအဆင်မပြေသဖြင့် သားသမီးများကို မိဘများက ပညာရေးဘက်အားမပေးဘဲ အလုပ်လုပ်သည့်ဘက်ကိုသာ အားပေးခဲ့သဖြင့် ပညာရေးမှာအားနည်းလာခြင်း ဖြစ်သည်။ ကျေးရွာတွင် သွားလာရေးခက်ခဲသောကြောင့် စားဝတ်နေရေး၊ စီးပွားရေးအဆင်မပြေဖြစ်သဖြင့် ဘိုတောင်ကျေးရွာ၏ အဓိကလမ်းပန်းဆက်သွယ်ရေးဖြစ်သည့် ကွန်ကရစ်ချောင်ကူးတံတား တည်ဆောက်ခြင်း၊ ပညာရေးကို ကောင်းမွန်တိုးတက်အောင် ကျောင်းဆောင်သစ် တည်ဆောက်ခြင်း၊ ကျေးရွာတွင်းလမ်း၊ ကျန်းမာရေးဆေးပေးခန်းများကို အဓိကထားဆွေးနွေးခဲ့ကြသည်။

အနှစ်ချုပ်

ပြဿနာသစ်ပင် ဆွေးနွေးမှုများကို လေ့လာခြင်းအားဖြင့် သွားလာရေးခက်ခဲသဖြင့် စီးပွားရေးအဆင်မပြေ ဝင်ငွေရအလုပ်အကိုင်မရှိသောကြောင့် စားဝတ်နေရေးတွင် အခက်အခဲများဖြစ်ကြောင်း တွေ့ရှိရသည်။

ဦးဆောင်ဆွေးနွေးသူ - နော်ဂဲထူး

ပါဝင်ဆွေးနွေးသူ - ကျား-၁၃ / မ - ၆

ပင့်ကူအိမ်မြေပုံ

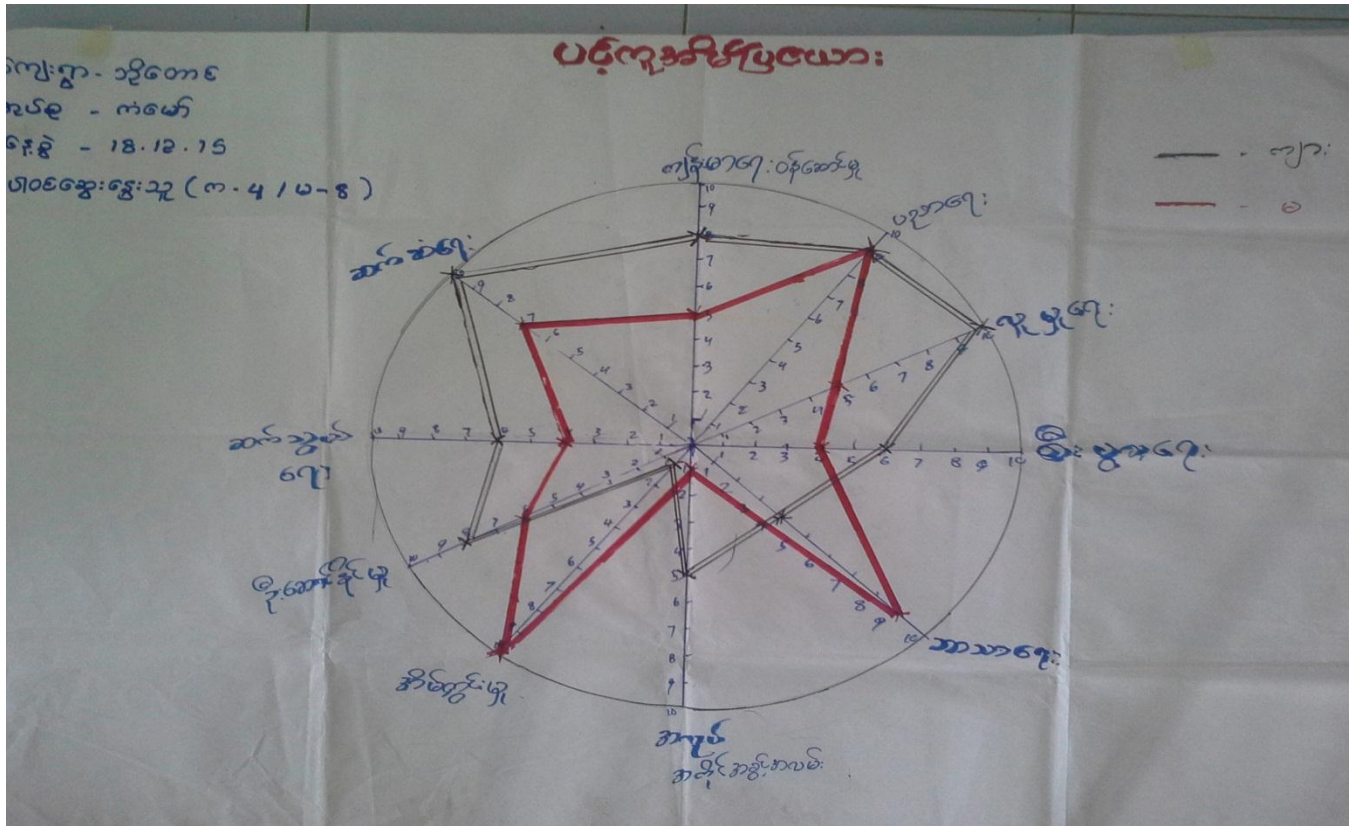

ပင့်ကူအိမ်မြေပုံအပေါ်သုံးသက်ချက်

- နေ့စွဲ - ၁၈.၁၂.၂၀၁၅
- စတင်ချိန် - နေ့လည် (၁၂:၂၀)
- ပြီးဆုံးချိန် - နေ့လည် (၁:၅၀)

တနင်္သာရီတိုင်းဒေသကြီး၊ ကျွန်းစုမြို့နယ်၊ ကံမော်ကျေးရွာအုပ်စု၊ ဘိုတောင်ကျေးရွာ ဒုတိယအကြိမ်အစည်းအဝေး မစခင် ပင့်ကူအိမ်မြေပုံကို အသုံးပြုခဲ့သည်။ ရည်ရွယ်ချက်မှာ ကျေးရွာအတွင်း အမျိုးသားနှင့် အမျိုးသမီးတို့၏ အခန်းကဏ္ဍကို နှိုင်းယှဉ်လေ့လာနိုင်ရန် ဖြစ်သည်။ ထိုသို့လေ့လာနိုင်ရန် အမျိုးသား၊ အမျိုးသမီးသီးသန့်အဖွဲ့၌ အမျိုးသမီးအဖွဲ့မှ ဆွေးနွေးရန်အချက်အလက်များကို ဖော်ထုတ်စေရာ ကျန်းမာရေးဝန်ဆောင်မှု၊ ပညာရေး၊ လူမှုရေး၊ စီးပွားရေး၊ ဘာသာရေး၊ အလုပ်အကိုင်အခွင့်အလမ်း၊ အိမ်မှုကိစ္စဦးဆောင်နိုင်မှု၊ ဆက်သွယ်ရေး၊ ဆက်ဆံရေးစသည်အချက် (၈)ချက်ဖြင့် ဆွေးနွေးခဲ့သည်။ ထို့နောက်အချက်အလက်များကို အမျိုးသား၊ အမျိုးသမီးသီးသန့်ခွဲ၌ ဆွေးနွေးချက်များကို ခြုံငုံသုံးသပ်ရလျှင် ပညာရေးတတ်မြောက်မှုတွင် တန်းတူဖြစ်ကြောင်း ကျန်းမာရေးဝန်ဆောင်မှု၊ လူမှုရေး၊ စီးပွားရေး၊ ဘာသာရေး၊ အလုပ်အကိုင်အခွင့်အလမ်း အိမ်မှုကိစ္စဦးဆောင်နိုင်မှု၊ ဆက်သွယ်ရေး၊ ဆက်ဆံရေးတို့တွင် အမျိုးသားများက အမျိုးသမီးများထက်ပိုပြီး အားသာကြောင်း အမျိုးသမီးများမှာ ဘာသာရေးနှင့် အိမ်တွင်းမှုကိစ္စများတွင်သာ ပို၍အားစိုက်နေကြောင်း စသည်ဖြင့်တွေ့ရ သည်။

အနစ်ချပ်

အမျိုးသမီးလူထု၏ ဆန္ဒသဘောထားမှာ အမျိုးသမီးများနှင့် တန်းတူလုပ်ကိုင်ခွင့် အခွင့်အလမ်းများ၊ ပူးပေါင်းပါဝင်မှုများ၊ ဆုံးဖြတ်ချက်ချနိုင်မှုတို့တွင် လည်းပါဝင်လာလျှင် ပို၍ကောင်းမွန်မည်ဖြစ်ကြောင်း ဆွေးနွေးပွဲများတွင် ပြောကြားခဲ့သည်။

ဘုံတောင်ကျေးရွာ၏ ပင့်ကူအိမ်မြေပုံအပေါ် ခြုံငုံသုံးသပ်ရလျှင် အမျိုးသားများသည် အမျိုးသမီးများထက် အခွင့်အလမ်းပိုမိုရရှိနေကြောင်း၊ အမျိုးသမီးများကို နေရာတိုင်းတွင် တန်းတူအခွင့်အလမ်းများ ဖော်ဆောင်ပေးရန် လိုအပ်ပါကြောင်း စသည်ဖြင့် သုံးသပ်ရပါသည်။

ဦးဆောင်ဆွေးနွေးသူ - ဒေါ်စန်းစန်းဝင်း

ပါဝင်ဆွေးနွေးသူ - ကျား-၄ / မ - ၈

ထိခိုက်လွယ်အုပ်စုကိုသုံးသပ်ခြင်းဇယား

ပုံစံ	အုပ်စု	သွင်ပြင်လက္ခဏာ	အိမ်ထောင်စု	အကြောင်းအရာ
၁	ချမ်းသာသာ အုပ်စု	ဆိုင်ကယ်၊ ဖြေ၊ TV၊ ဇရောင်း၊ ဥယျာဉ်များ၊ မီးစက်၊ ဖုန်း၊ ကွန်ကရစ်ထိုင်၊ ယူဆောင်ယာဉ်ခင်း	၅	စိမ့်ခန်းခွဲမျှကောင်း၊ အထွေအကြံ့ ဗဟုသုတရှိ၊
၂	ပြေလည်သာ အုပ်စု	Salax, TV, ငြံ၊ စီးဖွားရွာ၊ ပြေလည်သာ	၁၅	ဧည့်ပေါ်ထွက်ကုန်
၃	မပြေလည်သာ အုပ်စု	ဥယျာဉ်၊ မြေ၊ မုခ်၊ ကျပ်စား	၁၈	ပြောင်းရွှေ့လာသူများ၊ မိုင်ဆိုင်မှုများ၊ အလုပ်အကိုင်အခွင့်အလမ်းနည်း

ကျေးရွာအုပ်စု - ကံမော်
ကျေးရွာအုပ်စု - ဘုံတောင်
စက်ခွဲ - ၁၈၊ ၁၂၊ ၂၀၀၅

ထိခိုက်လွယ်အုပ်စုကိုသုံးသပ်ခြင်းဇယား

ပါဝင်ဆွေးနွေးသူ
ကျား - ၄ / မ - ၈



ထိခိုက်လွယ်အုပ်စုကိုသုံးသပ်ခြင်းဇယားအပေါ်သုံးသပ်ချက်

နေ့စွဲ - 18.12.2015

စတင်ချိန် - နေ့လည်၂း၄၀

ပြီးဆုံးချိန် - နေ့လည်၃း၄၅

တနင်္သာရီတိုင်းဒေသကြီး၊ ကျွန်းစုမြို့နယ်၊ ကံမော်ကျေးရွာအုပ်စု၊ ဘိုတောင်ကျေးရွာတွင် အမျိုးသား(၄)ယောက်၊ အမျိုးသမီး (၈)ယောက်နှင့် အတူဆွေးနွေးခဲ့ ပါသည်။ ချမ်းသာသောအုပ်စုကို (၁) ဖြင့်သတ်မှတ်ပြီး ပြေလည်သောအုပ်စုကို(၂) နှင့်မပြေလည်သောအုပ်စုကို(၃) ဟူ၍သတ်မှတ်ထားပါသည်။ (၁) အုပ်စုသည် အိမ်ခြေ(၅)အိမ်ခန့်ရှိပြီး ဆိုင်ကယ်၊ လှေ၊ တီဗီ၊ ဇလောင်၊ ဥယျာဉ်များ၊ မီးစက်၊ ဖုန်း၊ ကွန်ကရစ်တိုင် ပျဉ်ထောင်အိမ်များဖြင့် နေထိုင်ကြသည်။(၁) အုပ်စုသည် ကိုယ်ပိုင်အလုပ်အကိုင်ရှိပြီး စီးပွားရေးလုပ်ငန်း လုပ်ကိုင်ကြသူများဖြစ်ကြသည်။ (၂) အုပ်စုတွင်အိမ်ခြေ (၁၅) အိမ်ရှိပြီး ပျဉ်ခင်းယိုင်ကာ၊ ပျဉ်ခင်းပျဉ်ကာ၊ ဆိုလာ၊ တီဗီ၊ ခြံများပိုင်ဆိုင်ကြသည်။ မိဘအမွေအနှစ်ကို ဆက်ခံသောအုပ်စုများဖြစ်ပြီး ကိုယ်ပိုင်အိမ်များလည်းရှိပြီး ရာသီထွက်သီးသီးနှံများကို ကုန်ရောင်းကုန်ဝယ်ပြုလုပ်ကြပြီး ပြေလည်သောမိသားစုများ ဖြစ်သည်။(၃) အုပ်စုသည် ကျေးရွာတွင် အဆင်မပြေသော အုပ်စုဖြစ်ပြီးအိမ်ခြေ (၁၈)အိမ်ရှိပြီး ထရပ်ကာ၊ ဓနိမိုးအိမ်များဖြင့် နေထိုင်ကြသည်။ ငွေကြေးအရင်းအနှီးမရှိသဖြင့် ကြံ့ရာကျပန်း လုပ်ကိုင်စားသောက်သူများဖြစ်ကြပြီး ဖြစ်သလိုအိမ်ငယ်လေးများဖြင့် နေထိုင်ကြရပြီး ဥယျာဉ်၊ ခြံပိုင်ဆိုင်မှုမရှိသောကြောင့် ဥယျာဉ်ခြံနှင့် လယ်ယာမြေပိုင်ဆိုင်သူများထံ နေ့စားအလုပ် လုပ်ကိုင်ကြရပါသည်။

အနှစ်ချုပ်

မပြေလည်သောအုပ်စု(၃)သည် ဓနိမိုး၊ ထရပ်ကာအိမ်များဖြင့် နေထိုင်ကြရသည်။ အဓိက အသက်မွေးဝမ်းကြောင်းမှာ သူဌေးများထံမှာ နေ့စားလုပ်ကိုင်ကြသူများဖြစ်ကြပြီး ရာသီပေါ်အသီးအနှံ အပေါ်ကြည့်ပြီး တောခုတ် ကောက်ရိတ်၊ ဓနိခုတ်၊ ခယူစေ့ကောက်၊ ကွမ်းသီးကောက်၊ လှေလုပ်သား စသည်ဖြင့် ပိုင်ရှင်များထံတွင် လုပ်ကိုင်ကြရသည်။ အလုပ်အကိုင်ရှားပါးလာသောအခါ အခြားရပ်ရွာများသို့သွား၍ ကျပန်းအလုပ်ကို မိသားစုနှင့် အချိန်ကြာမြင့်စွာ သွားရောက်လုပ်ကိုင်ကြရသည်။ ထိုကြောင့် ဝင်ငွေထွက်ငွေမမျှတ၍ အဆင်မပြေမှုများ ပိုမိုကြုံတွေ့ရသည်။

မှတ်တမ်းခါတ်ပုံများ



ရွာလုံးကျွတ်ပထမအကြိမ်အစည်းအဝေး



PRA Tools များအသုံးပြု၍ကျေးရွာအခက်အခဲများဖော်ထုတ်ခြင်း

မှတ်တမ်းဓါတ်ပုံများ



စီမံကိန်းလုပ်ငန်းခွဲနေရာ



စီမံကိန်းလုပ်ငန်းခွဲနေရာ

ကော်မတီဝင်များစာရင်း

စဉ်	အမည်	ကျား/မ	ရာထူး
၁	ဦးဝင်းဇော်ထွန်း	ကျား	ကျေးရွာစီ/ထောက်ဥက္ကဋ္ဌ
၂	ဒေါ်အေးအေးမူ	မ	ကျေးရွာစီ/ထောက်ဥက္ကဋ္ဌ
၃	ဦးနော်ငို	ကျား	စောင့်ကြည့်ကြီးကြပ်ရေးဆပ်ကော်မတီ
၄	ဦးရွှေခုံး	ကျား	စောင့်ကြည့်ကြီးကြပ်ရေးဆပ်ကော်မတီ
၅	ဒေါ်မာရီ	မ	စောင့်ကြည့်ကြီးကြပ်ရေးဆပ်ကော်မတီ
၆	ဦးနီထွေး	ကျား	ဝယ်ယူရေးဆပ်ကော်မတီ
၇	ဒေါ်သန်းမူ	မ	ဝယ်ယူရေးဆပ်ကော်မတီ
၈	ဒေါ်မီးငယ်ထွေး	မ	ဝယ်ယူရေးဆပ်ကော်မတီ
၁၀	ဦးကျော်လင်း	ကျား	လည်ပတ်ရေးနှင့်ပြင်/ထိန်းဆပ်ကော်မတီ
၁၁	ဦးချစ်စိုး	ကျား	လည်ပတ်ရေးနှင့်ပြင်/ထိန်းဆပ်ကော်မတီ
၁၂	နော်ဂဲကျား	မ	လည်ပတ်ရေးနှင့်ပြင်/ထိန်းဆပ်ကော်မတီ
၁၂	ဦးမင်းလွင်	ကျား	စေတနာ့ဝန်ထမ်း
၁၃	ဒေါ်တင်တင်မြ	မ	စေတနာ့ဝန်ထမ်း
၁၄	ဦးကြည်လွင်	ကျား	အကြံပြုတိုင်ကြားဖြေရှင်းရေး
၁၅	ဒေါ်ဂါနက်	မ	အကြံပြုတိုင်ကြားဖြေရှင်းရေး
၁၆	ဦးစန်းအောင်	မ	ကျေးရွာစာရင်းကိုင်

ကျေးရွာအခြေခံအချက်အလက်များ (ပုံစံ - ၈ - ၁)



ပုံစံ ၈-၁ ကျေးရွာအခြေခံအချက်အလက်များ (Form PC 1)

လမ်းညွှန်ချက်/ ကျေးရွာတစ်ရွာသို့ ပထမဆုံး မိတ်ဆက်ခရီးသွားရောက်သောအခါ လူထုစည်းရုံးရေးမှူးသည် ကျေးရွာခေါင်းဆောင်များအားကျေးရွာအချက်အလက်များကိုမေတ္တာရပ်ခံ၍တောင်းခံရသည်။ ဤအချက်အလက်များကိုစီမံကိန်းမိတ်ဆက်အစည်းဝေးမတိုင်မီတောင်းခံရမည်။ စီမံကိန်းမိတ်ဆက်အစည်းဝေးတွင် လူထုစည်းရုံးရေးမှူးသည် ဤအချက်အလက်များအားစစ်ဆေးပြီးမှန်ကန်အောင်ပြုလုပ်ရမည်။ ပြီးနောက်တွင် လူထုစည်းရုံးရေးမှူးမှ သတင်းအချက်အလက်ထံသို့ Tablets မှတစ်ဆင့် ဖြည့်သွင်းရမည်။

ကျေးရွာအုပ်ချုပ်ရေးမှူးအမည် (ဇာတိဇာနည်) ဦးဖြူဇော်	ကျေးရွာအုပ်ချုပ်ရေးမှူး၏ဖုန်းနံပါတ် ၀၇-၄၇၂၈၅၄၀၆ ၀၇-၄၇၂၇၀၈၇	လူထုစည်းရုံးရေးမှူး၏အမည် ဦးအောင်ကျော်ဦး
ပြည်နယ်တိုင်းဒေသကြီး- တနင်္သာရီတိုင်းဒေသကြီး	မြို့နယ် ကျွန်းဝ	ကျေးရွာအုပ်စု ကံမော်
		ကျေးရွာ ဘိုတောင်

၁. လူဦးရေ

လူမျိုးစု	အိမ်ထောင်စုအရေအတွက်	ကိုးကွယ်သည့်ဘာသာ	အိမ်ထောင်စုအရေအတွက်
လူမျိုးစု (၁)---ကရင်	၃၇	ဘာသာ(၁)---ဥပုသ်ယာန်	၃၇
လူမျိုးစု (၂)-----		ဘာသာ(၂)-----	
လူမျိုးစုရောမ (၁)---ကရင်	၁	ဘာသာရောမ (၁)---ဥပုသ်ယာန်	၁

	အမျိုးသား(အရေအတွက်)	အမျိုးသမီး(အရေအတွက်)
လူဦးရေ	၁၅၅	၁၅၅
အိမ်ထောင်စုဦးစီး	၃၈	-

၂. လက်လှမ်းမီအသုံးပြုနိုင်သည့်အဆောက်အအုံများ

တည်ဆောက်ရေး	အမှတ် ခြံစီမံ	ကျန်းမာရေး	အမှတ်ခြံစီမံ	ဘာသာရေးအဆောက်အအုံ	အမှတ် ခြံစီမံ
အထက်တန်းကျောင်း	<input type="checkbox"/>	ဆေးရုံ	<input type="checkbox"/>	စေတီ	<input type="checkbox"/>
အလယ်တန်းကျောင်း	<input type="checkbox"/>	ကျန်းမာရေးဌာန	<input type="checkbox"/>	ဘုန်းကြီးကျောင်း	<input type="checkbox"/>
မူလတန်းကျောင်း	<input checked="" type="checkbox"/>	ကျန်းမာရေးဌာနခွဲ	<input type="checkbox"/>	ဟိန္ဒူဘုရားကျောင်း	<input type="checkbox"/>
မူကြိုကျောင်း	<input type="checkbox"/>	ဆေးပေးခန်း	<input type="checkbox"/>	ခရစ်ယာန်ကျောင်း	<input checked="" type="checkbox"/>
အခြား	<input type="checkbox"/>	အခြား	<input type="checkbox"/>	ဗလီ	<input type="checkbox"/>
				အခြား	<input type="checkbox"/>
မှတ်ချက်		မှတ်ချက်		မှတ်ချက်	



(ဂ) ကျွမ်းကျင်သူများမှတ်တမ်း ၊ ကျေးရွာတွင်နေထိုင်သော သို့မဟုတ် တခြားရွာမှလာရောက်သောကျွမ်းကျင်သူများ

	(၁) စာသင်ကျောင်း		(၂) ကျန်းမာရေး			(၃) လက်မှုပညာရှင်		
	ရွာတွင်နေထိုင်သူ	အခြားရွာမှလာသူ		ရွာတွင်နေထိုင်သူ	အခြားရွာမှလာသူ		ရွာတွင်နေထိုင်သူ	အခြားရွာမှလာသူ
မူလတန်းပြဆရာဆရာမ	<input checked="" type="checkbox"/>	<input checked="" type="checkbox"/>	ဆရာဝန်	<input type="checkbox"/>	<input type="checkbox"/>	လက်သမား	<input type="checkbox"/>	<input type="checkbox"/>
အထက်တန်းပြဆရာဆရာမ	<input type="checkbox"/>	<input type="checkbox"/>	လက်ထောက်ကျန်းမာရေးမှူး	<input type="checkbox"/>	<input type="checkbox"/>	ပန်းရုံ	<input type="checkbox"/>	<input type="checkbox"/>
အလက်တန်းပြဆရာဆရာမ	<input type="checkbox"/>	<input type="checkbox"/>	အမျိုးသမီးကျန်းမာရေးဆရာမ	<input type="checkbox"/>	<input type="checkbox"/>	လျှပ်စစ်ဆိုင်ရာ	<input type="checkbox"/>	<input type="checkbox"/>
မူကြိုဆရာဆရာမ	<input type="checkbox"/>	<input type="checkbox"/>	အရံသားဖွား	<input type="checkbox"/>	<input type="checkbox"/>	ရေပိုက်သွယ်သူ	<input checked="" type="checkbox"/>	<input type="checkbox"/>
အခြား	<input type="checkbox"/>	<input type="checkbox"/>	ပြည်သူ့ကျန်းမာရေးလုပ်သား (၁)/(၂)	<input type="checkbox"/>	<input type="checkbox"/>	စက်ပြင်ဆရာ	<input type="checkbox"/>	<input type="checkbox"/>
စာချက်			မှတ်ချက်				မှတ်ချက်	

(ဃ) ကျေးရွာသို့ ရောက်ရှိနိုင်သည့်လမ်းအခြေအနေ / ကျေးရွာတစ်ရွာသည် ၎င်း၏ကျေးရွာအုပ်စုနှင့် ဆက်သွယ်ထားသောလမ်းအခြေအနေ (အောက်ပါတို့ကိုပိုင်းပါ)

ကျောက်ကြမ်းလမ်း: ကတ္တရာလမ်း: ကွန်ကရစ်လမ်း: မော်တော်ဆိုင်ကယ်လမ်း:
 ကျောက်ခင်းလမ်း: မြေသားလမ်း: လူသွားလမ်း: အခြား: အလမ်း

(င) ကျေးရွာဖွံ့ဖြိုးမှုစီမံချက် ပိုင်းပါ
 (၁) လူထုပဟိုပြုစီမံကိန်းမစတင်မီ ဤကျေးရွာတွင်ကျေးရွာဖွံ့ဖြိုးမှု စီမံချက်ရှိခဲ့ပါသလား? ရှိပါသည်/မရှိပါ/မသိပါ
 (၂) ရှိခဲ့ပါလျှင် ဤစီမံချက်ကို မည်သည့် ခုနှစ်တွင်ပြင်ဆင်ခဲ့ပါသနည်း? နှစ်-----/မသိပါ
 (၃) ဤစီမံချက်ကို မြို့နယ်မှအတည်ပြုခဲ့ပါသလား? ပြုခဲ့ပါသည်/မပြုခဲ့ပါ /မသိပါ

(စ) ခရီးအကွာအဝေး -
 (၁) ဤကျေးရွာ၏ပဟိုမှ၎င်းကျေးရွာအုပ်စု၏ပဟိုအထိခရီးမိုင်ပည်မျှကွာဝေးသနည်း? ၁.၂ မိုင်/မသိပါ
 (၂) ဤကျေးရွာမှ ၎င်းကျေးရွာအုပ်စုပဟိုအထိသွားလာရာတွင်ကြာမြင့်သည့်အချိန်
 ခြောက်သွေ့ရာသီတွင်ကြာချိန် ၂.၃၀ - ထော်လာဂျီ/မော်တော်ဆိုင်ကယ်/ခြေလျှင်/လား/မော်တော်ဘုတ်/
 အခြား: ----- စသည်တို့ဖြင့်သွားလျှင်ကြာမြင့်သည့်အချိန်
 မိုးရာသီတွင်ကြာချိန် ၂.၃၀ - ထော်လာဂျီ/မော်တော်ဆိုင်ကယ်/ခြေလျှင်/လား/မော်တော်ဘုတ်/
 အခြား: ----- စသည်တို့ဖြင့်သွားလျှင်ကြာမြင့်သည့်အချိန်

(ဆ) ပတ်ဝန်းကျင်ဆိုင်ရာသဘာဝဘေးအန္တရာယ် -
 ဤကျေးရွာတွင်ရေကြီးခြင်းကဲ့သို့ သဘာဝဘေးအန္တရာယ်ကျရောက်ဖူးခြင်းရှိပါသလား။
 ရှိပါသည် ရှိပါသည် ရှိလျှင်ဖော်ပြပါ-----



(ခ) ကျေးရွာတွင် ဖွဲ့စည်းထားသော အဖွဲ့အစည်းများ

လူထုဗဟိုပြုစီမံကိန်းမတိုင်မီ ဤကျေးရွာတွင် ကျေးရွာဖွံ့ဖြိုးရေးအတွက် အစိုးရ(သို့)ရွာသားများကိုယ်တိုင်(သို့) စီမံကိန်းတစ်ခုခုမှ ဖွဲ့စည်းထားသည့် အဖွဲ့အစည်းများရှိပါသလား။

ကျေးရွာအုပ်စုအမည်

ကျေးရွာခေါင်းဆောင်

အမည် ဦးဗည့်ဗွင်

လက်မှတ်  နေ့.ရက် 18-12-19

လူထုစည်းရုံးရေးမှူး

အမည်

လက်မှတ် နေ့.ရက်

စီမံကိန်းစက်ဝန်းအချိန်ဇယား (ပုံစံ - ၈ - ၂)

လုပ်ငန်းစဉ်အစီအစဉ်အကျဉ်းချုပ်
 အစီအစဉ်အကျဉ်းချုပ်
 ၂၀၁၇ ခုနှစ် စီမံကိန်းအချိန်ဇယား (PC 2)
 လုပ်ငန်းစဉ်အစီအစဉ်အကျဉ်းချုပ်
 ၂၀၁၇ ခုနှစ် စီမံကိန်းအချိန်ဇယား (PC 2)

လုပ်ငန်းစဉ်အစီအစဉ်အကျဉ်းချုပ်	စတင်သည့်နေ့	ပြီးဆုံးသည့်နေ့	စနစ်				အလုပ်အကိုင်အမျိုးအစား	အလုပ်အကိုင်အမျိုးအစား	အလုပ်အကိုင်အမျိုးအစား		
			စတင်သည့်နေ့	ပြီးဆုံးသည့်နေ့	အလုပ်အကိုင်အမျိုးအစား	အလုပ်အကိုင်အမျိုးအစား					
၁. ကျေးရွာစီမံကိန်း စီမံကိန်းအစည်းအဝေး	၁၈.၁၂.၁၅	၁၈.၁၂.၁၅	၁၇	၁၈	၂၀	၁၇	၁၈	၂၀	၁၇	၁၈	၂၀
၂. ကျေးရွာဖွံ့ဖြိုးရေး စီမံချက်ရေးဆွဲခြင်းအစည်းအဝေး	၁၇.၁၂.၁၅	၁၇.၁၂.၁၅	၂၇	၂၈	၃၀	၂၇	၂၈	၃၀	၂၇	၂၈	၃၀
၃. ကျေးရွာအုပ်စု လုပ်ငန်းစဉ်အစည်းအဝေး	၃၀.၁၂.၁၅	၃၀.၁၂.၁၅	၂၆	၂၇	၃၀	၂၆	၂၇	၃၀	၂၆	၂၇	၃၀
၄. မြို့နယ်အဆင့်စီမံကိန်းရေးဆွဲရေးနှင့်အကောင်အထည်ဖော်ရေးကော်မတီ၏ စီမံကိန်းသုံးသပ်မှုအစည်းအဝေး	၂၉.၁၂.၁၆	၂၉.၁၂.၁၆	၂၆	၂၇	၃၀	၂၆	၂၇	၃၀	၂၆	၂၇	၃၀
၅. မြို့နယ်စီမံကိန်းရေးဆွဲရေးနှင့်အကောင်အထည်ဖော်ရေးကော်မတီ၏စီမံကိန်းရေးဆွဲခြင်းနှင့်ဆက်သွယ်ရေးအစည်းအဝေး	၂၆.၁၂.၁၆	၂၆.၁၂.၁၆	၂၆	၂၇	၃၀	၂၆	၂၇	၃၀	၂၆	၂၇	၃၀
၆. စီမံကိန်းလုပ်ငန်းစဉ်အစည်းအဝေး	၂၆.၁၂.၁၆	၂၆.၁၂.၁၆	၂၆	၂၇	၃၀	၂၆	၂၇	၃၀	၂၆	၂၇	၃၀
၇. စီမံကိန်းလုပ်ငန်းစဉ်အစည်းအဝေး	၂၆.၁၂.၁၆	၂၆.၁၂.၁၆	၂၆	၂၇	၃၀	၂၆	၂၇	၃၀	၂၆	၂၇	၃၀
၈. စီမံကိန်းလုပ်ငန်းစဉ်အစည်းအဝေး	၂၆.၁၂.၁၆	၂၆.၁၂.၁၆	၂၆	၂၇	၃၀	၂၆	၂၇	၃၀	၂၆	၂၇	၃၀
၉. စီမံကိန်းလုပ်ငန်းစဉ်အစည်းအဝေး	၂၆.၁၂.၁၆	၂၆.၁၂.၁၆	၂၆	၂၇	၃၀	၂၆	၂၇	၃၀	၂၆	၂၇	၃၀

လူထုပုဂ္ဂိုလ်စုံစီမံကိန်းစီမံကိန်းလက်ခွဲ
အပိုင်း-၃ ၂၉.၉.၂၀၁၅

၆. နေရာချထားရေးကုန်ကျမှု လျာထားအစီအစဉ် ရေးဆွဲခြင်း	၃၀.၁၂.၁၆	၃၀.၁၂.၁၆					
၆. နေရာချထားရေးကုန်ကျမှု လျာထားအစီအစဉ် ရေးဆွဲခြင်း	၂.၃.၁၆	၂.၃.၁၆					
၇. စီမံကိန်းလုပ်ငန်းခွဲ တိုးတက်မှု စောင့်ကြည့်လေ့လာခြင်းအစည်းအဝေး	မလို	မလို	မလို	မလို	မလို	မလို	မလို
၇.၁။ အစည်းအဝေး ပထမအကြိမ်							
၇.၂။ အစည်းအဝေး ဒုတိယအကြိမ်							
၇.၃။ အစည်းအဝေး တတိယအကြိမ်							
၈. စီမံကိန်းလုပ်ငန်းခွဲ အပြီးသတ်စစ်ဆေးခြင်းအစည်းအဝေး							
၉. လူထုပုဂ္ဂိုလ်စုံစီမံကိန်းအစည်းအဝေး							

ကျေးရွာဖွံ့ဖြိုးရေးဦးစားပေးအစီအစဉ် (ပုံစံ - ၈ - ၃)



ပုံစံ ၈-၃ ကျေးရွာဖွံ့ဖြိုးရေးဦးစားပေးအစီအစဉ် (Form PC 3)

လမ်းညွှန်ချက်/အဆင့်(၃)ကျေးရွာမှော်မှန်းချက်အစည်းအဝေးပြီးနောက်ပေးအပ်သော ကျေးရွာစီမံကိန်း အထောက်အကူပြုကော်မတီသည် လူထုစည်းရုံးရေးမှူးအကူအညီဖြင့် ဤပုံစံကိုပြည့်စုံအောင် ဖြည့်သွင်းရမည်။ အားလုံးသောအခက်အခဲအတားအဆီးများ၊ ဖွံ့ဖြိုးမှုဦးစားပေးအစီအစဉ်များ၊ လူထုပတ်ဝန်းကျင်၏ ရန်ပုံငွေအရင်းအမြစ်နှင့် မသက်ဆိုင်သည့် လုပ်ငန်းများအားလုံးကိုဖော်ပြရမည်။

လူထုစည်းရုံးရေးမှူး/ဝန်ထမ်း အမည် - ဦးအောင်စောစော

နေ့စွဲ - ၁၇.၁၂.၂၀၁၅ စက်ဝန်းအား အမှတ်ခြစ်ပါ (✓) စက်ဝန်း(၁)
 စက်ဝန်း(၂) စက်ဝန်း(၃) စက်ဝန်း(၄)

ပြည်နယ်/တိုင်း-တနင်္သာရီတိုင်း၊ မြို့နယ်-ကျွန်းဝှက်၊ ကျေးရွာအုပ်စု ကံဖော၊ ကျေးရွာ ဘိုတောင်

က. အခက်အခဲအတားအဆီးများအားဆွေးနွေးခြင်း - ယခုလက်ရှိအခြေအနေတွင်ဤကျေးရွာဖွံ့ဖြိုးတိုးတက်ရေးအတွက် အဓိကအခက်အခဲအတားအဆီးများသည် မည်သည်များဖြစ်ပါသနည်း(အမျိုးသား/သမီး အနည်းဆုံးအခက်အခဲ ၅ ခုစီဖော်ပြပါ)

အမျိုးသား အဖွဲ့မှတင်ပြသောအခက်အခဲအတားအဆီးများ	အမျိုးသမီး အဖွဲ့မှတင်ပြသောအခက်အခဲအတားအဆီးများ
၁ လမ်းပတ်၊ ဆက်သွယ်ရေး၊ ဆက်သွယ်ခြင်း	၁ လမ်းပတ်၊ ဆက်သွယ်ရေး၊ ဆက်သွယ်ခြင်း
၂ လျှပ်စီး၊ ရေ၊ ဆက်သွယ်ခြင်း	၂ လျှပ်စီး၊ ဆက်သွယ်ရေး၊ ဆက်သွယ်ခြင်း
၃ မြေကြောင့် ထိုးတက်မှု၊ နေရောင်ခြင်း	၃ ရေပိုမို၊ ဆက်သွယ်ရေး၊ ဆက်သွယ်ခြင်း
၄ စားထုရေးရာ၊ ဆက်သွယ်ခြင်း	၄ ရေပိုမို၊ ဆက်သွယ်ရေး၊ ဆက်သွယ်ခြင်း
၅ နေရောင်ခြင်း၊ ဆက်သွယ်ခြင်း	၅ ဆက်သွယ်ရေး၊ လျှပ်စီး၊ ဆက်သွယ်ခြင်း



ခ. မျှော်မှန်းခြင်း- ဤကျေးရွာဖွံ့ဖြိုးတိုးတက်ရေးအတွက်နှောင်လာမည့် (၅) နှစ်အားရည်ရွယ်၍ဆောင်ရွက်ရန်အတွက် မည်သည့်အရာများသည်အဓိကမျှော်မှန်းမှန်းချက်ဖြစ်သနည်း။

အမျိုးသားအဖွဲ့မှတင်ပြသောမျှော်မှန်းချက်များ	အမျိုးသမီးအဖွဲ့မှတင်ပြသောမျှော်မှန်းချက်များ
၀ ဖြစ်နိုင်စွမ်းရှိသော လမ်းပန်းဆက်သွယ်ရေးများ၊ ပြင်ဆင်မှုများ	၀ ရွာတွင်း တွင် စတုဂံပုံစံများ၊ ခင်း၊ ခြံခြံမှုများ
၂ စီးပွားရေးနှင့်အသက်မွေးဝမ်းကျောင်းများ၊ ဖွံ့ဖြိုးရေး	၂ ယူဆချက်၊ ဖွံ့ဖြိုးတိုးတက်ရေး
၃ လူမှုရေးနှင့်အသက်မွေးဝမ်းကျောင်းများ၊ နိုင်ငံရေးနှင့်အသက်မွေးဝမ်းကျောင်းများ၊ ဖွံ့ဖြိုးရေး	၃ စက်မှုနှင့် လမ်းပန်းဆက်သွယ်ရေးများ၊ ဖွံ့ဖြိုးရေး
၄ ခံစားရမှု၊ ရွာအတွင်းရှိအခြေအနေအထား	၄ ရွာအတွင်းရှိအခြေအနေအထားနှင့်အသက်မွေးဝမ်းကျောင်းများ
၅ ဖွံ့ဖြိုးရေး၊ ယူဆချက်၊ ဖွံ့ဖြိုးရေး	၅ အသက်မွေးဝမ်းကျောင်းနှင့်အသက်မွေးဝမ်းကျောင်းများ၊ ဖွံ့ဖြိုးရေး



ဂ. ဤကျေးရွာ၏ လာမည့် (၃) နှစ်အတွက် ဦးစားပေး ဖွံ့ဖြိုးတိုးတက်မှု လုပ်ငန်း အစီအစဉ်များအားဖော်ပြပါ။
 (လူထုဝဟိုပြုစီမံကိန်း ရံပုံငွေအတွက် အဆိုပြုသော အစီအစဉ်များကိုဦးစားပေး အဆင့်အလိုက်ဖော်ပြပြီး ကျန် လူထုဝဟိုပြု စီမံကိန်း ရံပုံငွေအရင်းအမြစ်နှင့် ယတ်သက်သည့်အစီအစဉ်များလည်းဖော်ပြရန်ဖြစ်သည်)

ကျေးရွာအတွက်ဦးစားပေးဖွံ့ဖြိုးတိုးတက်မှု လုပ်ငန်းစဉ်များ	အဆိုပြုသူ (အမျိုးသားများ/ အမျိုးသမီးများ/ အမျိုးသား+အမျိုးသမီး)	လူထုဝဟိုပြုစီမံကိန်းအတွက်အဆိုပြုသည်(ဦးစားပေးအဆင့် အလိုက်ဖော်ပြပါ)	ခန့်မှန်း ကုန် ဓရိတ်	အကျိုးခံစား ခွင့်ရှိသူဝန်း မှန်းခြေ အရေအတွက်
၁ ကျွန်ုပ်တို့ကျေးရွာ၏ စတုဂံပုံ အောက်ပိုင်း	၈+၅	၁		၁၈၅၈၃ ၈-၁၅၅ ၉-၁၈၅
၂ စေးစေ့၊ ချောင်းအောက်ပိုင်း	၈+၅	၂		၁၈၅၈၃ ၈-၁၅၅ ၉-၁၈၅
၃ ဆိပ်ကမ်း	၈	၃		၁၈၅၈၃ ၈-၁၅၅ ၉-၁၈၅
၄ ဆရာမကျောင်း/အဆောင် အောက်ပိုင်း	၈+၅	၄		၅၃၆
၅ ရွာတွင်း ကျွန်ုပ်တို့ကျေးရွာ၏ အခြေခံ	၈	၅		၁၈၅၈၃ ၈-၁၅၅ ၉-၁၈၅
၆ ကျွန်ုပ်တို့ကျေးရွာ၏	၅	၆		၁၈၅၈၃ ၈-၁၅၅ ၉-၁၈၅

ဥက္ကဋ္ဌ၊ ကျေးရွာစီမံကိန်းအထောက်အပံ့ပြုရေးကော်မတီမှအတည်ပြုသည်။

အမည် ဦးဝင်းစွန်းထွန်း လက်မှတ် ဝင်း ရက်စွဲ ၁၉. ၁၂. ၁၆
ဒေါ်အေးအေးမူ မူ

ကျေးရွာအုပ်စုစီမံကိန်းလုပ်ငန်းခွဲရွေးချယ်ခြင်း (ပုံစံ - ၈ -၄)

ပုံစံ ၈-၄ ကျေးရွာအုပ်စုစီမံကိန်းလုပ်ငန်းခွဲရွေးချယ်ခြင်းပုံစံ

လက်ညှိုးခွက် အကျဉ်းချုပ်ဖော်ပြချက်များနှင့်အညီ အကျဉ်းချုပ်ဖော်ပြချက်များကို အောက်ဖော်ပြပါအတိုင်း ဖြည့်သွင်းရမည်။

အမှတ်အသားအရပ်စီစီစဉ် အမှတ်အသားအရပ်စီစီစဉ် အမှတ်အသားအရပ်စီစီစဉ်

ကျေးရွာအုပ်စုစီမံကိန်းအတွက် အကျဉ်းချုပ်ဖော်ပြချက်များကို အောက်ဖော်ပြပါအတိုင်း ဖြည့်သွင်းရမည်။

ရက်စွဲ ၂၀-၁၂-၂၀၂၄

ပြည်နယ်/တိုင်း-စာရင်းကိုင်စဉ် ဦးစီးဌာန

ကျေးရွာအုပ်စု	အောက်ဖွဲ့စည်းပုံ	အတိုင်းအတာ	ရေအား/စွမ်းအင်	ရေအား/စွမ်းအင်	ရေအား/စွမ်းအင်	အကျိုးအမြတ်	ရေအား/စွမ်းအင်		စုစုပေါင်း
							ရေအား/စွမ်းအင်	ရေအား/စွမ်းအင်	
ကျေးရွာအုပ်စု	ရေအား/စွမ်းအင်	ရေအား/စွမ်းအင်	ရေအား/စွမ်းအင်	ရေအား/စွမ်းအင်	ရေအား/စွမ်းအင်	ရေအား/စွမ်းအင်	ရေအား/စွမ်းအင်	ရေအား/စွမ်းအင်	ရေအား/စွမ်းအင်
ကျေးရွာအုပ်စု	ရေအား/စွမ်းအင်	ရေအား/စွမ်းအင်	ရေအား/စွမ်းအင်	ရေအား/စွမ်းအင်	ရေအား/စွမ်းအင်	ရေအား/စွမ်းအင်	ရေအား/စွမ်းအင်	ရေအား/စွမ်းအင်	ရေအား/စွမ်းအင်
ကျေးရွာအုပ်စု	ရေအား/စွမ်းအင်	ရေအား/စွမ်းအင်	ရေအား/စွမ်းအင်	ရေအား/စွမ်းအင်	ရေအား/စွမ်းအင်	ရေအား/စွမ်းအင်	ရေအား/စွမ်းအင်	ရေအား/စွမ်းအင်	ရေအား/စွမ်းအင်
ကျေးရွာအုပ်စု	ရေအား/စွမ်းအင်	ရေအား/စွမ်းအင်	ရေအား/စွမ်းအင်	ရေအား/စွမ်းအင်	ရေအား/စွမ်းအင်	ရေအား/စွမ်းအင်	ရေအား/စွမ်းအင်	ရေအား/စွမ်းအင်	ရေအား/စွမ်းအင်
ကျေးရွာအုပ်စု	ရေအား/စွမ်းအင်	ရေအား/စွမ်းအင်	ရေအား/စွမ်းအင်	ရေအား/စွမ်းအင်	ရေအား/စွမ်းအင်	ရေအား/စွမ်းအင်	ရေအား/စွမ်းအင်	ရေအား/စွမ်းအင်	ရေအား/စွမ်းအင်

Date : / /

ဆုံးဖြတ်ချက်

အစည်းအဝေးမှ အောက်ပါ အချက်များ ဆုံးဖြတ်ခဲ့ပါသည်။

အကြံပေးအဖွဲ့ဝင်များ - ဒေါ်အောင်ဆန်းစုကြည်

- ဒေါ်ခင်မာမာ

အစည်းအဝေးအဖွဲ့ဝင်များ

၈၂ - ဒေါ်မာမာ

၈၃ - ဒေါ်ခင်မာမာ

အစည်းအဝေးအဖွဲ့ဝင်များ

- ဒေါ်ခင်မာမာ

အစည်းအဝေးအဖွဲ့ဝင်များ

အစည်းအဝေးကို ၂၀၂၀ ခုနှစ် ဇူလိုင်လ ၂၅ ရက်နေ့

ကျင်းပခဲ့ပါသည်။

အောင်

အထွေထွေအဖွဲ့ဝင်

ဒေါ်ခင်မာမာ

အစည်းအဝေးမှတ်တမ်း (ဒု - အကြိမ်)

Date : _____ / _____ / _____

၂၀၁၅ ခုနှစ် ၊ ဒီဇင်ဘာလ (၁၇) ရက် ရက် ရက် ရက် (၂:၀၀) ဖွင့် ချိတ်
ကျေးဇူး ဘာသာရေးကျောင်း နှင့် ကျေးဇူးပေး ကျေးဇူး ဖွဲ့ ဖြိုး ရေး ခြိမ်း နှစ်
ရေး ချိတ် ဖြိုး ၊ စာအုပ် အစား ဖြတ် တမ်း :

စာအုပ် အစား ဖြတ် တမ်း :

ကျေးဇူး - ၂၇

၈ - ၂၀

ပေါင်း - ၄၇

ရည်ရွယ်ချက်

ကျေးဇူး ကော်မတီ ကျေးဇူး ချိတ် နှင့် ကျေးဇူး ချိတ် အဖွဲ့ တို့ က
ကျိတ် ရေး ရေး စိမ်း ကိန်း များ ကို ခြိမ်း ပေး စာအုပ် အဖွဲ့ အဖွဲ့
ခြိမ်း ချိတ် ရည်ရွယ်ချက် သည် ။

ကျေးဇူး ချိတ်

စာအုပ် အစား ဖြတ် တမ်း ဘာသာရေး ဘာသာ ဖွဲ့ ချိတ်
ကျေးဇူး ကော်မတီ ကျေးဇူး ချိတ် နှင့် ကျေးဇူး ချိတ် အဖွဲ့ တို့ က
ကျိတ် ရေး ရေး စိမ်း ကိန်း များ ကို ခြိမ်း ပေး စာအုပ် အဖွဲ့ အဖွဲ့
ခြိမ်း ချိတ် ရည်ရွယ်ချက် သည် ။ PRA နှင့် ကော်မတီ ကျေးဇူး ချိတ်
အဖွဲ့ တို့ က ခြိမ်း ပေး စာအုပ် အဖွဲ့ အဖွဲ့ နှင့် ကျေးဇူး ချိတ် အဖွဲ့ တို့ က
ကျိတ် ရေး ရေး စိမ်း ကိန်း များ ကို ခြိမ်း ပေး စာအုပ် အဖွဲ့ အဖွဲ့
ခြိမ်း ချိတ် ရည်ရွယ်ချက် သည် ။ PRA ကော်မတီ ကျေးဇူး ချိတ်
အဖွဲ့ တို့ က ခြိမ်း ပေး စာအုပ် အဖွဲ့ အဖွဲ့ နှင့် ကျေးဇူး ချိတ် အဖွဲ့ တို့ က
ကျိတ် ရေး ရေး စိမ်း ကိန်း များ ကို ခြိမ်း ပေး စာအုပ် အဖွဲ့ အဖွဲ့
ခြိမ်း ချိတ် ရည်ရွယ်ချက် သည် ။

4POLO

Date / Location / Name / Address

နိယာမအရရှိရန်အတွက်

- ၁) အချင်းအမီးအားလုံးအတွက်
- ၂) အားလုံးအတွက်
- ၃) အိမ်ထောင်
- ၄) အရပ်အဝန်းအားလုံးအတွက်
- ၅) အချင်းအမီးအားလုံးအတွက်
- ၆) အချင်းအမီးအတွက်

အချင်းအမီးအားလုံးအတွက်

အချင်းအမီးအားလုံးအတွက် အချင်းအမီးအားလုံးအတွက်

အချင်းအမီးအားလုံးအတွက်

အချင်းအမီးအားလုံးအတွက်
အချင်းအမီးအားလုံးအတွက်
အချင်းအမီးအားလုံးအတွက်

ကဏ္ဍအလိုက်ဖွံ့ဖြိုးရေးဦးစားပေးလုပ်ငန်းစဉ်များ

ကျေးရွာ-ဘိုတောင်				
နောက်ဆက်တွဲ(၄)ခြားနားသောအပိုင်းများအတွက် ဦးစားပေး ဖွံ့ဖြိုးရေး လုပ်ငန်းစဉ်အနှစ်ချုပ်				
ဦးစားပေးအဆင့်	လုပ်ငန်း	မည်သူဦးစားပေးလိမ့်	ကျေးရွာမှတာဝန်ခံသူ	ပြင်ပမှမည်သူထောက်ပံ့မလဲ
အခြေခံအဆောက်အအုံ				
၁	ချောင်းကူးတံတား	ကျား+မ		
၂	ရွာချင်းဆက်လမ်း	ကျား+မ		
၃	ကျေးရွာခန်းမဆောင်	ကျား		
၄	ရေဆိပ်တံတား	ကျား		
၅	မီးလင်းရေး	မ		
၆	ရေအိတ်	မ		
အသက်မွေးဝမ်းကြောင်းစိုက်ပျိုးရေး				
၁	ချေးငွေလုပ်ငန်း	မ		
ကျန်းမာရေးနှင့်အဟာရ				
၁	ဆေးပေးခန်း	ကျား+မ		

ပညာရေး						
၁ စာသင်ကျောင်းပြုပြင်ခြင်း	မ					
၂ ဆရာမအဆောင်	မ					
အခြား						
ရေလုပ်ငန်း						
ခရီးသွားလုပ်ငန်း						
ကန်သွယ်မှုလုပ်ငန်း						
ဆက်သွယ်ရေးလုပ်ငန်း						