

ပြည်ထောင်စုသမ္မတမြန်မာနိုင်ငံတော်အစိုးရ
စိုက်ပျိုးရေး၊ မွေးမြူရေးနှင့် ဆည်မြောင်းဝန်ကြီးဌာန
ကျေးလက်ဒေသဖွံ့ဖြိုးတိုးတက်ရေးဦးစီးဌာန

ကျွန်းစုမြို့နယ်



လူထုပတ်ဝန်းကျင်ဖွံ့ဖြိုးရေး
National Community Driven Development Project
(NCDDP)



ကျေးရွာဖွံ့ဖြိုးရေး အစီအစဉ်
Village Development Plan (VDP)

တောင်သုံးလုံးကျေးရွာ၊ ကမ်းကြီးကျေးရွာအုပ်စု

မာတိကာ

စဉ်	အကြောင်းအရာ	စာမျက်နှာ
၁	ကျွန်းစုမြို့နယ်မြေပုံ	၁
၂	ကျေးရွာအုပ်စုမြေပုံ	၂
၃	ကျေးရွာအုပ်စုတွင် ပါဝင်သောကျေးရွာများစာရင်း	၃
၄	လူထုပူးပေါင်းပါဝင်သော ဆန်းစစ်ခြင်းနှင့် အကဲဖြတ်ခြင်း လုပ်ငန်းစဉ်	၃
၅	ကျေးရွာသမိုင်းကြောင်း	၄
၆	ကျေးရွာသမိုင်းကြောင်းအပေါ် သုံးသပ်ချက်	၅
၇	လူမှုနှင့် အရင်းအမြစ်ပြုမြေပုံ	၆
၈	လူမှုနှင့် အရင်းအမြစ်ပြုမြေပုံအပေါ် သုံးသပ်ချက်	၆
၉	ရာသီခွင်ပြုပြင်ကွဲဒီဇို	၈
၁၀	ရာသီခွင်ပြုပြင်ကွဲဒီဇိုအပေါ် သုံးသပ်ချက်	၈
၁၁	အဖွဲ့အစည်းချိတ်ဆက်ပြုမြေပုံ	၉
၁၂	အဖွဲ့အစည်းချိတ်ဆက်ပြုမြေပုံအပေါ် သုံးသပ်ချက်	၁၀
၁၃	ပြဿနာသစ်ပင်များ	၁၀
၁၄	ပြဿနာသစ်ပင်များအပေါ် သုံးသပ်ချက်	၁၁
၁၅	ပင့်ကူအိမ်မြေပုံ	၁၂
၁၆	ပင့်ကူအိမ်မြေပုံအပေါ် သုံးသပ်ချက်	၁၃
၁၇	ထိခိုက်လွယ်အုပ်စုကိုသုံးသပ်ခြင်းဇယား	၁၄
၁၈	ထိခိုက်လွယ်အုပ်စုကိုသုံးသပ်ခြင်းဇယား အပေါ် သုံးသပ်ချက်	၁၄
၁၉	အသက်မွေးဝမ်းကြောင်းပြဇယား	၁၅
၂၀	ရွှေ့ပြောင်းသွားလာမှုပြုမြေပုံ	၁၆
၂၁	မှတ်တမ်းဓါတ်ပုံများ	၁၇
၂၂	ကော်မတီဝင်များစာရင်း	၁၉
၂၃	ကျေးရွာအခြေခံအချက်အလက်များ (ပုံစံ - ၈ - ၁)	၂၀
၂၄	စီမံကိန်းစက်ဝန်းအချိန်ဇယား (ပုံစံ ၈-၂)	၂၃
၂၅	ကျေးရွာဖွံ့ဖြိုးရေး ဦးစားပေး အစီအစဉ် (ပုံစံ ၈-၃)	၂၅
၂၆	ကျေးရွာအုပ်စုစီမံကိန်းလုပ်ငန်းခွဲရွေးချယ်ခြင်း (ပုံစံ ၈-၄)	၂၈
၂၇	အစည်းအဝေးမှတ်တမ်းများ	၃၁
၂၈	ကဏ္ဍအလိုက် ဖွံ့ဖြိုးရေး ဦးစားပေးလုပ်ငန်းများ	၃၅

ကျွန်းစုမြို့နယ်အခြေပြမြေပုံ

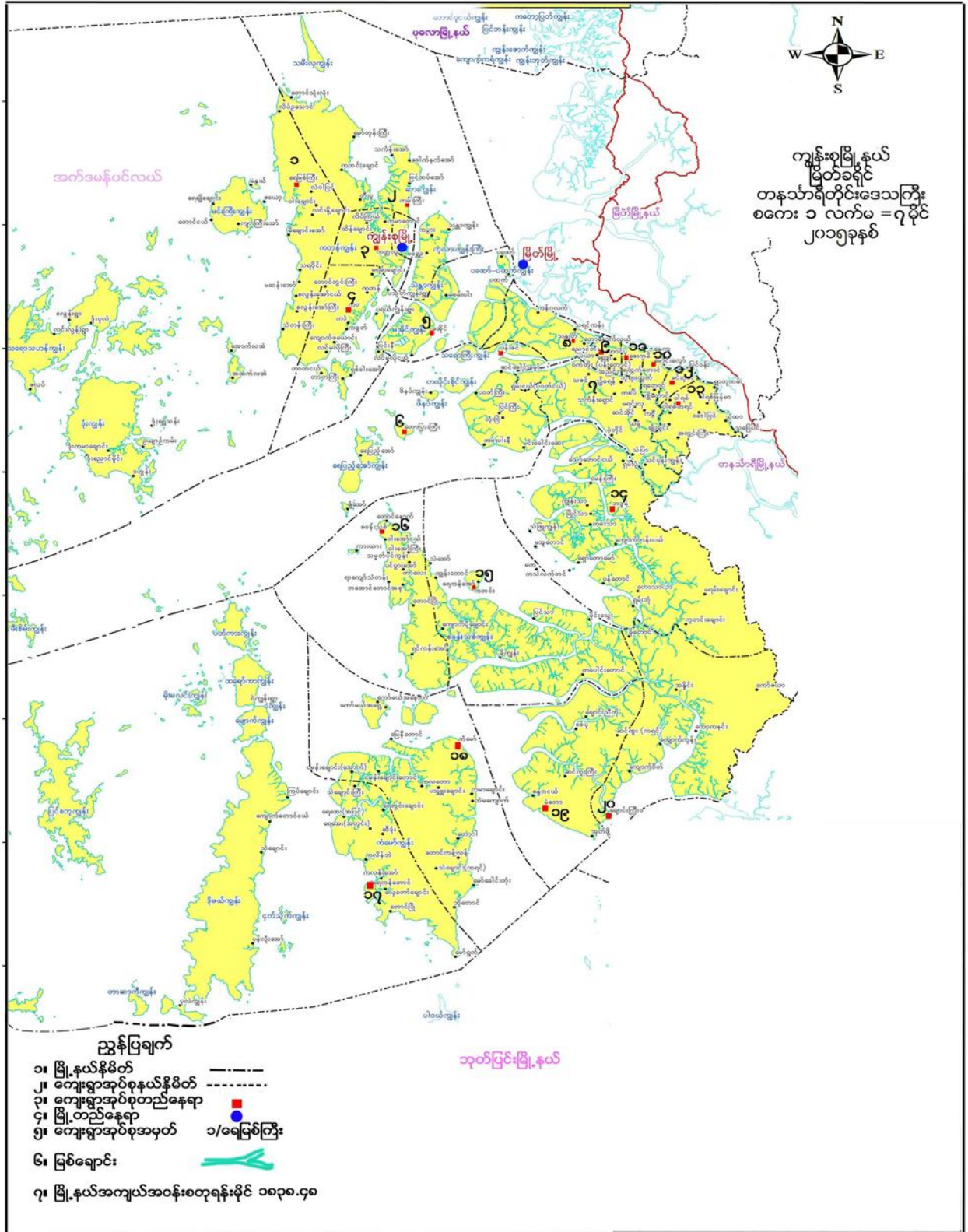

ကျေးရွာအုပ်စုမြေပုံ

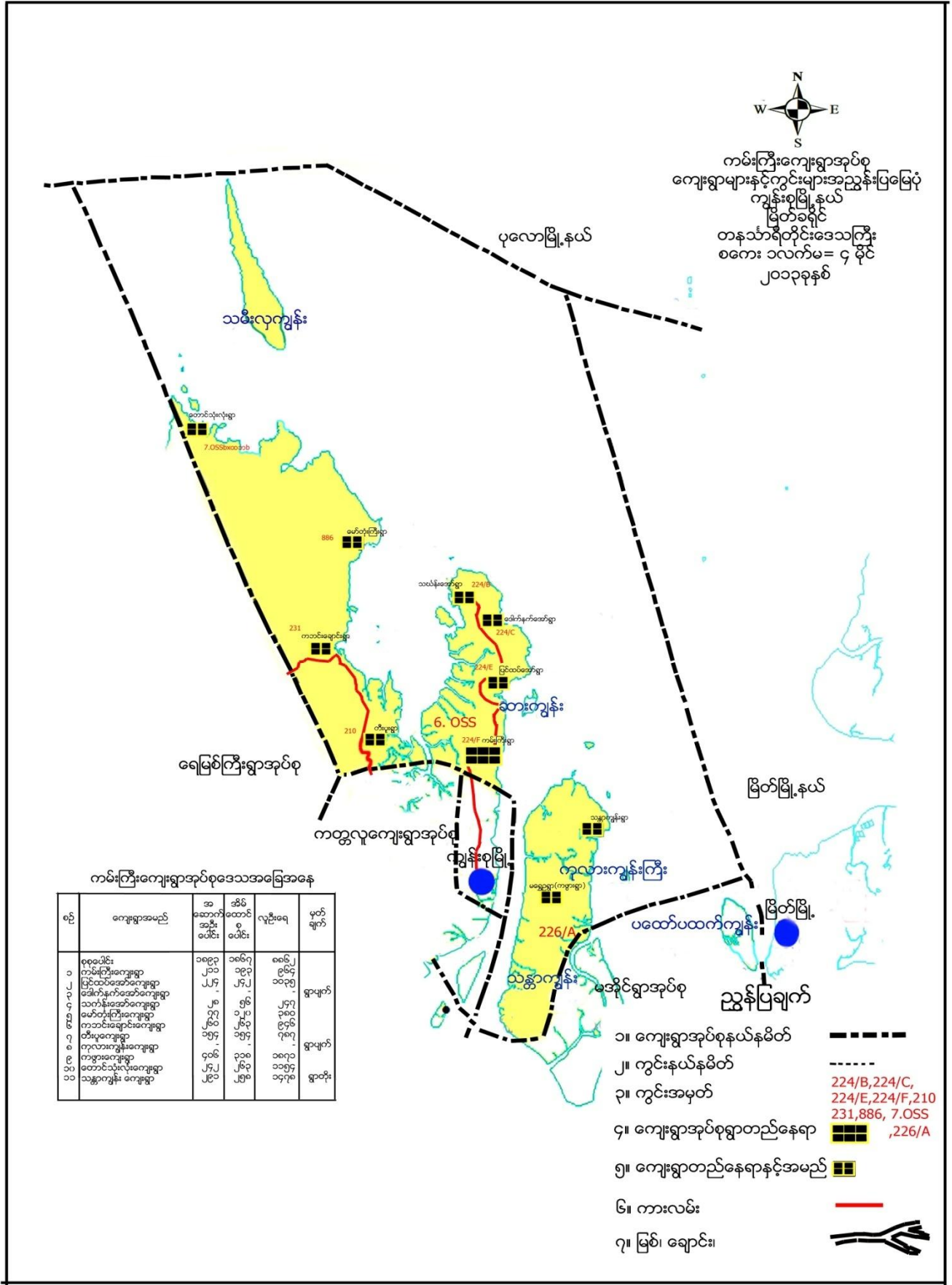

ကမ်းကြီးကျေးရွာအုပ်စုဒေသအခြေအနေ

စဉ်	ကျေးရွာအမည်	အဆောက်အအုံအမျိုးအစား	အိမ်ထောင်စုအရေ	လူဦးရေ	မှတ်ချက်
၁	စုစုပေါင်း	၁၈၉၃	၁၈၆၇	၈၆၂၅	ရွာများ
၂	ကန်ကြီးကျေးရွာ	၂၁၁	၁၉၃	၈၆၄	
၃	မြိုင်သစ်အော်ကျေးရွာ	၂၂၇	၂၄၂	၁၀၃၅	ရွာများ
၄	ခက်နွဲ့အော်ကျေးရွာ	၂၈	၅၆	၂၄၇	
၅	မော်တုံကြီးကျေးရွာ	၇၇	၉၆	၃၈၀	ရွာများ
၆	ကောင်းချောင်းကျေးရွာ	၂၆၀	၂၆၁	၉၄၆	
၇	စီးပူကျေးရွာ	၁၅၄	၁၅၄	၇၈၇	ရွာများ
၈	ကုလားကျွန်းကျေးရွာ	၄၀၆	၃၁၈	၁၃၇၁	
၉	ကုလားကျွန်းကျေးရွာ	၂၄၂	၂၆၃	၁၁၅၄	ရွာတုံး
၁၀	တောင်သုံးလုံးကျေးရွာ	၂၉၁	၂၅၈	၁၄၇၈	
၁၁	သန္တာကျွန်းကျေးရွာ	၂၉၁	၂၅၈	၁၄၇၈	

- ၁။ ကျေးရွာအုပ်စုနယ်နိမိတ်
- ၂။ ကွင်းနယ်နိမိတ်
- ၃။ ကွင်းအမှတ်
- ၄။ ကျေးရွာအုပ်စုရွာတည်နေရာ
- ၅။ ကျေးရွာတည်နေရာနှင့်အမည်
- ၆။ ကားလမ်း
- ၇။ မြစ်၊ ချောင်း

၂၂၄/B, ၂၂၄/C,
၂၂၄/E, ၂၂၄/F, ၂၁၀
၂၃၁, ၂၃၆, ၇.၀SS

ကျေးရွာအုပ်စုအတွင်းပါဝင်သော ကျေးရွာများ

- ၁ - ကမ်းကြီးကျေးရွာ
- ၂ - ပြင်ထပ်အော်ကျေးရွာ
- ၃ - သင်္ကန်းအော်ကျေးရွာ
- ၄ - မရွှေဦးကျေးရွာ
- ၅ - မော်တုံးကြီးကျေးရွာ
- ၆ - တောင်သုံးလုံးကျေးရွာ
- ၇ - သန္တာကျွန်းကျေးရွာ
- ၈ - တီးပူကျေးရွာ
- ၉ - ကဘင်းချောင်းကျေးရွာ

လူထုပူးပေါင်းပါဝင်သော လူမှုဆန်းစစ်ခြင်းနှင့် အကဲဖြတ်ခြင်း လုပ်ငန်းစဉ် (PSA/PRA) အကျဉ်းချုပ်

စဉ်	အသုံးပြုခဲ့သော PRA Tool များ
၁	ကျေးရွာသမိုင်းကြောင်း
၂	လူမှုနှင့်အရင်းအမြစ်ပြမြေပုံ
၃	ရာသီခွင်ပြ ပြကွဒိန်
၄	အဖွဲ့အစည်းချိတ်ဆက်မှုပြမြေပုံ
၅	ပြဿနာသစ်ပင် (၁)
၆	ပြဿနာသစ်ပင် (၂)
၇	ပြဿနာသစ်ပင် (၃)
၈	ပင့်ကူအိမ်မြေပုံ
၉	ထိခိုက်လွယ်အုပ်စုကိုသုံးသပ်ခြင်းဇယား
၁၀	အသက်မွေးဝမ်းကြောင်းပြဇယား
၁၁	ရွှေ့ပြောင်းသွားလာမှုပြမြေပုံ

ကျေးရွာသမိုင်းကြောင်း

အုပ်စု - ကမ်းကြီး
ကျေးရွာ - တောင်သုံးလုံး

ကျေးရွာသမိုင်းကြောင်း

ရက်စွဲ - 18.12.2015

စဉ်	ခုနှစ်	အကြောင်းအရာ	ဆိုးကျိုး/ကောင်းကျိုး	ဆောက်ပံ့သည့်အဖွဲ့
၁။	၁၂၇၇	တောင်သုံးလုံးကျေးရွာကိုဆောင်တည်ဆောင်ခဲ့သည်။	(၃)အိမ်	ဖိုးသာဇော်၊ ဖိုးအုန်းလှိုင်၊ ဖိုးလာအိန်
၂။	၁၃၀၇	ကျေးရွာမှာ အိမ်ခြေအရေတွက် ၂၀၀ အိုးဖွားလာသည်။	၂၀၀အိမ်	ဒိုးပန်ဒီ၊ ဦးဆောင်၊ ဒိုးလာအိန်၊ ဒိုးသင်းခိုင်၊ ဒိုးဖိုးသော်
၃။	၁၃၀၇	ဘုန်းကြီးကျောင်းကို ပျဉ်ကျောင်းမြေပေါ် အိမ်ခြေ ၂၀၀ အိုးကတင်တည်ဆောက်ခဲ့ကြသည်။	၂၀၀အိမ်	
၄။	၁၃၁၇	ဘုန်းကြီးကျောင်းကို ပျဉ်ကျောင်းမြေပေါ် အိမ်ခြေ ၂၀၀ အိုးကတင်တည်ဆောက်ခဲ့သည်။		
၅။	၁၃၃၂	မြေတိုက် / လူသတ်မြေများမှာ တွင်ဖြစ်ဖွားခဲ့ဖူးပါသည်။		
၆။	၁၃၃၅	ကိုယ်ထုကိုယ်ဆောင်ကျောင်းစတင်တည်ဆောက်ခဲ့ပြီး ဆိုရှယ်လစ်ဒီမိုကရေစီအစိုးရအသိပြုချက်ဖြင့်ဖြစ်ခဲ့။		
၇။	၁၃၄၀	မုန်တိုင်းတိုက် ဖိုးကြီးရွာတောင်ပြိုကျသဖြင့် လူသေဆုံး၍ဖြစ်ဖွားခဲ့။	၄၃၀အိမ်	
၈။	၁၃၄၂	မုန်တိုင်းတိုက်သဖြင့် ၃ ယောက်မြေပြိုကျသဖြင့် ဖွားခဲ့ပါသည်။	၂၀၀အိမ်	
၉။	၁၃၅၀	ကန်တိုက်တိုက်ခတ်မှုများကြောင့် လူသေဆုံး၍ဖြစ်ဖွားခဲ့သည်။	၄၃၀အိမ်	
၁၀။	၁၃၅၈	တောင်သုံးလုံးကျေးရွာကို မူလအခြေအနေဖြင့်တည်ဆောက်ခဲ့သည်။		
၁၁။	၁၃၅၉	အုပ်ချုပ်ရေးမှူး ဦးစိုးလှိုင်က ကျေးရွာကို အုပ်ချုပ်စဉ် တည်ဆောက်ခဲ့သည်။		
၁၂။	၁၃၇၅/၁၃၇၆	ကျေးရွာအုပ်စုတည်ဆောက်ခဲ့သည်။		

ကျေးရွာသမိုင်းကြောင်း



ကျေးရွာသမိုင်းကြောင်းအပေါ် သုံးသပ်ချက်

- နေ့စွဲ - ၁၈.၁၂.၂၀၁၅
- စတင်ချိန် - ညနေပိုင်း (၁:၀၀) နာရီ
- ပြီးဆုံးချိန် - ညနေပိုင်း (၃:၀၀) နာရီ

တနင်္သာရီတိုင်းဒေသကြီး၊ ကျွန်းစုမြို့နယ်၊ ကမ်းကြီးကျေးရွာအုပ်စု၊ တောင်သုံးလုံးကျေးရွာ ဖိုးအိုရှိန်အိမ်တွင် (၁၈.၁၂.၂၀၁၅) ရက်နေ့ညနေပိုင်း ၁:၀၀ နာရီခန့်တွင် ကျေးရွာသမိုင်းကြောင်းကို စတင်ဆွေးနွေး ခဲ့ပါသည်။ တောင်သုံးလုံးကျေးရွာဟု ခေါ်ဆိုခြင်းမှာ ရွာရှေ့တွင် တောင်သုံးလုံးရှိသည့်အတွက် တောင်သုံးလုံး ဟုစတင်ခေါ်ဆိုခဲ့သည်ဟု သမိုင်းစာပေအထောက်အထားများအရ သိရှိရပါသည်။ မြန်မာ သက္ကရာဇ် ၁၂၇၇ ခုနှစ် ဝန်းကျင်၌ တောင်သုံးလုံးကျေးရွာတွင် ဖိုးသာရီ၊ ဖိုးအုန်းလှိုင်၊ ဖိုးလာအို တို့က အိမ်ခြေ (၃)ဆောင် ဖြင့်စတင် တည်ထောင်ခဲ့ပါသည်။ ၁၃၀၇ခုနှစ်တွင် ၎င်းကျေးရွာ၌ အိမ်ခြေအရေအတွက် (၂၀)ခန့် တိုးပွားလာသည်ဟု သိရှိရပါသည်။ တောင်သုံးလုံးကျေးရွာသည် တောင်သုံးလုံး၊ သဲအော်၊ ဓနိအော်၊ ဟူ၍ (၃)ရပ်ကွက်ရှိပါသည်။ ဗုဒ္ဓဘာသာဝင်များဖြစ်သောကြောင့် မြန်မာသက္ကရာဇ် ၁၃၀၇ ခုနှစ်ဝန်းကျင် တွင် ဘုန်းကြီးကျောင်းကို သဲအော်ရပ်ကွက်၌ သစ်ကျောင်းမှစ၍ အိမ်ခြေ (၂၀) ခန့်ဖြင့် ကိုယ်ထူကိုယ်ထ စနစ်ဖြင့် စတင်တည်ဆောက်ခဲ့ပါသည်။ ထို့နောက် ဘုန်းကြီးကျောင်းကို သစ်ကျောင်းမှ ကွန်ကရစ် ကျောင်း အဖြစ်မွမ်းမံပြုပြင်ခဲ့ကြပါသည်။

၁၃၃၂ခုနှစ် ဝန်းကျင် ထိုကျေးရွာတွင် ဓါးပြတိုက်လူသတ်မှု များ ရွာတွင် ဖြစ်ပွားခဲ့ပါသည်။ ၁၃၃၅ ခုနှစ်တွင် သဲအော်ရပ်ကွက်တွင် ကျေးရွာလူထုလုပ်အားဖြင့် စာသင်ကျောင်းကို စတင်တည်ဆောက်ခဲ့ပြီး ထိုနှစ်တွင်ပင် အစိုးရအသိမှတ်ပြုစာသင်ကျောင်းဖြစ်ခဲ့ပါသည်။ ၁၃၄၀ ခုနှစ်တွင် လေပြင်း မုန်တိုင်း ကျပြီး မိုးကြီး၍ တောင်ပြိုမှုဖြစ်ပေါ်ရာ၌ လူသေရှုံးမှုများ ဖြစ်ပွားခဲ့ပါသည်။ ၁၃၄၂ ခုနှစ် ဝန်းကျင်၌လည်း မုန်တိုင်း ကျသဖြင့် ဥယျာဉ်ခြံမြေများ ပျက်စီးခဲ့ရပါသည်။ ၁၃၅၀ ခုနှစ်ဝန်းကျင်၌ ကပ်ရောဂါ(ခေါ်) ဝမ်းပျက်၊ဝမ်းလျှောရောဂါ များဖြစ်၍ လူသေဆုံးမှုများ ဖြစ်ပွားခဲ့ပါသည်။ ၁၃၆၈ ခုနှစ်ဝန်းကျင်တွင် ကျေးရွာကိုယ်ထူကိုယ်ထစနစ်ဖြင့် အုပ်ချုပ်ရေးမှူး ရုံး နှင့် ရပ်ကွက်ချင်းဆက်တံတားကို တည်ဆောက်နိုင်ခဲ့ပါသည်။ ၁၃၇၅-၁၃၇၆ ခုနှစ်တွင် ရေကာနံရံကို လူထုဗဟိုပြု စီမံကိန်းမှ ရံပုံငွေဖြင့် ကျေးရွာလူထုကိုယ်တိုင် အကောင်အထည်ဖော်နိုင်ခဲ့ပါသည်။ ၁၃၇၈ ခုနှစ်တွင် ဓနိအော်၊ သဲအော်၊ တောင်သုံးလုံး ရပ်ကွက်ချင်းဆက်လမ်းကို လူထုဗဟိုပြုစီမံကိန်း၏ ရံပုံငွေဖြင့် အကောင်အထည်ဖော် ဆောင်ရွက် နိုင်ခဲ့ပါသည်။

- ဦးဆောင်ဆွေးနွေးသူ - ဖိုးအိုရှိန်
- ပါဝင်ဆွေးနွေးသူ - ကျေးရွာသူ/သား (၁၄) ဦး။

လူမှုနှင့် အရင်းအမြစ်ပြုမြေပုံ



လူမှုနှင့်အရင်းအမြစ်ပြုမြေပုံအပေါ်သုံးသပ်ချက်

- နေ့စွဲ - ၁၉.၁၂.၂၀၁၅
- စတင်ချိန် - နေ့လည် (၁:၀၀) နာရီ
- ပြီးဆုံးချိန် - နေ့လည် (၂:၀၀) နာရီ
- နေရာ - တောင်သုံးလုံးကျေးရွာ၊ ဓနိအော်ရပ်ကွက်။

တနင်္သာရီတိုင်းဒေသကြီး၊ ကျွန်းစုမြို့နယ်၊ ကမ်းကြီးကျေးရွာအုပ်စု၊ တောင်သုံးလုံးကျေးရွာသည် စိုက်ပျိုးရေးနှင့် ရေလုပ်ငန်းကို အဓိကထားလုပ်ကိုင်ကြသည့် ကျေးရွာဖြစ်သည်။ တောင်သုံးလုံးကျေးရွာတွင် အိမ်ခြေစုစုပေါင်း (၂၅၀)၊ အိမ်ထောင်စု (၂၅၃) ရှိပြီး လူဦးရေမှာ အမျိုးသား (၆၂၄)၊ အမျိုးသမီး (၆၃၀) စုစုပေါင်း လူဦးရေ (၁၂၅၄)၊ ဦးနေထိုင်ကြပါသည်။ တောင်သုံးလုံး ကျေးရွာသည် တောင်သုံးလုံးကျေးရွာ၊ သဲအော် ကျေးရွာ၊ ဓနိအော် ကျေးရွာဟူ၍



အပိုင်း (၃) ပိုင်းဖြစ်ဖွဲ့စည်း ထားသော်လည်း ဘုန်းတော်ကြီးကျောင်း (၁)ကျောင်းဖြစ်သာ တည်ထားကိုးကွယ်ကြပါသည်။ ကျေးရွာသူ/သား အားလုံးမှာ ဗုဒ္ဓ ဘာသာဝင်များ ဖြစ်ကြသည်။

တောင်သုံးလုံး ကျေးရွာတွင် ဆက်သွယ်ထားသော လမ်းမှာမြေသားလမ်း ဖြစ်သောကြောင့် မိုးရာသီတွင် သွားလာရေးခက်ခဲခြင်းကို ကြုံတွေ့ရပါသည်။ တောင်သုံးလုံးကျေးရွာ၏ ရွာအဝင်မှာသဲသောင် ပြင်ဖြစ်သော ကြောင့် အလွန်ပင်သာယာလှပါသည်။ တောင်သုံးလုံးကျေးရွာတွင် ဥယျာဉ်ခြံများနှင့် တောင်တန်း များရှိပြီး စိမ့်စမ်းရေ ထွက်ရှိသောနေရာ များလည်းရှိပါသည်။ တောင်သုံးလုံးကျေးရွာသူ/သားများသည် စိုက်ပျိုးရေး၊ ဥယျာဉ်ခြံ နှင့် ပင်လယ်ပြင်ကို အမှီပြုပြီး ရေလုပ်ငန်းများဖြင့် အသက်မွေး လုပ်ကိုင်စားသောက်ကြပါသည်။ ထို့အပြင် ဈေးဆိုင် များလည်းရှိပါသည်။ အဓိကကုသန်းရောင်းဝယ်ရေးနေရာမှာ မြိတ်မြို့ကို အဓိကထားပြီး ကုန်ရောင်းကုန်ဝယ် ပြုလုပ် ကြပါသည်။ တောင်သုံးလုံးကျေးရွာတွင် စာသင်ကျောင်းရှိသော်လည်း မူ လွန်ကျောင်း အဖြစ်သာရှိသောကြောင့် ပညာရေးကို ဆုံးခန်းတိုင်အောင် မသင်ရခြင်း၊ ပညာတတ် မြောက်မှုနည်းပါးခြင်း များကြုံတွေ့ရပါသည်။ စီးပွားရေး အဆင်ပြေသော မိသားစုဝင်များသာ မြိတ်မြို့မှာပညာ ဆက်လက် သင်ကြားခွင့် ရရှိခဲ့ပါသည်။

တောင်သုံးလုံးကျေးရွာသည် ကျွန်းပတ်လမ်းမရှိသည့်အတွက် ရေလမ်းခရီးတစ်ခုသာ အားကိုးနေရသော ကြောင့် ကျေးရွာတွင် ကျန်းမာရေးဆေးပေးခန်း မရှိသည့်အတွက် ကျန်းမာရေးနှင့်ပတ်သက်၍ လက် လှမ်းမမှီခြင်း၊ ငွေကြေးရှိသူများသာ မြိတ်မြို့သို့ တက်၍ဆေးကုသခံယူရခြင်း၊ ငွေကြေးမတတ်နိုင်သော မိသားစုဝင်များသည် အသက်အန္တရာယ် ကြုံတွေ့ရပါသည်။ ကျေးရွာဖွံ့ဖြိုးရေး နှင့် လူမှုရေးတွင် လုပ်ဆောင်ကြသောအခါ ကျေးရွာလူထုပူးပေါင်းလုပ်ဆောင်ကြပါသည်။ အစည်းအဝေးခေါ် ယူရာတွင် (၁၀)အိမ်စုအလိုက် ပူးပေါင်းတက်ရောက် ကြပါသည်။ ကျန်းမာရေးနှင့်ပတ်သက်၍ သတင်းအချက် အလက်များကို (TV) မှတစ်ဆင့် မှတ်သားကြရပါသည်။

အနှစ်ချုပ်

တောင်သုံးလုံးကျေးရွာတွင် လမ်းပန်းဆက်သွယ်ရေးမကောင်းသဖြင့် သွားလာရေးခက်ခဲခြင်း၊ ရွာသို့သွားလာ ရာတွင် ကုန်လမ်းမရှိသဖြင့် ရေလမ်းတစ်ခုတည်းကိုသာ အားကိုးနေရခြင်း၊ သွားလာရာ တွင်လည်း ပင်လယ်ဒီရေတက်ချိန် ကိုသာစောင့်ပြီး သွားလာရခြင်းအခက်အခဲများရှိပါသည်။

- ဦးဆောင်ဆွေးနွေးသူ - ဦးကျော်ဆန်း
- ပါဝင်ဆွေးနွေးသူ - ကျေးရွာသူ/သား (၁၅) ဦး။

ရာသီခွင်ပြ ပြက္ခဒိန်

ရက်စွဲ - 18.06.2015 ရာသီခွင်ပြ ပြက္ခဒိန် ကျေးရွာ - တောင်သုံးလုံးကျေးရွာ

လများ:	တန် ခူး	က ဥ	န ဖ	ဝါ ဆူ	ဝါ ခေါင်	တော် သလင်း	သီတင်း ဇွတ်	တန် ဆာင် မင်း	နတ် တော်	ဇွာ သို	တပို့ တွဲ	တ ပေါင်း
ရာသီဥတု												
ပွဲလမ်းသဘင်			မနေ့	ဝါဆိုပွဲ	ပွဲ	ပွဲ	သီတင်း ဇွတ်ပွဲ		မနေ့	မနေ့	မနေ့	မနေ့
အလုပ်အကိုင်	ပျောက်ခြံ	ခြံ	ခြံ	သစ်မင်္ဂလာ	သစ်မင်္ဂလာ	ပျောက်	ပျောက်	မနေ့	မနေ့	မနေ့	မနေ့	မနေ့
ရောဂါ	မရှိ	သွေးလွန် တုတ်	သွေးလွန် တုတ်	နှုတ်	နှုတ်	နှုတ်	နှုတ်	မနေ့	မနေ့	မနေ့	မနေ့	မနေ့
ဝင်ငွေ				မနေ့	မနေ့	မနေ့						
အလုပ်ချိန်	နားချိန်	၅	၅	၅	၅	၅	၅	၅	၅	၅	၅	၅
ဒီဂျစ်နာဝန်	မရှိ	မရှိ	မရှိ	၅	၅	၅	၅	၅	၅	၅	၅	၅
သဘာဝဘေးအန္တရာယ်												
ထွက်ငွေ	အသင့် အတင့်	ထွက်	ထွက်	ထွက်	ထွက်	အသင့် အတင့်	မနေ့	ကောင်း	ကောင်း	ကောင်း	ကောင်း	ကောင်း

ကျား: ၁ မ - ၄ ပေါင်း: ပူးပေါင်းပါဝင်သူ - ၉ ဦး

ရာသီခွင်ပြ ပြက္ခဒိန် အပေါ်သုံးသပ်ချက်

နေ့စွဲ - ၁၈.၀၂.၂၀၁၅

စတင်ချိန် - နံနက် (၉:၀၀) နာရီ

ပြီးဆုံးချိန် - နံနက် (၁၁:၀၀) နာရီ

နေရာ - တောင်သုံးလုံးကျေးရွာ၊ သဲအော်ရပ်ကွက်၊ ဘုန်းတော်ကြီးကျောင်း။

တနင်္သာရီတိုင်းဒေသကြီး၊ ကျွန်းစုမြို့နယ်၊ ကမ်းကြီးကျေးရွာအုပ်စု၊ တောင်သုံးလုံးကျေးရွာ ဘုန်းတော်ကြီးကျောင်းတွင် (၁၈.၀၂.၂၀၁၅) ရက်နေ့ ၊ နံနက် (၉:၀၀) နာရီတွင် ရာသီခွင်ပြ ပြက္ခဒိန်အပေါ် သုံးသပ်ချက်ဇယားကို စတင်ဆွေးနွေးခဲ့ပါသည်။ ဆွေးနွေးပွဲတွင် ကျေးရွာရှိ ရာသီဥတုအခြေအနေ၊ ပွဲလမ်းသဘင်၊ ဝင်ငွေထွက်ငွေ၊ အလုပ်ချိန်၊ အလုပ်အကိုင်၊ ကျန်းမာရေး၊ သဘာဝဘေးအန္တရာယ်များကို အဓိကဆွေးနွေးခဲ့ပါသည်။ တောင်သုံးလုံးကျေးရွာတွင် ကဆုန်လမှ တန်းဆောင်မုန်းလအထိ မိုးရွာသွန်းလေ့ရှိပြီး မိုးများသောဒေသတွင် တည်ရှိပါသည်။ နတ်တော်လမှ တန်ခူးလများအထိ ရာသီဥတုသာယာပါသည်။

တောင်သုံးလုံးကျေးရွာတွင် မြန်မာလများအလိုက် ပွဲတော်များရှိပြီး ကျန်းမာရေးအခြေအနေတွင်လည်း ရာသီအလိုက် ရောဂါများဖြစ်ပေါ်လေ့ရှိပါသည်။ အလုပ်အကိုင်များ အနေဖြင့် ကဆုန်လမှ နယုန်လများအထိ ဥယျာဉ်ခြံများ ခုတ်ထွင်ရှင်းလင်းခြင်း၊ ဝါဆိုလမှ ဝါခေါင်လအထိ ဥယျာဉ်ခြံ စိုက်ပျိုးခြင်း၊ တော်သလင်းမှ တန်းခူလအထိ ဥယျာဉ်ခြင်းလုပ်ငန်းလုပ်ကိုင်ခြင်းနှင့် တံငါ ငါးဖမ်းလုပ်ငန်း လုပ်ကိုင်ကြပါသည်။ ကျေးရွာ၏ဝင်ငွေရရှိမှု အခြေအနေတွင် ဝါဆိုလမှ တော်သလင်းလအထိတွင် ဝင်ငွေရရှိသော လများဖြစ်ပါသည်။ အလုပ်ချိန်တွင် တန်းခူးလတွင် အလုပ်ချိန်နည်းပြီး ကျန်လများတွင် အလုပ်ချိန်များသည်ကို တွေ့ရှိရပါသည်။ တောင်သုံးလုံးကျေးရွာသူ/သား များသည် သဒ္ဓါတရားထက်သန် မှုရှိသည့်အတွက် တန်းခူးလတွင် အလုပ်ပွဲများပြုလုပ်ကြပါသည်။ တောင်သုံးလုံးကျေးရွာသည် ပင်လယ်ခရီးဖြစ်သောကြောင့် ကဆုန်လမှ ဝါခေါင်လအထိ လှိုင်းကြီးပြီး၊ တော်သလင်းလမှ ပြာသိုလအထိ တစ်ခါတစ်လေ လှိုင်းကြီးနိုင်ပြီး တစ်ခါတစ်လေမှာ လှိုင်းအနည်းငယ် ရှိသည်။ တပို့တွဲလနှင့် တန်ခူးလတွင် ပင်လယ်ရေလှိုင်းအနေထား တည်ငြိမ်မှု ရှိသည်ကိုတွေ့ရပါသည်။

ဦးဆောင်ဆွေးနွေးသူ - ဦးစိန်မြင့်
ပါဝင်ဆွေးနွေးသူ ကျေးရွာသူ/သား (၉) ဦး။

အဖွဲ့အစည်းချိတ်ဆက်မှုပြမြေပုံ



အဖွဲ့အစည်းချိတ်ဆက်ပြ မြေပုံအပေါ် သုံးသပ်ချက်

နေ့စွဲ - ၁၉.၁၂.၂၀၁၆

စတင်ချိန် - (၁၁:၃၀)

ပြီးဆုံးချိန် - (၁၂:၀၀)

နေရာ - တောင်သုံးလုံးကျေးရွာ၊ ဘုန်းကြီးကျောင်း။

တနင်္သာရီတိုင်းဒေသကြီး၊ ကျွန်းစုမြို့နယ်၊ ကမ်းကြီးကျေးရွာအုပ်စု၊ တောင်သုံးလုံးကျေးရွာဘုန်းကြီးကျောင်း ပထမအကြိမ် အစည်းအဝေးတွင် (၁၉.၁၂.၂၀၁၆) ရက်နေ့ နံနက်ပိုင်း (၁၁:၃၀) နာရီဝန်းကျင်တွင် စတင်ဆွေးနွေးခဲ့ပါသည်။ ကျေးရွာအတွင်းဖွဲ့စည်းထားသော အဖွဲ့စည်းများ၏ ချိတ်ဆက်လုပ်ဆောင်မှုများ ကျေးရွာပြင်ပမှအဖွဲ့စည်းနှင့် ချိတ်ဆက်လုပ်ဆောင်မှုများကို သိသာစေရန် အဓိကထား ဆွေးနွေးခဲ့ကြပါသည်။ ဆွေးနွေးပွဲများမှ ကျေးရွာအတွင်းရှိ အဖွဲ့စည်းများမှာ လူထုကိုအခြေခံ၍ လူထုဗဟိုပြုစီမံကိန်းကော်မတီ၊ အိမ်ထောင်ငယ်၊ ကာလသား၊ ကာလသမီး၊ မီးသတ်၊ ကျောင်းကော်မတီ၊ ရပ်မိရပ်ဖ၊ ဂေါပက၊ နာရေးကူညီ မှုအဖွဲ့စသည့်ဖြင့် အဖွဲ့အစည်းများစွာရှိပြီး ကျေးရွာဖွံ့ဖြိုးရေးအတွက် စည်းလုံးစွာဖြင့် လုပ်ကိုင်လေ့ရှိပါသည်။ ပြင်ပအဖွဲ့စည်းများ အနေဖြင့် ငှက်ဖျားတိုက်ဖျက်ရေး၊ ကျေးလက်ဦးစီးဌာန၊ အမျိုးသားမီးရေးရာ၊ NLD ပါတီ နှင့် ပြည်ခိုင်ဖြိုးတို့နဲ့လည်း ချိတ်ဆက် လုပ်ဆောင် လေ့ရှိပါသည်။

အနှစ်ချုပ်

တောင်သုံးလုံးကျေးရွာအဖွဲ့အစည်းချိတ်ဆက်မှု ပြဿနာလေ့လာခြင်းအားဖြင့် ကျေးရွာအတွင်းတွင် ကျေးရွာ လူထုစည်းလုံးညီညွတ်စွာ လက်တွဲလုပ်ကိုင်လေ့ရှိသည်ကို လေ့လာတွေ့ရှိရပါသည်။

ဦးဆောင်ဆွေးနွေးသူ - ဦးကိုကိုဦး

ပါဝင်ဆွေးနွေးသူ - ကျေးရွာသူ/သား (၉) ဦး။

ပြဿနာသစ်ပင်များ

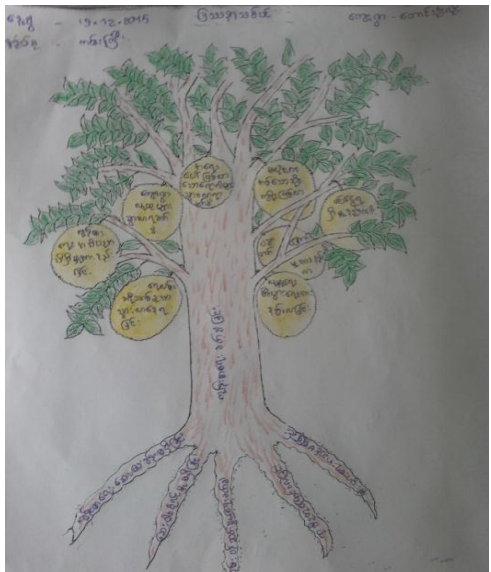
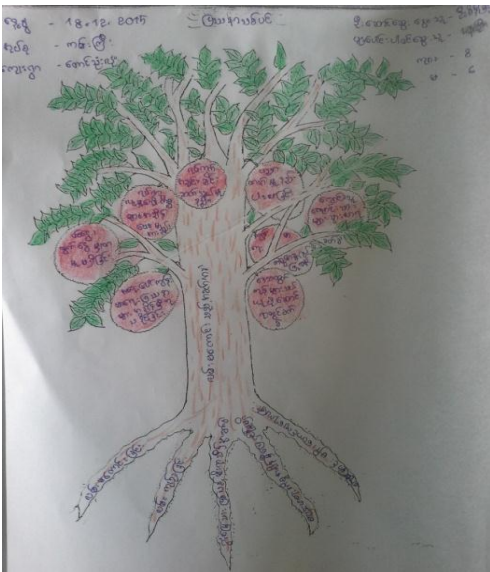

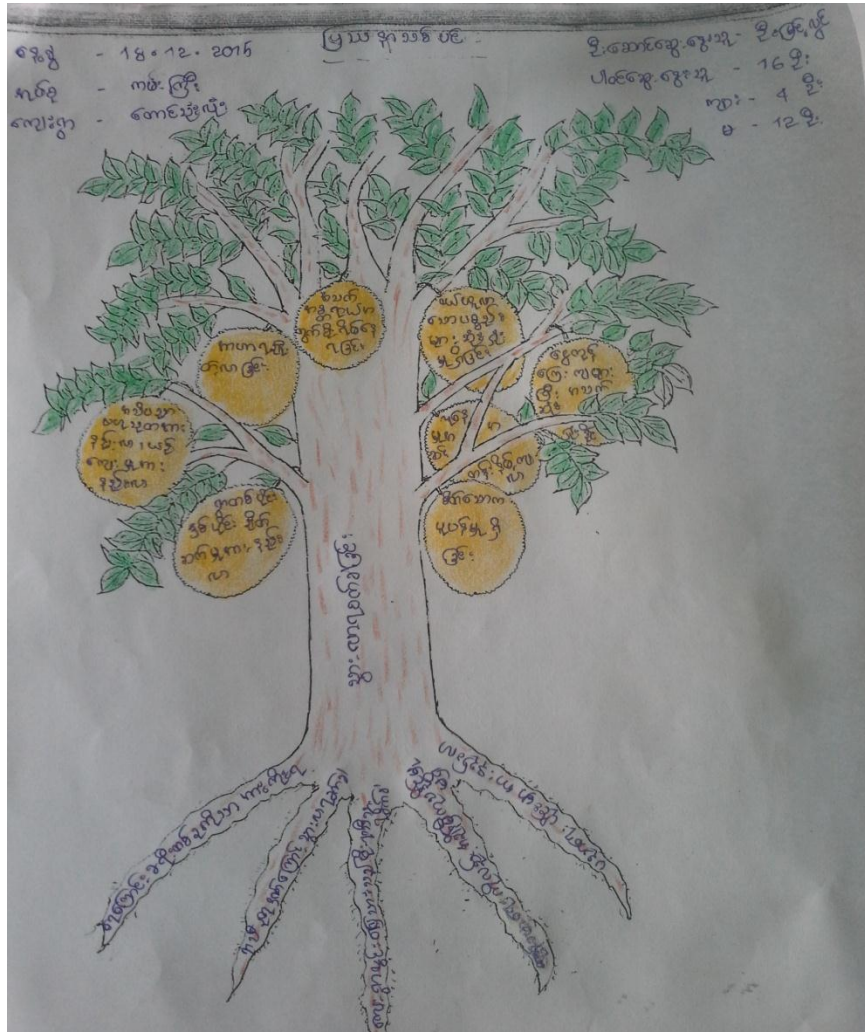

ပြဿနာသစ်ပင်များအပေါ် သုံးသပ်ချက်

နေ့စွဲ - ၁၈.၁၂.၂၀၁၅

တနင်္သာရီတိုင်းဒေသကြီး၊ ကျွန်းစုမြို့နယ်၊ ကမ်းကြီးကျေးရွာအုပ်စု၊ တောင်သုံးလုံးကျေးရွာ ပြဿနာ သစ်ပင် များအပေါ်သုံးသပ်ချက်၏ အခက်အခဲများကိုဖော်ထုတ်သိရှိနိုင်ရန် ပြဿနာသစ်ပင် (၃)ပင်ကိုအ သုံးပြုခဲ့ပါသည်။ ကျေးရွာအတွင်းရှိအပိုင်း(၃)ပိုင်းတွင် အသုံးပြုခဲ့ပါသည်။ ထိုအပိုင်းများမှာ တောင်သုံးလုံး၊ သဲအော်၊ ခနီအော်တို့ ဖြစ်ပါသည်။ စည်းရုံးရေးမှုများ ကျေးရွာအတွင်းရှိ ထိုအပိုင်းများကို အရောက်သွားပြီး ကျေးရွာလူထုကိုယ်တိုင် ပူးပေါင်းပါဝင်သော ဆန်းစစ်မှုကိုပြုလုပ်ခဲ့ပါသည်။ ပြဿနာသစ်ပင် (၃)ပင်တွင် ကျေး ရွာ၏အဓိက အခက်အခဲများအဖြစ် စာဝတ်နေရေး၊ သွားလာရေးခက်ခဲခြင်း၊ ကျန်းမာရေးခက်ခြင်း၊ လမ်းပန်း ဆက်သွယ်ရေး၊ ပညာတတ်မြောက်မှုနည်းပါးခြင်း စီးပွားရေးအဆင်မပြေခြင်း၊ ရေလမ်းခရီးတစ်ခုတည်းကိုသာ အားကိုးနေရခြင်းစသည့်ဖြင့် လေ့လာသုံးသပ် တွေ့ရှိရပါသည်။ ဆွေးနွေးစဉ်တွင် ကျေးရွာသည် ကျွန်းပတ်လမ်းမရှိသည့်အတွက် ကျေးရွာလူထုများ အရေးပေါ် သွားလာရ ခက်ခဲခြင်းကိုလေ့လာတွေ့ ရှိရပါသည်။ သို့သော်လည်း ရွာချင်းဆက်လမ်းသည် ခရီးမိုင်များသည့် အတွက် ကျေးရွာ လူထု ကိုယ်ထူ/ကိုယ်ထစနစ်ဖြင့် မလုပ်ဆောင်နိုင်သည့်ကိုလည်း ဆွေးနွေးခဲ့ပါသည်။ ထို့ကြောင့် ရပ်ကွက်အတွင်း၌ လမ်းမကောင်းသည့်အတွက် ကျေးရွာလူထုများ ကောင်းမွန်စွာ သွားလာနိုင်ရန်နှင့် ကျောင်းသူ/

သားများ သွားလာမှုအဆင်ပြေစေရန် ရွာတွင်းလမ်းလုပ်ငန်းကို အဓိကတောင်းဆိုခဲ့ကြပါသည်။ ကျေးရွာ ဖွံ့ဖြိုးရေး အတွက် ကျေးရွာသူ/သားများ အလိုရှိသောလုပ်ငန်းများမှာ ရွာချင်ဆက်လမ်း၊ ရပ်ကွက်ချင်းဆက်လမ်း၊ ကျန်းမာရေး ဆေးပေးခန်း၊ အတိုးနှုန်း သက်သာသော ချေးငွေများကို လိုအပ်သည့်ဟု အဓိကထား ဆွေးနွေးခဲ့ကြပါသည်။

အနစ်ချုပ်

ပြဿနာသစ်ပင်(၃)ပင်နှင့် ဆွေးနွေးမှုများကို လေ့လာခြင်းအားဖြင့် ကျေးရွာတွင်း၌ အရေးပေါ်ဖြစ်ပေါ်လာသော ကျန်းမာရေး၊ သာရေး၊ နာရေး၊ လူမှုရေး၊ စီးပွားရေးကိစ္စများခက်ခဲခြင်း၊ စားဝတ်နေရေးခက်ခဲသဖြင့် အတိုးနှုန်းသက်သာသည့် ချေးငွေလုပ်ငန်းများအပေါ် မူတည်၍ ကိုယ်ပိုင်တစ်ပိုင်၊ တစ်နိုင် လုပ်ငန်းလုပ် ဆောင်လိုခြင်းများကိုတွေ့ရှိရပါသည်။

ဦးဆောင်ဆွေးနွေးသူ - ဦးမြင့်လွင်၊ ဒေါ်မြင့်မြင့်မူ၊ ဦးစိန်မြင့်။

ပါဝင်ဆွေးနွေးသူ - ကျေးရွာသူ/သား (၄၅)

ပင့်ကူအိမ်မြေပုံ

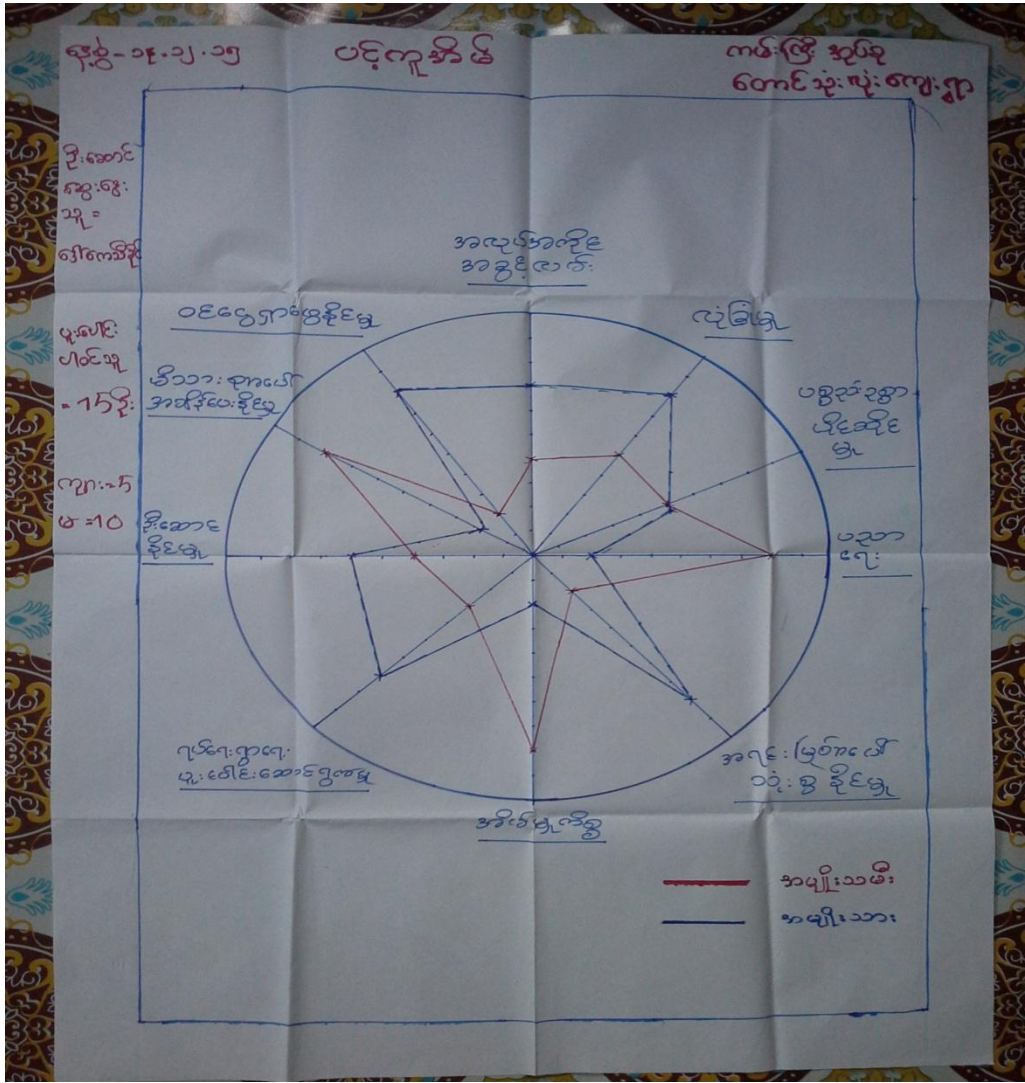



ပင့်ကူအိမ်မြေပုံအပေါ် သုံးသက်ချက်

နေ့စွဲ - ၁၉.၁၂.၂၀၁၅

စတင်ချိန် - ညနေ (၃း၀၀) နာရီ၊

ပြီးဆုံးချိန် - ညနေ (၅း၀၀) နာရီ၊

နေရာ - တောင်သုံးလုံးကျေးရွာ၊ တောင်သုံးလုံးရပ်ကွက်။

ပင့်ကူအိမ်၏ရည်ရွယ်ချက်မှာ ကျေးရွာအတွင်း အမျိုးသား နှင့် အမျိုးသမီးတို့၏ အခန်းကဏ္ဍများကို နှိုင်းယှဉ်လေ့လာ နိုင်ရန်ဖြစ်ပါသည်။ ထိုသို့လေ့လာနိုင်ရန် အမျိုးသား၊ အမျိုးသမီး သီးသန့် အုပ်စုဖွဲ့၍ အမျိုးသမီးအဖွဲ့မှဆွေးနွေးရန် အချက်အလက်များကို ဖော်ထုတ်စေရာတွင် အချက်(၁၀)ချက် ထွက်ပေါ်လာပါသည်။ ထိုအချက်(၁၀)ချက်မှာ အလုပ်အကိုင်အခွင့်အလမ်း၊ လုံခြုံမှု၊ ပစ္စည်းဥစ္စာပိုင်ဆိုင်မှု၊ ပညာရေး၊ အရင်း အမြစ်အပေါ်သုံးစွဲနိုင်မှု၊ အိမ်မှုကိစ္စ၊ ရပ်ရေးရွာရေးပူးပေါင်းဆောင်ရွက်မှု၊ ဦးဆောင်နိုင်မှု၊ မိသားစုအပေါ်အချိန်ပေးနိုင်မှု၊ ဝင်ငွေရှာဖွေနိုင်မှုတို့ဖြစ်ပါသည်။ ထိုနောက်ထိုအချက်အလက်များကို အမျိုးသား၊ အမျိုးသမီး ခွဲ၍ ဆွေးနွေးချက်များကို ခြုံငုံသုံးသပ်ရလျှင် ပညာတတ်မြောက်မှုမှာ အမျိုးသမီးများက ပိုများကြောင်း၊ ပစ္စည်းဥစ္စာပိုင်ဆိုင်မှုမှာ တန်းတူဖြစ်ကြောင်း၊ အရင်းအမြစ်သုံးစွဲမှုမှာ အမျိုးသားများကပိုကြောင်း၊ အိမ်မှုကိစ္စတွင် အမျိုးသမီးများက အများဆုံးလုပ်ကိုင်နေကြောင်း၊ အလုပ်အကိုင်အခွင့်အလမ်းတွင် အမျိုးသားက နေရာ ပိုရရှိကြောင်း စသည့်ဖြစ် တွေ့ရှိရပါသည်။

အနှစ်ချုပ်

အမျိုးသမီးထု၏ ဆန္ဒသဘောမှာ အမျိုးသားများနှင့်တန်းတူလုပ်ဆောင်ခွင့်၊ အခွင့်အလမ်းများ/ပူးပေါင်းပါဝင်မှုများ/ဦးဆောင်နိုင်မှုတို့တွင်လည်း ပါဝင်ရလျှင်ပိုကောင်းမည်ဖြစ်ကြောင်း ဆွေး နွေးပွဲတွင် ပြောကြား ခဲ့ပါသည်။ တောင်သုံးလုံးကျေးရွာ၏ ပင့်ကူအိမ်မြေပုံပေါ် ခြုံငုံသုံးသပ်ရလျှင် အမျိုး သားများသည် အမျိုး သမီးများထက် အခွင့်အလမ်း ပိုရရှိကြောင်း၊ အမျိုးသမီးများကို နေရာတိုင်းတွင် တန်း တူအခွင့်အလမ်းများ၊ ဖော်ဆောင်ပေးရန်လိုအပ်ပါကြောင်း စသည့်ဖြင့် သုံးသပ်ရပါသည်။

ဦးဆောင်ဆွေးနွေးသူ - ဒေါ်ကေသီခိုင်

ပါဝင်ဆွေးနွေးသူ - ကျေးရွာသူ/ ကျေးရွာသား (၁၅)ဦး။

ထိခိုက်လွယ်အုပ်စုကိုသုံးသပ်ခြင်းဇယား

အုပ်စု - ကယ်ကြီး / တောင်သုံးလုံးကျေးရွာ ၆၄၅ - 18.12.2015

ထိခိုက်လွယ်အုပ်စုကို သုံးသပ်ခြင်း

စဉ်	အုပ်စု	သွင်ဖြင့်လက္ခဏာ	အကြောင်းအရာ	ရာခိုင်နှုန်း
၁။	A	ကင်းမွန်ဒီးမွန် လှေ၊ ဥယျာဉ် (၁၀ ဧက) ပျဉ်ထောင်ပက် မိုး၊ မြို့ပေါ်အိမ်မိုး	မိဘအမွေအနှစ် နစ်၊ စီးပွားရေး အဆင်ပြေသည် အထက်တိုးချိ ဟန်၊ အလယ် တန်းအဆင်။	5%
၂။	B	လှေယာဉ်၊ ဥယျာဉ် ခြံ (၃ ဧက)၊ ပျဉ် က၊ ယက်မိုး	တခြားကျေးရွာ ရွာကြောင်းကျေး ရွာလုပ်ကိုင်အား ပေးပါ။	35%
၃။	C	ကျွန်းလုပ်၊ ပျဉ်၊ ဥယျာဉ် အိမ်	မိဘအမွေအနှစ် မရရှိခြင်း၊ ရွာ ကြောင်း၊ ကျေး ရွာလုပ်ကိုင်ခြင်း။	60%

ပါဝင်အေ
 ၆၄၅
 - 16
 ၅
 ဒို့ထော်
 ဆွေအေး
 သို့ =
 ကြီး
 မြို့
 မိုး
 ဂဏ်း=၄
 မ=၇၂

ထိခိုက်လွယ်အုပ်စုကိုသုံးသပ်ခြင်းဇယားအပေါ် သုံးသပ်ချက်

နေ့စွဲ - ၁၈.၁၂.၂၀၁၅

စတင်ချိန် - ညနေ (၃:၀၀) နာရီ

ပြီးဆုံးချိန် - ညနေ (၅:၀၀) နာရီ

တောင်သုံးလုံး ကျေးရွာ လူနေမှုအခြေပြဇယား သုံးသပ်ချက် အစည်းအဝေးကို သဲအော်ရပ်ကွက်တွင် အမျိုးသား (၄)ဦး၊ အမျိုးသမီး (၁၂) ဦး နှင့် အတူဆွေးနွေးခဲ့ပါသည်။ ချမ်းသာအုပ်စုကို (A) ဟု သတ်မှတ်ပြီး၊ ပြေလည်သောအုပ်စုကို (B) နှင့် မပြေလည်သောအုပ်စုကို (C) အုပ်စုအဖြစ်သတ်မှတ်ထားပါသည်။ (A)အုပ်စုသည် (၅%)ခန့်ရှိပြီး ကင်းမွန် မီးထွန်းလှေ၊ ဥယျာဉ်ခြံမြေ (၁၀) ဧကဝန်းကျင်၊ ပျဉ်ထောင်ပက်မိုး၊ မြို့ပေါ်တွင် အိမ်များရှိကြပါသည်။ (A) အုပ်စုသည် ကိုယ်ပိုင်လုပ်ငန်းရှိပြီး စီးပွားရေးလုပ်ငန်းကို လုပ်ကိုင်နိုင်သောသူများရှိကြပါသည်။ မိဘအမွေအနှစ်များကို ဆက်ခံ နိုင်သော အုပ်စုများဖြစ်ပြီး ကိုယ်ပိုင်အိမ်များရှိပြီး ရာသီထွက်သီးနှံများကို ကုန်ရောင်းကုန်ဝယ်ပြုလုပ်ကြပြီး ပြေလည်သော

အုပ်စုများဖြစ်ကြပါသည်။ (B) အုပ်စုသည် (၃၅%) ခန့်ရှိပြီး လှေငယ်၊ ဥယျာဉ်ခြံ (၃)ဧက၊ ယိုင်ကာဖက်မိုးအိမ်များ ပိုင်ဆိုင်ကြပါသည်။ (C)အုပ်စုသည် ကျေးရွာတွင် အဆင်မပြေသောအုပ်စုဖြစ်ပြီး၊ ဖက်ကာ ဖက်မိုးအိမ် (၆၀) ရာခိုင်နှုန်းခန့် အိမ်များဖြင့် နေထိုင်ကြပါသည်။ ထိုအုပ်စုသည် မိဘအမွေအနှစ်များ မရရှိခြင်း၊ အခြားဒေသမှ လာရောက်ပြောင်းရွှေ့ လုပ်ကိုင်နေကြသူများလည်းရှိသည်။

အနစ်ချုပ်

မပြေလည်သော (C) အုပ်စုသည် ဖက်ကာဖက်မိုး အိမ်များဖြင့် နေထိုင်ကြသည်။ အဓိကအသက်မွေးဝမ်းကြောင်းမှာ ရာသီပေါ် အလုပ်အကိုင်ကို ကြည့်ပြီး တောခုတ်၊ လှေလုပ်သား၊ စသည်ဖြင့် လုပ်ကိုင်စားသောက်ကြရပါသည်။ အလုပ်အကိုင်ရှားပါးလာသည့်အခါတွင် အခြားရပ်ဝေးဒေသများသို့ မိသားစုနှင့်ဝေးပြီး အချိန်ကြာမြင့်စွာ သွားရောက် လုပ်ကိုင်ကြရပါသည်။ ထို့ကြောင့်ဝင်ငွေထွက်ငွေ မမျှတ၍ အဆင်မပြေမှုများ ပိုမိုကြုံတွေ့ရပါသည်။

- ဦးဆောင်ဆွေးနွေးသူ - ဦးမြင့်လွင်
- ပါဝင်ဆွေးနွေးသူ - ကျေးရွာသူ/သား (၁၆) ဦး။

အသက်မွေးဝမ်းကြောင်းပြယေား

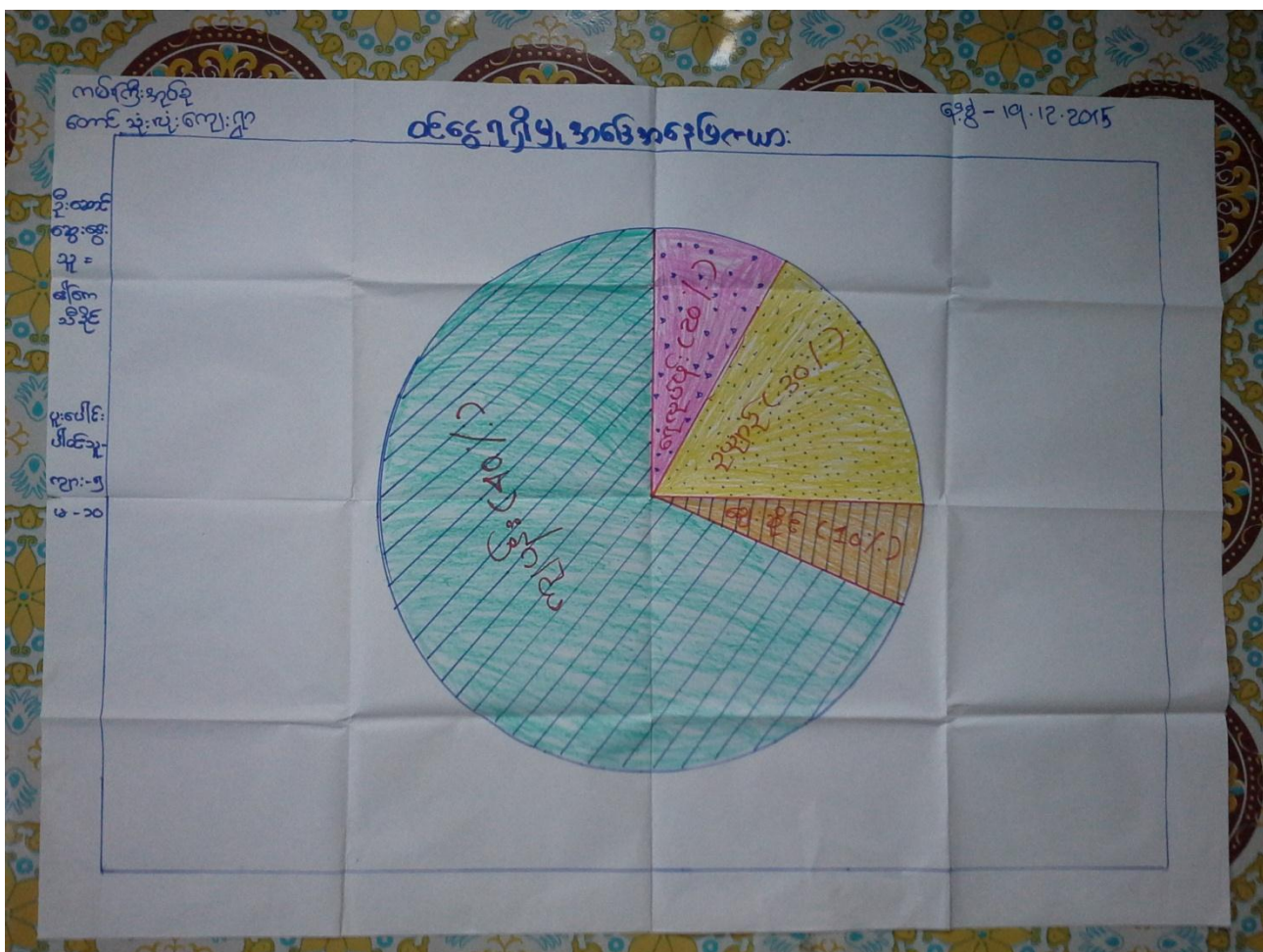

ရွှေ့ပြောင်းသွားလာမှုပြမြေပုံ

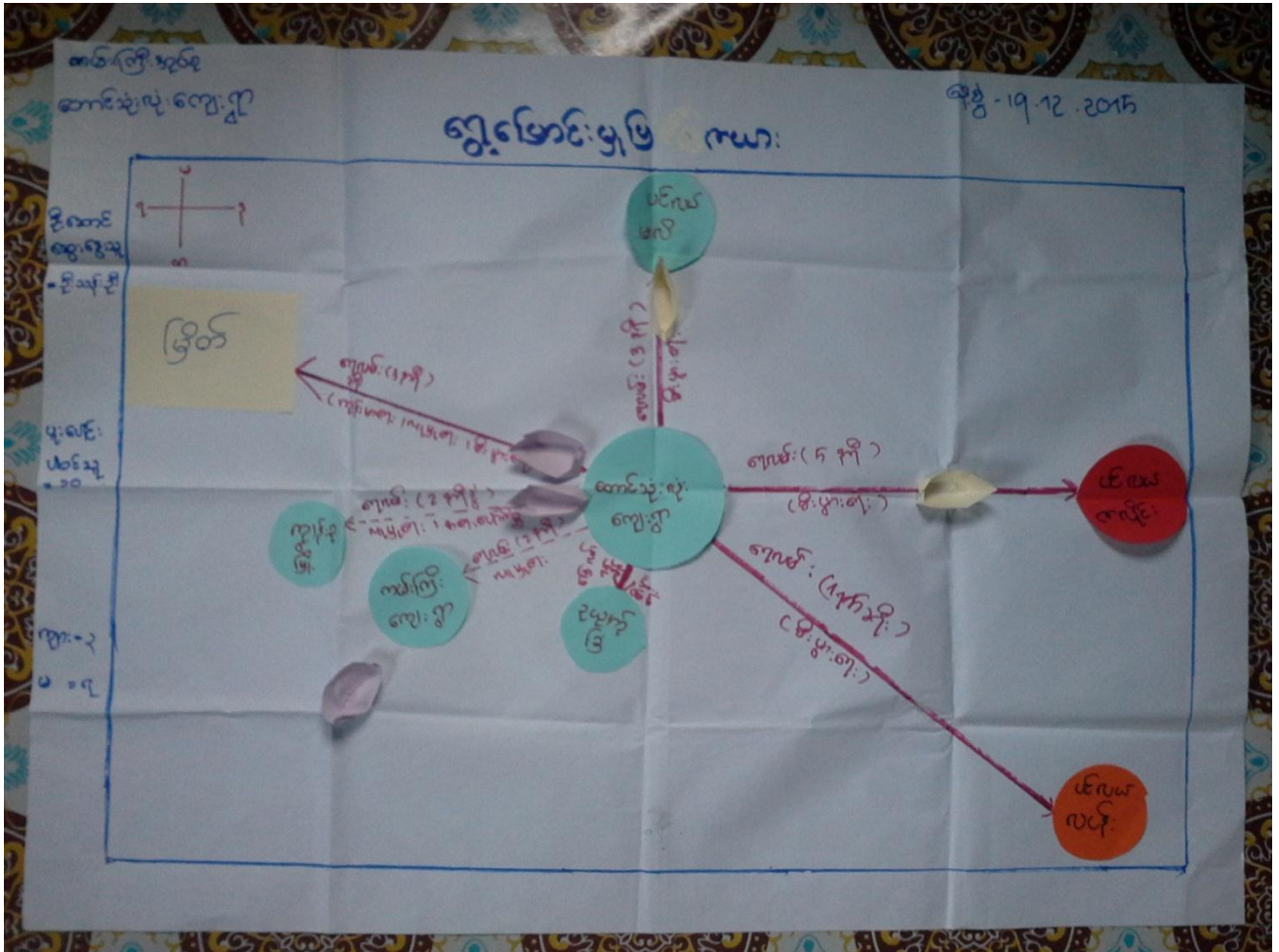

မှတ်တမ်းဓါတ်ပုံများ



ပထမအကြိမ် ရွာလုံးကျွတ် အစည်းအဝေး



ပထမအကြိမ် ရွာလုံးကျွတ် အစည်းအဝေး

မှတ်တမ်းဓါတ်ပုံများ



စီမံကိန်းအထောက်အကူပြုကော်မတီဝင်များ



စီမံကိန်းလုပ်ငန်းခွဲ လမ်း ဖောက်လုပ်မည့်နေရာ

ကော်မတီဝင်များစာရင်း

စဉ်	အမည်	ကျား၊ မ	ရာထူး
၁	ဦးစိန်မြင့်	ကျား	ကျေးရွာ စီ/ထောက် ဥက္ကဋ္ဌ
၂	ဒေါ်စန်းမြင့်	မ	ကျေးရွာ စီ/ထောက် ဥက္ကဋ္ဌ
၃	ဦးဗိုလ်ကျော်	ကျား	စောင့်ကြည့်၊ ကြီးကြပ်ရေး ဆပ်ကော်မတီ
၄	ဒေါ်အေးနိုင်	မ	စောင့်ကြည့်၊ ကြီးကြပ်ရေး ဆပ်ကော်မတီ
၅	ဦးဆန်းသွင်	ကျား	စောင့်ကြည့်၊ ကြီးကြပ်ရေး ဆပ်ကော်မတီ
၆	ဒေါ်ကေသနီပြင်	မ	ဝယ်ယူရေး ဆပ်ကော်မတီ
၇	ဦးစံဝင်း	ကျား	ဝယ်ယူရေး ဆပ်ကော်မတီ
၈	ဦးစိုးနိုင်	ကျား	ဝယ်ယူရေး ဆပ်ကော်မတီ
၉	ဦးမြဒင်	ကျား	လည်ပတ်ရေးနှင့် ပြင်/ထိန်း ဆပ်ကော်မတီ
၁၀	ဦးကျော်ရှိန်	ကျား	လည်ပတ်ရေးနှင့် ပြင်/ထိန်း ဆပ်ကော်မတီ
၁၁	ဒေါ်လှသန်း	မ	လည်ပတ်ရေးနှင့် ပြင်/ထိန်း ဆပ်ကော်မတီ
၁၂	ဦးကျော်ဆန်း	ကျား	စေတနာ့ဝန်ထမ်း
၁၃	ဒေါ်နဝါဖြိုး	မ	စေတနာ့ဝန်ထမ်း
၁၄	ဦးမျိုးထွန်း	ကျား	အကြံပြုတိုင်ကြားဖြေရှင်းရေး
၁၅	ဒေါ်နဝင်း	မ	အကြံပြုတိုင်ကြားဖြေရှင်းရေး
၁၆	ဦးသန်းဇော်	ကျား	ကျေးရွာ စာရင်းကိုင်

ကျေးရွာ အခြေခံ အချက်အလက်များ (ပုံစံ - ၈ - ၁)



ပုံစံ ၈-၁ ကျေးရွာအခြေခံအချက်အလက်များ (Form PC 1)

လမ်းညွှန်ရွာသို့ ရောက်ရှိရန်အတွက် ပထမဆုံး ပိတ်ဆက်ခရီးသွားရောက်သောအခါ လူထုစည်းရုံးရေးမှူးသည် ကျေးရွာအခြေခံအချက်အလက်များကို မေတ္တာရပ်ခံ၍ တောင်းခံရသည်။ ဤအချက်အလက်များကို စီမံကိန်းပိတ်ဆက်အဖွဲ့အစည်းက ပြန်လည်စစ်ဆေးပြီးနောက်တွင် လူထုစည်းရုံးရေးမှူးသည် ဤအချက်အလက်များအား စစ်ဆေးပြီးနောက်တွင် လူထုစည်းရုံးရေးမှူးမှ သတင်းအချက်အလက်ထံသို့ Tablets မှတစ်ဆင့် ပြန်လည်ပေးသည်။

ကျေးရွာအုပ်ချုပ်ရေးအမည် - <u>ဦး ကို ကို ဦး</u>	ကျေးရွာအုပ်ချုပ်ရေးမှူး၏ဖုန်းနံပါတ် - <u>၀၉၄၅၂၅၁၄၁၁</u>	လူထုစည်းရုံးရေးမှူး၏အမည် - <u>ဒေါ်မြင့်စု</u>
ပြည်နယ်တိုင်အောင်ကြီး/တနင်္သာရီတိုင်အောင်ကြီး	မြို့နယ် ကျွန်းစု	ကျေးရွာအုပ်စု
	<u>ကမ်းဖြူ</u>	ကျေးရွာ - <u>၈၈၈၅ ချုံလုံ</u>

ဇ. လူဦးရေ

လူဦးရေ	အိမ်ထောင်စုအရေအတွက်	ကိုးကွယ်သည့်ဘာသာ	အိမ်ထောင်စုအရေအတွက်
လူဦးရေ (၁) - <u>၆၃၀</u>	<u>၂၅၃</u>	ဘာသာ(၁) - <u>ဗုဒ္ဓ</u>	<u>၂၅၃</u>
လူဦးရေ (၂) -		ဘာသာ(၂) -	
လူဦးရေ (၃) -		ဘာသာ(၃) -	

	အမျိုးသား(အရေအတွက်)	အမျိုးသမီး(အရေအတွက်)
လူဦးရေ	<u>၆၃၄</u>	<u>၆၃၀</u>
အိမ်ထောင်စုဦးရေ	<u>၂၅၃</u>	<u>၂၅၃</u>

(ခ) လက်လှမ်းမီအချက်ပြနိုင်သည့်အဆောက်အအုံများ

စာရင်းကောင်း	အမှတ် ဖြစ်ပါ	ကျန်းမာရေး	အမှတ် ဖြစ်ပါ	ဘာသာရေးအဆောက်အအုံ	အမှတ် ဖြစ်ပါ
အထက်တန်းကျောင်း	<input type="checkbox"/>	ဆေးရုံ	<input type="checkbox"/>	ဇေတီ	<input checked="" type="checkbox"/>
အလယ်တန်းကျောင်း	<input type="checkbox"/>	ကျန်းမာရေးဌာန	<input type="checkbox"/>	ဘုန်းကြီးကျောင်း	<input checked="" type="checkbox"/>
ပထမတန်းကျောင်း	<input type="checkbox"/>	ကျန်းမာရေးဌာနခွဲ	<input type="checkbox"/>	ဟိန္ဒူဘုရားကျောင်း	<input type="checkbox"/>
မူကြိုကျောင်း	<input type="checkbox"/>	ဆေးပေးခန်း	<input type="checkbox"/>	ခရစ်ယာန်ကျောင်း	<input type="checkbox"/>
အခြား (၁, ၂, ၃)	<input checked="" type="checkbox"/>	အခြား	<input type="checkbox"/>	ဗလီ	<input type="checkbox"/>
မှတ်ချက် - <u>၁၇၀ - ၁၇၀</u>	<u>၁၅ - ၁၅</u>	မှတ်ချက်		အခြား	<input type="checkbox"/>
				မှတ်ချက်	

ကျွန်းစု: ၁၇၀ - ၁၇၀
 ဗဟို: ၁၇၀ - ၁၇၀
 လမ်း: ၁၇၀ - ၁၇၀

(ဂ) ကျွမ်းကျင်သူများထုတ်တမ်း ၊ ကျေးရွာတွင်နေထိုင်သော သို့မဟုတ် တခြားရွာမှလာရောက်သောကျွမ်းကျင်သူများ

(၁) တာဝန်ဆောင်			(၂) ကျန်းမာရေး			(၃) လက်မှုပညာရှင်		
ရွာတွင်နေထိုင်သူ	အခြားရွာမှလာသူ		ရွာတွင်းအနုထိုင်သူ	အခြားရွာမှလာသူ		ရွာတွင်းနေထိုင်သူ	အခြားရွာမှလာသူ	
ပုလဲစားပြုဆရာဆရာမ	<input type="checkbox"/>	<input type="checkbox"/>	ဆရာဝန်	<input type="checkbox"/>	<input type="checkbox"/>	လက်သမား	<input checked="" type="checkbox"/>	<input type="checkbox"/>
ဆယ်စားပြုဆရာဆရာမ	<input type="checkbox"/>	<input type="checkbox"/>	လက်ထောက်ကျန်းမာရေးပျိုး	<input type="checkbox"/>	<input type="checkbox"/>	ပန်းရံ	<input checked="" type="checkbox"/>	<input type="checkbox"/>
အလက်စားပြုဆရာဆရာမ	<input type="checkbox"/>	<input type="checkbox"/>	အမျိုးသမီးကျန်းမာရေးဆရာမ	<input type="checkbox"/>	<input type="checkbox"/>	လှုပ်စစ်ဆိုင်ရာ	<input checked="" type="checkbox"/>	<input type="checkbox"/>
ပုလဲပြုဆရာဆရာမ	<input type="checkbox"/>	<input type="checkbox"/>	အင်အားစွမ်း	<input checked="" type="checkbox"/>	<input type="checkbox"/>	ရေပိုက်သွယ်သူ	<input checked="" type="checkbox"/>	<input type="checkbox"/>
အခြား (ပုလဲပြု)	<input checked="" type="checkbox"/>	<input type="checkbox"/>	ပြည်သူ့ကျန်းမာရေးလုပ်သား (၁)/(၂)	<input type="checkbox"/>	<input type="checkbox"/>	စက်ပြင်ဆရာ	<input checked="" type="checkbox"/>	<input type="checkbox"/>
အခြား			မှတ်ချက်			မှတ်ချက်		

(ဃ) ကျေးရွာသို့ ရောက်ရှိနိုင်သည့်လမ်းအခြေအနေ / ကျေးရွာတစ်ရွာသည် ၎င်း၏ကျေးရွာအုပ်စုနှင့် ဆက်သွယ်ထားသောလမ်းအခြေအနေ (အောက်ပါတို့ကိုပိုင်းပါ)

ကျောက်ကြီးလမ်း: ကတ္တရာလမ်း: ကွန်ကရစ်လမ်း: မော်တော်ဆိုင်ကယ်လမ်း:
 ကျောက်ခင်းလမ်း: မြေသားလမ်း: လူသွားလမ်း: အခြား: ၆၇၂၃၆

(င) ကျေးရွာဖွံ့ဖြိုးရေးအဖွဲ့

(၁) လူထုအပေါ်ပြစ်ပတ်နှိမ်နင်းမှုမတင်မီ ဤကျေးရွာတွင်ကျေးရွာဖွံ့ဖြိုးမှု ဝိသေ့ချက်ရှိပါသလား? ရိုင်းပါ
 ရှိပါသည်/မရှိပါ/မသိပါ
 (၂) ရှိခဲ့ပါလျှင် ဤဝိသေ့ချက်ကို မည်သည့် စုနှစ်တွင်ပြင်ဆင်ခဲ့ပါသနည်း? နှစ် ၂၀၁၁-မသိမိ
 (၃) ဤဝိသေ့ချက်ကို မြို့နယ်မှအတည်ပြုခဲ့ပါသလား? ပြုခဲ့ပါသည်/မပြုခဲ့ပါ/မသိပါ

(စ) ခရီးအကွာအဝေး -

(၁) ဤကျေးရွာ၏စဟိုမှ ၎င်းကျေးရွာအုပ်စု၏စဟိုအထိ ခရီးပိုင်မည်မျှ ကွာဝေးသနည်း? ပိုင် ၁၅ / မသိပါ
 (၂) ဤကျေးရွာမှ ၎င်းကျေးရွာအုပ်စု၏စဟိုအထိ သွားလာရာတွင် ကြာမြင့်သည့်အချိန်
 ခြောက်လှည့်ရာသီတွင် ကြာချိန် ၁၅ ----- ထော်လာရီ/မော်တော်ဆိုင်ကယ်/ခြေလျှင်/လား/မော်တော်ဘုတ်/
 အခြား: ၆၇၂၃၆ ----- စသည်တို့ဖြင့် သွားလျှင် ကြာမြင့်သည့်အချိန်
 မိုးရာသီတွင် ကြာချိန် ၃၀ ----- ထော်လာရီ/မော်တော်ဆိုင်ကယ်/ခြေလျှင်/လား/မော်တော်ဘုတ်/
 အခြား: ၆၇၂၃၆ ----- စသည်တို့ဖြင့် သွားလျှင် ကြာမြင့်သည့်အချိန်

(ဆ) ပတ်ဝန်းကျင်ဆိုင်ရာ သဘာဝဘေးအန္တရာယ် -

ဤကျေးရွာတွင် ကြေးခြင်းကဲ့သို့ သဘာဝဘေးအန္တရာယ် ကျရောက်ဖူးခြင်းရှိပါသလား။
 ဝန်ပါ ရှိပါသည် ရှိလျှင် ဖော်ပြပါ ၁-၃-၁၅ မိုးရေဇလ ခြေထောက် ၂၅၀၀၂၆ နှစ် ၂၀၁၅
 မှား: ပျက်စီးခဲ့ ၅၂၂၅

(ခ) ကျေးရွာတွင် ဖွဲ့စည်းထားသော အဖွဲ့အစည်းများ

လူထုဝဟိုပြုပိမံကိန်းမတိုင်မီ ဤကျေးရွာတွင် ကျေးရွာဖွံ့ဖြိုးရေးအတွက် အစိုးရ(သို့) ရွာသားများကိုယ်တိုင်(သို့) ပိမံကိန်းတစ်ခုခုမှ ဖွဲ့စည်းထားသည့် အဖွဲ့အစည်းများရှိပါသလား။

- ၁။ ကျေးရွာအကျဉ်းချုပ်အဖွဲ့အစည်း (၁၈) ဖွဲ့
- ၂။ ကျေးရွာအဖွဲ့အစည်း
- ၃။ အဖွဲ့အစည်း
- ၄။ အဖွဲ့အစည်း
- ၅။ အဖွဲ့အစည်း

ကျေးရွာအစိုးရအဖွဲ့ (ကျေးရွာအဖွဲ့)

အမည် ဦးကျော်စွာ

လက်မှတ်  နေ့စွဲ ၁၈.၁၂.၂၀၁၅

လူထုဝဟိုပြုရေးအဖွဲ့

အမည် ဒေါ်မြင့်စန်း

လက်မှတ်  နေ့စွဲ ၁၈.၁၂.၂၀၁၅

စီမံကိန်းစက်ဝန်း အချိန်ဇယား (ပုံစံ - ၈ - ၂)

ပုံစံ ၈-၂- စီမံကိန်းအချိန်ဇယား (PC 2)

လက်ညှိုးစွဲ-သက်တမ်း/စာရင်းအကျမ်း/လက်ထောက်/အချိန်ဇယား/စီမံကိန်းအချိန်ဇယား/စီမံကိန်းအချိန်ဇယား/စီမံကိန်းအချိန်ဇယား/စီမံကိန်းအချိန်ဇယား

စီမံကိန်းအချိန်ဇယား (၇) စီမံကိန်း(၈) စီမံကိန်း(၉) စီမံကိန်း(၁၀) စီမံကိန်း(၁၁) စီမံကိန်း(၁၂) စီမံကိန်း(၁၃)

စီမံကိန်းအချိန်ဇယား (၉) စီမံကိန်း(၁၀) စီမံကိန်း(၁၁) စီမံကိန်း(၁၂) စီမံကိန်း(၁၃)

စီမံကိန်းအချိန်ဇယား	စီမံကိန်းအချိန်ဇယား		စီမံကိန်းအချိန်ဇယား			
	စီမံကိန်းအချိန်ဇယား	စီမံကိန်းအချိန်ဇယား	စီမံကိန်းအချိန်ဇယား	စီမံကိန်းအချိန်ဇယား	စီမံကိန်းအချိန်ဇယား	စီမံကိန်းအချိန်ဇယား
၁. စီမံကိန်းအချိန်ဇယား	၁၇-၁၂-၁၆	၁၇-၁၂-၁၆	၇၅	၇၅	၇၅	၇၅
၂. စီမံကိန်းအချိန်ဇယား	၂၀-၁၂-၁၆	၂၀-၁၂-၁၆	၇၃	၇၃	၇၃	၇၃
၃. စီမံကိန်းအချိန်ဇယား	၂၇-၁-၁၆	၂၇-၁-၁၆	၃၅	၃၅	၃၅	၃၅
၄. စီမံကိန်းအချိန်ဇယား	၂၇-၂-၁၆	၂၇-၂-၁၆	၆၃	၆၃	၆၃	၆၃
၅. စီမံကိန်းအချိန်ဇယား	၃-၃-၁၆	၃-၃-၁၆	၄၈	၄၈	၄၈	၄၈
၆. စီမံကိန်းအချိန်ဇယား	၂၈-၂-၁၆	၂၈-၂-၁၆	၂၀	၂၀	၂၀	၂၀
၇. စီမံကိန်းအချိန်ဇယား	၂၈-၂-၁၆	၂၈-၂-၁၆	၆	၆	၆	၆



၆. ဘဏ္ဍာရေးကုန်ကျမှု လျာထားအပ်အပ် ရေးဆွဲခြင်း	၇.၁.၁၆	၇.၁.၁၆	၂၁	၃၅	၅၆	
၆.၄ ပြင်/ထိန်းအပ်အပ် ရေးဆွဲခြင်း	၂၈.၂.၁၆	၂၈.၂.၁၆	၁၀	၆	၁၆	
၇. စီမံကိန်းလုပ်ငန်းခွဲ တိုးတက်မှု စောင့်ကြည့် လေ့လာခြင်းအစား	မလို	မလို	မလို	မလို	မလို	မလို
၇.၁။ အစည်းအဝေး ပထမအကြိမ်						
၇.၂။ အစည်းအဝေး ဒုတိယအကြိမ်						
၇.၃။ အစည်းအဝေး တတိယအကြိမ်						
၈. စီမံကိန်းလုပ်ငန်းခွဲ အပြီးသတ်စစ်ဆေးခြင်း အစည်းအဝေး						
၉. လူထုစစ်ဆေးမှုအစည်းအဝေး						

ကျေးရွာဖွံ့ဖြိုးရေး ဦးစားပေး အစီအစဉ် (ပုံစံ - ၀ - ၃)



ပုံစံ ၀-၃ ကျေးရွာဖွံ့ဖြိုးရေး ဦးစားပေး အစီအစဉ် (Form PC 3)

ယင်းညွှန် ချက်(အဆင့် ၃) ကျေးရွာဖွံ့ဖြိုးရေးအစီအစဉ်အတွက် လိုအပ်သည့် ကျေးရွာဖွံ့ဖြိုးရေးအစီအစဉ် မှာ အောက်ဖော်ပြပါ အချက်အလက်အရ အစီအစဉ် အတည်ပြုပေးခြင်း ဖြစ်ပြီး ဤအစီအစဉ်အောက်တွင် ပြည်ထောင်စုနှင့် ပတ်သက်သည့် လုပ်ငန်းများအား လိုအပ်သည့် အချက်အလက်များကို ပြည့်စုံစေရမည်။

အစီအစဉ်အရ လုပ်ငန်းများ အစီအစဉ် - မြေအကျယ်အဝန်း မြေပုံအကျဉ်းပါး
နေ့စွဲ ၂၀. ၁၁. ၂၀၁၅
စက်ဝန်းအား အထက်ခြစ်ပါ (✓) စက်ဝန်း(၁)
 စက်ဝန်း(၂) စက်ဝန်း(၃) စက်ဝန်း(၄)

ပြည်နယ်/တိုင်း-တနင်္သာရီတိုင်း၊ မြို့နယ်-ကျွန်းစု၊ ကျေးရွာအုပ်စု - ကလေးမြို့၊ ကျေးရွာ တောင်ကလေး၊ ကလေး
က. အခက်အခဲအတားအဆီးများအား ရွေးချယ်ခြင်း - ယခုလက်ရှိအခြေအနေတွင် ဤကျေးရွာဖွံ့ဖြိုးရေးအစီအစဉ်အောက်တွင် အခက်အခဲအတားအဆီးများသည် မည်သည့်များဖြစ်ပါသနည်း (အမျိုးသား/သမီး အနည်းဆုံးအခက်အခဲ ၅ ခုဖော်ပြပါ)

အမျိုးသား အဖွဲ့မှတင်ပြသော အခက်အခဲအတားအဆီးများ အမျိုးသမီး အဖွဲ့မှတင်ပြသော အခက်အခဲအတားအဆီးများ

၁	ဧကစိုက်ပျိုးရေး၊ နေထိုင်ခြင်း၊ ရေအသောက်၊ ရေသောက်ခြင်း၊ သေတ္တာများ၊ ရေပေးစနစ်များ၊ အိမ်ခြံမြေများ၊ အိမ်ခြံမြေများ၊ အိမ်ခြံမြေများ၊ အိမ်ခြံမြေများ	၁	ရွာခြေထောက်၊ ရေပေးစနစ်၊ ရေပေးစနစ်၊ ရေပေးစနစ်၊ ရေပေးစနစ်၊ ရေပေးစနစ်၊ ရေပေးစနစ်
၂	ရွာခြေထောက်၊ ရေပေးစနစ်၊ ရေပေးစနစ်၊ ရေပေးစနစ်၊ ရေပေးစနစ်၊ ရေပေးစနစ်	၂	ရွာခြေထောက်၊ ရေပေးစနစ်၊ ရေပေးစနစ်၊ ရေပေးစနစ်၊ ရေပေးစနစ်
၃	ရွာခြေထောက်၊ ရေပေးစနစ်၊ ရေပေးစနစ်၊ ရေပေးစနစ်၊ ရေပေးစနစ်	၃	ရွာခြေထောက်၊ ရေပေးစနစ်၊ ရေပေးစနစ်၊ ရေပေးစနစ်
၄	ရွာခြေထောက်၊ ရေပေးစနစ်၊ ရေပေးစနစ်၊ ရေပေးစနစ်	၄	ရွာခြေထောက်၊ ရေပေးစနစ်၊ ရေပေးစနစ်
၅	ရွာခြေထောက်၊ ရေပေးစနစ်၊ ရေပေးစနစ်	၅	ရွာခြေထောက်၊ ရေပေးစနစ်



၂. မျက်မှန်ခြင်း- ဤကျေးရွာခွဲကြီးတိုးတက်ရေးအတွက်ဆောင်ရွက်လာမည့် (၅) နှစ်အားစဉ်စွယ်စုံဆောင်ရွက်ရန်အတွက်
မည်သည့်အရာများသည်အဓိကပျော်ပန်းချက်ဖြစ်သနည်း။

အမျိုးအစားအဖွဲ့မှတင်ပြသောမျက်မှန်ချက်များ	အမျိုးအစားအဖွဲ့မှတင်ပြသောမျက်မှန်ချက်များ
၀ ရွာခြံအောက်လမ်း၊ များပြားစွာ ခဲချင်း၊ အစိတ်ပျက်ဆုံးပျက် ဖျက်စီးမှု၊ မြေအောက် ဖျက်ဆီးမှု၊ ကုန်း၊ မြေ၊ အ လားခြင်း။	၀ မြေခြင်း ဆက်လက် ပျက် ဖြစ်လာ ခဲ့ရန် ဆယ်၊ ယိုးဆက် သွယ်ခြင်း၊ ပျက်စီး ဖျက်စီးမှု၊ ကုန်း၊ မြေအောက် ပျက် ဖြစ် စေ လာ ခြင်း။ "
၂ ရွာတွင်း၊ လမ်း၊ ကောင်း၊ မြေ လားခြင်း၊ ကောင်း၊ စေး၊ မြေ၊ ပျက် ရေ၊ ကုန်း၊ သွယ်၊ လား၊ မြေ၊ ကောင်း ဖြစ် လာ ခြင်း။	၂ ရွာတွင်း လမ်း ကောင်း မြေလားခြင်း ကြောင့် ကုန်း၊ မြေ၊ ပျက်၊ ကုန်း ပျက် လား မြေ ပျက် ဆက် ဖြစ် လာ ခြင်း။ "
၃ ဆေး၊ လေး၊ ချက်၊ မြေ၊ မြေ ကျ၊ သွယ် ရေ၊ ကုန်း၊ လုံခြုံစိတ် ရှိ မြေ၊ မြေ၊ မြေ၊ မြေ။	၃ ဆေး၊ လေး၊ ချက်၊ မြေ၊ မြေ၊ မကောင်း အတွက် လုံခြုံစိတ် ပျက်၊ မြေ၊ မြေ လား ပျက်။
၄ စာ သင် ကျောင်း၊ မြေ၊ ကောင်း၊ မြေ၊ လား ခြင်း၊ ကောင်း၊ ကုန်း၊ မြေ ခင်း၊ မြေ၊ မြေ၊ မြေ၊ မြေ၊ ပျက်၊ မြေ၊ မြေ၊ မြေ၊ မြေ၊ မြေ၊ မြေ၊ မြေ၊ မြေ၊ မြေ။	၄ စာ သင် ကျောင်း ပျက်၊ ကောင်း မြေလားခြင်း ကြောင့် ကုန်း၊ မြေ၊ ကုန်း၊ မြေ၊ မြေ၊ မြေ၊ ဆက်၊ ဆက်၊ မြေ၊ မြေ၊ မြေ၊ မြေ၊ ကုန်း မြေလား မြေ မြေ။ "
၅ ရွှေ၊ ရွှေ၊ မြေ။	၅ ရွှေ၊ ရွှေ၊ မြေ။ "



၁. ဤကျေးရွာ၏ လာမည့် (၃)နှစ်အတွက် ဦးစားပေး ဖွံ့ဖြိုးတိုးတက်မှု လုပ်ငန်း အစီအစဉ်များအားဖော်ပြပါ။
 (လူထုဝဟ်ပြုစီမံကိန်း ရန်ငွေအတွက် အဆိုပြုသော အစီအစဉ်များကိုဦးစားပေး အဆင့်အလိုက်ဖော်ပြပြီး ကျန် လူထုဝဟ်ပြု စီမံကိန်း ရန်ငွေအရင်းအမြစ်နှင့် မဆက်သက်ဆည့်အစီအစဉ်များလည်းဖော်ပြရန်ဖြစ်သည်။)

ကျေးရွာအတွက်ဦးစားပေးဖွံ့ဖြိုးတိုးတက်မှု	အဆိုပြုသူ (အမျိုးသားများ/ အမျိုးသမီးများ/ အမျိုးသား+အမျိုးသမီး)	လူထုဝဟ်ပြုစီမံကိန်းအတွက်အဆိုပြုသည်(ဦးစားပေးအဆင့် အလိုက်ဖော်ပြပါ)	ခန့်မှန်း ကုန်ကျ စရိတ်	အကျိုးခံစားခွင့်ရှိသူ နှင့် မှန်းခြေ အရေအတွက်
၀ ဂျီ ဂြဇ် ဆက် လမ်း	ကျား / ၁	ဂျာဇ် ဆက်လမ်း		1254
၁ ဂျီဂထွမ်း လမ်း	ကျား / ၁	ဂျီဂထွမ်း လမ်း		1254
၂ စစ်ဆေး ပေး ခန်း	ကျား / ၁	စစ်ဆေး ပေး ခန်း		1254
၃ စာသင်ကျောင်း ဖြူပြင်	ကျား / ၁	စာသင်ကျောင်း ဖြူပြင်		235
၄ ၆၆၃ / ၆၆၆၅	ကျား / ၁	၆၆၃ / ၆၆၆၅		1254
၅ အိမ်တွင်း ဖြူ	မ	အိမ်တွင်း ဖြူ		1254

ဥက္ကဋ္ဌ၊ ကျေးရွာစီမံကိန်းအထောက်အကူပြုကော်မီတီမှအမတ်ကြီး
 အမည် ဦး ဒေါ်မင်း လက်မှတ် [Signature] ရက်စွဲ ၇၀.၇.၂.၂၀၁၅

ကျေးရွာအုပ်စု စီမံကိန်းလုပ်ငန်းခွဲ ရွေးချယ်ခြင်း (ပုံစံ - ၈ -၄)



ပုံစံ PC-၄ ကျေးရွာအုပ်စု စီမံကိန်းလုပ်ငန်းခွဲ ရွေးချယ်ခြင်းပုံစံ

လမ်းညွှန်ချက်၊ ကျေးရွာအုပ်စုစီမံချက်ရေးဆွဲသည့်အစည်းအဝေးတွင် ဤပုံစံအားလူထုတည်မှီးရေးမျိုး / လက်ထောက်နှုန်းညှိညာမျိုးတို့၏ အတုအညီဖြင့်ဖြည့်စွဲရာတွင် သွင်းရမည့် ဤပုံစံအားဖြည့်စွဲရာတွင် သွင်းပြီးပါက ကျေးရွာအုပ်စုဖွဲ့စည်းရေးအဖွဲ့ဝင်များက ဆက်ဆံဆောင်ရွက်ရမည်။ CF ၄ အချက်အလက်များကို MIS ၂၃ ဝယ်ဆွဲရမည်။

ကျေးရွာစုညွှန်ချက်ရေးမှူး/ရန်ထမ်းအမည် ဒေါ်ဖြူ ညွှန်

နေ့စွဲ 2016.10.20

ပြည်နယ်/တိုင်း-တာနသာရိတိုင်း မြို့နယ်-ကျွန်းစု

စက်ဝန်းအားအမှတ်ဖြစ်ပေးပါ (✓) စက်ဝန်း(၀) စက်ဝန်း(၁) စက်ဝန်း(၂) စက်ဝန်း(၃) စက်ဝန်း(၄) စက်ဝန်း(၅)

ကျေးရွာအုပ်စု ကမ်းဖြူ

ကျေးရွာအမည်	ဆောင်ရွက်မည့် လုပ်ငန်းများ	အစိုင်းအတာ	စနစ်အမျိုးအစား	အဆိုပြုစာတင်ပြသူ	စီမံကိန်းမှ ထည့်ဝင်မှု	စနစ်အမျိုးအစား		စုစုပေါင်း
						ကျေးရွာမှ ထည့်ဝင်မှု	အခြားထည့်ဝင်မှု (ခေါ်ပြုပါ)	
တိပျ	ကျွန်းကန် လမ်း	ကျယ်: - 1၇၀၀ မြင့်: - ၆"	467	အမျိုးသား အမျိုးသမီး အမျိုးသားနှင့် အမျိုးသမီး	1၄75၀၀၀	၃၆၆၁၂၅	စက်ဝန်း(၁)	1၅376၁၂၅
ကောင် သုံး လုံး	ကျွန်းကန် လမ်း	ကျယ်: - 3၇၀၀ မြင့်: - ၆"	1254	အမျိုးသား အမျိုးသမီး အမျိုးသားနှင့် အမျိုးသမီး	11၀၀၀၀၀၀		စက်ဝန်း(၁)	11၀၀၀၀၀၀
ဖြူဆင်ရေး	ကျွန်းကန် လမ်း	ကျယ်: - 1၅၀၀ မြင့်: - ၆"	647	အမျိုးသား အမျိုးသမီး အမျိုးသားနှင့် အမျိုးသမီး	14၅၀၀၀၀၀		စက်ဝန်း(၁)	14၅၀၀၀၀၀
စင်ခြင်း	ကျွန်းကန် လမ်း	ကျယ်: - 700 x 7 x 6 မြင့်: - ၆"	2047	အမျိုးသား အမျိုးသမီး အမျိုးသားနှင့် အမျိုးသမီး	11၀၀၀၀၀၀		စက်ဝန်း(၁)	11၀၀၀၀၀၀



ပုံစံ PC-၄ တရားရုံးချုပ်မှတ်တမ်းအရင်းအမြစ်များ

လက်ထောက်ချုပ်	တရားရုံးချုပ်မှတ်တမ်းအရင်းအမြစ်များ	တရားရုံးချုပ်မှတ်တမ်းအရင်းအမြစ်များ	လက်ထောက်ချုပ်မှတ်တမ်းအရင်းအမြစ်များ
အမှုအရာ	အမှုအရာ	အမှုအရာ	အမှုအရာ
အမှုအရာ	အမှုအရာ	အမှုအရာ	အမှုအရာ
အမှုအရာ	အမှုအရာ	အမှုအရာ	အမှုအရာ

အမှုအရာ	အမှုအရာ	အမှုအရာ	အမှုအရာ	အမှုအရာ		အမှုအရာ
				အမှုအရာ	အမှုအရာ	
အမှုအရာ	အမှုအရာ	အမှုအရာ	အမှုအရာ	အမှုအရာ	အမှုအရာ	အမှုအရာ
အမှုအရာ	အမှုအရာ	အမှုအရာ	အမှုအရာ	အမှုအရာ	အမှုအရာ	အမှုအရာ
အမှုအရာ	အမှုအရာ	အမှုအရာ	အမှုအရာ	အမှုအရာ	အမှုအရာ	အမှုအရာ
အမှုအရာ	အမှုအရာ	အမှုအရာ	အမှုအရာ	အမှုအရာ	အမှုအရာ	အမှုအရာ

အစည်းအဝေးမှတ်တမ်း (ပထမ အကြိမ်)

8

မာစဉ်းကဝေ မှတ်တမ်း (ပ-မကြိမ်)

Date

19.12.2015 ရက် ဖြီး ကုတ်စု ၁ စောင် ဖွဲ့လွှဲ ကျေးဇူး
စိမ်းကိတ် စိတ်ဆက် မာစဉ်းကဝေ

19.12.2015 ရက်စွဲ နံနက် ၇:၀၀ နာရီ စဉ်း ဖွဲ့လွှဲ စောင်ဖွဲ့လွှဲ ကျေး
ဇူး ၁ ကုတ်စု ကျေးဇူး ကျောင်း ဖွဲ့လွှဲ စိမ်းကိတ် စိတ်ဆက် မာစဉ်းကဝေ
ကို ဖွဲ့လွှဲ ပါသည့် မာစဉ်းကဝေ မာစဉ်းကဝေ ပထမ ဦးစွာ ကျေး
ဇူး ကုတ်စု ကျေးဇူး မာစဉ်းကဝေ မာစဉ်းကဝေ ကျေးဇူး ကျေးဇူး ကျေးဇူး
ပုဂံ ပါသည့်။

ဆိုရောက် စိမ်းကိတ် ဝန်ထမ်း များ ဖြစ်ကြစေရန် အားပေး
ပေးပါ။ (ကျေးဇူးလက်စွဲ) ဒါ့အပြင် အဖွဲ့အစည်း များ ဖွဲ့စည်း
ပေးပြီး ဖြစ်ရန် နှင့် မာစဉ်းကဝေ များ ဒါ့အပြင် ယူက ဝိုင်းက ကျေးဇူး
ယူပါ။ မာစဉ်းကဝေ စိတ်ဆက်ဖို့ ကျေးဇူးပေး ကျေးဇူး ပေးပါ။
ထို့အပြင် စည်းရုံးကျေးဇူး ဒါ့အပြင် ယူက မှ စိမ်းကိတ် ချစ်ခင်ရည် နှင့်
လုပ်ဆောင်မှု ပူးပေါင်းပါဝင်မှု ကျောင်း ကို ကျွန်ုပ်တို့ ဖွဲ့လွှဲ
ကျေးဇူး ပေးပါ။

ထပ်ဆက်တစ် နှစ် တက်ရောက်လာစေရန် ကျေးဇူး ပေးပါ။ - ၇၅
ဦး နှင့် ၈ - ၇၆ ဦး ကို ကျေးဇူးပေး ကျေးဇူးပေး နှင့် ကျေးဇူးပေး
မှု ကျောင်း ကို ကျေးဇူးပေး ကျေးဇူးပေး ကျေးဇူးပေး နှင့် ဖွဲ့လွှဲ
ပါသည့်။

စတင်ရာ ဝန်ထမ်း (၂) ဦး ကျေးဇူးပေး နှင့် ကျေးဇူးပေး - ၇၆ / ၈ - ၇
ဖြစ်ရန် ပေးပါ။ ကျေးဇူးပေး ကျေးဇူးပေး ကျေးဇူးပေး (၇) ဦး ကျေးဇူးပေး



Date

မာဏ်ပု၊ ကိစ္စကြားဖြေရေးကျေးဇူးကို ပါ၍ ဦးကျေးချစ်လေးရဖို့
ကူး - ၁ / ၈ - ၁ ဖြစ်ရမည် ဟု ပြောကြားပြီး လုပ်ဆောင်ရမည်
လုပ်ဆောင်ပုံကစားစဉ်ကို ဤနည်းဖြင့် ပြောကြားပါရမည်။

ဤနောက် ကျေးဇူးပြု တက်ရောက်လာတာ ဟု သိသော ဖူးမျိုး
ဦးကျော်စု၊ ဒေါ်ခင်မြို့ ကိုလည်းကောင်း၊ ဦးကျော်စု၊
ဦးမျိုးစွန်း၊ ဒေါ်ခင်လှိုင် ကို ကူး ကျေးဇူးပြု ပေးအပ် ဆောင်ရွက်
ပေးမည် ဆုံးဖြတ်တာ ဟု မှား ကို ကျေးဇူးပြု ပေးအပ် ဆောင်ရွက်
စွာဖြင့် ကျေးဇူးပြု ပေးအပ် ကောင်း ကို နံနက် (၁၁:၃၀) မိနစ်
တွင် ပြီးရပါမည်။

Date

၁) ရွာချင်း စက်လမ်း ၂) ရပ်ကွက်ချင်း စက်လမ်း ၃) စေးလမ်းချင်း
 ၄) စာရင်းကောင်း ပြုပြင် ၅) ဇွန် ၁၀၅၀ ခု ၆) ကိုယ်တိုင်
 စီမံကိန်း လုပ်ငန်းများ ကား ပြန်လည် ချပျဉ်း စီမံကိန်း လုပ်ငန်းများ
 ထဲမှ ရပ်ကွက်ချင်း စက်လမ်း ကို မူပိုင်ခွင့် ပြုစုပေး တာဝန်
 နှင့် စီမံကိန်း ဖွင့် လုပ်ဆောင် ရန် ရွေးချယ် နှင့် ပြုစုပေး ပါသည်။
 မှတ်တမ်း မူဝါဒ ကို လျှောက်ထား ကျား - ၄၀ ၁၀ - ၇၅ နှင့် ပြန်
 ပြုလုပ်ပြီး မှတ်တမ်း မူဝါဒ ကို ဇွန်လ ၁၅ (၁၂.၀၀) နာရီ
 ၁၅.၀၅.၂၀၀၅ ခု ဖြစ် နှင့် ပါသည်။

၂	သားဖွားသင်တန်း	ကျား+မ				
၃	ဆေးပေးခန်း	မ				
၄	ကျန်းမာရေးဝန်းထမ်း	မ				
ပညာရေး						
၁	ဆရာ၊ဆရာမလိုအပ်	ကျား				
၂	စာသင်ကျောင်းဆောင်တိုးချဲ့	ကျား				
၃	KGအဆောင်	ကျား+မ				
အခြား	အိုးအိမ်မဲ့တွေအတွက်အိမ်ဆောက်					