

ပြည်ထောင်စုသမ္မတမြန်မာနိုင်ငံတော်အစိုးရ
စိုက်ပျိုးရေး၊ မွေးမြူရေးနှင့် ဆည်မြောင်းဝန်ကြီးဌာန
ကျေးလက်ဒေသဖွံ့ဖြိုးတိုးတက်ရေးဦးစီးဌာန

ကျွန်းစုမြို့နယ်



လူထုပဟိုပြုစီမံကိန်း
National Community Driven Development Project
(NCDDP)



ကျေးရွာဖွံ့ဖြိုးရေးအစီအစဉ်
Village Development Plan (VDP)

သန္တာကျွန်းကျေးရွာ၊ ကမ်းကြီးကျေးရွာအုပ်စု

မာတိကာ

စဉ်	အကြောင်းအရာ	စာမျက်နှာ
၁	ကျွန်းစုမြို့နယ်မြေပုံ	၁
၂	ကျေးရွာအုပ်စုမြေပုံ	၂
၃	ကျေးရွာအုပ်စုတွင် ပါဝင်သောကျေးရွာများစာရင်း	၃
၄	လူထုပူးပေါင်းပါဝင်သောဆန်းစစ်ခြင်းနှင့် အကဲဖြတ်ခြင်းလုပ်ငန်းစဉ်	၃
၅	ကျေးရွာသမိုင်းကြောင်း	၄
၆	ကျေးရွာသမိုင်းကြောင်းအပေါ် သုံးသပ်ချက်	၅
၇	လူမှုနှင့် အရင်းအမြစ်ပြုမြေပုံ	၆
၈	လူမှုနှင့် အရင်းအမြစ်ပြုမြေပုံအပေါ် သုံးသပ်ချက်	၆
၉	ရာသီခွင်ပြုပြင်ကွဲဒီဇိုင်း	၈
၁၀	ရာသီခွင်ပြုပြင်ကွဲဒီဇိုင်းအပေါ် သုံးသပ်ချက်	၈
၁၁	အဖွဲ့အစည်းချိတ်ဆက်ပြုမြေပုံ	၉
၁၂	အဖွဲ့အစည်းချိတ်ဆက်ပြုမြေပုံအပေါ် သုံးသပ်ချက်	၁၀
၁၃	ပြဿနာသစ်ပင်များ	၁၀
၁၄	ပြဿနာသစ်ပင်များအပေါ် သုံးသပ်ချက်	၁၁
၁၅	ပင့်ကူအိမ်မြေပုံ	၁၂
၁၆	ပင့်ကူအိမ်မြေပုံအပေါ် သုံးသပ်ချက်	၁၃
၁၇	ထိခိုက်လွယ်အုပ်စုကိုသုံးသပ်ခြင်းဇယား	၁၄
၁၈	ထိခိုက်လွယ်အုပ်စုကိုသုံးသပ်ခြင်းဇယားအပေါ် သုံးသပ်ချက်	၁၄
၁၉	အသက်မွေးဝမ်းကြောင်းပြဇယား	၁၅
၂၀	ရွှေ့ပြောင်းသွားလာမှုပြုမြေပုံ	၁၆
၂၁	မှတ်တမ်းဓါတ်ပုံများ	၁၇
၂၂	ကော်မတီဝင်များစာရင်း	၁၉
၂၃	ကျေးရွာအခြေခံအချက်အလက်များ (ပုံစံ - ၈ - ၁)	၂၀
၂၄	စီမံကိန်းစက်ဝန်းအချိန်ဇယား (ပုံစံ ၈-၂)	၂၃
၂၅	ကျေးရွာဖွံ့ဖြိုးရေးဦးစားပေးအစီအစဉ် (ပုံစံ ၈-၃)	၂၅
၂၆	ကျေးရွာအုပ်စုစီမံကိန်းလုပ်ငန်းခွဲရွေးချယ်ခြင်း (ပုံစံ ၈-၄)	၂၈
၂၇	အစည်းအဝေးမှတ်တမ်းများ	၃၁
၂၈	ကဏ္ဍအလိုက် ဖွံ့ဖြိုးရေးဦးစားပေးလုပ်ငန်းများ	၃၄

ကျွန်းစုမြို့နယ်အခြေပြမြေပုံ

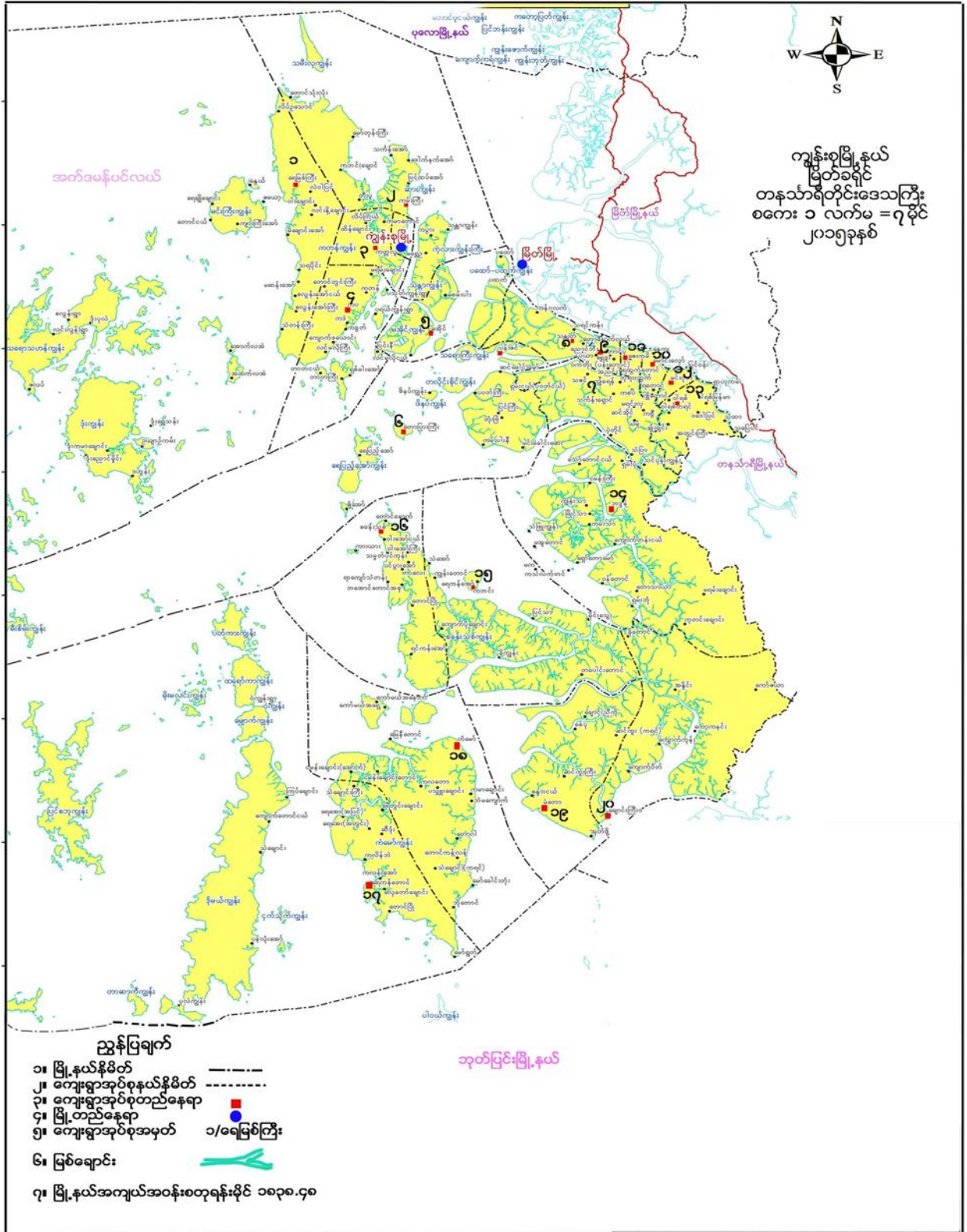

ကျေးရွာအုပ်စုမြေပုံ

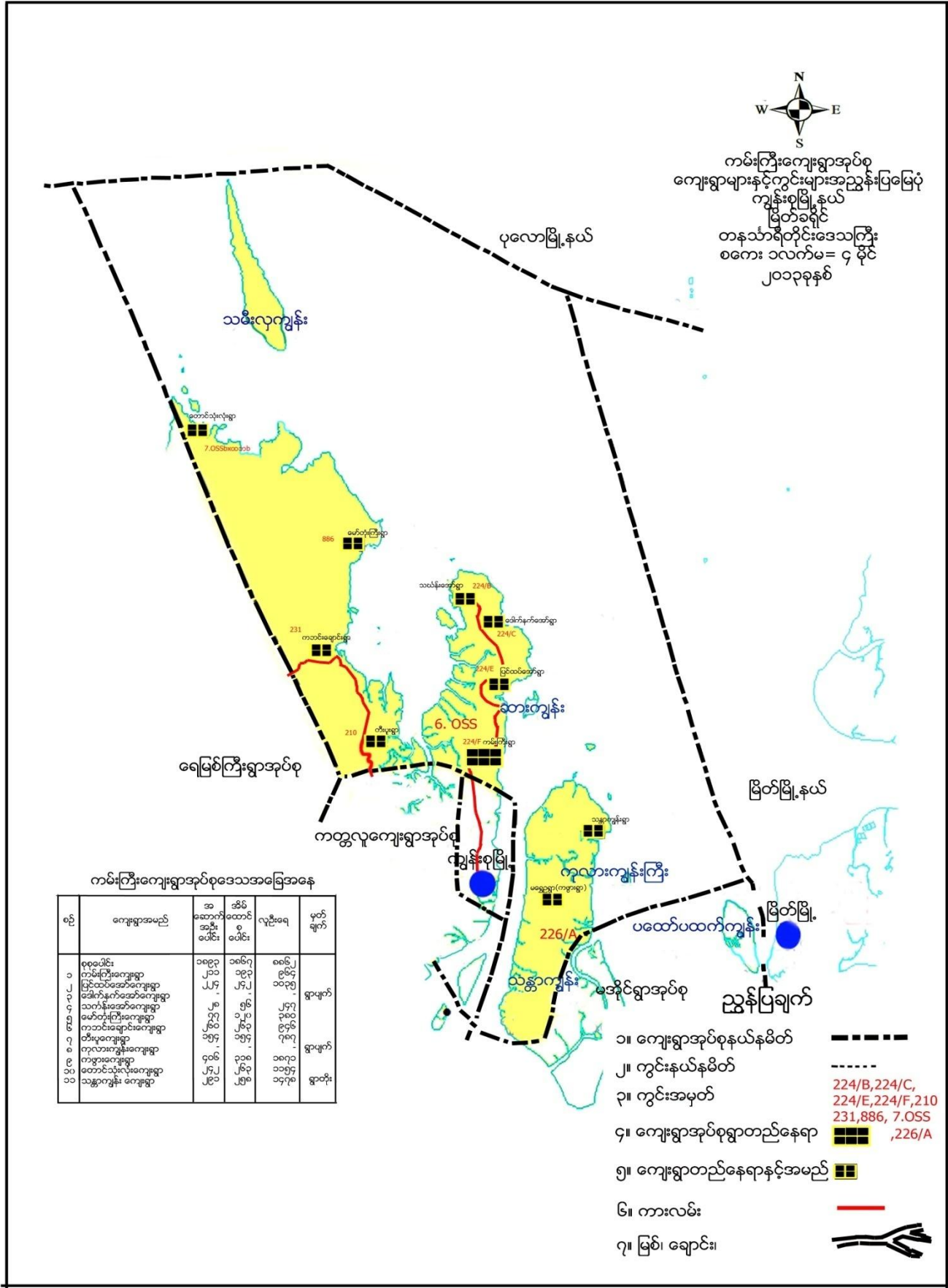

ကျေးရွာအုပ်စုအတွင်းပါဝင်သော ကျေးရွာများ

- ၁- ကမ်းကြီးကျေးရွာ
- ၂- ပြင်ထပ်အော်ကျေးရွာ
- ၃- သင်္ကန်းအော်ကျေးရွာ
- ၄- မရွှေဦးကျေးရွာ
- ၅- မော်တုံးကြီးကျေးရွာ
- ၆- တောင်သုံးလုံးကျေးရွာ
- ၇- သန္တာကျွန်းကျေးရွာ
- ၈- တီးပူကျေးရွာ
- ၉- ကဘင်းချောင်းကျေးရွာ

လူထုပူးပေါင်းပါဝင်သော လူမှုဆန်းစစ်ခြင်းနှင့် အကဲဖြတ်ခြင်း လုပ်ငန်းစဉ် (PSA/PRA) အကျဉ်းချုပ်

စဉ်	အသုံးပြုခဲ့သော PRA Tool များ
၁	ကျေးရွာသမိုင်းကြောင်း
၂	လူမှုနှင့်အရင်းအမြစ်ပြမြေပုံ
၃	ရာသီခွင်ပြ ပြကွဒိန်
၄	အဖွဲ့အစည်းချိတ်ဆက်မှုပြမြေပုံ
၅	ပြဿနာသစ်ပင်(၁)
၆	ပြဿနာသစ်ပင် (၂)
၇	ပြဿနာသစ်ပင် (၃)
၈	ပင့်ကူအိမ်မြေပုံ
၉	ထိခိုက်လွယ်အုပ်စုကိုသုံးသပ်ခြင်းဇယား
၁၀	အသက်မွေးဝမ်းကြောင်းပြမြေပုံ
၁၁	ရွှေ့ပြောင်းသွားလာမှုပြမြေပုံ



ကျေးရွာသမိုင်းကြောင်း

နေ့စွဲ - 8.1.2016
 အုပ်စု - ကမ်းကြီး
 ကျေးရွာ - သန္တာကျွန်း

ကျေးရွာသမိုင်းကြောင်း

ဒို့ဆောင်ဆွေးနွေးသူ
 ဦး ဖြူပေ
 ဒို့ဝင်ဆွေးနွေးသူ
 ၄ ဦး
 ကျား = ၃၊ မ = ၁

ဝင်	ခုနှစ်	အကြောင်းအရာ	ကောင်းကျိုး/ဆိုးကျိုး	ဒို့ဆောင်သူ
၁။	1186	မြောက်ဘက်ရပ်ကွက်ပေါ်သို့ ချိန်မှာ ကျေးရွာ၊ ကုလားများ ကမ်းခြေတစ်ဖက်ကမ်းညီ သည့်အတွက် ကုလားများ မှုတ်မည် အဖို့ လာမည်။		
၂။	1788	ကုလား ကျွန်းပွား ခိုခိမ်ခြေ (၆) ခိုခိမ်ခြေစတင် တစ်ဖက်ကမ်း လာမည်။		
၃။	1858	ကျေးရွာတွင် ပျံ့နှံ့စေရန် များ လာမည်။	ကျေးရွာပျံ့နှံ့ခြင်း	
၄။	1938	ချောင်းဝကောင်မင်္ဂလာများ ကြီး ကျောင်းတစ်ဆောက် ခဲ့မည်။	သာသနာ့ဇွန်းကား	ဒို့ဆွမ်းဆွေ ပျံ့နှံ့ခြင်း၊ ပျံ့ နှံ့ခြင်း
၅။	1954	ပေါ်တော် များကြီး ကျောင်းကို တည်ဆောက်လာမည်။		ဒို့ဆွမ်းဆွေ၊ ဒို့ဂြိုဟ် ဒို့ဆွမ်းဆွေ
၆။	1958	သစ်ခြံ ကိုယ်ကျွန်ုပ်တို့ စာသင်ကျောင်း ကို တည်ဆောက် နိုင်ခဲ့မည်။		ပျံ့နှံ့ခြင်း၊ ဒို့ဆွမ်း ကြောင့် ဖွင့်ကျေး ရွာပျံ့နှံ့
၇။	1960	စာသင်ကျောင်းကို မူလတန်း မဖြစ် ဂြိုဟ် လာမည်။	ပညာသင်ကြားခွင့် ဂြိုဟ်	
၈။	1987	ကျေးရွာတွင် ဂြိုဟ်စေ့ ဆို ဖြေသား လမ်း ဆို ဖောက်လုပ် နိုင် ခဲ့ မည်။	ဂြိုဟ်လျာကောင်းမှု မ	ဒို့ဆွမ်းဆွေ / ကျေးရွာပျံ့နှံ့
၉။	1996	စာသင်ကျောင်းကို ယခင်ကျေးရွာ မှ ယခု ကျောင်းဆောက်လုပ်ရေး ကြောင့် ရွှေ့လာနိုင်ခဲ့မည်။	ပညာရေးဆိုးဝါး	
၁၀။	1998	ကုလားကျွန်း ကျေးရွာ သန္တာကျွန်း ကျေးရွာ ပြောင်းရွှေ့နေထိုင် ခဲ့မည်။		ဗိုလ်ချုပ်ကြီး ဖြစ်
၁၁။	1999	စာသင်ကျောင်းကို ၂၀ ဆိုက် ကျောင်း ဆို အဖို့ တည်ဆောက် နိုင်ခဲ့		ဂြိုဟ် ဂြိုဟ်များ ဖွင့်ကျေးရွာပျံ့နှံ့ ပျံ့နှံ့မှုကြောင့် စိမ်းလန်း
၁၂။	2009	ပေါ်တော် များကြီး ကျောင်းကို တိုက်ကျောင်း စတင် ဖွင့်လှစ်ခဲ့မည်။	သာသနာ့ဇွန်းကား ပညာရေးဆိုးဝါး	
၁၃။	2013-14	စာသင်ကျောင်း များ နှုတ်ကော်၊ ကော်ဒါ ဆောင်၊ ကျောင်း ဆို ဖြစ်	ကျောင်းသူများ ပညာသင်ယူ ကောင်း	ပျံ့နှံ့မှုကြောင့် စိမ်းလန်း
၁၄။	2014	စာသင်ကျောင်း ခေါင်းဖုံး၊ ပြတင်းပေါက် ကျေးလက် ဖွံ့ဖြိုးရေး (ဆိုလာ) စနစ်	ကျောင်းသူများ ပညာသင်ယူ ကောင်း	ကျေးလက်စားသုံးမှု
၁၅။	2015	အိတ်ခုံကား တစ်ဆောင် ပြီးစီးခဲ့	ပညာရေးဆိုးဝါး မဖြစ်	ကျေးလက်စားသုံးမှု



ကျေးရွာသမိုင်းကြောင်းအပေါ် သုံးသပ်ချက်

နေ့စွဲ - ၈.၁.၂၀၁၆

တနင်္သာရီတိုင်းဒေသကြီး၊ ကျွန်းစုမြို့နယ်၊ ကမ်းကြီးကျေးရွာအုပ်စု၊ သန္တာကျွန်းကျေးရွာ၊ ချောင်းဝပိုင်းရှိ ဖိုးမြဖေနေအိမ်တွင် စတင်ဆွေးနွေးခဲ့ပါသည်။ ခရစ်သက္ကရာဇ် ၁၁၈၆ခုနှစ်ဝန်းကျင်၌ မြိတ်ကို အင်္ဂလိပ်နယ်ချဲ့အစိုးရ အုပ်ချုပ်သောအချိန်မှာ ဂေါ်လခါးကုလားများ အားကမ်းခြေတစ်လျှောက် ကင်းချထားသည့်မှစ၍ ကုလားကျွန်းအမည် တွင်လာခဲ့သည့်ဟု ရှေးလူကြီး၏ ပြောဆိုမှုအရ သိရှိရပါသည်။ ၁၇၈၈ခုနှစ်တွင် ကုလားကျွန်းကျေးရွာ၌ အိမ်ခြေ (၆)အိမ်ဖြင့် စတင်တည်ထောင်လာခဲ့သည်။ ၁၈၅၈ခုနှစ်ဝန်းကျင်၌ လူနေအိမ်များပြားလာသည်။ ၁၉၃၈ခုနှစ်တွင် ဖိုးထွန်းရွှေ၊ ဖိုးရွှေဝင်း၊ ဖိုးနောင်ညွန့်တို့မှ ဦးဆောင်ပြီး ချောင်းဝအောင်မင်္ဂလာဘုန်းကြီးကျောင်းကို တည်ဆောက်နိုင်ခဲ့သည်။ ကုလားကျွန်းကျေးရွာသည် ချောင်းဝပိုင်းနှင့် ပေါ်တော်မူပိုင်းဟူ၍ (၂)ပိုင်းရှိသည်။ ၁၉၅၄ခုနှစ်တွင် ပေါ်တော်မူ ဘုန်းတော်ကြီးကျောင်းကို တည်ဆောက်ခဲ့ပါသည်။ ၁၉၅၈ခုနှစ်တွင် ကျေးရွာလူထု၏ ကိုယ်ထူကိုယ်ထစနစ်ဖြင့် စာသင်ကျောင်းကို သစ်ဖြင့်တည်ဆောက်နိုင်ခဲ့သည်။ ၁၉၆၀ခုနှစ်တွင် စာသင်ကျောင်းကို မူလတန်းအဆင့် ရရှိလာပါသည်။ ၁၉၈၇ခုနှစ်တွင် ကျေးရွာ၏လမ်းကို မြေသားလမ်းအဖြစ် ဖောက်လုပ်နိုင်ခဲ့သည်။ ၁၉၉၆ခုနှစ်တွင် စာသင်ကျောင်းကို ယခင်နေရာမှ ယခုစာသင်ကျောင်းဆောက်လုပ်ရန်နေရာသို့ ပြောင်းရွှေ့လာနိုင်ခဲ့သည်။ ၁၉၉၈ခုနှစ်တွင် ဗိုလ်ချုပ်ဦးစိုးမြင့်မှ ကုလားကျွန်းကျေးရွာအမည်ကို သန္တာကျွန်းကျေးရွာအမည်ဖြင့် ပြောင်းလဲခေါ်ဆိုခဲ့သည်။ ၁၉၉၉ခုနှစ်တွင် စာသင်ကျောင်းကို အာစီကျောင်းဖြင့် စတင်တည်ဆောက်နိုင်ခဲ့သည်။ ၂၀၀၉ခုနှစ်တွင် ပေါ်တော်မူဘုန်းတော်ကြီးကျောင်းကို သစ်မှတိုက်ကျောင်းအဖြစ် တည်ဆောက်နိုင်ခဲ့သည်။ ၂၀၁၄ခုနှစ်တွင် ကမ္ဘာ့ဘဏ်၏ ထောက်ပံ့ပေးသော လူထုဗဟိုပြုစီမံကိန်းရံပုံငွေဖြင့် စာသင်ကျောင်းမျက်နှာကျက် ပြတင်းတံခါးကို အကောင်အထည်ဖော်နိုင်ခဲ့ပါသည်။ ၂၀၁၄ခုနှစ်တွင် ဆရာမဘော်ဒါဆောင်ကို ပညာရေးဌာနမှ ကူညီပံ့ပိုးပြီး ဆောက်လုပ်နိုင်ခဲ့ပါသည်။ ၂၀၁၅ခုနှစ်တွင် ကျေးလက်ဌာနမှ ကျေးရွာမီးလင်းရေး ဆိုလာစနစ်ကို တစ်အိမ်(၁)လုံး ရရှိခဲ့ပါသည်။ ၂၀၁၅ခုနှစ်တွင် ထပ်မံပြီး ကမ္ဘာ့ဘဏ်မှ ထောက်ပံ့ပေးသော လူထုဗဟိုပြုစီမံကိန်းရံပုံငွေဖြင့် စာသင်ကျောင်းခေါင် မိုးသွပ်ပြားများကိုလည်း ပြောင်းလဲပြုပြင်နိုင်ခဲ့သည်။ ၂၀၁၅ခုနှစ်တွင် ကျေးလက်ဦးစီးမှ ဆိပ်ခံတံတားကို တည်ဆောက်ပေးခဲ့ပါသည်။

လူမှုနှင့် အရင်းအမြစ်ပြုမြေပုံ

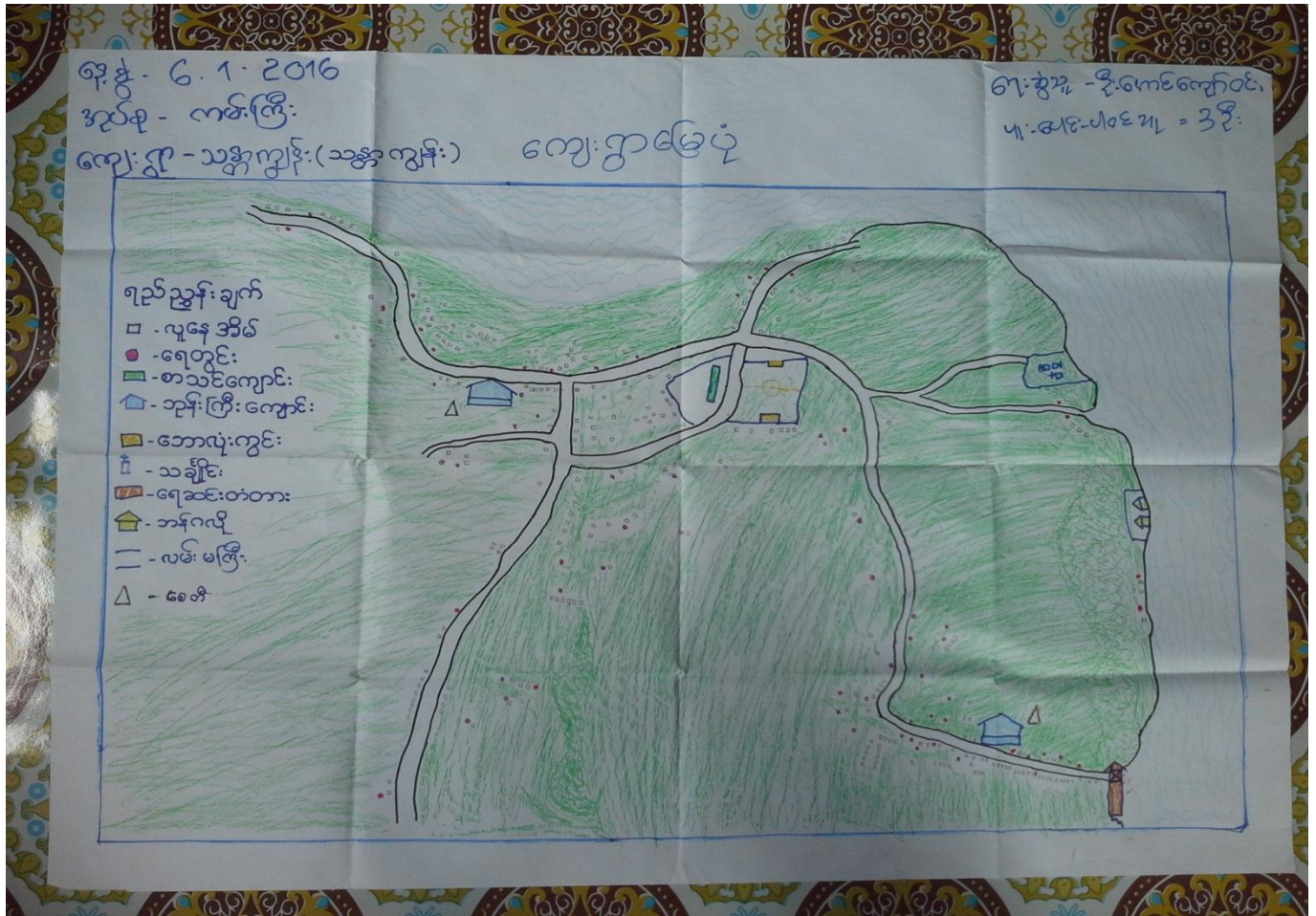

လူမှုနှင့်အရင်းအမြစ်ပြုမြေပုံအပေါ်သုံးသပ်ချက်

- နေ့စွဲ - ၆.၁.၂၀၁၆
- နေရာ - သန္တာကျွန်းကျေးရွာ၊ ဦးအောင်ကျော်ဝင်းနေအိမ်
- စတင်ချိန် - နေ့လည် (၁:၀၀)
- ပြီးဆုံးချိန် - ညနေ (၃:၀၀)

သန္တာကျွန်းကျေးရွာသည် မြိတ်မြို့နှင့် ကျွန်းစုမြို့၏အကြားတွင် တည်ရှိသည်။ သန္တာကျွန်းကျေးရွာတွင် အိမ်ခြေ (၂၉၁)၊ အိမ်ထောင်စု (၂၉၂) အိမ်ရှိပြီး၊ လူဦးရေမှာအမျိုးသား (၈၀၂)ဦး၊ အမျိုးသမီး (၆၇၂) ဦး စုစုပေါင်းလူဦးရေမှာ (၁၄၇၄) ဦးနေထိုင်ကြပါသည်။ သန္တာကျွန်းကျေးရွာမှ တစ်ခြားရွာများသို့သွားလျှင် ရေလမ်းတစ်ခုတည်းသာ သွားလာရပါသည်။ ကျေးရွာအတွင်းသို့ ဆက်သွယ်ထားသောလမ်းမှာ မြေသားလမ်းဖြစ်ပါသည်။ သန္တာကျွန်းကျေးရွာရှိ ပင်လယ်ကမ်းခြေတစ်လျှောက်ရှိ သဲသောင်ပြင်များသည် အလွန်ပင်သာယာလှပါသည်။ ကမ်းခြေ၏



ဘန်ကလိုအဆောက်အဦးငယ်များကို လည်းတွေ့ရှိရပါသည်။ ကျေးရွာအဝင် သဲသောင်ကမ်းခြေတွင် ဆိပ်ခံတံတားလည်းရှိပါသည်။ သန္တာကျွန်းကျေးရွာတွင် မြေဧရိယာအနေအထားကျယ်ပြန့်သော ကျေးရွာဖြင့်ပါသည်။ ကျေးရွာတွင်အပိုင်း(၂)ပိုင်းဖြင့် ချောင်းဝပိုင်းနှင့် ပေါ်တော်မူပိုင်းဟူ၍ ခွဲထားပါသည်။ ကျေးရွာဘုန်းကြီးကျောင်း (၂)ကျောင်း ရှိပါသည်။ အပိုင်းတစ်ပိုင်းနှင့်တစ်ပိုင်းသည် ခရီးကွာဝေးလွန်းလှသဖြင့် သက်ကြီးရွယ်အိုများ ဥပုဒ်သီလဆောက်တည်ရန်အတွက် ဘုန်းကြီးကျောင်း(၂) ကျောင်းတည်ဆောက်ထားခြင်းဖြစ်ကြောင်း သိရှိရပါသည်။ ကျေးရွာလူထုများသည် ဥယျာဉ်ခြံမြေများ စိုက်ပျိုးထားခြင်းနှင့် ပင်လယ်ငါးဖမ်းလုပ်ငန်းများကို အဓိကလုပ်ကိုင်ကြပါသည်။ သန္တာကျွန်းကျေးရွာသည် ဥယျာဉ်ခြံမြေများနှင့် တောင်တန်းများတည်ရှိပြီး စိမ့်စမ်းရေထွက်ရှိသော နေရာများလည်းရှိပါသည်။ ကျေးရွာတွင်း ကုန်စုံဆိုင်များလည်း တွေ့ရှိရပါသည်။ အဓိကကုန်းသန်းရောင်းဝယ်သည့် နေရာမှာ မြိတ်မြို့ကိုအဓိကထားပြီး ကူးသန်းရောင်းဝယ်ကြပါသည်။ သန္တာကျွန်းကျေးရွာတွင် အ.လ.က(ခွဲ)ကျောင်းအဖြစ် သာရှိခြင်းကြောင့် ဆင်းရဲသောမိသားစုများသည် ပညာဆက်လက်သင်ကြားရန် ငွေကြေးမတတ်နိုင်ကြသော အခက်ခဲနှင့်ကြုံတွေ့ရပါသည်။ သန္တာကျွန်းကျေးရွာသည် ရေပတ်လည်ပိုင်း၍ ကျွန်းပတ်လမ်းမရှိသည့်အတွက် ရေလမ်းခရီးတစ်ခုသာ သွားလာနေရပါသည်။ ကျေးရွာတွင် ကျန်းမာရေးဆေးပေးခန်းမရှိသဖြင့် ကျန်းမာရေးနှင့် ပတ်သက်၍ လက်လှမ်းမမှီခြင်း၊ ငွေကြေးရှိသူများသာ မြို့ပေါ်တွင် ဆေးကုသခြင်း ငွေကြေးမရှိသောသူများသည် အသက်အန္တရာယ်နှင့် ကြုံတွေ့ကြရပါသည်။ အပိုင်းများအလိုက် နေကြသော်လည်း ကျေးရွာဖွံ့ဖြိုးရေးနှင့် လူမှုရေးလုပ်ငန်းများ လုပ်ဆောင်ကြသောအခါ ကျေးရွာလူထုများ စည်းလုံးညီညွတ်စွာ ပူးပေါင်းလုပ်ဆောင်ကြပါသည်။ အစည်းအဝေးခေါ်ယူရာတွင် (၁၀) အိမ်စုအလိုက် ပူးပေါင်းပါဝင် တက်ရောက်ကြပါသည်။

သန္တာကျွန်းကျေးရွာတွင် လမ်းပန်းဆက်သွယ်ရေးမကောင်းသဖြင့် သွားလာရခက်ခဲခြင်း၊ ရွာသို့သွားလာရာတွင် ကုန်းလမ်းမရှိသဖြင့် ရေလမ်းတစ်ခုသာ အားကိုးနေရခြင်း၊ သွားလာရာတွင်လည်း ပင်လယ်ဒီရေအတက်အကျ အချိန်စောင့်ပြီး သွားလာခြင်းစသည့် အခက်အခဲများရှိပါသည်။

- ဦးဆောင်ဆွေးနွေးသူ - ဦးအောင်ကျော်ဝင်း
- ပါဝင်ဆွေးနွေးသူ - ကျေးရွာသူ/သား (၃)ဦး

ရာသီခွင်ပြ ပြကွဒိန်



ရာသီခွင်ပြ ပြကွဒိန် အပေါ်သုံးသပ်ချက်

- နေ့စွဲ - ၆.၁.၂၀၁၆
- နေရာ - သန္တာကျွန်းကျေးရွာ၊ ကော်မတီဝင်နေအိမ်
- စတင်ချိန် - နေ့လည်(၂:၀၀)
- ပြီးဆုံးချိန် - ညနေ(၄:၀၀)

တနင်္သာရီတိုင်းဒေသကြီး၊ ကျွန်းစုမြို့နယ်၊ ကမ်းကြီးကျေးရွာအုပ်စု၊ သန္တာကျွန်းကျေးရွာ ကော်မတီဝင်အိမ်တွင် ညနေ(၂:၀၀) နာရီအချိန်တွင် စတင်ဆွေးနွေးခဲ့ပါသည်။ ဆွေးနွေးပွဲတွင် ရာသီခွင်ပြဇယားအား သုံးသပ်ခဲ့ပါသည်။ ဆွေးနွေးပွဲတွင် ကျေးရွာရှိ ရာသီဥတုအခြေ၊ ကျွန်းမာရေး၊ ပညာရေး၊ ဒေသထွက်ကုန်၊ ထွက်ငွေဝင်ငွေ၊ ပွဲလမ်းသဘင်၊ သဘာဝဘေးအန္တရာယ်များကို အဓိကထား ဆွေးနွေးခဲ့ကြသည်။ သန္တာကျွန်းကျေးရွာတွင် ဇယားအရ နတ်တော်လမှ နယုန်လအထိ ရာသီဥတုသာယာပြီး ဝါဆိုလမှ တန်ဆောင်မုန်းလအထိ မိုးများရွာသွန်းသည်ကို တွေ့ရှိရပါသည်။ သန္တာကျွန်းကျေးရွာတွင် ရာသီအလိုက်ရောဂါများ ဖြစ်ပေါ်လေ့ရှိသည်။ ပညာရေးအနေဖြင့် နယုန်လမှ တပို့တွဲလအထိ ကျောင်းဖွင့်လများဖြစ်၍ တပေါင်းလမှ ကဆုန်လအထိ ကျောင်းပိတ်လများဖြစ်သည်။ ဒေသထွက်ကုန်များမှာ ရာသီအလိုက် ငါး၊ ပုစွန်များ ရရှိပြီး တဆောင်မုန်းလမှ တပေါင်းလအထိ ရာဘာလုပ်ငန်းကို လုပ်ကိုင်ကြပါသည်။

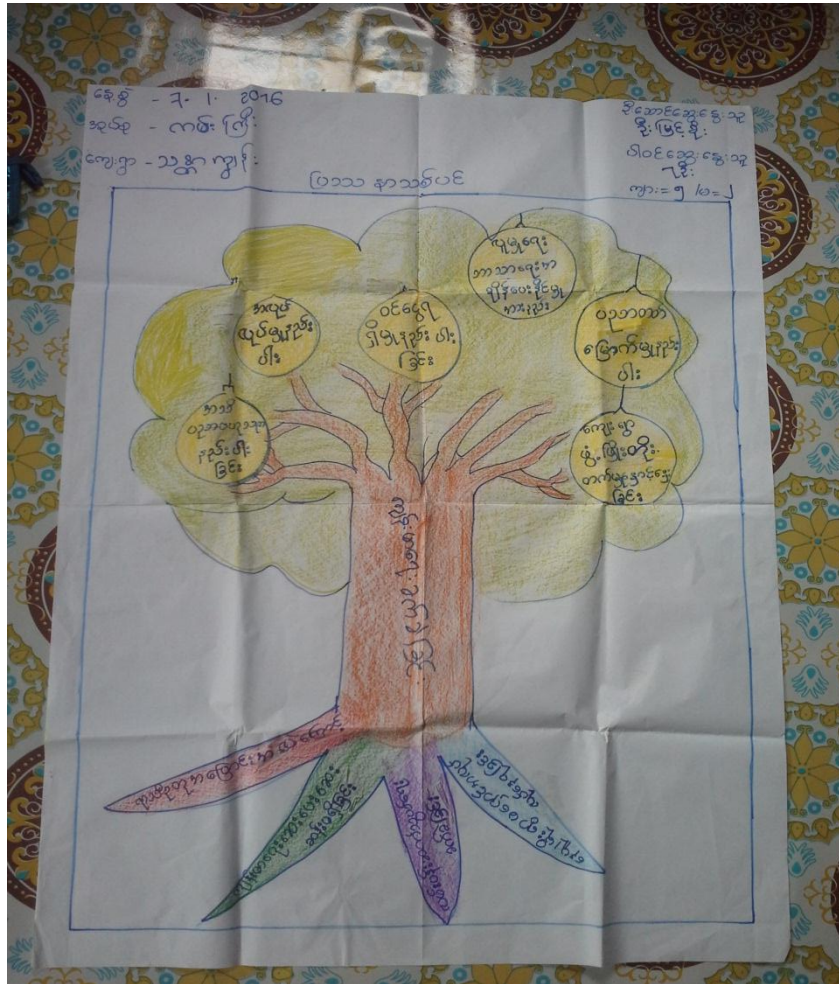

ပြဿနာသစ်ပင်များအပေါ် သုံးသပ်ချက်

- နေ့စွဲ - ၇.၁.၂၀၁၆
- နေရာ - သန္တာကျွန်းကျေးရွာ၊ပေါ်တော်မူပိုင်း။
- စတင်ချိန် - ညနေ(၂:၀၀)နာရီ
- ပြီးဆုံးချိန် - ညနေ(၄:၀၀)နာရီ

တနင်္သာရီတိုင်းဒေသကြီး၊ ကျွန်းစုမြို့နယ်၊ ကမ်းကြီးကျေးရွာအုပ်စု၊ သန္တာကျွန်းကျေးရွာ ပြဿနာသစ်ပင်များအပေါ် သုံးသပ်ချက် အခက်အခဲများကို ဖော်ထုတ်နိုင်ရန်နှင့် ရည်မှန်းချက်များကို ဖော်ထုတ်နိုင်ရန် ပြဿနာသစ်ပင်(၃)ပင်ကို ကျေးရွာတွင်းရှိ အပိုင်းများတွင် အသုံးပြုရေးဆွဲခဲ့ပါသည်။ စည်းရုံးရေးမှူးများသည် ကျေးရွာတွင်းရှိ အပိုင်းများကိုသွား၍ ကျေးရွာလူထုများ ကိုယ်တိုင်ပူပေါင်းပါဝင်ဆန်းစစ်မှုကို ပြုလုပ်ခဲ့ပါသည်။ ပြဿနာသစ်ပင် (၃) ပင်တွင်ကျေးရွာ၏ အဓိကအခက်အခဲများအဖြစ် စီးပွားရေးခက်ခဲခြင်း၊ ကျန်းမာရေးမကောင်းခြင်း၊ လမ်းပန်းဆက်သွယ်ရေးမကောင်းခြင်း၊ လုပ်အကိုင်ရှားပါးခြင်း၊ လူမှုရေးကိစ္စများကိုအချိန်ပေးနိုင်မှုနည်းပါးခြင်း၊ ရင်းနှီးမတည်မှုငွေမရှိခြင်း၊ စသည့်အခက်ခဲများစွာကို လေ့လာတွေ့ရှိရပါသည်။ သန္တာကျွန်းကျေးရွာသည် ဆေးပေးခန်းမရှိသည့်အတွက် ကျန်းမာရေးအတွက် အရေးပေါ်ကိစ္စများ ဖြစ်ပေါ်လျှင် လမ်းပန်းဆက်သွယ်ရေး

ပင့်ကူအိမ်မြေပုံအပေါ် သုံးသက်ချက်

- နေ့စွဲ - ၇.၁.၂၀၁၆
- နေရာ - သန္တာကျွန်းကျေးရွာ၊ပေါ်တော်မှုပိုင်း။
- စတင်ချိန် - ညနေ(၂:၀၀)နာရီ
- ပြီးဆုံးချိန် - ညနေ(၄:၀၀)နာရီ

တနင်္သာရီတိုင်းဒေသကြီး၊ ကျွန်းစုမြို့နယ်၊ ကမ်းကြီးကျေးရွာအုပ်စု၊ သန္တာကျွန်းကျေးရွာ၊ ပင့်ကူအိမ်မြေပုံ သုံးသပ်ချက်ဇယား၏ ရည်ရွယ်ချက်မှာ ကျေးရွာအတွင်းရှိ အမျိုးသားနှင့် အမျိုးသမီးတို့၏ အခန်းကဏ္ဍကို နှိုင်းယှဉ်လေ့လာနိုင်ရန်ဖြစ်သည်။ ထိုသို့လေ့လာနိုင်ရန် အမျိုးသမီးများကို သီးသန့်အဖွဲ့ခွဲ၍ အမျိုးသမီးများ၏ ဆွေးနွေးချက်များကို ဖော်ထုတ်နိုင်ရန် အချက်(၉)ချက်ဖြင့် ဖော်ထုတ်ဆွေးနွေးခဲ့သည်။ ထိုအချက်(၉)ချက်မှာ ဝင်ငွေရရှိနိုင်မှု၊ ဆုံးဖြတ်ပိုင်ခွင့်၊ ကျေးရွာအတွင်းပူပေါင်းပါဝင်နိုင်မှု၊ ဦးဆောင်နိုင်မှု၊ အလုပ်အကိုင်အခွင့်အလမ်း၊ မိသားစုအပေါ် အချိန်ပေးနိုင်မှု၊ အိမ်မှုကိစ္စ၊ လုံခြုံမှု၊ ပညာတတ်မြောက်မှုတို့ ဖြစ်ပါသည်။ ထိုအချက်အလက်များ၏ ဆွေးနွေးချက်များကို ခြုံငုံသုံးသပ်ရလျှင် ဝင်ငွေရရှိနိုင်မှု၊ လုံခြုံမှု၊ ဦးဆောင်နိုင်မှု၊ အလုပ်အကိုင်အခွင့်အလမ်းတို့မှာ အမျိုးသားများက ပိုမိုရရှိလေ့ရှိကြောင်း ပညာတတ်မြောက်မှု၊ မိသားစုအပေါ်အချိန်ပေးနိုင်မှု အိမ်မှုကိစ္စများမှာ အမျိုးသမီးများက အများဆုံးလုပ်ကိုင်နေကြောင်း ဆုံးဖြတ်ပိုင်ခွင့်၊ ကျေးရွာတွင်း ပူပေါင်းပါဝင်မှုတို့မှာ အနည်းငယ်ပိုနေကြောင်း တွေ့ရှိရပါသည်။

အနှစ်ချုပ်

အမျိုးသမီး၏ ဆန္ဒသဘောသည် အမျိုးသားများနှင့် တန်းတူဦးဆောင်နိုင်မှု အလုပ်အကိုင်အခွင့်အလမ်းရရှိမှု၊ ဝင်ငွေရှာဖွေမှု၊ ရရှိလျှင်ပို၍ ကောင်းမွန်မည်ဖြစ်ကြောင်း ဆွေးနွေးခဲ့ပါသည်။ သန္တာကျွန်းကျေးရွာ၏ ပင့်ကူအိမ်မြေပုံကို ခြုံငုံသုံးသပ်ရလျှင် အမျိုးသားများသည် အမျိုးသမီးများထက် အလုပ်အကိုင်အခွင့်အလမ်း ပိုရရှိနေကြောင်း သုံးသပ်ရပါသည်။

- ဦးဆောင်ဆွေးနွေးသူ - ဒေါ်ကြူကြူအေး
- ပါဝင်ဆွေးနွေးသူ - ကျေးရွာသူ/သား (၁၁)ဦး

ထိခိုက်လွယ်အုပ်စုကိုသုံးသပ်ခြင်းဇယား

နေ့စွဲ - 7.1.2016
 အုပ်စု - တစ်ကြီး
 လျှော့ - သန္တာရွာ

ပျော်ရွှင်မှုအဆင့်ကို သုံးသပ်ခြင်း

ပျော်ရွှင်မှုအဆင့်: ၁၀၊ ၀ = ၇

စဉ်	အုပ်စု	သွင်ပြင်လက္ခဏာ	အကြောင်းအရာ	ရာခိုင်နှုန်း
၁	A	ဥယျာဉ် ၂၀၀၁ နေရာရှိ ပျဉ်ထောင်ပျဉ်ခင်း၊ ဆိုင်	လှိုက်တိုင်ကြီးစား၊ အားတုတ်မြေထောင်	၂၅%
၂	B	ဖိတ်ဖျား၊ ဖိတ်ကာ၊ ဖိတ်လှေယာဉ်	အရင်းအနှီး၊ ကနဦး ယဉ်ကျေးခြင်း	၄၀%
၃	C	ဖိတ်ဖျား၊ ဖိတ်ကာ ကျပ်နင်း	အရင်းအနှီး၊ ဖျားခြင်း	၅၅%

ထိခိုက်လွယ်အုပ်စုကိုသုံးသပ်ခြင်းဇယားအပေါ် သုံးသပ်ချက်

- နေ့စွဲ - ၇.၁.၂၀၁၆
- နေရာ - သန္တာကျွန်းကျေးရွာ၊ ကော်မတီဝင်နေအိမ်
- စတင်ချိန် -
- ပြီးဆုံးချိန် -

တနင်္သာရီတိုင်းဒေသကြီး၊ ကျွန်းစုမြို့နယ်၊ ကမ်းကြီးကျေးရွာအုပ်စု၊ သန္တာကျွန်းကျေးရွာ
 ထိခိုက်လွယ်အုပ်စုဇယားအပေါ် သုံးသပ်ချက်အစည်းအဝေးကို ချောင်းဝပိုင်း ဈေးဆိုင်တွင် ဆွေးနွေးခဲ့ပါသည်။
 ချမ်းသာသောအုပ်စုကို (A) ဟုသတ်မှတ်ပြီး ပြေလည်သောအုပ်စုကို (B)၊ မပြေလည်သောအုပ်စုကို (C)ဟု အုပ်စု(၃)
 အုပ်စုဖြင့် သတ်မှတ်ထားပါသည်။ (A) အုပ်စုသည်အိမ်ခြေ (၅%)ခန့်ရှိပြီး၊ ဥယျာဉ်ခြံခြံ (၁၀)ဧကခန့် ပျဉ်ထောင်အိမ်၊
 ကင်းမွန်မီးထွန်းစက်လှေကြီး၊ ဈေးဆိုင်များ ပိုင်ဆိုင်ထားပါသည်။ (A)အုပ်စုသည် ကိုင်ပိုင်လုပ်ငန်းရှိပြီး၊

စီးပွားရေးလုပ်ငန်းကို လုပ်ကိုင်နိုင်သူများ ဖြစ်ကြပါသည်။ (B)အုပ်စုသည် ဓနိဖက်ကာ၊ ဖက်မိုး၊ ပျဉ်ခင်းအိမ်များကို ပိုင်ဆိုင်ကြပါသည်။ အိမ်ခြေ၏ (၄၀%)ခန့်ရှိပြီး အရင်းအနှီးအနည်းငယ်ဖြင့် လုပ်ကိုင်စားသောက်နေကြပါသည်။ (C)အုပ်စုသည် ဖက်မိုးဖက်ကာ ဝါးခင်းအိမ်များ ကိုပိုင်ဆိုင်ကြပါသည်။ အိမ်ခြေ (၅၅%)ခန့်ရှိပြီး အလုပ်အကိုင်ရှားပါးခြင်းကြောင့် ကျပန်းလုပ်ငန်းလုပ်ကိုင်ပြီး အသက်မွေးလုပ်ကိုင်စားသောက်ကြပါသည်။ ထိုအုပ်စုသည် မိဘအမွေအနှစ်များ မရရှိခြင်း အခြားဒေသမှ လာရောက်ပြောင်းရွှေ့လုပ်ကိုင်သူများလဲ ရှိကြပါသည်။ စီးပွားရေးအဆင်မပြေသည့်အတွက် တခြားနေရာများသို့ ပြောင်းရွှေ့လုပ်ကိုင်နေကြသူများလဲ ရှိပါသည်။

အနှစ်ချုပ်

မပြေလည်သောအုပ်စု၏ အဓိက အသက်မွေးဝမ်းကြောင်း လုပ်ငန်းမှာ ကျပန်းလုပ်ငန်း ဖြစ်သည်။ အလုပ်အကိုင် ရှားပါသည့်အတွက် စီးပွားရေးခက်ခဲခြင်း စားဝတ်နေရေးခက်ခဲခြင်း၊ ဝင်ငွေထွက်ငွေ မမျှတခြင်းကြောင့် အဆင်မပြေမှုများလည်း ပိုမိုကြုံတွေ့ရပါသည်။

- ဦးဆောင်ဆွေးနွေးသူ - ဦးဝင်းထွန်း
- ပါဝင်ဆွေးနွေးသူ - ကျေးရွာသူ/သား (၁၇) ဦး

အသက်မွေးဝမ်းကြောင်းပြဇယား

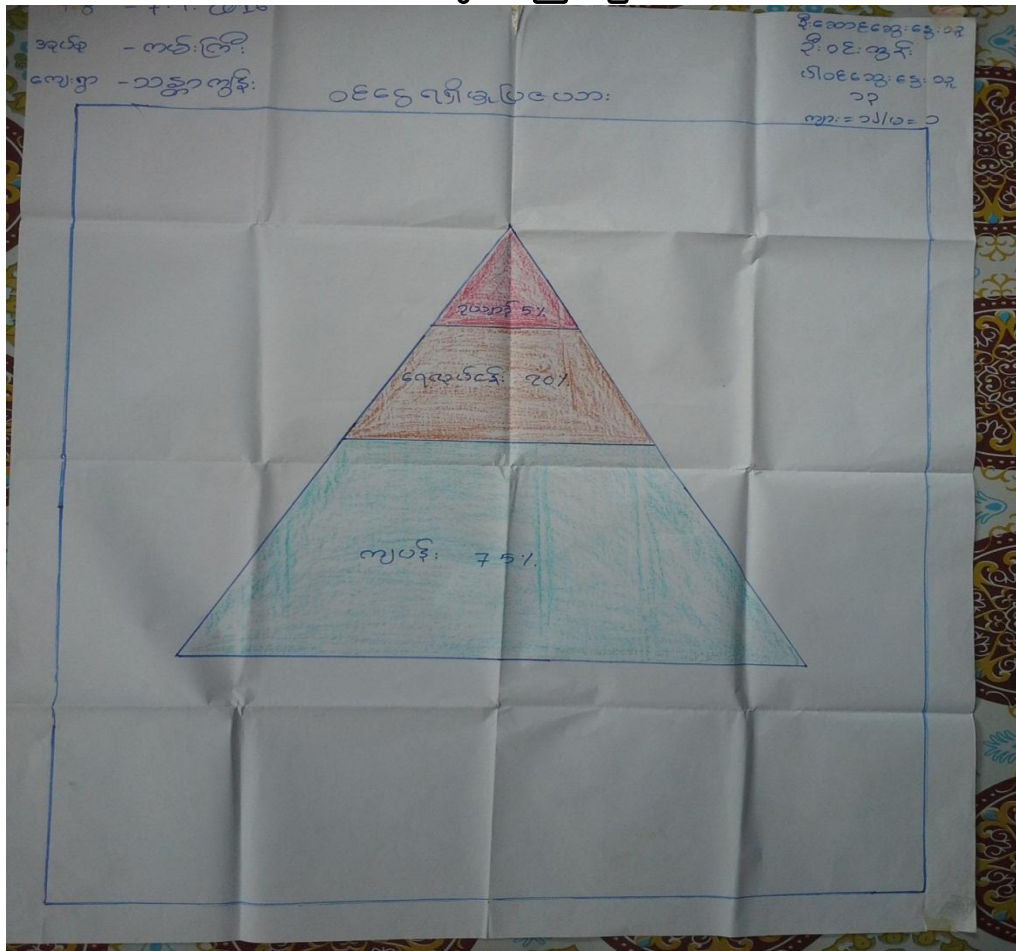

မှတ်တမ်းဓါတ်ပုံများ



ပထမအကြိမ် ရွာလုံးကျွတ် အစည်းအဝေး



ဒုတိယအကြိမ် ရွာလုံးကျွတ် အစည်းအဝေး

မှတ်တမ်းဓါတ်ပုံများ



စီမံကိန်းအထောက်အကူပြုကော်မတီဝင်များ



စီမံကိန်းလုပ်ငန်းခွဲ (ကွန်ကရစ်လမ်း) ဖောက်လုပ်မည့်နေရာ

ကော်မတီဝင်များစာရင်း

စဉ်	အမည်	ကျား၊ မ	ရာထူး
၁	ဦးအောင်ကျော်ဝင်း	ကျား	ကျေးရွာစီ/ထောက် ဥက္ကဋ္ဌ
၂	ဒေါ်အေးအေးချို	မ	ကျေးရွာစီ/ထောက် ဥက္ကဋ္ဌ
၃	ဦးလှဦး	ကျား	စောင့်ကြည့်၊ ကြီးကြပ်ရေးဆပ်ကော်မတီ
၄	ဒေါ်အေးနွယ်	မ	စောင့်ကြည့်၊ ကြီးကြပ်ရေးဆပ်ကော်မတီ
၅	ဒေါ်ထားထားလှိုင်	မ	စောင့်ကြည့်၊ ကြီးကြပ်ရေးဆပ်ကော်မတီ
၆	ဒေါ်စောနွယ်	မ	ဝယ်ယူရေးဆပ်ကော်မတီ
၇	ဦးဝင်းနိုင်	ကျား	ဝယ်ယူရေးဆပ်ကော်မတီ
၈	ဒေါ်ကြည်သိန်း	မ	ဝယ်ယူရေးဆပ်ကော်မတီ
၉	ဦးမဲတူး (ခ) ဦးရှမ်းထွေး	ကျား	လည်ပတ်ရေးနှင့် ပြင်/ထိန်းဆပ်ကော်မတီ
၁၀	ဦးလေးနိုင်	ကျား	လည်ပတ်ရေးနှင့် ပြင်/ထိန်းဆပ်ကော်မတီ
၁၁	ဒေါ်လှကြည်	မ	လည်ပတ်ရေးနှင့် ပြင်/ထိန်းဆပ်ကော်မတီ
၁၂	ဦးနေပိုင်ဦး	ကျား	စေတနာ့ဝန်ထမ်း
၁၃	ဒေါ်အိသင်မြင့်	မ	စေတနာ့ဝန်ထမ်း
၁၄	ဦးတင်အေး	ကျား	အကြံပြုတိုင်ကြားဖြေရှင်းရေး
၁၅	ဒေါ်ကြူကြူအေး	မ	အကြံပြုတိုင်ကြားဖြေရှင်းရေး
၁၆	ဒေါ်ကြည်ကြည်နိုင်	မ	ကျေးရွာစာရင်းကိုင်

ကျေးရွာ အခြေခံ အချက်အလက်များ (ပုံစံ - ၈ - ၁)

ပုံစံ ၁ ကျေးရွာအခြေခံအချက်အလက်များ (Form PC 1)

လယ်ဥယျာဉ်/ ကျေးရွာတစ်ရွာသို့ ပထမဆုံး ပိတ်ဆက်ခေါ်သွားရောက်သောအခါ လူထုစည်းရုံးရေးမှူးသည် ကျေးရွာခေါင်းဆောင်များအားကျေးရွာအချက်အလက်များကိုပေတ္တာရုပ်ပုံတောင်းခံရသည်။ ဤအချက်အလက်များကိုပိတ်နိမိတ်ဆက်သရည်းခေမတိုင်မီကောင်းစံရမည်။ ပိတ်နိမိတ်ဆက်အစည်းဝေးတွင် လူထုစည်းရုံးရေးမှူးသည် ဤအချက်အလက်များအားစစ်ဆေးပြီးမှန်ကန်အောင်ပြုလုပ်ရမည်။ ပြီးနောက်တွင် လူထုစည်းရုံးရေးမှူးမှ သတင်းအချက်အလက်ထိသို့ Tablets မှတစ်ဆင့်ဖြည့်သွင်းရမည်။

ကျေးရွာအုပ်ချုပ်ရေးမှူးအမည် ဦ. ၅၆၀၆	ကျေးရွာအုပ်ချုပ်ရေးမှူး၏ရုံးနံပါတ် ၀၇ ၃၇၂၄၈၄၁၃	လူထုစည်းရုံးရေးမှူး၏အမည် ဒေါ်မြင့် ၁၃၀၇
ပြည်နယ်တိုင်းဒေသကြီး- တနင်္သာရီတိုင်းဒေသကြီး	မြို့နယ် ကျွန်းစု	ကျေးရွာအုပ်စု ကျွန်းစု
	ကျေးရွာအုပ်စု ကျွန်းစု	ကျေးရွာ ကျွန်းစု

က. လူဦးရေ

လူမျိုးစု	အိမ်ထောင်စုအရေအတွက်	ကိုးကွယ်သည့်ဘာသာ	အိမ်ထောင်စုအရေအတွက်
လူမျိုးစု (၁) မြန်မာ	၂၈၆	ဘာသာ(၁) မြန်မာ	၂၈၆
လူမျိုးစု (၂) ဣန္ဒိယ	၄	ဘာသာ(၂) ဣန္ဒိယ	၄
လူမျိုးစုရော		ဘာသာရော	

	အမျိုးသား(အရေအတွက်)	အမျိုးသမီး(အရေအတွက်)
လူဦးရေ	၈၀၂	၆၇၂
အိမ်ထောင်ဦးစီး	၂၇၀	၇၇

(ခ) လက်လှမ်းမီအချက်ပြုနိုင်သည့်အဆောက်အအုံများ

စာသင်ကျောင်း	အမှတ်ခြံမပါ	ကျန်းမာရေး	အမှတ်ခြံမပါ	ဘာသာရေးအဆောက်အအုံ	အမှတ်ခြံမပါ
အထက်တန်းကျောင်း	<input type="checkbox"/>	ဆေးရုံ	<input type="checkbox"/>	စေတီ	<input type="checkbox"/>
အလယ်တန်းကျောင်း	<input checked="" type="checkbox"/>	ကျန်းမာရေးဌာန	<input type="checkbox"/>	ဘုန်းကြီးကျောင်း	<input type="checkbox"/>
ပူလတန်းကျောင်း	<input type="checkbox"/>	ကျန်းမာရေးဌာနခွဲ	<input type="checkbox"/>	ဟိန္ဒူဘုရားကျောင်း	<input type="checkbox"/>
ပုဂံကျောင်း	<input type="checkbox"/>	ဆေးပေးခန်း	<input type="checkbox"/>	ခရစ်ယာန်ကျောင်း	<input type="checkbox"/>
အခြား	<input type="checkbox"/>	အခြား	<input type="checkbox"/>	ဗလီ	<input type="checkbox"/>
				အခြား	<input type="checkbox"/>
မှတ်ချက် (အလ ၈ (ခွဲ))		မှတ်ချက်		မှတ်ချက်	

(ဂ) ကျွမ်းကျင်သူမှဆုတ်တမ်း ၊ ကျေးရွာတွင်နေထိုင်သော သို့မဟုတ် တခြားရွာမှလာရောက်သော ကျွမ်းကျင်သူများ

(ခ) တာဝန်ဆောင်		(၂) ကျွမ်းကျင်သူ			(၃) လက်မှုပညာရှင်		
ရွာတွင်နေထိုင်သူ	အခြားရွာမှလာသူ	ဆရာဝန်	ရွာတွင်နေထိုင်သူ	အခြားရွာမှလာသူ	လက်သမား	ရွာတွင်နေထိုင်သူ	အခြားရွာမှလာသူ
ပုလဲတန်းပြဆရာ၊ ဆရာမ	<input checked="" type="checkbox"/>	<input checked="" type="checkbox"/>		<input type="checkbox"/>	<input type="checkbox"/>		<input type="checkbox"/>
အထက်တန်းပြဆရာ၊ ဆရာမ	<input type="checkbox"/>	<input type="checkbox"/>	လက်ထောက်ကျန်းမာရေးမှူး	<input type="checkbox"/>	<input type="checkbox"/>	ဝန်ဆောင်	<input type="checkbox"/>
အလက်တန်းပြဆရာ၊ ဆရာမ	<input checked="" type="checkbox"/>	<input checked="" type="checkbox"/>	အမျိုးသမီးကျန်းမာရေးဆရာမ	<input type="checkbox"/>	<input type="checkbox"/>	လျှပ်စစ်ဆိုင်ရာ	<input type="checkbox"/>
မူကြိုဆရာ၊ ဆရာမ	<input type="checkbox"/>	<input type="checkbox"/>	အင်ဂျင်နီယာ	<input type="checkbox"/>	<input type="checkbox"/>	ရေပိုက်ဆိုင်ရာ	<input checked="" type="checkbox"/>
အခြား	<input type="checkbox"/>	<input type="checkbox"/>	ပြည်သူ့ကျန်းမာရေးလုပ်သား (၁)/(၂)	<input checked="" type="checkbox"/>	<input type="checkbox"/>	စက်ပြင်ဆရာ	<input checked="" type="checkbox"/>
တံဆိပ်			မှတ်ချက်			မှတ်ချက်	

(ဃ) ကျေးရွာသို့ ရောက်ရှိနိုင်သည့်လမ်းအခြေအနေ / ကျေးရွာတစ်ရွာသည် ၎င်း၏ကျေးရွာအုပ်စုနှင့် ဆက်သွယ်ထားသော လမ်းအခြေအနေ (အောက်ပါတို့ကိုစိုင်းပါ)

ကျောက်ကြီးလမ်း: ကတ္တရာလမ်း: ကွန်ကရစ်လမ်း: မော်တော်ဆိုင်ကယ်လမ်း:
 ကျောက်ခဲလမ်း: မြေသားလမ်း: လူသွားလမ်း: အခြား: ၆၇၈၆၂

(င) ကျေးရွာပို့ဆောင်ရေးဆိုင်ရာ
 (၁) လူတို့ပြုစီမံကိန်းပစ္စည်းပို့ဆောင်ရာတွင် ကျေးရွာတွင် ကျေးရွာပို့ဆောင်ရေးမှ စီမံကိန်းခဲ့ပါသလား? ဝိုင်းပါ

(၂) ရှိခဲ့ပါက ဤစီမံကိန်းကို မည်သည့် ခုနှစ်တွင် ပြင်ဆင်ခဲ့ပါသနည်း? နှစ်-----/မသိပါ
 (၃) ဤစီမံကိန်းကို မြို့နယ်မှ အတည်ပြုခဲ့ပါသလား? ပြုခဲ့ပါသည်/မပြုခဲ့ပါ / မသိပါ

(စ) ခရီးအကွာအဝေး -
 (၁) ဤကျေးရွာ၏ ဗဟိုမှ ၎င်းကျေးရွာအုပ်စု၏ ဗဟိုအထိ ခရီးမိုင်မည်မျှ ကွာဝေးသနည်း? မိုင် 1 / မသိပါ

(၂) ဤကျေးရွာမှ ၎င်းကျေးရွာအုပ်စု ဗဟိုအထိ သွားလာရာတွင် ကြာမြင့်သည့် အချိန်
 ခြောက်လမှ နှစ်လကြာမျှ နေထိုင်လျက် မော်တော်ဆိုင်ကယ်/ခြေလျှင်/လား/မော်တော်ဆိုင်/
 မိုးရာသီတွင် ကြာချိန် ၃၀ မှတ်ချက် ----- အခြား: ----- စသည်တို့ဖြင့် သွားလာကြရာတွင် ကြာမြင့်သည့် အချိန်
 မှတ်ချက် ----- အခြား: ----- စသည်တို့ဖြင့် သွားလာကြရာတွင် ကြာမြင့်သည့် အချိန်

(ဆ) ပတ်ဝန်းကျင်ဆိုင်ရာ သဘာဝဘေးအန္တရာယ် -
 ဤကျေးရွာတွင် ကြေးခြင်းကဲ့သို့ သဘာဝဘေးအန္တရာယ် ကျရောက်ဖူးခြင်းရှိပါသလား။
 ရှိပါသည် ရှိပါသည် ရှိလျှင် ဖော်ပြပါ-----

(ခ) ကျေးရွာတွင် ခွဲစည်းထားသော အဖွဲ့အစည်းများ

လူထုထပ်ပြန်ပေးရန်အတွက် ဤကျေးရွာတွင် ကျေးရွာဖွံ့ဖြိုးရေးအတွက် အစိုးရ(သို့)ရွာသားများကိုယ်တိုင်(သို့) စီမံကိန်းတစ်ခုခုမှ ခွဲစည်းထားသည့် အဖွဲ့အစည်းများရှိပါသလား။

ကျေးရွာခေါင်းဆောင်

အမည် ဦး ဂါမဝင်း

လက်မှတ်  နေ့စွဲ ၉.၁.၂၀၁၆

လူထုစည်းရုံးရေးမှူး

အမည် ဒေါ်မြင့်ဝေဝေ

လက်မှတ်  နေ့စွဲ ၉.၁.၂၀၁၆



၆. ဘာသာရေးကုန်ကျမှု လျာထားအပ်အမည် ရေးဆွဲခြင်း	၅.၁၀.၂၀၁၆	၅.၁၀.၂၀၁၆	၂၁	၃၅	၅၆	
၆. ဌာနခြင်း/ထိန်းအပ်အမည် ရေးဆွဲခြင်း	၃.၁၀.၂၀၁၆	၃.၁၀.၂၀၁၆	၇	၁၀	၁၇	
၇. စီမံကိန်းလုပ်ငန်းခွဲ တိုးတက်မှု စောင့်ကြည့်လစည့်အစည်းအဝေး	မရှိ	မရှိ	မရှိ	မရှိ	မရှိ	မရှိ
၇.၁။ အစည်းအဝေး ပထမအကြိမ်	၅.၁၀.၂၀၁၆	၅.၁၀.၂၀၁၆	၁၅	၂၆	၄၅	
၇.၂။ အစည်းအဝေး ဒုတိယအကြိမ်						
၇.၃။ အစည်းအဝေး တတိယအကြိမ်						
၈. စီမံကိန်းလုပ်ငန်းခွဲ အပြီးသတ်စစ်ဆေးခြင်း အစည်းအဝေး						
၉. လူထုစစ်ဆေးမှုအစည်းအဝေး						



၁. မျှော်မှန်းခြင်း- ဤစာချုပ်ချုပ်ဆိုပြီးတိုးတက်ရေးအတွက်နှောင်လာမည့် (၅) နှစ်အားရည်ရွယ်၍ဆောင်ရွက်ရန်အတွက် မည်သည့်အရာများသည်အဓိကမျှော်မှန်းချက်ဖြစ်သနည်း။

အမျိုးသားအဖွဲ့တင်ပြလာမည့်မျှော်မှန်းချက်များ	အမျိုးသမီးအဖွဲ့တင်ပြသောမျှော်မှန်းချက်များ
၁။ စားပေချင်းပျိုခြင်းကြောင့် ကျန်းမာရေး ကောင်းမွန်လာပြီး တစ်နေ့တွဲတက်လာခြင်း၊ ရေကန်၊ ရပ်ကွဲ၊ မြို့၊ တူးတက်လာခြင်း၊ အကျိုးကျေးဇူးကိုခံစားလာခြင်း။	၁။ မိခင်ကွင်း၊ သူ့သစ်တန်း၊ ချိုခြင်းကြောင့် ကျန်းမာရေး ကောင်းမွန်လာခြင်း၊ အကျိုးကျေးဇူးကိုခံစားလာခြင်း။
၂။ ကျွန်းဆက်လမ်းကောင်းမွန်လာခြင်းကြောင့် ရယူရန်ခက်ခဲစွာများကျောင်းသူ/သားများ နှင့် ကျွန်းဆက်လမ်းကောင်းမွန်စွာသွားလာ ရခြင်း၊ အကျိုးကျေးဇူးကိုခံစားရခြင်း။	၂။ စားပေချင်းပျိုခြင်းကြောင့် ကျန်းမာရေးကောင်းမွန် လာပြီး တစ်နေ့တွဲတက်လာ ခြင်း၊ ရေကန်၊ ရပ် ကွဲ၊ မြို့၊ တူးတက်လာခြင်း၊ အကျိုးကျေးဇူး ကိုခံစားလာခြင်း။
၃။ စားပေကျောင်းကောင်းမွန်လာခြင်း၊ ရေကန်၊ ကျောင်းသူ/သား များကောင်း မွန်စွာစားသုံးခြင်း၊ အကျိုးကျေးဇူး ကိုရရှိခြင်း။	၃။ ကျွန်းဆက်လမ်းကောင်းမွန်လာခြင်းကြောင့် ရယူရန်ခက်ခဲစွာများကျောင်းသူ/သားများ နှင့် ကျွန်းဆက်လမ်းကောင်းမွန်စွာသွားလာရခြင်း၊ အကျိုးကျေးဇူးကိုခံစားရခြင်း။
၄။	၄။ စားပေကျောင်းကောင်းမွန်လာခြင်းကြောင့် ကျောင်းသူ/သား များကောင်းမွန်စွာစားသုံး ကြခြင်း၊ အကျိုးကျေးဇူးကိုရရှိခြင်း။
၅။	၅။



၈. ဤကျေးရွာ၏ လာမည့် (၃)နှစ်အတွက် ဦးစားပေး ဖွံ့ဖြိုးတိုးတက်မှု လုပ်ငန်း အစီအစဉ်များအားခေါ်ပြသ
 (လူထုဝတ်ပြုပိတ်ကိန်း ရန်ပုံငွေအတွက် အမျိုးမျိုးသာ အစီအစဉ်များကို ဦးစားပေး အဆင့်အလိုက်ခေါ်ပြခြင်း တွန်း လှူထုတ်ပြု ပိတ်ကိန်း
 ရန်ပုံငွေအရင်းအမြစ်နှင့် အပတ်သက်သည့်အစီအစဉ်များလည်းခေါ်ပြရန်ဖြစ်သည်။)

ကျေးရွာအတွက် ဦးစားပေး ဖွံ့ဖြိုးတိုး တက်မှု လုပ်ငန်းစဉ်များ	အဆိုပြုသူ (အပိုအားများ/ အပိုအားများ/ အပိုအား + အပို အား)	လူထုဝတ်ပြုပိတ်ကိန်းအတွက် အဆိုပြုသည့် ဦးစား ပေးအဆင့် အလိုက်ခေါ်ပြပါ)	ခန့်မှ န်း လျှောက် ဆိုက်	အကျဉ်း စား ရက် ရက် အရ အတွက်
၀ ဇာားပေး ခန်း	ကျား / ၈	ဖွံ့ဖြိုးတိုးတက်ရေး အဖွဲ့	၁၆၂	၁၇၄
၂ ဂွာချင်းဆက်လမ်း	ကျား / ၈	စာသင်ကျောင်း (အခန်း ၂၊ ၃)		
၃ စာသင်ကျောင်း (အခန်း ၂၊ ၃)	ကျား / ၈	ဇာားပေး ခန်း		
၄ အိမ်ကျွန်း မြှုပ်နှံရေး	မ	အိမ်ကျွန်း မြှုပ်နှံရေး		
၅				
၆				

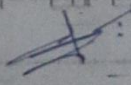
ဥက္ကဋ္ဌ ၊ ကျေးရွာပိတ်ကိန်းအထောက်အကူပြုပေးပေးရေးအဖွဲ့
 အမည် ဦးအောင်ကျော်စွာ လက်မှတ်  ရက်စွဲ ၈.၁.၂၀၁၆

ကျေးရွာအုပ်စုစီမံကိန်းလုပ်ငန်းခွဲရွေးချယ်ခြင်း (ပုံစံ - ၈ - ၄)

ပုံစံ PC-၄ ကျေးရွာအုပ်စုစီမံကိန်းလုပ်ငန်းခွဲရွေးချယ်ခြင်းပုံစံ

လမ်းညွှန်ချက်၊ ကျေးရွာအုပ်စုစီမံချက်ရေးဆွဲသည့်အစည်းအဝေးတွင် ဤပုံစံအားလူထုတည်မှီးရေးမျိုး / လက်ထောက်နှုန်းညှိညာမျိုးတို့၏ အတုအညွှန်ဖြင့် ပုံစံပြုဆွဲသွင်းရမည်။ ဤပုံစံအား ပြည်ပုံစံဖြင့် သွင်းပြီးပါက ကျေးရွာအုပ်စုဖွဲ့စည်းရေးအဖွဲ့ဝင်များက ဆက်ဆံဆောင်ရွက်ရမည်။ CF ၄ အချက်အလက်များကို MIS ၂၃ တွင် သွင်းရမည်။

ကျေးရွာစုညွှန်ချက်/ရေပေး/ရေယိုစိတ်/အမည် ကျေးရွာ ၂၃

နေ့စွဲ ၂၀၂၆.၁၀.၂၀

ပြည်နယ်/တိုင်း/တနင်္သာရီတိုင်း မြို့နယ်-ကျွန်းစု

စက်ဝန်းအားအမှတ်ခြစ်ပေးပါ (✓) စက်ဝန်း(၁) စက်ဝန်း(၂) စက်ဝန်း(၃) စက်ဝန်း(၄)

ကျေးရွာအုပ်စု ကျေးရွာ

ကျေးရွာအမည်	ဆောင်ရွက်မည့် လုပ်ငန်းများ	အစိုင်းအတာ	စနစ်အမျိုးအစား	အဆိုပြုစာပြသ	စီမံကိန်းမှ ထည့်ဝင်မှု	စနစ်အမျိုးအစား		စုစုပေါင်း
						ကျေးရွာမှ ထည့်ဝင်မှု	အခြားထည့်ဝင်မှု (ခေါ်ပြုပါ)	
အိမ်	ကျွန်းစု	၂၅၀ - ၂၅၀	၂၅၀	အမျိုးသား အမျိုးသမီး အမျိုးသားနှင့် အမျိုးသမီး	၂၅၀၀၀၀	၃၆၆၁၂၅	စက်ဝန်း(၁) ✓ စက်ဝန်း(၂) ✓ စက်ဝန်း(၃) ✓ စက်ဝန်း(၄) ✓	၂၅၆၆၁၂၅
ကောင် သုံး လုံး	ကျွန်းစု	၅၀၀ - ၅၀၀	၅၀၀	အမျိုးသား အမျိုးသမီး အမျိုးသားနှင့် အမျိုးသမီး	၅၀၀၀၀၀		စက်ဝန်း(၁) ✓ စက်ဝန်း(၂) ✓ စက်ဝန်း(၃) ✓ စက်ဝန်း(၄) ✓	၅၀၀၀၀၀
မြေထပ်ပေး	ကျွန်းစု	၅၀၀ - ၅၀၀	၅၀၀	အမျိုးသား အမျိုးသမီး အမျိုးသားနှင့် အမျိုးသမီး	၅၀၀၀၀၀		စက်ဝန်း(၁) ✓ စက်ဝန်း(၂) ✓ စက်ဝန်း(၃) ✓ စက်ဝန်း(၄) ✓	၅၀၀၀၀၀
စင်္ကြံ	ကျွန်းစု	၇၀၀ x ၇ x ၆	၇၀၀	အမျိုးသား အမျိုးသမီး အမျိုးသားနှင့် အမျိုးသမီး	၅၀၀၀၀၀		စက်ဝန်း(၁) ✓ စက်ဝန်း(၂) ✓ စက်ဝန်း(၃) ✓ စက်ဝန်း(၄) ✓	၅၀၀၀၀၀



ပုံစံ PC-၄ တရားရုံးချုပ်မှတ်တမ်းလုပ်ငန်းခွဲစာရင်းအကျဉ်းချုပ်

လက်ထောက်ချုပ်	တရားရုံးချုပ်မှတ်တမ်းလုပ်ငန်းခွဲစာရင်းအကျဉ်းချုပ်	တရားရုံးချုပ်မှတ်တမ်းလုပ်ငန်းခွဲစာရင်းအကျဉ်းချုပ်	လက်ထောက်ချုပ်မှတ်တမ်းလုပ်ငန်းခွဲစာရင်းအကျဉ်းချုပ်
အမှု	၂၀၁၆	၂၀၁၆	၂၀၁၆
ပြည်ထောင်စု	ပြည်ထောင်စု	ပြည်ထောင်စု	ပြည်ထောင်စု

အမျိုးအမည်	အမျိုးအမည်	အမျိုးအမည်	အမျိုးအမည်	အမျိုးအမည်		စုစုပေါင်း
				အမျိုးအမည်	အမျိုးအမည်	
၂၀၁၆	၂၀၁၆	၂၀၁၆	၂၀၁၆	၂၀၁၆	၂၀၁၆	၂၀၁၆
၂၀၁၆	၂၀၁၆	၂၀၁၆	၂၀၁၆	၂၀၁၆	၂၀၁၆	၂၀၁၆
၂၀၁၆	၂၀၁၆	၂၀၁၆	၂၀၁၆	၂၀၁၆	၂၀၁၆	၂၀၁၆
၂၀၁၆	၂၀၁၆	၂၀၁၆	၂၀၁၆	၂၀၁၆	၂၀၁၆	၂၀၁၆

ကဏ္ဍအလိုက် ဖွံ့ဖြိုးရေး ဦးစားပေး လုပ်ငန်းစဉ်များ

ကျေးရွာ-သန္တာကျွန်း				
နောက်ဆက်တွဲ(၄)ခြားနားသောအပိုင်းများအတွက် ဦးစားပေး ဖွံ့ဖြိုးရေး လုပ်ငန်းစဉ်အနှစ်ချုပ်				
ဦးစားပေးအဆင့်	လုပ်ငန်း	မည်သူဦးစားပေးလိ	ကျေးရွာမှတာဝန်ခံသူ	ပြင်ပမှမည်သူထောက်ပံ့မလဲ
အခြေခံအဆောက်အအုံ				
၁	ရွာချင်းဆက်လမ်း	ကျား+မ		
၂	ရွာတွင်းလမ်း	မ		
၃	ရေဆင်းတံတားတိုးချဲ့ခြင်း	မ		
၄	စာကြည့်တိုက်	ကျား		
၅	၂၄နာရီမီးရရှိရေး	ကျား		
အသက်မွေးဝမ်းကြောင်းစိုက်ပျိုးရေး				
၁	အိမ်တွင်းမူသင်တန်း	မ		
၂	ချေးငွေစီမံကိန်း	ကျား+မ		
၃	အသက်မွေးဝမ်းကျောင်း	မ		
ကျန်းမာရေးနှင့်အဟာရ				
၁	ကျန်းမာရေးဆေးပေးခန်း	ကျား+မ		

