

ပြည်ထောင်စုသမ္မတမြန်မာနိုင်ငံတော်အစိုးရ
စိုက်ပျိုးရေး၊ မွေးမြူရေးနှင့် ဆည်မြောင်းဝန်ကြီးဌာန
ကျေးလက်ဒေသဖွံ့ဖြိုးတိုးတက်ရေးဦးစီးဌာန

ကျွန်းစုမြို့နယ်



**လူထုပတ်ဝန်းကျင်ဖွံ့ဖြိုးရေး
National Community Driven Development Project
(NCDDP)**



**ကျေးရွာဖွံ့ဖြိုးရေးအစီအစဉ်
Village Development Plan (VDP)**

တီးပူကျေးရွာ၊ ကမ်းကြီးကျေးရွာအုပ်စု

မာတိကာ

စဉ်	အကြောင်းအရာ	စာမျက်နှာ
၁	ကျွန်းစုမြို့နယ်မြေပုံ	၁
၂	ကျေးရွာအုပ်စုမြေပုံ	၂
၃	ကျေးရွာအုပ်စုတွင် ပါဝင်သောကျေးရွာများစာရင်း	၃
၄	လူထုပူးပေါင်းပါဝင်သောဆန်းစစ်ခြင်းနှင့် အကဲဖြတ်ခြင်းလုပ်ငန်းစဉ်	၃
၅	ကျေးရွာသမိုင်းကြောင်း	၄
၆	ကျေးရွာသမိုင်းကြောင်းအပေါ် သုံးသပ်ချက်	၅
၇	လူမှုနှင့် အရင်းအမြစ်ပြုမြေပုံ	၆
၈	လူမှုနှင့် အရင်းအမြစ်ပြုမြေပုံအပေါ် သုံးသပ်ချက်	၆
၉	ရာသီခွင်ပြုပြင်ကွဲဒီဇိုင်း	၈
၁၀	ရာသီခွင်ပြုပြင်ကွဲဒီဇိုင်းအပေါ် သုံးသပ်ချက်	၈
၁၁	အဖွဲ့အစည်းချိတ်ဆက်ပြုမြေပုံ	၉
၁၂	အဖွဲ့အစည်းချိတ်ဆက်ပြုမြေပုံအပေါ် သုံးသပ်ချက်	၁၀
၁၃	ပြဿနာသစ်ပင်များ	၁၁
၁၄	ပြဿနာသစ်ပင်များအပေါ် သုံးသပ်ချက်	၁၂
၁၅	ပင့်ကူအိမ်မြေပုံ	၁၃
၁၆	ပင့်ကူအိမ်မြေပုံအပေါ် သုံးသပ်ချက်	၁၃
၁၇	ထိခိုက်လွယ်အုပ်စုကိုသုံးသပ်ခြင်းဇယား	၁၄
၁၈	ထိခိုက်လွယ်အုပ်စုကိုသုံးသပ်ခြင်းဇယားအပေါ် သုံးသပ်ချက်	၁၅
၁၉	အသက်မွေးဝမ်းကြောင်းပြဇယား	၁၆
၂၀	ရွှေ့ပြောင်းသွားလာမှုပြုမြေပုံ	၁၇
၂၁	မှတ်တမ်းဓါတ်ပုံများ	၁၈
၂၂	ကော်မတီဝင်များစာရင်း	၂၀
၂၃	ကျေးရွာအခြေခံအချက်အလက်များ (ပုံစံ - ၈ - ၁)	၂၁
၂၄	စီမံကိန်းစက်ဝန်းအချိန်ဇယား (ပုံစံ ၈-၂)	၂၄
၂၅	ကျေးရွာဖွံ့ဖြိုးရေးဦးစားပေးအစီအစဉ် (ပုံစံ ၈-၃)	၂၆
၂၆	ကျေးရွာအုပ်စုစီမံကိန်းလုပ်ငန်းခွဲရွေးချယ်ခြင်း (ပုံစံ ၈-၄)	၂၉
၂၇	အစည်းအဝေးမှတ်တမ်းများ	၃၂
၂၈	ကဏ္ဍအလိုက် ဖွံ့ဖြိုးရေးဦးစားပေးလုပ်ငန်းများ	၃၅

ကျွန်းစုမြို့နယ်အခြေပြမြေပုံ

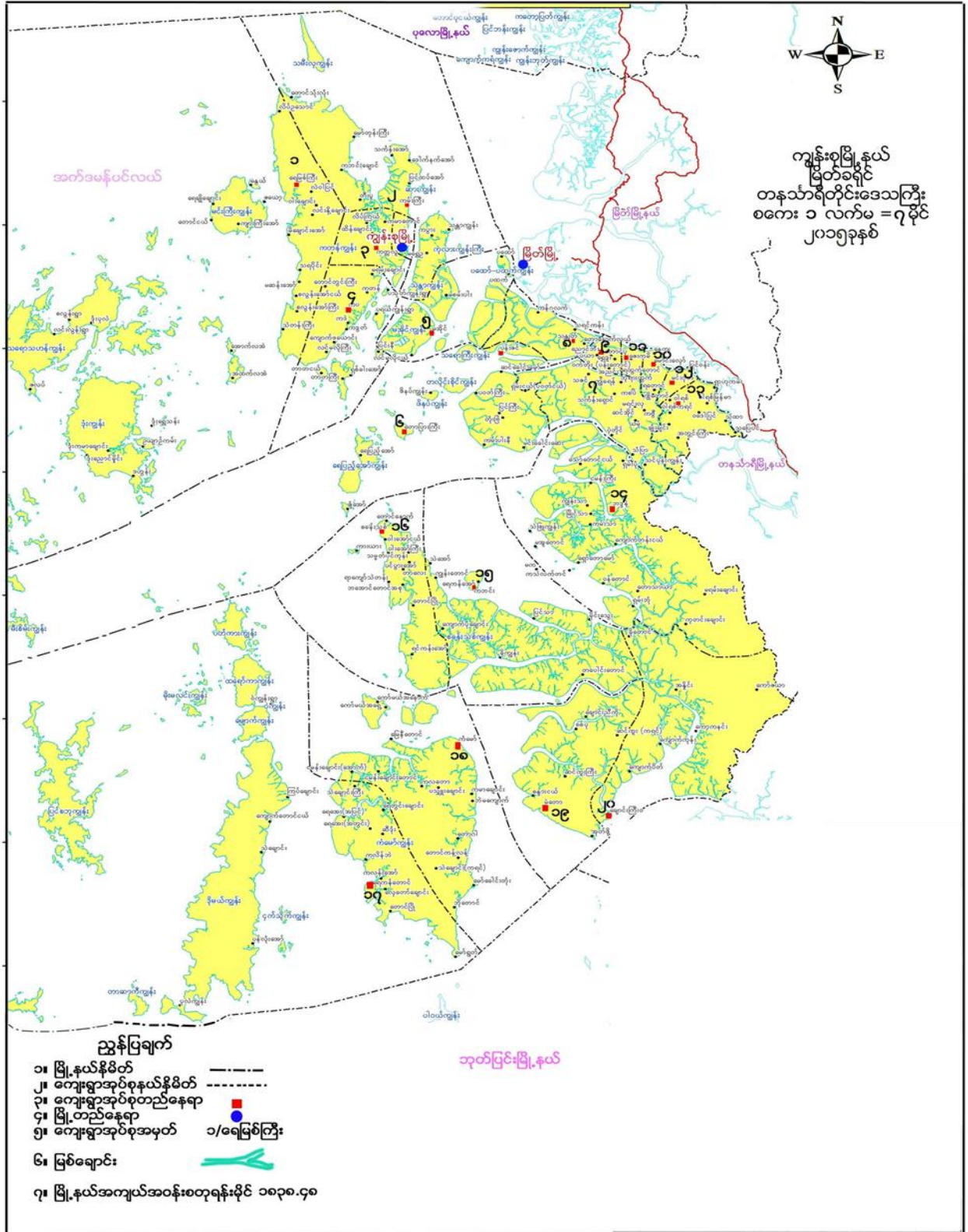

ကျေးရွာအုပ်စုမြေပုံ

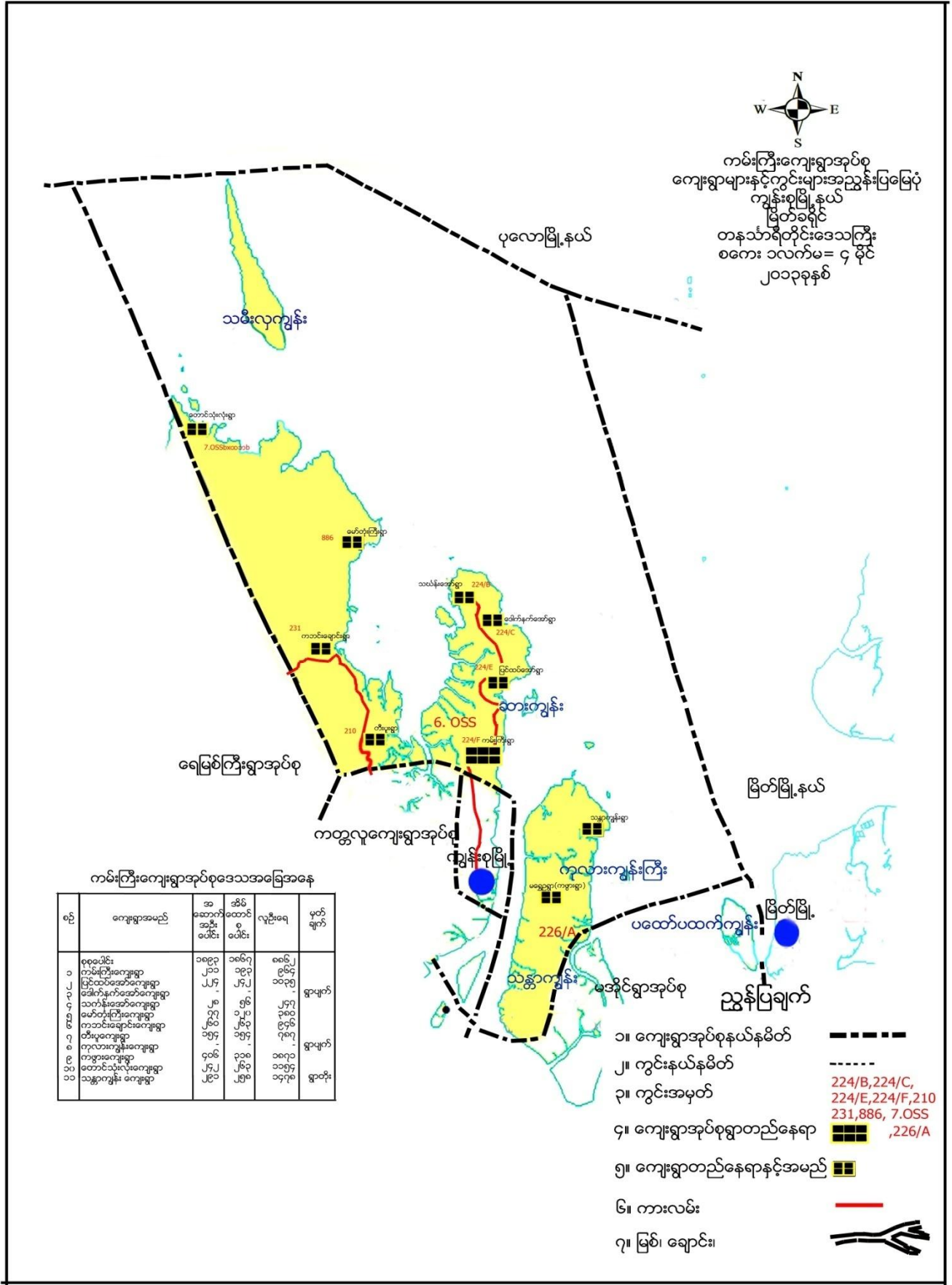

ကျေးရွာအုပ်စုအတွင်းပါဝင်သော ကျေးရွာများ

- ၁- ကမ်းကြီးကျေးရွာ
- ၂- ပြင်ထပ်အော်ကျေးရွာ
- ၃- သင်္ကန်းအော်ကျေးရွာ
- ၄- မရွှေဦးကျေးရွာ
- ၅- မော်တုံးကြီးကျေးရွာ
- ၆- တောင်သုံးလုံးကျေးရွာ
- ၇- သန္တာကျွန်းကျေးရွာ
- ၈- တီးပူကျေးရွာ
- ၉- ကဘင်းချောင်းကျေးရွာ

လူထုပူးပေါင်းပါဝင်သော လူမှုဆန်းစစ်ခြင်းနှင့် အကဲဖြတ်ခြင်း လုပ်ငန်းစဉ် (PSA/PRA) အကျဉ်းချုပ်

စဉ်	အသုံးပြုခဲ့သော PRA Tool များ
၁	ကျေးရွာသမိုင်းကြောင်း
၂	လူမှုနှင့်အရင်းအမြစ်ပြမြေပုံ
၃	ရာသီခွင်ပြ ပြကွဒိန်
၄	အဖွဲ့အစည်းချိတ်ဆက်မှုပြမြေပုံ
၅	ပြဿနာသစ်ပင်(၁)
၆	ပြဿနာသစ်ပင် (၂)
၇	ပြဿနာသစ်ပင် (၃)
၈	ပင့်ကူအိမ်မြေပုံ
၉	ထိခိုက်လွယ်အုပ်စုကိုသုံးသပ်ခြင်းဇယား
၁၀	အသက်မွေးဝမ်းကြောင်းပြမြေပုံ
၁၁	ရွှေ့ပြောင်းသွားလာမှုပြမြေပုံ



ကျေးရွာသမိုင်းကြောင်း

နေ့စွဲ - 27.12.2025
 ဒုတိယ - နာမည်: (အိ)
 ကျေးရွာ - ဘိုးယု

ဦးဆောင်ရေး နေ့စွဲ: ၁၃
 ဦး ငါမေ
 ပါဝင်ရေး နေ့စွဲ: ၁၃
 12

ကျေးရွာသမိုင်းကြောင်း

ကျား = 11 / မ = 2

စဉ်	ခုနှစ်	အကြောင်းအရာ	ကောင်ကျား ဆိုးမျိုး	ဦးဆောင်သူ
1	1935	ဤတိုက်အိမ်ခြေ (၁၅) အိမ်ခြေဖြင့် စတင်တည်ထောင်ခဲ့။		ဖိုးလန်၊ ဂလေး
2	1938	အိမ်ခြေ (10) အိမ်ခြေဖြစ်လာပြီး နန်းကြီးကျောင်းကို စတင်တည်ဆောက်ခဲ့။		ဖိုးဘိန်း၊ ဖွားမြင်ရင်
3	1940	ကာသာရေကျောင်း စတင်ထူထောင်ခဲ့။		ဖိုးရွှေ၊ ဖိုး မောင်၊ ဖိုး ကိုတင်
4	1945	စာသင်ကျောင်းကို တည်ဆောက်ခဲ့။	၇၅ ဦး	
5	1947	ဤသူရွာသားများကို ဖွဲ့စည်းပေးခဲ့ပြီး နိုင်စင်၊ ဝင်းပင်၊ ဝင်းပင်တို့ကို ဖွဲ့စည်းပေးခဲ့။	10 (ဝေအံ့)	
6	1978	ဤရွာကို ဖွဲ့စည်းပေးခဲ့ပြီး ဤရွာသားများကို ဖွဲ့စည်းပေးခဲ့။	80 ဝေ (ခန့်)	
7	1989	KNU ဤရွာကို ဖွဲ့စည်းပေးခဲ့ပြီး စတင်တည်ထောင်ခဲ့ပြီး ဖွဲ့စည်းပေးခဲ့ပြီး ဤရွာသားများကို ဖွဲ့စည်းပေးခဲ့။	3 (ခန့်)	
8	1995	ဤရွာကို ဖွဲ့စည်းပေးခဲ့ပြီး ဤရွာသားများကို ဖွဲ့စည်းပေးခဲ့။		
9	2009	စာအုပ်တိုက်ကို တည်ဆောက်ခဲ့။		ဂုဏ်ထူးဆောင် ကျေးရွာ
10	2014	ဤရွာကို ဖွဲ့စည်းပေးခဲ့ပြီး ဤရွာသားများကို ဖွဲ့စည်းပေးခဲ့။		
	2015	ဤရွာကို ဖွဲ့စည်းပေးခဲ့ပြီး ဤရွာသားများကို ဖွဲ့စည်းပေးခဲ့။		



ကျေးရွာသမိုင်းကြောင်းအပေါ် သုံးသပ်ချက်

နေ့စွဲ - ၂၇.၁၂.၂၀၁၅

စတင်ချိန် - နံနက် (၈:၀၀) နာရီ

ပြီးဆုံးချိန် - နံနက် (၁၁:၀၀) နာရီ

တနင်္သာရီတိုင်းဒေသကြီး၊ ကျွန်းစုမြို့နယ်၊ ကမ်းကြီးကျေးရွာအုပ်စု၊ တီးပူကျေးရွာ၊ အုပ်ချုပ်ရေးမှူး ဦးစောဘလူးဘက် နေအိမ်တွင် စတင်ဆွေးနွေးခဲ့ပါသည်။ ခရစ်သက္ကရာဇ် ၁၉၃၅ခုနှစ်ဝန်းကျင်တွင် ပိုးလန်းကလေးမှ ဦးဆောင်ပြီး ရွာကိုအိမ်ခြေ (၃)အိမ်ဖြင့် စတင်တည်ထောင်ခဲ့ပါသည်။ ၁၉၃၈ခုနှစ်တွင် ဖိုးသိန်း၊ ဖွားမြင်တို့မှ ဦးဆောင်ပြီးအိမ်ခြေ (၁၀) အိမ်ဖြင့် တည်ထောင်လာကြပါသည်။ ဗုဒ္ဓဘာသာဝင်များ လာကာဘာသာတရား တိုးပွားလာစေရန် ဘုန်းကြီးကျောင်းကို စတင်တည်ထောင်လာခဲ့ကြပါသည်။ တီးပူကျေးရွာသည် ကတန်ကျွန်းပေါ်တွင် တည်ရှိ၍ ဗမာ၊ ကရင်လူမျိုးများ နေထိုင်ကြပါသည်။ တီးပူကျေးရွာတွင် ခရစ်ယာန်ဘာသာဝင်များ ရှိသောကြောင့် ခရစ်ယာန်ကျောင်းကို ကိုယ်ထူကိုယ်ထစနစ်ဖြင့် စတင်တည်ဆောက်နိုင်ခဲ့ပါသည်။ ၁၉၄၅ခုနှစ်တွင် အိမ်ခြေများပြားလာပြီး ကျောင်းနေအရွယ်ခလေးငယ်များ ပညာသင်ကြားနိုင်ရန် ကျောင်းသားဦးရေ (၂၅)ဦးခန့်ဖြင့် စသင်ကျောင်းကို ကျေးရွာလူထုလုပ်အားဖြင့် တည်ဆောက်နိုင်ခဲ့ပါသည်။ ၁၉၄၇ခုနှစ်တွင် ရွာသူရွာသားများကို ကွန်မြူနစ်များက နှိပ်စက်ညှဉ်းပန်းသတ်ဖြတ်ခဲ့၍ လူဦးရေ (၁၀)ဦးခန့် သေဆုံးခဲ့ရသည်ဟု ရှေးလူကြီးများ၏ ပြောပြချက်အရ သိရှိရပါသည်။ ၁၉၇၈ခုနှစ်တွင် ရွာ၌မုန်တိုင်းကျရောက်၍ ဥယျာဉ်ခြံမြေ (၈၀၀)ခန့် ပျက်စီးခဲ့ရသည်ဟု သိရှိခဲ့ရပါသည်။ ၁၉၈၉ခုနှစ်တွင် KNU ရွာသို့ရောက်ရှိလာပြီး စစ်တပ်နှင့်မပြေလည်ဖြစ်ကာ သတ်ဖြတ်သဖြင့် လူ(၈)ဦးသေဆုံးခဲ့ရသည်ဟု သိရှိခဲ့ရပါသည်။ ရွာသူ/သား အသက်ဆုံးရှုံးမှုများ ဖြစ်ခဲ့ရပါသည်။ ၁၉၉၅ခုနှစ်တွင် ကျွန်းစုမှ တီးပူကျေးရွာ မြေသားလမ်း ဖောက်လုပ်ခဲ့ပါသည်။ ၂၀၁၄ခုနှစ်တွင် ကျွန်းစု၊ တီးပူကျေးရွာ မြေသားလမ်းကို ကျောက်ခင်းလမ်းအဖြစ် ဖောက်လုပ်ခဲ့ပါသည်။ ဆက်လက်ပြီး ၂၀၁၄ခုနှစ်မှာပင် ကမ္ဘာ့ဘဏ်ထောက်ပံ့ပေးသော လူထုဗဟိုပြုစီမံကိန်းရံပုံငွေဖြင့် စာသင်ကျောင်းဆောင်ကို တိုးချဲ့တည်ဆောက်နိုင်ခဲ့ပါသည်။ ၂၀၁၅ခုနှစ်တွင် ထပ်မံပြီး လူထုဗဟိုပြုစီမံကိန်းရံပုံငွေဖြင့် ကျေးရွာချောင်းကူးတံတားကို အကောင်အထည်ဖော် ဆောင်ရွက်နိုင်ခဲ့ကြပါသည်။

ဦးဆောင်ဆွေးနွေးသူ - ဆရာဦးစောဂေါမေ

ပါဝင်ဆွေးနွေးသူ - ကျေးရွာသူ/သား(၁၂) ဦး။

လူမှုနှင့် အရင်းအမြစ်ပြုမြေပုံ



လူမှုနှင့်အရင်းအမြစ်ပြုမြေပုံအပေါ် သုံးသပ်ချက်

နေ့စွဲ - ၂၇.၁၂.၂၀၁၅

နေရာ - တီးပူကျေးရွာ၊ အုပ်ချုပ်ရေးမှူးနေအိမ်။

တီးပူကျေးရွာသည် ဥယျာဉ်ခြံစိုက်ပျိုးခြင်းလုပ်ငန်းနှင့် ရေလုပ်ငန်းကို အဓိကလုပ်ကိုင်ကြပါသည့် ကျေးရွာဖြစ်သည်။ တီးပူကျေးရွာမြေပုံကို ကြည့်ခြင်းအားဖြင့် ရွာအနေအထားသည် ကျယ်ပြန့်သောရွာဖြစ်သည်။ ကျေးရွာအတွင်းရှိ ကျွန်းပတ်လမ်းတစ်လျှောက်နှင့် ဘုရားကျောင်းထိ အိမ်ခြေအများစု နေထိုင်သည့်ကို တွေ့ရှိရပါသည်။ ကျန်အိမ်များသည် မိမိ၏ဥယျာဉ်ခြံမြေထဲတွင် နေထိုင်ကြပါသည်။ တီးပူကျေးရွာသည် ကရင်လူမျိုး၊ ဗမာလူမျိုးများ နေထိုင်ကြပါသည်။ တီးပူကျေးရွာတွင်အိမ်ခြေ (၁၁၄)အိမ်၊ အိမ်ထောင်စု (၁၈၀)ရှိပြီး၊ အမျိုးသားလူဦးရေ (၂၂၆)၊ အမျိုးသမီးဦးရေ (၂၄၁)ဦးခန့် နေထိုင်ကြပါသည်။ တီးပူကျေးရွာသည် ဗုဒ္ဓဘာသာဝင်များရှိသည့်အတွက် စေတီပုထိုး၊ ဘုန်းတော်ကျောင်းလည်း တည်ရှိပါသည်။ တီးပူကျေးရွာသည် မြေဧရိယာကျယ်ပြန့်သော ရွာဖြစ်သောကြောင့်



ရွာအတွင်းဆက်သွယ်ထားသောလမ်းမှာ မြေသားပေါ်မှ လူသွားလမ်းကြောင့် သွားလာရခက်ခဲလှပါသည်။ တီးပူကျေးရွာမြေပုံသုံးသပ်ချက်အရ စမ်းချောင်းကြီး၊ စမ်းချောင်းငယ်များ ပေါများသည်ကို တွေ့ရပါသည်။ စမ်းချောင်းကြီးကို ဖြတ်သန်းသွားလာရေးအတွက် မိုးရာသီတွင် သွားလာရခက်ခဲလှပါသည်။ တီးပူကျေးရွာသည် ဥယျာဉ်ခြံစိုက်ပျိုးခြင်းလုပ်ငန်းနှင့် ပင်လယ်ပြင်ကို အမှီပြုပြီး ပင်လယ်ငါးဖမ်းလုပ်ငန်းဖြင့် အသက်မွေးလုပ်ကိုင် စားသောက်ကြရပါသည်။ ထို့အပြင် ဈေးဆိုင်များလည်း ရှိပါသည်။ အဓိကကူးသန်းရောင်းဝယ်သည့်နေရာမှာ မြိတ်မြို့ကို အဓိကထားပြီး ကုန်ရောင်းကုန်ဝယ် ပြုလုပ်ကြသည့် ရွာဖြစ်သည်။

တီးပူကျေးရွာသည် အလယ်တန်းကျောင်းအဆင့်အထိ ကျေးရွာ နေကျောင်းသူ/သားငယ်များ ကျောင်းတက်နိုင်ခဲ့ပါသည်။ အလယ်တန်းအောင်မြင်ပြီး ပညာဆက်လက်သင်ကြားနိုင်ရန် တစ်ခြားနေရာသို့ ပြောင်းရွှေ့ပြီး ပညာကို ဆက်လက်သင်ကြားရပါသည်။ ထိုသို့သင်ကြားရာတွင် စီးပွားရေးအဆင်ပြေသော မိသားစုဝင်များသာ ပညာကို ဆက်လက်သင်ကြားခွင့် ရရှိခဲ့ပါသည်။ တီးပူကျေးရွာတွင် ကျန်းမာရေးဆေးပေးခန်း မရှိသည့်အတွက် ကျန်းမာရေးနှင့် ပတ်သက်၍ လက်လှမ်းမမှီခြင်း၊ ငွေကြေးရှိသူများသာ ကျွန်းစုမြို့၊ မြိတ်မြို့သို့ တက်ရောက်ပြီး ဆေးကုသမှုခံယူခြင်း၊ ငွေကြေးမတတ်နိုင်သော မိသားစုဝင်များသည် အသက်အန္တရာယ်နှင့် ကြုံတွေ့ရပါသည်။ ကျေးရွာဖွံ့ဖြိုးရေးနှင့် လူမှုရေးလုပ်ဆောင်ကြသောအခါ ကျေးရွာလူထု ပူးပေါင်းလုပ်ဆောင်ကြပါသည်။ အစည်းအဝေးခေါ်ယူရာတွင်လည်း (၁၀) အိမ်စုအလိုက် ပူးပေါင်းလုပ်ဆောင်ကြပါသည်။

အနှစ်ချုပ်

တီးပူကျေးရွာတွင် ကျေးရွာတွင်း လမ်းပန်းဆက်သွယ်ရေး မကောင်းသဖြင့် သွားလာရေးခက်ခဲခြင်း၊ မိုးရာသီတွင် စမ်းချောင်းကြီး၊ စမ်းချောင်းငယ်များ ရေလျှံခြင်းကြောင့် ကျေးရွာလူထုနှင့် ကျောင်းသား/သူများ သွားလာရေးခက်ခဲခြင်း၊ စီးပွားရေးအဆင်မပြေသဖြင့် တစ်ခြားနေရာသို့ ဆက်လက်ပညာသင်ကြားရန် အဆင်မပြေခြင်း၊ ထို့ကြောင့် ပညာတတ်မြောက်မှုနည်းခြင်း၊ အသိပညာဗဟုသုတနည်းပါးခြင်း၊ တီးပူကျေးရွာတွင် ဆေးပေးခန်းမရှိသဖြင့် ငွေကြေးမတတ်နိုင်သော သူများမှာ ဆေးကုသခံယူရန် ခက်ခဲခြင်းရှိနေပါသည်ဟု လေ့လာတွေ့ရှိရပါသည်။

- ဦးဆောင်ဆွေးနွေးသူ - ဦးငွေလင်း၊
- ပါဝင်ဆွေးနွေးသူ - ကျေးရွာသူ/သား (၁၂) ဦး။

ရာသီခွင်ပြ ပြက္ခဒိန်

ရာသီခွင်ပြဇယား

လအား	တပို့	မတ်	ဧပြီ	မေ	ဇွန်	ဇူလိုင်	ဇူလိုင်	စက်တင်ဘာ	အောက်တိုဘာ	နိုဝင်ဘာ	ဒီဇင်ဘာ	ဖေဖော်ဝါရီ
ရာသီဥတု												
ကျန်းမာရေး	ရှာဖွေ / ချော့ဆိုး	တူဝ်ဆွေး	အေးစားမိ	၎က်ချား	ဆေးရန် / တွေ့ရဦး	ဝမ်းပျက် / ဝမ်းလှုပ်		၎က်ချား				ရှာဖွေ
အလုပ်အကိုင်	ဥယျာဉ် / ဝင်း	ဥယျာဉ် / ဝင်း	ဥယျာဉ် / ဝင်း					ဆင်	ဥယျာဉ် / ဝင်း	ဥယျာဉ် / ဝင်း	ဥယျာဉ် / ဝင်း	ဥယျာဉ် / ဝင်း
ပွဲလမ်းသဘင်										ရေခဲစား ပွဲတော်		
ဒေသထွက်ကုန်												
ဝင်ငွေ												

ရာသီခွင်ပြ ပြက္ခဒိန် အပေါ်သုံးသပ်ချက်

နေ့စွဲ - ၂၈.၁၂.၂၀၁၅

စတင်ချိန် - နံနက် (၈:၀၀)၊

ပြီးဆုံးချိန် - နံနက် (၁၁:၃၀)၊

နေရာ - တီးပူကျေးရွာ၊လက်ဖက်ရည်ဆိုင်၊

တီးပူကျေးရွာ၏ ရာသီခွင်ပြဇယားကို တီးပူကျေးရွာ လက်ဖက်ရည်ဆိုင်တွင် စတင်ဆွေးနွေးခဲ့ပါသည်။ ဆွေးနွေးပွဲတွင် ရာသီသတုအခြေအနေ၊ ကျန်းမာရေး၊ အလုပ်အကိုင်၊ ပွဲလမ်းသဘင်၊ ဒေသထွက်ကုန်၊ ဝင်ငွေ ထွက်ငွေများကို အဓိကထား ဆွေးနွေးခဲ့ပါသည်။ တီးပူကျေးရွာ၏ ရာသီသတုအခြေအနေတွင် ကဆုန်လမှ သီတင်းကျွတ်လအထိ တိမ်အသင့်အတင့်နှင့် မိုးရွာသွန်းမှုရှိပြီး တန်ဆောင်မုန်းလမှ တန်ခူးလအထိ သာယာပါသည်။ ကျန်းမာရေးအခြေအနေတွင် ရာသီအလိုက် ရောဂါများ ဖြစ်ပေါ်လေ့ရှိပါသည်။ အလုပ်အကိုင်များအရ တစ်နှစ်ပတ်လုံး ဥယျာဉ်ခြံလုပ်ငန်းနှင့် ငါးဖမ်းလုပ်ငန်းကို လုပ်ကိုင်ကြပါသည်။ လအလိုက်ပွဲလမ်းသဘင်ကိုလည်း ဆင်နွဲ့ခဲ့ကြပါသည်။ ဒေသထွက်ကုန်များမှာ တော်သလင်းလမှ တန်ခူးလအထိ ကွမ်းသီး၊ အုန်းသီး ထွက်ရှိပါသည်။ ကဆုန်လမှ



အဖွဲ့အစည်းချိတ်ဆက်ပြ မြေပုံအပေါ် သုံးသပ်ချက်

နေ့စွဲ - ၂၇.၁၂.၂၀၁၅

စတင်ချိန် - နံနက် (၈:၀၀) နာရီ

ပြီးဆုံးချိန် - နံနက် (၁၁:၃၀) နာရီ

နေရာ - တီးပူကျေးရွာ၊ အုပ်ချုပ်ရေးမှူးနေအိမ်။

တီးပူကျေးရွာ၊ အုပ်ချုပ်ရေးမှူးနေအိမ်တွင် နံနက် (၈:၀၀)နာရီအချိန်၌ စတင်ဆွေးနွေးခဲ့ပါသည်။ ကျေးရွာအတွင်းရှိ ဖွဲ့စည်းထားသော အဖွဲ့အစည်းများ၏ ချိတ်ဆက်လုပ်ဆောင်မှုများကို သိသာစေရန် အဓိကထား ဆွေးနွေးခဲ့ကြပါသည်။ ဆွေးနွေးပွဲမှ ကျေးရွာအတွင်းရှိ အဖွဲ့အစည်းများမှာ ကျေးရွာလူထုကိုအခြေခံ၍ အုပ်ချုပ်ရေး၊ မီးလင်းရေးကော်မတီ၊ ကျောင်းကော်မတီ၊ ရပ်မိရပ်ဖ၊ ဂေါပက၊ ကာလသား၊ ကာလသမီး၊ လူထုဗဟိုပြုစီမံကိန်းကော်မတီ၊ E.Cလူငယ်အဖွဲ့၊ ခရစ်ယာန်ဂေါပကအဖွဲ့၊ ကျန်းမာရေးလုပ်သား စသည့်ဖြင့် အဖွဲ့အစည်းများစွာရှိပြီး ကျေးရွာဖွံ့ဖြိုးရေးအတွက် စည်းလုံးညီညွတ်စွာဖြင့် လုပ်ကိုင်လေ့ရှိပါသည်။ ပြင်ပအဖွဲ့အစည်းများအနေဖြင့် KDN၊ သမဝါယမ၊ ငှက်ဖျားတိုက်ဖျက်ရေး၊ စိမ်းလန်းအိမ်ခြေ၊ ကျေးလက်ဦးစီးဌာနတို့နှင့်လည်း ချိတ်ဆက်လုပ်ကိုင်နေသည်ကို တွေ့ရှိရပါသည်။

အနှစ်ချုပ်

တီးပူကျေးရွာသည် အဖွဲ့အစည်းချိတ်ဆက်မှုပြဇယားကို ကြည့်ခြင်းအားဖြင့် ကျေးရွာအတွင်းတွင် ကျေးရွာလူထု စည်းလုံးညီညွတ်စွာ လက်တွဲပြီး လုပ်ကိုင်လေ့ရှိသည့်ကို လေ့လာတွေ့ရှိ ရပါသည်။

ဦးဆောင်ဆွေးနွေးသူ - ဦးဂေါမေ၊

ပါဝင်ဆွေးနွေးသူ - ကျေးရွာသူ/သား (၉) ဦး။



ပြဿနာသစ်ပင်များအပေါ် သုံးသပ်ချက်

နေ့စွဲ - ၂၇.၁၂.၂၀၁၅

တီးပူကျေးရွာ၏ အခက်အခဲများကို ဖော်ထုတ်နိုင်ရန်နှင့် လိုအပ်ချက်၊ ရည်မှန်းချက်များဖြစ်သော ပြဿနာသစ်ပင် (၃)ပင်ကို ကျေးရွာအတွင်းတွင် ပြုလုပ်ခဲ့ပါသည်။ လူထုစည်းရုံးရေးမှူးများသည် ကျေးရွာအတွင်းသို့ သွားရောက်ပြီး ကျေးရွာလူထုကိုယ်တိုင် ပူးပေါင်းပါဝင်သော ဆန်းစစ်မှုကို ပြုလုပ်ခဲ့ပါသည်။ ပြဿနာသစ်ပင်တွင် ကျေးရွာ၏ အဓိကအခက်အခဲများအပြင် ကျန်းမာရေးမကောင်းခြင်း၊ စားဝတ်နေရေးခက်ခဲခြင်း၊ အလုပ်အကိုင်ရှားပါးခြင်း၊ လူမှုရေးကိစ္စများကို အချိန်မှီမသိရှိနိုင်ခြင်း စသည့်အားဖြင့် လေ့လာတွေ့ရှိရပါသည်။ တီးပူကျေးရွာသည် မြေဧရိယာကျယ်ပြန့်သည့်အတွက် မိုးရာသီတွင် သွားလာရခက်ခဲပါသည်။ လမ်းမကောင်းသည့်အတွက် ကျေးရွာလူထုများနှင့် ကျောင်းသူ/သားများ သွားလာရေးခက်ခဲခြင်း၊ သယ်ယူပို့ဆောင်ရာတွင်လည်း ခက်ခဲလှပါသည်။ ထို့ကြောင့် သွားလာရေးအဆင်ပြေစေရန် လမ်းပြုပြင်ခြင်း လုပ်ငန်းကို အဓိကတောင်းဆို ကြပါသည်။ ကျေးရွာဖွံ့ဖြိုးရေးလုပ်ငန်းအတွက် ကျေးရွာသူ/သားများ အလိုရှိသော လုပ်ငန်းများမှာ လမ်းပြုပြင်ခြင်း၊ ဆေးပေးခန်း၊ မူကြိုကျောင်း၊ ကျန်းမာရေးဗဟုသုတသင်တန်း၊ အတိုးနှုန်းသက်သာသော ငွေစု/ငွေချေးကို အဓိကဆွေးနွေးခဲ့ကြပါသည်။

အနှစ်ချုပ်

ပြဿနာသစ်ပင်(၃)ပင်နှင့် ဆွေးနွေးမှုများကို လေ့လာခြင်းအားဖြင့် ကျေးရွာအတွင်း ဆက်သွယ်ထားသောလမ်းသည် မြေသားလမ်းဖြစ်သည့်အတွက် မိုးရာသီ၌ ကျောင်းသူ/သားများအတွက် သွားလာရေးခက်ခဲခြင်း၊ ဒေသထွက်ကုန်များ သယ်ယူမှုခက်ခဲခြင်းကြောင့် သွားလာရေးအဆင်ပြေလာစေရန် အလေးထားဆောင်ရွက်နေခြင်း၊ ကျန်းမာရေးအတွက် ခက်ခဲမှုရှိပြီး၊ စားဝတ်နေရေးခက်ခဲသဖြင့် အတိုးနှုန်းသက်သာသော ချေးငွေလုပ်ငန်းများအပေါ် မူတည်၍ တစ်ပိုင်တစ်နိုင်လုပ်ငန်းများ လုပ်ဆောင်လိုခြင်းများကို တွေ့ရှိရပါသည်။

ဦးဆောင်ဆွေးနွေးသူ - ဦးငွေလင်း၊ ဒေါ်ချိုဝါစိုး

ပါဝင်ဆွေးနွေးသူ - ကျေးရွာသူ/သား (၁၁) ဦး

အလုပ်အကိုင်အခွင့်အလမ်း စသည်တို့ဖြစ်ပါသည်။ ထိုဆွေးနွေးချက်များကို သုံးသပ်ရလျှင် ရပ်ရွေးရွာရေးပူးပေါင်းပါဝင်မှုမှာ အမျိုးသားများနှင့် အမျိုးသမီးမှာ တန်းတူဖြစ်ကြောင်း၊ လုံခြုံမှုမှာအမျိုးသားများမှာ ပိုမိုရရှိကြောင်း၊ အိမ်မှုကိစ္စ၊ မိသားစုအပေါ်အချိန်ပေးနိုင်မှုတို့တွင် အမျိုးသမီးများမှ အများဆုံးလုပ်ကိုင်နေကြောင်း စသည်ဖြင့် တွေ့ရှိရပါသည်။ အလုပ်အကိုင်အခွင့်အလမ်း၊ ဝင်ငွေရှာဖွေနိုင်မှုမှာ အမျိုးသားများက ပိုရရှိကြောင်း တွေ့ရှိရပါသည်။

အနှစ်ချုပ်

အမျိုးသမီးထု၏ ဆန္ဒသဘောမှာ အမျိုးသားများနှင့် တန်းတူရရှိလိုစေခြင်း၊ အလုပ်အကိုင်အခွင့်အလမ်း၊ ဝင်ငွေရှာဖွေမှုတို့တွင် ပါဝင်ရလျှင်ပို၍ ကောင်းမွန်မည်ဖြစ်ကြောင်း ဆွေးနွေးပွဲတွင် ဆွေးနွေးခဲ့ကြပါသည်။ တီးပူကျေးရွာ၏ ပင့်ကူအိမ်ဇယားအပေါ် ခြံသုံးသပ်ရလျှင် အမျိုးသားများသည် အမျိုးသမီးများထက် အခွင့်အလမ်းပိုရရှိကြောင်း တွေ့ရှိရပါသည်။

- ဦးဆောင်ဆွေးနွေးသူ - ဒေါ်ချိုဝါစိုး၊
- ပါဝင်ဆွေးနွေးသူ - ကျေးရွာသူ/သား (၁၁) ဦး။

ထိခိုက်လွယ်အုပ်စုကိုသုံးသပ်ခြင်းဇယား

နေ့စွဲ - 27.12.2015
 ဒေသ - တောင်ကြီး
 ကျေးရွာ - တီးပူ

ဦးဆောင်ဆွေးနွေးသူ
 ဒေါ်ချိုဝါစိုး
 ပါဝင်ဆွေးနွေးသူ
 12
 လူ = 31 / မ = 1

ထိခိုက်လွယ်အုပ်စုကိုသုံးသပ်ခြင်း

စဉ်	အုပ်စု	သွင်ပြင်သတ္တိ	အကြောင်းအရာ	ရာခိုင်နှုန်း %
1	A	ဥယျာဉ် ၆၀ (၈၀) ခန့်၊ ယုဒ်အောင်၊ ယုဒ်အောင်၊ ခွန်အိုး	မိသားစု ၁၀ ခန့်၊ မိသားစု ၁၀ ခန့်၊ မိသားစု ၁၀ ခန့်	20%
2	B	ဥယျာဉ် ၆၀ (4/5) ခန့်၊ ယုဒ်အောင်၊ ယုဒ်အောင်၊ ခွန်အိုး	ကျွန်းကမ်း၊ မိသားစု ၁၀ ခန့်၊ မိသားစု ၁၀ ခန့်၊ မိသားစု ၁၀ ခန့်၊ မိသားစု ၁၀ ခန့်	30%
3	C	ယုဒ်အောင်၊ ယုဒ်အောင်၊ ယုဒ်အောင်၊ ယုဒ်အောင်	အရပ်ကွက်၊ မိသားစု ၁၀ ခန့်၊ မိသားစု ၁၀ ခန့်၊ မိသားစု ၁၀ ခန့်	50%



ထိခိုက်လွယ်အုပ်စုကိုသုံးသပ်ခြင်းဇယားအပေါ် သုံးသပ်ချက်

နေ့စွဲ - ၂၈.၁၂.၂၀၁၅

စတင်ချိန် - နံနက် (၈:၀၀) နာရီ

ပြီးသုံးချိန် - နံနက် (၁၁:၃၀) နာရီ

နေရာ - တီးပူကျေးရွာ၊ အုပ်ချုပ်ရေးမှူးနေအိမ်။

တီးပူကျေးရွာ၊ လူနေမှုအခြေပြဇယား သုံးသပ်ချက်အစည်းအဝေးကို အုပ်ချုပ်ရေးမှူးနေအိမ်တွင် ဆွေးနွေးခဲ့ပါသည်။ ချမ်းသာသောအုပ်စုကို (A)အုပ်စု၊မပြေလည်သောအုပ်စုကို (B) အုပ်စု၊မပြေလည်သောအုပ်စုကို (C) အုပ်စုအဖြစ် သတ်မှတ်ထားပါသည်။ (A) အုပ်စုသည်အိမ်ခြေ (၂၀%)ရှိပြီး၊ ဥယျာဉ်ခြံ (၈၀၂၀)ခန့်၊ ပျဉ်ထောင်အိမ်၊ တိုက်အိမ်၊ ပျဉ်ခင်း၊ သွပ်မိုးအိမ်များကို ပိုင်ဆိုင်ကြပါသည်။ (A) အုပ်စုသည် မိဘအမွေအနှစ်များကို ဆက်ခံထားသော အုပ်စုများဖြစ်ပြီး ကိုယ်ပိုင်စီးပွားရေးလုပ်ငန်းများကိုလည်း တိုးချဲ့လုပ်ကိုင်နိုင်ကြပါသည်။ (B) အုပ်စုသည်အိမ်ခြေ (၃၀%)ခန့်ရှိပြီး ဥယျာဉ်ခြံခြေဧက (၄.၅)ခန့်၊ ပျဉ်ခင်း၊ ယိုင်ကာ၊ ဖက်မိုးအိမ်များကို ပိုင်ဆိုင်ကြပါသည်။ မိဘများထံမှ အနည်းငယ်သော အရင်းအနှီးကို ရရှိပြီး ပညာရေးစရိတ်မြင့်မားခြင်းကြောင့် လုပ်ငန်းတိုးချဲ့နိုင်မှု အားနည်းခဲ့ရပါသည်။ (C) အုပ်စုသည်အိမ်ခြေ (၅၀%)ခန့်ရှိပြီး ဖက်မိုး၊ ဖက်ကာ၊ ဝါးကြမ်းခင်း၊ ကျပန်းလုပ်ကိုင်နေကြ ရပါသည်။ အရင်းအနှီးမရှိခြင်း၊ ရွှေ့ပြောင်းနေထိုင်သူများခြင်းကြောင့် လုပ်ငန်းအတည်တကျမရှိသူများ ရှိကြပါသည်။

အနှစ်ချုပ်

မပြေလည်သော (C) အုပ်စုသည်ဖက်ကာ၊ ဖက်မိုး၊ ဝါးကြမ်းခင်းအိမ်ဖြင့် နေထိုင်ပြီး ကျပန်းအလုပ်ကို လုပ်ကိုင်စားသောက်ကြရပါသည်။ အလုပ်အကိုင်ရှားပါသည့်အတွက် တစ်ခြားရပ်ဝေးဒေသများသို့ မိသားစုနှင့်ဝေးပြီး အချိန်ကြာမြင့်စွာ သွားရောက်လုပ်ကိုင်ကြရပါသည်။ ထို့ကြောင့်ဝင်ငွေ၊ ထွက်ငွေမမျှတ၍ အဆင်မပြေမှုများ ပိုမိုကြုံတွေ့ရပါသည်။

ဦးဆောင်ဆွေးနွေးသူ - ဦးစောဘလူးဘက်

ပါဝင်ဆွေးနွေးသူ - ကျေးရွာသူ/သား (၁၂) ဦး။

အသက်မွေးဝမ်းကြောင်းပြဇယား



မှတ်တမ်းခတ်ပုံများ



ပထမအကြိမ် ရွာလုံးကျွတ် အစည်းအဝေး



PRA Tools အသုံးပြု၍ ကျေးရွာအခက်အခဲများ ဖော်ထုတ်ခြင်း

မှတ်တမ်းဓါတ်ပုံများ



စီမံကိန်းအထောက်အကူပြုကော်မတီဝင်များ



စီမံကိန်းလုပ်ငန်းခွဲပြုလုပ်မည့်နေရာအားတိုင်းတာခြင်း

ကော်မတီဝင်များစာရင်း

စဉ်	အမည်	ကျား၊ မ	ရာထူး
၁	ဦးတင်အေး	ကျား	ကျေးရွာစီ/ထောက် ဥက္ကဋ္ဌ
၂	ဒေါ်ချိုဝါစိုး	မ	ကျေးရွာစီ/ထောက် ဥက္ကဋ္ဌ
၃	ဦးဆာဝမ်း	ကျား	စောင့်ကြည့်၊ ကြီးကြပ်ရေးဆပ်ကော်မတီ
၄	နော်သက်ဖော	မ	စောင့်ကြည့်၊ ကြီးကြပ်ရေးဆပ်ကော်မတီ
၅	နော်သိုးထူး	ကျား	စောင့်ကြည့်၊ ကြီးကြပ်ရေးဆပ်ကော်မတီ
၆	ဦးဝင်းထိုက်	မ	ဝယ်ယူရေးဆပ်ကော်မတီ
၇	ဦးချစ်ဝေ	မ	ဝယ်ယူရေးဆပ်ကော်မတီ
၈	ဒေါ်စန်းဝေ	ကျား	ဝယ်ယူရေးဆပ်ကော်မတီ
၉	ဒေါ်ဆာဖော	ကျား	လည်ပတ်ရေးနှင့် ပြင်/ထိန်းဆပ်ကော်မတီ
၁၀	ဦးဌေးအောင်	မ	လည်ပတ်ရေးနှင့် ပြင်/ထိန်းဆပ်ကော်မတီ
၁၁	ဦးဆာဝေ	ကျား	လည်ပတ်ရေးနှင့် ပြင်/ထိန်းဆပ်ကော်မတီ
၁၂	ဦးနက်ဆန်း	မ	စေတနာ့ဝန်ထမ်း
၁၃	ဒေါ်ထားထားလှိုင်	မ	စေတနာ့ဝန်ထမ်း
	စောဘလူးဆို		အကြံပြုတိုင်ကြားဖြေရှင်းရေး
	ဒေါ်ချို		အကြံပြုတိုင်ကြားဖြေရှင်းရေး
	ဒေါ်အိအိခိုင်		ကျေးရွာစာရင်းကိုင်

ကျေးရွာတွင်နေထိုင်သော သို့မဟုတ် တခြားရွာမှလာရောက်သော ကျွမ်းကျင်သူများ

(၁) တာသင်ကျောင်း	(၂) ကျန်းမာရေး		(၃) ဆက်သွယ်ရေး	
	အစားအသောက် ထိုင်သူ	အခြား လားသူ	အစားအသောက် ထိုင်သူ	အခြား လားသူ
ကျေးရွာအတွင်း	<input checked="" type="checkbox"/>	<input checked="" type="checkbox"/>	အစားအသောက် ထိုင်သူ	<input checked="" type="checkbox"/>
လက်တန်းပြဆရာ မများ	<input type="checkbox"/>	<input type="checkbox"/>	လက်ထောက် ကျန်းမာရေးမှူး	<input type="checkbox"/>
လက်တန်းပြဆရာ မများ	<input type="checkbox"/>	<input type="checkbox"/>	အခြားအဖွဲ့အစည်း မာစုဆရာမ	<input type="checkbox"/>
ပျက်စီးဆရာမများ	<input type="checkbox"/>	<input type="checkbox"/>	အရဲသားများ	<input checked="" type="checkbox"/>
အခြား	<input type="checkbox"/>	<input type="checkbox"/>	ပြည်သူ့ကျန်းမာရေးလုပ်သား (၀)/(၂)	<input type="checkbox"/>
သိရက်			မှတ်ချက်	

(ဃ) ကျေးရွာသို့ ရောက်ရှိနိုင်သည့် လမ်းအခြေအနေ / ကျေးရွာတစ်ရွာသည် ၎င်း၏ကျေးရွာအုပ်စုနှင့် ဆက်သွယ်ရေးလမ်း
လမ်းအခြေအနေ (အောက်ပါတို့ကိုစိုင်းပါ)

ကျောက်ကြမ်းလမ်း: _____ ကတ္တရာလမ်း: _____ ကွန်ကရစ်လမ်း: _____ မော်တော်ဆိုင်ကယ်လမ်း: _____
 ကျောက်ခင်းလမ်း: _____ မြေသားလမ်း: _____ လူသွားလမ်း: _____ အခြား: _____

ကျေးရွာဖွံ့ဖြိုးမှုစီမံချက် ပိုင်းပါ

(၁) လူထုဖော်ပြစီမံကိန်းပထမဆုံး ဤကျေးရွာတွင်ကျေးရွာဖွံ့ဖြိုးမှု စီမံချက်ရှိခဲ့ပါသလား? ရှိပါသည်/မရှိပါ/မသိပါ

(၂) ရှိခဲ့ပါလျှင် ဤစီမံချက်ကို မည်သည့် ရက်တွင်ပြင်ဆင်ခဲ့ပါသနည်း? နှစ်-----/မသိပါ

(၃) ဤစီမံချက်ကို မြို့နယ်မှအစည်ပြုခဲ့ပါသလား? ပြုခဲ့ပါသည်/မပြုခဲ့ပါ/မသိပါ

(၄) ခရီးအကွာအဝေး

(၁) ဤကျေးရွာ၏ဖော်ပြစီမံကိန်းအစီအစဉ်အရ အထိခံနိုင်မည်မျှကွာဝေးသနည်း? ပိုင်း-----/မသိပါ

(၂) ဤကျေးရွာမှ ၎င်းကျေးရွာအုပ်စုအထိသွားလာရာတွင်ကြာမြင့်သည့်အချိန်
 ခြောက်သွေ့ရာသီတွင်ကြာချိန် ၂.၅ နာရီ - ထော်လာရီ/မော်တော်ဆိုင်ကယ်/ခြေလှမ်း/လား/မော်တော်ဘုတ်/
 အခြား: ----- စသည်တို့ဖြင့်သွားလျှင်ကြာမြင့်သည့်အချိန်
 မိုးရာသီတွင်ကြာချိန် ----- ထော်လာရီ/မော်တော်ဆိုင်ကယ်/ခြေလှမ်း/လား/မော်တော်ဘုတ်/
 အခြား: ----- စသည်တို့ဖြင့်သွားလျှင်ကြာမြင့်သည့်အချိန်

(ဆ) ပတ်ဝန်းကျင်ဆိုင်ရာသဘာဝဘေးအန္တရာယ် -
 ဤကျေးရွာတွင်ကြေးခြင်းကိုသို့ သဘာဝဘေးအန္တရာယ်ကျရောက်မှုဖြစ်နိုင်ပါသလား။
 မရှိပါ ရှိပါသည် ရှိလျှင်ဖော်ပြပါ _____

စီမံကိန်းစက်ဝန်း အချိန်ဇယား (ပုံစံ - ၈ - ၂)



ပုံစံ ၈-၂ - စီမံကိန်းစက်ဝန်းအချိန်ဇယား (PC 2)

လမ်းညွှန်ချက်-သက်ဆိုင်ရာလူထုစည်းရုံးရေးများ၊ လက်ထောက်နှည့်ပညာနှည့်ပညာများများမှ စီမံကိန်းစက်ဝန်းအဆင့်တစ်ခုစီ ဖြစ်ပေါ်ပေါက်ကျဆင်းမှုနှင့် ကျေးရွာအုပ်စု အတွက် ဤပုံစံကိုဖြည့်သွင်းရမည်။

စည်းရုံးရေးများ/ဝန်ထမ်း အမည် - အို(ဖေ) ၂၂၈

နေ့စွဲ - ၂၀၂၀-၀၅-၂၀

စက်ဝန်းအားအမှတ်ခြိပ်ပါ စက်ဝန်း(၁) စက်ဝန်း(၂) စက်ဝန်း(၃)

စက်ဝန်း(၄)

ပြည်နယ်/တိုင်း-တနင်္သာရီတိုင်း မြို့နယ်- လွန်းစု ကျေးရွာအုပ်စု ကဗ် ၄၂၇ ကျေးရွာ ဇိုကယု

စီမံကိန်းစက်ဝန်းအဆင့်များ	နေ့စွဲ		အစည်းအဝေးတွင်တက်ရောက်သူအရေအတွက်			
	စတင်သည့်နေ့	ပြီးဆုံးသည့်နေ့	အမျိုးသားအရေအတွက်	အမျိုးသမီးအရေအတွက်	အိမ်ထောင်စုအရေအတွက်	လူဦးရေ တက်ရောက်သူ အရေအတွက် လူဦးရေအမည်
၁. ကျေးရွာစီမံကိန်း စိတ်ထက်အစည်းအဝေး	၂၇-၁၂-၁၆	၂၇-၁၂-၁၆	၄၇	၄၁	၄၈	၈၇၆-၄၀ / ၁၈၇-၄၈
၂. ကျေးရွာစွဲပြီးစေရ စီမံချက်ရေးဆွဲခြင်း အစည်းအဝေး	၂၈-၁၂-၁၆	၂၈-၁၂-၁၆	၇၁	၅၂	၁၂၃	၈၆၆-၆၀ / ၁၈၈-၆၃
၃. ကျေးရွာအုပ်စု လုပ်ငန်း ဆုံးဖြတ်ချက်ချသည့်အစည်းအဝေး	၂၉-၁၀-၁၆	၂၉-၁၀-၁၆	၂၈	၃၅	၆၃	၈၇၆-၂၂ / ၁၈၈-၆၀
၄. မြို့နယ်အဆင့်စီမံကိန်းရေးဆွဲရေးနှင့်အကောင်အထည်ဖော်ရေးကော်မတီ၏ စီမံကိန်း သုံးသပ်မှုအစည်းအဝေး	၂၉-၂-၁၆	၂၉-၂-၁၆	၀၀	၀၀	၀၀	၀၀
၅. မြို့နယ် စီမံကိန်းရေးဆွဲရေးနှင့်အကောင်အထည်ဖော်ရေးကော်မတီ၏ဆုံးဖြတ်ချက် ရှာဖွေ အသိပေးအကြောင်းကြားသည့်အစည်းအဝေး	၂၈-၂-၁၆	၂၈-၂-၁၆	၃၀	၁၀	၄၀	၀၀
၆. စီမံကိန်းလုပ်ငန်းစဉ်စီမံချက်ရေးဆွဲခြင်း အစည်းအဝေး	၀၀	၀၀	၀၀	၀၀	၀၀	၀၀
၆.၁ စီမံကိန်းလုပ်ငန်း အကောင်အထည်ဖော်ရေးအစီအစဉ် ရေးဆွဲခြင်း	၂၈-၂-၁၆	၂၉-၂-၁၆	၂၀	၁၀	၃၀	၀၀
၆.၂ လယ်ယူရေးအစီအစဉ် ရေးဆွဲခြင်း	၂၉-၂-၁၆	၂၉-၂-၁၆	၈	၈	၁၆	၀၀



၆. ညာဘက်ကနေတိုက်ရုံ လျာထားအင်္ဂါအစဉ် နေဆဲခြင်း	၇. 3. 16	၇. 3. 16	21	35	56	-
၆. နှုတ်/ထိန်းအင်္ဂါအစဉ် နေဆဲခြင်း	29. 2. 16	29. 2. 16	8	8	16	-
၇. မိမိတို့လုပ်ငန်းခွဲ တိုးတက်မှု စောင့်ကြည့် လေ့လာစာရင်းအစဉ်	မရှိ	မရှိ	မရှိ	မရှိ	မရှိ	မရှိ
၇.၁။ အစည်းအဝေး ပာဏအကြိမ်						
၇.၂။ အစည်းအဝေး ဖုတ်ယအကြိမ်						
၇.၃။ အစည်းအဝေး တက်ယအကြိမ်						
၈. မိမိတို့လုပ်ငန်းခွဲ အပြီးသတ်စစ်ဆေးခြင်း အစည်းအဝေး						
၉. လိုလုပ်စစ်ဆေးချက်အစည်းအဝေး						

ကျေးရွာဖွံ့ဖြိုးရေး ဦးစားပေး အစီအစဉ် (ပုံစံ - ၈ - ၃)



ပုံစံ ၈-၃ ကျေးရွာဖွံ့ဖြိုးရေး ဦးစားပေး အစီအစဉ် (Form PC 3)

လယ်ဥယျာဉ်၊ ရွာ၊ အဆင့်(၃) ကျေးရွာမျှော်မှန်းချက်အစည်းအဝေးပြီးနောက် ပေးပို့ပါ ကျေးရွာစီမံကိန်း အထောက်အကူပြုကော်မတီသည် လူထုစည်းရုံးရေးများအကူအညီဖြင့် ကျေးရွာကိုပြည်ပုံအောင် ဖြည့်သွင်းရမည်။ အားလုံးသောအခက်အခဲအတားအဆီးများ၊ ဖွံ့ဖြိုးမှုဦးစားပေးအစီအစဉ်များ၊ လူထုပညာပြုစီမံကိန်း၏ ရန်ပုံငွေအရင်းအမြစ်နှင့် မသက်ဆိုင်သည့် လုပ်ငန်းများအားလုံးကိုဖော်ပြရမည်။			
နေ့စွဲ - ၂၀၁၂. ၁၂. ၂၀ ၂၀၁၃		စက်ဝန်းအား အမှတ်ခြစ်ပါ (✓) □ စက်ဝန်း(၁) □ စက်ဝန်း(၂) □ စက်ဝန်း(၃) □ စက်ဝန်း(၄)	
ပြည်နယ်/တိုင်း-တနင်္သာရီတိုင်း	မြို့နယ်-ကျွန်းစု	ကျေးရွာအုပ်စု	ကျေးရွာ
က. အခက်အခဲအတားအဆီးများအားဆွေးနွေးခြင်း - ယခုလက်ရှိအခြေအနေတွင်ကျေးရွာဖွံ့ဖြိုးတိုးတက်ရေးအတွက် အဓိကအခက်အခဲအတားအဆီးများသည် မည်သည့်များဖြစ်ပါသနည်း(အမျိုးသား/သမီး အနည်းဆုံးအခက်အခဲ ၅ ခုစီဖော်ပြပါ)			
အမျိုးသား အဖွဲ့မှတင်ပြသောအခက်အခဲအတားအဆီးများ		အမျိုးသမီး အဖွဲ့မှတင်ပြသောအခက်အခဲအတားအဆီးများ	
၀ ကျွန်းစု၊ မာဂေ၊ မဟာပေ၊ မဟာပူတ၊ နုတ်၊ သည်၊ ကတွက်၊ မော့ဝါး သုံးရွာတွင် နှစ် ၇၇ မော့လို့ ခြံ ၀ ဆုံး၊ ရွာသည် ကတွက်ကျွန်း၊ မာဂေ၊ သိုးကျို၊ ပြဿနာဖြစ်လာခြင်း။		၀ ငွေမရှိတဲ့ အတွက်ကြောင့်၊ မာ့ဝတ်ရာ ရေးဆင်ခဲခြင်း၊ မာဂေပေါ် ပြဿနာကျက်လေ့ရှိ မာဂေ ၅၆ ခြံခြင်း၊ မာ့ပူရေ၊ မာ့ဆိုး၊ ပိုက် ကျက်ခြင်း၊ မာ့ခြံရေ၊ ကိစ္စများ စီချိန်ပေးခြင်း ခိုခြင်းသည်။	
၂ ဆေးခန်း၊ မရှိသည့် အတွက်ကြောင့်၊ မာဂေ၊ ပေါ်ပြဿနာ ကျက်လို့ စီချိန်မရှိ မာဂေ ၅၆ ခြံခြင်း၊ မာ့ဆိုး၊ သွား၊ လာဂေ၊ ကျွန်း၊ ကြွေ၊ ကြွေ ကြောင့် မော့ရှာတဲ့ စီချိန် မာဂေလို့ ခြံခြင်း		၂ ဆေးခန်း မရှိသည့် အတွက်ကြောင့် - မာဂေပေါ် ကျွန်း၊ မာဂေ၊ ပြဿနာကို စီချိန်မရှိ မာဂေ ၅၆ ခြံခြင်း မာ့ဆိုး၊ သွား၊ လာဂေ၊ ကျွန်း၊ ကြွေ၊ ကြွေ ကြောင့် မော့ရှာတဲ့ စီချိန် မာဂေလို့ ခြံခြင်း မာ့ဆိုး၊ သွား၊ လာဂေ၊ ကျွန်း၊ ကြွေ၊ ကြွေ ကြောင့် မော့ရှာတဲ့ စီချိန် မာဂေလို့ ခြံခြင်း	
၃ ငွေမရှိသည့် အတွက်ကြောင့် - မာ့ဝတ်ရာ ရေးဆင်ခဲခြင်း၊ မာဂေပေါ် ပြဿနာများကိုမသတ် မာဂေ ၅၆ ခြံခြင်း၊ မာ့ပူရေ၊ မာ့ဆိုး၊ ပိုက် ကျက်ခြင်း၊ မဟာပေ၊ မာ့ပူတ၊ ပါးခြင်း၊ မာ့ပူရေ၊ ကိစ္စများ စီချိန်မပေး ခြံခြင်း။		၃ မာ့ဆိုး ကျွန်းစု မရှိသည့် အတွက်ကြောင့် မာ့ဆိုး ကျွန်းစု မာဂေ၊ မာ့ပူတ၊ မာ့ဆိုး ကျွန်းစု မရှိသည့် အတွက်ကြောင့် မာ့ဆိုး ကျွန်းစု မာဂေပေါ် ကျွန်းစု မာဂေ ၅၆ ခြံခြင်း၊ မာ့ဆိုး၊ သွား၊ လာဂေ၊ ကျွန်း၊ ကြွေ၊ ကြွေ ကြောင့် မော့ရှာတဲ့ စီချိန် မာဂေလို့ ခြံခြင်း	
၄ လမ်းမကောင်းသည့် အတွက်ကြောင့် - မာ့ဝတ်ရာ ရေးဆင်ခဲခြင်း၊ မာဂေပေါ် ပြဿနာများကိုမသတ် မာ့ဆိုး ကျွန်းစု မရှိသည့် အတွက်ကြောင့် မာ့ဆိုး ကျွန်းစု မာဂေပေါ် ကျွန်းစု မာဂေ ၅၆ ခြံခြင်း၊ မာ့ဆိုး၊ သွား၊ လာဂေ၊ ကျွန်း၊ ကြွေ၊ ကြွေ ကြောင့် မော့ရှာတဲ့ စီချိန် မာဂေလို့ ခြံခြင်း		၄ လမ်းမကောင်းသည့် အတွက်ကြောင့် - မာ့ဝတ်ရာ ရေးဆင်ခဲခြင်း၊ မာဂေပေါ် ပြဿနာများကိုမသတ် မာ့ဆိုး ကျွန်းစု မရှိသည့် အတွက်ကြောင့် မာ့ဆိုး ကျွန်းစု မာဂေပေါ် ကျွန်းစု မာဂေ ၅၆ ခြံခြင်း၊ မာ့ဆိုး၊ သွား၊ လာဂေ၊ ကျွန်း၊ ကြွေ၊ ကြွေ ကြောင့် မော့ရှာတဲ့ စီချိန် မာဂေလို့ ခြံခြင်း	
၅ မာ့ဆိုး ကျွန်းစု မရှိသည့် အတွက်ကြောင့် - မာ့ဆိုး ကျွန်းစု မရှိသည့် အတွက်ကြောင့် မာ့ဆိုး ကျွန်းစု မာဂေပေါ် ကျွန်းစု မာဂေ ၅၆ ခြံခြင်း၊ မာ့ဆိုး၊ သွား၊ လာဂေ၊ ကျွန်း၊ ကြွေ၊ ကြွေ ကြောင့် မော့ရှာတဲ့ စီချိန် မာဂေလို့ ခြံခြင်း		၅ မာ့ဆိုး ကျွန်းစု မရှိသည့် အတွက်ကြောင့် - မာ့ဆိုး ကျွန်းစု မရှိသည့် အတွက်ကြောင့် မာ့ဆိုး ကျွန်းစု မာဂေပေါ် ကျွန်းစု မာဂေ ၅၆ ခြံခြင်း၊ မာ့ဆိုး၊ သွား၊ လာဂေ၊ ကျွန်း၊ ကြွေ၊ ကြွေ ကြောင့် မော့ရှာတဲ့ စီချိန် မာဂေလို့ ခြံခြင်း	



၁. မျှော်မှန်းခြင်း- ဤကျေးရွာဖွံ့ဖြိုးတိုးတက်ရေးအတွက်နောင်လာမည့် (၅) နှစ်အားရည်ရွယ်၍ဆောင်ရွက်ရန်အတွက်
မည်သည့်အရာများသည်အဓိကမျှော်မှန်းမှန်းချက်ဖြစ်သနည်း။

အမျိုးသားအဖွဲ့မှတင်ပြသောမျှော်မှန်းချက်များ	အမျိုးသမီးအဖွဲ့မှတင်ပြသောမျှော်မှန်းချက်များ
<p>၀ ကျွန်ုပ်တို့၏ ဗဟုဝဏ္ဏ၊ ဗဟုဝဏ္ဏများ တိုး ဖွဲ့က ဗဟုဝဏ္ဏ - ဆေး၊ များကို နည်းနည်း ဖြန့်ကျက်ဖွဲ့ ရန် ရောဂါ နှင့် ကိုက်ညီသည်။ ဆေးဝါး များ ဆုံးရှုံးစေရန် အသိပညာပေးပေးခြင်း။</p>	<p>၁ ငွေကြေး၊ စားစင်မြေ ဖွဲ့များ ဤသည်ကတွက်ကြောင့် - စားဝတ် နှင့် ငွေ၊ စားစင် ပြေလာခြင်း ၊ - သားသမီး ဗဟုဝဏ္ဏ၊ ကတွက် စထောက်ကွဲ ကောင်းလာခြင်း ၊ - ကျွန်ုပ်တို့၏ စားစင်၊ စားစင်၊ ဖြစ်၊ စားစင်၊ ပြေလာခြင်း ၊</p>
<p>၂ ဆေးဆိုး ဤသည်ကတွက် - ကောင်းပေါ် ကျွန်ုပ်တို့၏ ပြေလာကို ချိန်တိုက် ကတွက် ဖြစ်ခြင်း နှင့် ဤကတွက် အား ဖြည့်စေရန် ဖြစ်ခြင်း ၊ ကျွန်ုပ်တို့၏ ဆေးဝါး ဆုံးရှုံးခြင်း ၊</p>	<p>၂ ဆေးဆိုး ဤသည်ကတွက်ကြောင့် - - ကောင်းပေါ် ကျွန်ုပ်တို့၏ ပြေလာများ စားစင်ပြေ လာခြင်း ၊ - ငွေကြေး ကျွန်ုပ်တို့၏ နည်းခြင်း ၊ - ကောင်းပေါ် ကျွန်ုပ်တို့၏ ဖြစ်ခြင်း ၊ ကျွန်ုပ်တို့၏ ဆေးဝါး ဆုံးရှုံးခြင်း ၊</p>
<p>၃ ဝင်ငွေ ဤသည်ကတွက်ကြောင့် - - စားဝတ် နှင့် ငွေ၊ စားစင် ပြေလာ၊ စားစင် ပြေလာများကို ကျွန်ုပ်တို့၏ ဖြစ်ခြင်း ၊ ကျွန်ုပ်တို့၏ စားစင်၊ ပြေလာခြင်း ၊</p>	<p>၃ ကျွန်ုပ်တို့၏ ကျွန်ုပ်တို့၏ ဤသည်ကတွက်ကြောင့် - - ကျွန်ုပ်တို့၏ ကျွန်ုပ်တို့၏ ကျွန်ုပ်တို့၏ - ကျွန်ုပ်တို့၏ ကျွန်ုပ်တို့၏ ကျွန်ုပ်တို့၏ ကျွန်ုပ်တို့၏ ကျွန်ုပ်တို့၏ ကျွန်ုပ်တို့၏ ကျွန်ုပ်တို့၏ ကျွန်ုပ်တို့၏ ကျွန်ုပ်တို့၏</p>
<p>၄ လမ်းကောင်းသည်ကတွက်ကြောင့် - - လမ်းပန်းဆက်သွယ်ရေး ကောင်းမွန် လာခြင်း - ဖွားမြင်မှု ကျွန်ုပ်တို့၏ ဖြစ်ခြင်း ၊</p>	<p>၄ လမ်းကောင်း သည်ကတွက် - - လမ်းပန်းဆက်သွယ်ရေး ကောင်းမွန် လာခြင်း ၊ - ဖွားမြင်မှု ကျွန်ုပ်တို့၏ ဖြစ်ခြင်း ၊</p>
<p>၅ မျှော်မှန်း ဤသည်ကတွက်ကြောင့် - မျှော် - မျှော်မှန်း ကျွန်ုပ်တို့၏ ကျွန်ုပ်တို့၏ ကျွန်ုပ်တို့၏ ကျွန်ုပ်တို့၏ ကျွန်ုပ်တို့၏ ကျွန်ုပ်တို့၏ ကျွန်ုပ်တို့၏ ကျွန်ုပ်တို့၏</p>	<p>၅ - ကျွန်ုပ်တို့၏ ကျွန်ုပ်တို့၏ ကျွန်ုပ်တို့၏ - ကျွန်ုပ်တို့၏ ကျွန်ုပ်တို့၏ ကျွန်ုပ်တို့၏ ကျွန်ုပ်တို့၏ ကျွန်ုပ်တို့၏ ကျွန်ုပ်တို့၏ ကျွန်ုပ်တို့၏ ကျွန်ုပ်တို့၏ ကျွန်ုပ်တို့၏</p>



ဤကျေးရွာ၏ လာမည့် (၃) နှစ်အတွက် ဦးစားပေး ဖွံ့ဖြိုးတိုးတက်မှု လုပ်ငန်း အစီအစဉ်များအားဖော်ပြပါ။
 (လူထုဝဟိုပြုပံ့ကိန်း ရန်ငွေအတွက် အဆိုပြုသော အစီအစဉ်များကိုဦးစားပေး အဆင့်အလိုက်ဖော်ပြပြီး ကျန် လူထုဝဟိုပြု ပံ့ကိန်း ရန်ငွေအရင်းအမြစ်နှင့် ပတ်သက်သည့်အစီအစဉ်များလည်းဖော်ပြရန်ဖြစ်သည်)

ကျေးရွာအတွက်ဦးစားပေးဖွံ့ဖြိုးတိုးတက်မှု လုပ်ငန်းစဉ်များ	အဆိုပြုသူ (အမျိုးသားများ/ အမျိုးသမီးများ/ အမျိုးသား+အမျိုးသမီး)	လူထုဝဟိုပြုပံ့ကိန်းအတွက်အဆိုပြုသည်(ဦးစားပေးအဆင့် အလိုက်ဖော်ပြပါ)	ခန့်မှန်း ကုန်ကျစရိတ်	အကျိုးခံစားခွင့်ရှိသူ နှင့် မှန်းခြေအရေအတွက်
၁ လမ်း ပြင်ဆင်ခြင်း	ကျား / ၁၀	၁၀၀၀၀၀၀၀		၄၆၇
၂ ဆေး ဝေးချိန်း	ကျား / ၁၀	၁၀၀၀၀၀၀		
၃ မျက်စိစောင့်	ကျား / ၁၀	၁၀၀၀၀၀၀		
၄ ကျွဲစားကျွဲ၊ ဝေးချိန်း	ကျား	၁၀၀၀၀၀၀		
၅ ရေစို၊ ရေချောင်း	ကျား / ၁၀	၁၀၀၀၀၀၀		
၆ နီစီစီကျွဲ	ကျား	၁၀၀၀၀၀၀		

ဥက္ကဋ္ဌ၊ ကျေးရွာပံ့ကိန်းအထောက်အကူပြုကော်မတီမှအတည်ပြုသည်။

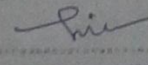
အမည် ဦး ကင်္ဂေ လက်မှတ် 

နေ့စွဲ ၂၀၁၅. ၁၂. ၁၅

ဒေါ်မျိုးဝါး

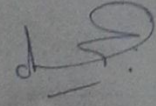

ကျေးရွာအုပ်စုစီမံကိန်းလုပ်ငန်းခွဲရွေးချယ်ခြင်း (ပုံစံ - ၈ - ၄)



ပုံစံ PC-၄ ကျေးရွာအုပ်စုစီမံကိန်းလုပ်ငန်းခွဲရွေးချယ်ခြင်းပုံစံ

လမ်းညွှန်ချက်၊ ကျေးရွာအုပ်စုစီမံချက်ရေးဆွဲသည့်အစည်းအဝေးတွင် ဤပုံစံအားလူထုတည်မှီးရေးမျိုး / လက်ထောက်နှုန်းညှိညာမျိုးတို့၏ အတုအညီဖြင့်ဖြည့်စွဲရာတွင် သွင်းရမည့် ဤပုံစံအားဖြည့်စွဲရာတွင် သွင်းပြီးပါက ကျေးရွာအုပ်စုဖွဲ့စည်းရေးအဖွဲ့ဝင်များက ဆက်ဆံဆောင်ရွက်ရမည်။ CF ၄ အချက်အလက်များကို MIS ၂၄ တည်ဆွဲရမည်။

ကျေးရွာစုညွှန်ချက်/ရေပေး/ရေယိုစိတ်/အမည် ကျေးရွာအုပ်စု

နေ့စွဲ 2016.10.20

ပြည်နယ်/တိုင်း-တာနသာရိတိုင်း မြို့နယ်-ကျွန်းစု

ကျေးရွာအမည်	ဆောင်ရွက်မည့် လုပ်ငန်းများ	အစိုင်းအတာ	ခန့်မှန်း တိုက်ရိုက်အကျိုး ခံစားခွင့်ရှိသူများ	အဆိုပြုစာပြသ	စီမံကိန်းမှ ထည့်ဝင်မှု	ခန့်မှန်းကျန်ကျစရိတ်	
						ကျေးရွာမှ ထည့်ဝင်မှု	အခြားထည့်ဝင်မှု (ခေါ်ပြုပါ) ထည့်ဝင်ငွေ အမည်/အဖွဲ့
သီပေါ	ကျွန်းစုလမ်း	ကျေးရွာ - 1၇၀၀ ကျေးရွာ - ၆ စု - ၆	467	အမျိုးသား အမျိုးသမီး အမျိုးသားနှင့် အမျိုးသမီး	1၄75၀၀၀	၃၆၆၁၂၅	1၅3763၂၅
ကောင် သုံး လုံး	ကျေးရွာလမ်း	ကျေးရွာ - 3၇၀၀ ကျေးရွာ - ၆	1254	အမျိုးသား အမျိုးသမီး အမျိုးသားနှင့် အမျိုးသမီး	11၀၀၀၀၀		11၀၀၀၀၀
ဖြူဆင်ကျေး	ကျွန်းစုလမ်း	ကျေးရွာ - 1၅၀၀ ကျေးရွာ - ၆ စု - ၆	647	အမျိုးသား အမျိုးသမီး အမျိုးသားနှင့် အမျိုးသမီး	14၅၀၀၀၀		14၅၀၀၀၀
စင်စွဲ	ကျွန်းစုလမ်း	ကျေးရွာ - 7၀၀ ကျေးရွာ - 7 စု - 6	2047	အမျိုးသား အမျိုးသမီး အမျိုးသားနှင့် အမျိုးသမီး	11၀၀၀၀၀		11၀၀၀၀၀



Date

ရွာများများ: ပူးပေါင်း ပါဝင် ဖြစ်စေရန် ကြိုးပမ်း ဆောင်ရွက်ပါသည်။
 ကျေးရွာများများ မှ မြို့နယ်နှင့်ပတ်သက်သည့် ကိစ္စများကို ဆောင်ရွက်ပေးပြီး
 ယူပိုင် ဖွဲ့စည်းပေးရန် ခံနိုင် ဖြစ် ကန့်သတ်ပါသည်။ ယူပိုင်ဖွဲ့စည်းပေး
 ကများ ဆုံး ကလေး ကလေးတို့ ဝမ်းနည်းစွာ ရွေးချယ်ပြီး ကန့်သတ်ပေး
 သဖြင့် ကလေးတို့ ပြန်လည်ပါဝင်ပါသည်။ ထို့အပြင် ကလေးတို့ကို
 ကျား ကျား ကျေးရွာများကို ပြန်လည် ပြန်လည် (PRA) ကျေးရွာ
 များကို သိ ပြုပြီး စီမံကိန်း လုပ်ဆောင် ရွေးချယ်ရာတွင် ကန့်သတ်
 ရွေးချယ်တတ်စေရန် ပြုလုပ်ပါသည်။

ထို့အပြင် ကလေးတို့၏ ကျား (PRA) ကို ဖွဲ့စည်းပေး
 စီမံကိန်း လုပ်ဆောင် များကို ကျေးရွာများများ ကျား ကလေးတို့ကို
 သည် စီမံကိန်း က ကလေး ဖြစ် ပြီး ပါသည်။ စီမံကိန်း က ကလေးတို့
 ဖြစ်သည်ကို ရွေးချယ်စေရန် သည် ကျေးရွာများ မှ ရွေးချယ်စေရန်
 လုပ်ဆောင် ကလေး တို့ကို စီမံပြီး ① ဝမ်းပေးခြင်း ② ကျား
 ကလေးတို့ ③ မြို့နယ်ကျေးရွာ ④ ကျား ကလေး ပညာရေး ကလေး
 ⑤ ကလေး နှင့် နယ်ပယ် ကလေး စွဲစွဲ ၁ ရွေးချယ် လုပ်ဆောင် များ
 ဖြစ်သည်ဖြစ်ပြီး ကျေးရွာများကို လိုက်နာပေးရန် ဝမ်းပေးခြင်း
 လုပ်ဆောင် ကို လုပ်ဆောင် ရန် ကလေးတို့ ရွေးချယ် ဆုံးဖြတ်ပါသည်။
 ပြင်ဆင်မှု: ကလေး ကို ကျား ၇၁ ၂၅ - ၅၂ နှစ်
 ယူပိုင် က နေထိုင် စီမံ (၇၂၃) နှစ် ကလေးတို့
 သို့ ၂၄ ၀၀၀ ၁ နှစ်တွင် ကလေး ကလေး ဖြစ်ပြီး ၅၂
 သည်

ကဏ္ဍအလိုက် ဖွံ့ဖြိုးရေး ဦးစားပေး လုပ်ငန်းစဉ်များ

ကျေးရွာ-တီပဲ့				
နောက်ဆက်တွဲ(၄)မျိုးနွားဒဏ်အပိုင်များအတွက် ဦးစားပေး ဖွံ့ဖြိုးရေး လုပ်ငန်းစဉ်အနှစ်ချုပ်				
ဦးစားပေးအဆင့်	လုပ်ငန်း	မည်သူဦးစားပေးလဲ	ကျေးရွာမှတာဝန်ခံသူ	ပြင်ပမှမည်သူထောက်ပံ့မလဲ
အခြေခံအဆောက်အအုံ				
၁	ချောင်းဖျားလမ်းမြေသားတံခံ	ကျား+မ		
၂	ဆားဖိုချေကာနံရံ	ကျား+မ		
၃	ချေဆိပ်ဆင်းလမ်း	ကျား+မ		
၄	ချောင်းဖျားတံတား	ကျား		
၅	ကမ်းနားပိုင်းအဝီစိတွင်း	မ		
အသက်မွေးဝမ်းကျောင်းစိုက်ပျိုးရေး				
၁	ငွေစုငွေစု	ကျား+မ		
၂	အိမ်တွင်းမူသင်တန်း	ကျား+မ		
၃	အသက်မွေးဝမ်းကျောင်းပညာ သင်တန်း	ကျား+မ		
၄	ဆားဖို-တီပဲ့ရွာချင်းဆက်လမ်း	ကျား+မ		
၅	ပီးလင်းရေး	မ		
ကျွန်းဟာရေးနှင့်အဟာရ				
၁	ဆေးပေးခန်း	ကျား+မ		

