

ပြည်ထောင်စုသမ္မတမြန်မာနိုင်ငံတော်အစိုးရ
စိုက်ပျိုးရေး၊ မွေးမြူရေးနှင့် ဆည်မြောင်းဝန်ကြီးဌာန
ကျေးလက်ဒေသဖွံ့ဖြိုးတိုးတက်ရေးဦးစီးဌာန

ကျွန်းစုမြို့နယ်



လူထုပတ်ဝန်းကျင်ဖွံ့ဖြိုးရေး
National Community Driven Development Project
(NCDDP)



ကျေးရွာဖွံ့ဖြိုးရေးအစီအစဉ်
Village Development Plan (VDP)

မော်တုံးကြီးကျေးရွာ၊ ကမ်းကြီးကျေးရွာအုပ်စု

မာတိကာ

စဉ်	အကြောင်းအရာ	စာမျက်နှာ
၁	ကျွန်းစုမြို့နယ်မြေပုံ	၁
၂	ကျေးရွာအုပ်စုမြေပုံ	၂
၃	ကျေးရွာအုပ်စုတွင် ပါဝင်သောကျေးရွာများစာရင်း	၃
၄	လူထုပူးပေါင်းပါဝင်သောဆန်းစစ်ခြင်းနှင့် အကဲဖြတ်ခြင်းလုပ်ငန်းစဉ်	၃
၅	ကျေးရွာသမိုင်းကြောင်း	၄
၆	ကျေးရွာသမိုင်းကြောင်းအပေါ် သုံးသပ်ချက်	၅
၇	လူမှုနှင့် အရင်းအမြစ်ပြုမြေပုံ	၆
၈	လူမှုနှင့် အရင်းအမြစ်ပြုမြေပုံအပေါ် သုံးသပ်ချက်	၆
၉	ရာသီခွင်ပြုပြင်ကွဲဒီဇိုင်း	၈
၁၀	ရာသီခွင်ပြုပြင်ကွဲဒီဇိုင်းအပေါ် သုံးသပ်ချက်	၈
၁၁	အဖွဲ့အစည်းချိတ်ဆက်ပြုမြေပုံ	၉
၁၂	အဖွဲ့အစည်းချိတ်ဆက်ပြုမြေပုံအပေါ် သုံးသပ်ချက်	၁၀
၁၃	ပြဿနာသစ်ပင်များ	၁၀
၁၄	ပြဿနာသစ်ပင်များအပေါ် သုံးသပ်ချက်	၁၁
၁၅	ပင့်ကူအိမ်မြေပုံ	၁၂
၁၆	ပင့်ကူအိမ်မြေပုံအပေါ် သုံးသပ်ချက်	၁၃
၁၇	ထိခိုက်လွယ်အုပ်စုကိုသုံးသပ်ခြင်းဇယား	၁၄
၁၈	ထိခိုက်လွယ်အုပ်စုကိုသုံးသပ်ခြင်းဇယားအပေါ် သုံးသပ်ချက်	၁၄
၁၉	အသက်မွေးဝမ်းကြောင်းပြဇယား	၁၆
၂၀	ရွှေ့ပြောင်းသွားလာမှုပြုမြေပုံ	၁၆
၂၁	မှတ်တမ်းဓါတ်ပုံများ	၁၇
၂၂	ကော်မတီဝင်များစာရင်း	၂၀
၂၃	ကျေးရွာအခြေခံအချက်အလက်များ (ပုံစံ - ၈ - ၁)	၂၁
၂၄	စီမံကိန်းစက်ဝန်းအချိန်ဇယား (ပုံစံ ၈-၂)	၂၄
၂၅	ကျေးရွာဖွံ့ဖြိုးရေးဦးစားပေးအစီအစဉ် (ပုံစံ ၈-၃)	၂၆
၂၆	ကျေးရွာအုပ်စုစီမံကိန်းလုပ်ငန်းခွဲရွေးချယ်ခြင်း (ပုံစံ ၈-၄)	၂၉
၂၇	အစည်းအဝေးမှတ်တမ်းများ	၃၂
၂၈	ကဏ္ဍအလိုက် ဖွံ့ဖြိုးရေးဦးစားပေးလုပ်ငန်းများ	၃၅

ကျွန်းစုမြို့နယ်အခြေပြမြေပုံ

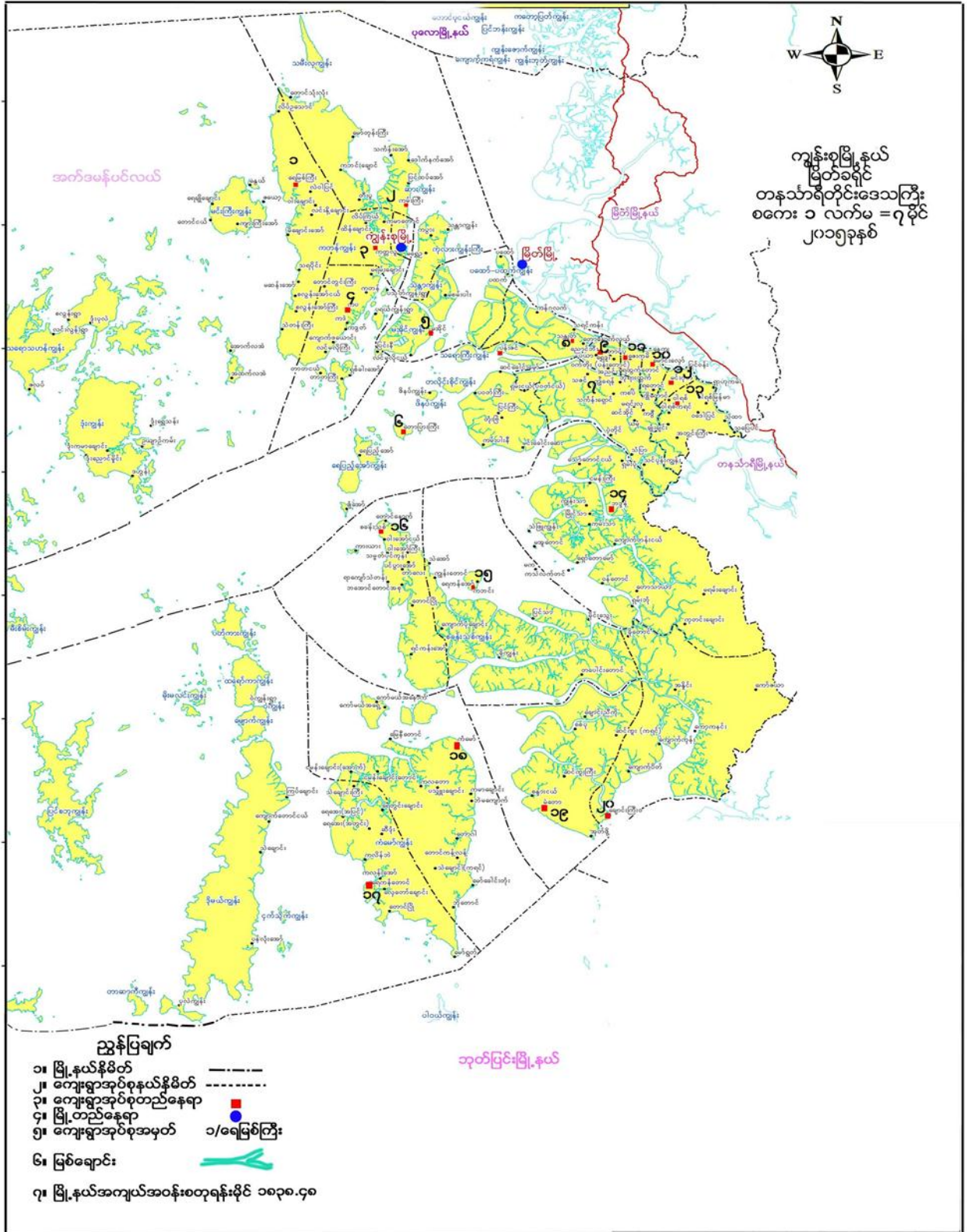

ကျေးရွာအုပ်စုအတွင်းပါဝင်သော ကျေးရွာများ

- ၁- ကမ်းကြီးကျေးရွာ
- ၂- ပြင်ထပ်အော်ကျေးရွာ
- ၃- သင်္ကန်းအော်ကျေးရွာ
- ၄- မရွှေဦးကျေးရွာ
- ၅- မော်တုံးကြီးကျေးရွာ
- ၆- တောင်သုံးလုံးကျေးရွာ
- ၇- သန္တာကျွန်းကျေးရွာ
- ၈- တီးပူကျေးရွာ
- ၉- ကဘင်းချောင်းကျေးရွာ

လူထုပူးပေါင်းပါဝင်သော လူမှုဆန်းစစ်ခြင်းနှင့် အကဲဖြတ်ခြင်း လုပ်ငန်းစဉ် (PSA/PRA) အကျဉ်းချုပ်

စဉ်	အသုံးပြုခဲ့သော PRA Tool များ
၁	ကျေးရွာသမိုင်းကြောင်း
၂	လူမှုနှင့်အရင်းအမြစ်ပြမြေပုံ
၃	ရာသီခွင်ပြ ပြကွဒိန်
၄	အဖွဲ့အစည်းချိတ်ဆက်မှုပြမြေပုံ
၅	ပြဿနာသစ်ပင်(၁)
၆	ပြဿနာသစ်ပင် (၂)
၇	ပြဿနာသစ်ပင် (၃)
၈	ပင့်ကူအိမ်မြေပုံ
၉	ထိခိုက်လွယ်အုပ်စုကိုသုံးသပ်ခြင်းဇယား
၁၀	ရွှေ့ပြောင်းသွားလာမှုပြမြေပုံ

ကျေးရွာသမိုင်းကြောင်း

ကပ်ကြီးကျေးရွာ အုပ်စု
 ဖော်တူးကြီး ကျေးရွာ

ကျေးရွာသမိုင်းကြောင်း

ဇွဲနံ့-၂၁-၇၂-၂၀၁၅

ဦးဆောင်
 ဆွေးနွေး
 သူ =
 ဦးခင်
 ဇော်
 ဦးဆောင်
 ပါမောက္ခ =
 ကျား-မြ
 မ-၃

စဉ်	ခုနှစ်	အကြောင်းအရာ	ကောင်းကျိုး ယိုးကျွန်း	ဦးဆောင် သူ
၁။	၁၂၄၂	ဖော်တူးကြီး ကျေးရွာကို စတင်တည်ထောင်ခဲ့ပါသည်။	၂၅၂ နိမ့်	ဦးစွမ်းကျွန် ဦးသန်းလှိုင် ဦးဆောင်ကျော်
၂။	၁၂၅၂	ကျေးရွာအုပ်စုဖော်တူးကြီး ကျောင်း စတင်တည်ထောင်ခဲ့ပါသည်။		ဆရာဆရာ ဦးနန္ဒီယာ
၃။	၁၂၅၂	အုပ်စုဖော်တူးကြီးဆင်ပညာရေး ဝန်ခံစတင်ခဲ့ပါသည်။ အခြားကျေးရွာများ ဖွဲ့စည်းလာကျော်ဆင်ယူ ခဲ့ပါသည်။	၆၄၁၅	ဆရာဆရာ ဦးနန္ဒီယာ
၄။	၁၂၇၃	လှိုင်စု လှိုင်စု ဖြင့် အစဉ်ကျောင်းကို စတင်တည်ထောင်ခဲ့ပါသည်။ တစ်ခါမှ လျှင် (၂၅၅-) လျှင် ၊ (၅၅၅-) ကျစ်စသည် ဖြင့် ကောက်ခံ ဖြင့်ဖြင့် အကောင်အထည်ဖော် ထောင်ရွက် ခဲ့ပါသည်။	ကျောင်းသား ဦး ဇော် (၄၀၀) ဦး ဆရာမ (၁၀) ဦး	
၅။	၁၂၇၅	အစိုးရ အာဇာနည်ပြင် မူလတန်းကျောင်း ဖွဲ့စည်းခဲ့ပါသည်။	ကျောင်းသား ဦး ဇော် (၈၀၀) ဦး	
၆။	၁၃၄၀	ဦးအောင်စိုး ဘွဲ့ရ ရွာအုပ်စု ဖွဲ့စည်းပေးခဲ့ပါသည်။	၂၅၁ ဦး	
၇။	၁၃၄၅	ဦးအောင်စိုး ဘွဲ့ရ ရွာအုပ်စု ဖွဲ့စည်းပေးခဲ့ပါသည်။	၇၅၁ ဦး	
၈။	၁၃၇၀	အစိုးရ အာဇာနည်ပြင် (ခွဲ) ၇ နှစ် ခဲ့ပါသည်။	ကျောင်းသား (၁၁၅) ဦး အုပ်/မ (၁၁) ဦး	
၉။	၁၃၇၆	အစိုးရ ကျောင်းကို (၃၀ x ၃၀ x ၁၅) တို့ ခဲ့တည်ထောင် ခဲ့ပါသည်။	(၁၁) ဦး (၁၀) ဦး	
၁၀။	၁၃၇၇	ဆိပ်ခံတံတား ကို တည်ထောင် ခဲ့ပါသည်။	အစိုးရ	
၁၁။	၁၃၇၇	ရွာအုပ်စု ဖွဲ့စည်းပေးပေးပေးပေး ခဲ့ပါသည်။		
၁၂။	၁၃၇၇	ကျောင်းကြေးနန်းဖြင့် (၂၅) ခု ဖွဲ့စည်းပေးပေးပေးပေး လုပ်ခဲ့ပါသည်။	(၅၅) ခု ဖွဲ့ ပညာရေး ဌာန	



ကျေးရွာသမိုင်းကြောင်းအပေါ် သုံးသပ်ချက်

နေ့စွဲ - ၂၁.၁၂.၂၀၁၅

စတင်ချိန် - နေ့လည် (၁၁:၃၀)

ပြီးဆုံးချိန် - ညနေပိုင်း (၂:၃၀)

တနင်္သာရီတိုင်းဒေသကြီး၊ ကျွန်းစုမြို့နယ်၊ ကမ်းကြီးကျေးရွာအုပ်စု၊ မော်တုံးကြီးကျေးရွာ ဘုန်းကြီးကျောင်း မွှာရုံတွင် ပထမအကြိမ်အစည်းအဝေးအပြီးတွင် အစည်းဝေးတက်ရောက်လာသော ကျေးရွာရပ်မိ/ရပ်ဖများနှင့် အုပ်ချုပ်ရေးမှူးအဖွဲ့မှ ကျေးရွာသမိုင်းကြောင်းကို ဆွေးနွေးခဲ့ကြပါသည်။ မြန်မာသက္ကရာဇ် ၁၂၄၂ ခုနှစ်ဝန်းကျင်ခန့်တွင် မော်တုံးကြီးကျေးရွာကို အိမ်ခြေ (၁၂) အိမ်ဖြင့် ဖိုးဝွမ်လှိုင်၊ ဖိုးသင်းလှိုင်၊ ဖိုးနောင်အော်တို့မှ ဦးဆောင်ပြီး ရွာကိုစတင်တည်ထောင်ခဲ့ပါသည်။ မြန်မာသက္ကရာဇ် ၁၂၅၂ ခုနှစ်တွင် ဆရာတော်ဦးနန္ဒိယဦးဆောင်၍ ကျေးရွာဘုန်းကြီးကျောင်းကို စတင်တည်ထောင်ခဲ့ပါသည်။ မြန်မာသက္ကရာဇ် ၁၂၅၂ ခုနှစ်တွင် ဆရာတော်ဦးနန္ဒိယဦးဆောင်၍ ဘုန်းတော်ကြီးသင်ပညာရေးစနစ်ကို စတင်ခဲ့ပါသည်။ ရွာနီးနားဝန်းကျင်ရှိ ရွာများမှလည်း လာရောက်သင်ကြားကြပါသည်။ ၁၂၇၃ ခုနှစ်တွင် ကိုယ်ထူကိုယ်ထစနစ်ဖြင့် စာသင်ကျောင်းကို စတင်တည်ဆောက်ခဲ့ပါသည်။ တစ်အိမ်လျှင် (၂၅%) ကျပ်၊ (၅၀%) ကျပ်စသည့်ဖြင့် ကောက်ခံခြင်းပြီး ကျောင်းသားဦးရေ (၄၀) ဦးနှင့်ကျောင်းဆရာမ (၁) ဦးဖြင့် အကောင်အထည်ဖော်ဆောင်ရွက်ခဲ့သည့်ဟု သိရပါသည်။ ၁၂၇၅ ခုနှစ်တွင် ဘ.ကကျောင်းမှ အစိုးရအသိမှတ်ပြုလူတန်းကျောင်းကို ကျောင်းသားဦးရေ (၈၀) ဦးဖြင့် ပညာသင်ကြားခဲ့ပါသည်။ ၁၃၄၀ ခုနှစ်တွင် ကျေးရွာ၌ မိုးသည်းထန်စွာရွာသွန်းပြီး လူသေဆုံးမှုများ ဖြစ်ပွားခဲ့ပါသည်။ ၁၃၄၅ ခုနှစ်တွင် မိုးသည်းထန်စွာရွာသွန်း၍ မြိတ်မြို့သို့ ကုန်ပစ္စည်းများသွားရောက်ရန် လှေသည်မြစ်ပင်လယ်တွင်နှစ်မြုပ်၍ လူ(၇)ဦး သေဆုံးခဲ့ပါသည်။ ၁၃၇၆ ခုနှစ်တွင် ကျောင်းသားဦးရေ(၁၁၅)ဦးနှင့် ကျောင်းဆရာ/မ (၁၁)ဦးဖြင့်အစိုးရအလယ်တန်း(ခွဲ) ရရှိခဲ့ပါသည်။ ၁၃၇၆ ခုနှစ်တွင် စာသင်ကျောင်းကို (၃၀ပေx၃၀ပေx၁၂ပေ)ကို လူထုဗဟိုပြုစီမံကိန်း၏ ရံပုံငွေဖြင့် ကျေးရွာလူထုကိုယ်တိုင် တိုးချဲ့အကောင်အထည်ဖော်ဆောင်ရွက် နိုင်ခဲ့ပါသည်။ ၁၃၇၇ ခုနှစ်တွင် ထပ်မံပြီးလူထုဗဟိုပြုစီမံကိန်း၏ ရံပုံငွေဖြင့် ကျေးရွာဆိပ်ခံတံတားကို ကျေးရွာလူထုကိုယ်တိုင် အကောင်အထည်ဖော် ဆောင်ရွက်နိုင်ခဲ့ပါသည်။ ၁၃၇၇ ခုနှစ်တွင် အစိုးရမှ ရွာချင်းဆက်လမ်းကို ကျွန်းပတ်လမ်းကို ဖောက်လုပ်ပေးခဲ့သည်။ ၁၃၇၇ ခုနှစ်တွင် ပညာရေးဌာနမှ ကျောင်းမြေကန်ရံနှင့် (၂)ခန်းတွဲအိမ်သာတစ်လုံး ဆောက်လုပ်ပေးခဲ့ပါသည်။

ဦးဆောင်ဆွေးနွေးသူ - ဦးခင်လေး၊

ပါဝင်ဆွေးနွေးသူ - ကျေးရွာသူ/သား (၉) ဦး။

လူမှုနှင့် အရင်းအမြစ်ပြုပြင်မှု



လူမှုနှင့်အရင်းအမြစ်ပြုပြင်မှုအပေါ် သုံးသပ်ချက်

- နေ့စွဲ - ၂၁.၁၂.၂၀၁၅
- စတင်ချိန် - နံနက် (၁၁:၃၀)
- ပြီးဆုံးချိန် - ညနေ (၂:၃၀)
- နေရာ - မော်တုံးကြီးကျေးရွာ၊ ဓမ္မာရုံ။

မော်တုံးကြီးကျေးရွာသည် စိုက်ပျိုးရေးနှင့် ရေလုပ်ငန်းကို အဓိကလုပ်ကိုင်ကြပါသည်။ အိမ်ခြေစုစုပေါင်း (၉၅)၊ အိမ်ထောင်စုစုပေါင်း (၉၉) စုရှိပြီး၊ လူဦးရေမှာ အမျိုးသား (၁၂၆၀)၊ အမျိုးသမီး (၂၆၃) ဦး နေထိုင်ကြပါသည်။ မော်တုံးကြီးကျေးရွာသည် ပင်လယ်ကမ်းစပ်တစ်လျှောက်တွင် လူနေအိမ်များ တည်ဆောက်ပြီး နေထိုင်ကြသည်ကို တွေ့ရပါသည်။ ကျေးရွာသေးငယ်သော်လည်း ဘာသာတရားကိုင်းရှိုင်းသော လူမျိုးများ ဖြစ်သောကြောင့် ဘုန်းကြီးကျောင်းကို တည်ထားကိုးကွယ်ကြပါသည်။ ကျေးရွာသူ/သားအားလုံးမှာ ဗုဒ္ဓဘာသာဝင်များ ဖြစ်သောကြောင့်



ဘုန်းကြီးကျောင်းကို တည်ထားကိုးကွယ်ကြပါသည်။ မော်တုံးကြီးကျေးရွာကို ဆက်သွယ်ထားသောလမ်းမှာ မြေသားလမ်းဖြစ်ပြီး ကတန်ကျွန်းပေါ်တွင် တည်ရှိပါသည်။ ကျေးရွာအရှေ့တွင် ရှင်ဥပဂုတ္တနှင့် ဆိပ်ခံတံတားတည်ရှိခြင်းဖြင့် အလွန်ပင်သာယာလှပါသည်။ မော်တုံးကြီးကျေးရွာသည် ဥယျာဉ်ခြံများနှင့် တောင်တန်းများရှိပြီး စမ်းချောင်းရေနှင့် စိမ့်စမ်းရေထွက်ရှိသော နေရာများရှိပါသည်။ မော်တုံးကြီးကျေးရွာ ရွာသူ/သားများသည် စိုက်ပျိုးရေး၊ ဥယျာဉ်ခြံနှင့် ပင်လယ်ပြင်ကို အမှီပြု၍ ရေလုပ်ငန်းများဖြင့် အသက်မွေးလုပ်ကိုင် စားသောက်ကြပါသည်။ အဓိကကူးသန်းရောင်းဝယ်ရေးနေရာမှာ မြိတ်မြို့ကို အဓိကထားပြီး ကုန်ရောင်း၊ ကုန်ဝယ်ပြုလုပ်ကြသည့်ရွာဖြစ်ပါသည်။

မော်တုံးကြီးကျေးရွာသည် ရွာငယ်သော်လည်း စာသင်ကျောင်းမှာ အ.လ.က(ခွဲ) စာသင်ကျောင်းအဖြစ် တည်ရှိပါသည်။ မော်တုံးကြီးကျေးရွာသည် စီးပွားရေးအဆင်ပြေမှုနည်းအတွက် ရွာရှိကျောင်းတွင် အောင်ထားသော် လည်းတစ်ခြားနေရာသို့ သွားရောက်ဆက်လက်ပညာသင်ကြားရန် ခက်ခဲသည့်ကို တွေ့ရှိရပါသည်။ အဆင်ပြေသော မိသားစုဝင်များသာ ပညာကို သင်ကြားခွင့်ရရှိခဲ့ပါသည်။ မော်တုံးကြီးကျေးရွာသည် ကျန်းမာဆေးပေးမရှိသဖြင့် ကျန်းမာရေးနှင့်ပတ်သက်၍ ဆေးကုသခံယူမှုခက်ခဲခြင်း၊ ငွေကြေးအဆင်ပြေသူများသာ မြို့သို့တက်ရောက်၍ ကုသကြသည်။ ကျေးရွာဖွံ့ဖြိုးရေးနှင့် လူမှုရေးလုပ်ငန်း လုပ်ဆောင်ကြသောအခါ ကျေးရွာလူထု ပူးပေါင်းဆောင်ရွက် ခဲ့ကြသည်။ အစည်းဝေးခေါ်ရာတွင်လည်း (၁၀)အိမ်စုလိုက်ပူးပေါင်းပါဝင်တက်ရောက်ကြသည်။

အနှစ်ချုပ်

မော်တုံးကြီးကျေးရွာသည် မိုးရာသီ၌ လမ်းပန်းဆက်သွယ်ရေးသည် မြေသားလမ်းဖြစ်သောကြောင့် သွားလာရခက်ခဲခြင်း၊ ပင်လယ်ခရီးဖြစ်သည့်အတွက် လှိုင်းလေကြီးခြင်းကြောင့် အသက်အန္တရာယ်များလည်း ကြုံတွေ့ရတတ်ပါသည်။ ကျောင်းသား/သူများလည်း တစ်ခြားနေရာများသို့ ပညာဆက်လက်သင်ကြားနိုင်ရန် ခက်ခဲခြင်း၊ စီးပွားရေးအဆင်မပြေခြင်း၊ ပညာတတ်မြောက်မှုနည်းပါးခြင်း၊ အသိပညာဗဟုသုတနည်းပါးခြင်း၊ မော်တုံးကြီး ကျေးရွာသည် ဆေးပေးခန်းမရှိသဖြင့် ငွေကြေးမတတ်နိုင်သောသူများမှာ ဆေးကုသခံရန်ခက်ခဲခြင်း၊ အသက်အန္တရာယ် ထိခိုက်များ ရှိနေပါသည်။

ဦးဆောင်ဆွေးနွေးသူ - ဦးကျော်မင်းလွင်

ပါသင်ဆွေးနွေးသူ - ကျေးရွာသူ/သား (၉) ဦး



ပြဿနာသစ်ပင်များအပေါ်သုံးသပ်ချက်

နေ့စွဲ - ၂၂.၁၂.၂၀၁၅

မော်တုံးကြီးကျေးရွာ၏ အခက်အခဲများကို ဖော်ထုတ်သိရှိနိုင်ရန်နှင့် ရည်မှန်းချက်များကို ဖော်ထုတ်နိုင်ရန် ပြဿနာသစ်ပင် (၃)ပင်ကို ကျေးရွာအတွင်းရှိ အပိုင်း(၃)ပိုင်းတွင် အသုံးပြုခဲ့ပါသည်။ စည်းရုံးရေးမှူးများသည် ကျေးရွာအတွင်းရှိ ထိုအပိုင်းများကို အရောက်သွားပြီး ကျေးရွာလူထုကိုယ်တိုင် ပူးပေါင်းပါဝင်သော ဆန်းစစ်မှုကို ပြုလုပ်ခဲ့ပါသည်။ ပြဿနာသစ်ပင် (၃)ပင်တွင် ကျေးရွာအဓိကအခက်အခဲများအဖြစ် ကျန်းမာရေးခက်ခဲခြင်း၊ အလုပ်အကိုင်အခွင့်အလမ်းနည်းပါးခြင်း၊ စားဝတ်နေရေး၊ လမ်းပန်းဆက်သွယ်ရေး၊ ပညာတတ်မြောက်မှုနည်းပါးခြင်း၊ စသည့်အခက်အခဲများကို လေ့လာတွေ့ရှိရပါသည်။ မော်တုံးကြီးကျေးရွာသည် ကတန်ကျွန်းပေါ်တွင် တည်ရှိသော်လည်း ပင်လယ်ရွာလေးဖြစ်သည့်အတွက် ကျန်းမာရေးအတွက် အရေးပေါ်ကိစ္စများ ဖြစ်ပေါ်လာလျှင် လမ်းပန်းဆက်သွယ်ရေး မကောင်းသဖြင့် အသက်အန္တရာယ်များ စိုးရိမ်ရမှုနှင့် ကြုံတွေ့သည်ဟု သိရှိရပါသည်။ ထို့ကြောင့် ကျေးရွာလူထု၏ အသက်အန္တရာယ်စိုးရိမ်ရမှု နည်းပါးစေရန်ကျေးရွာ၌ ကျန်းမာရေးဆေးပေးခန်းလုပ်ငန်းကို အဓိကထားတောင်းဆို ခဲ့ကြပါသည်။ ကျေးရွာဖွံ့ဖြိုးရေးအတွက် ကျေးရွာသူ/သားများ အလိုရှိသော လုပ်ငန်းများမှာ ကျန်းမာရေးဆေးပေးခန်း၊ ရွာတွင်းတံတားပြုပြင်ခြင်း၊ အတိုးနှုန်းသက်သာ သောချေးငွေများ၊ ကျန်းမာရေးအသိပညာပေး သင်တန်းများနှင့် မူကြိုကျောင်းကို အဓိကထား ဆွေးနွေးခဲ့ကြပါသည်။

အနစ်ချုပ်

ပြဿနာသစ်ပင်(၃)ပင်နှင့် ဆွေးနွေးမှုများကို လေ့လာခြင်းအားဖြင့် ကျန်းမာရေးကို ကောင်းမွန်ရန်အတွက် ကျန်းမာရေးပြဿနာများကို အလွယ်တကူဖြေရှင်းပေးနိုင်ရန်နှင့် အချိန်မှီကုသနိုင်စေရန် အလေးထားဆောင်ရွက်နေခြင်း၊ စားဝတ်နေရေးခက်ခဲသဖြင့် အတိုးနှုန်းသက်သာသည့် လုပ်ငန်းအပေါ် မူတည်၍ ကိုယ်ပိုင်တစ်ပိုင်တစ်နိုင်လုပ်ငန်းများ လုပ်ဆောင်လိုခြင်းများကို တွေ့ရှိရပါသည်။

ဦးဆောင်ဆွေးနွေးသူ - ဒေါ်အိအိခိုင်၊

ပါဝင်ဆွေးနွေးသူ - ကျေးရွာသူ/သား (၁၈) ဦး။

ပင့်ကူအိမ်မြေပုံ

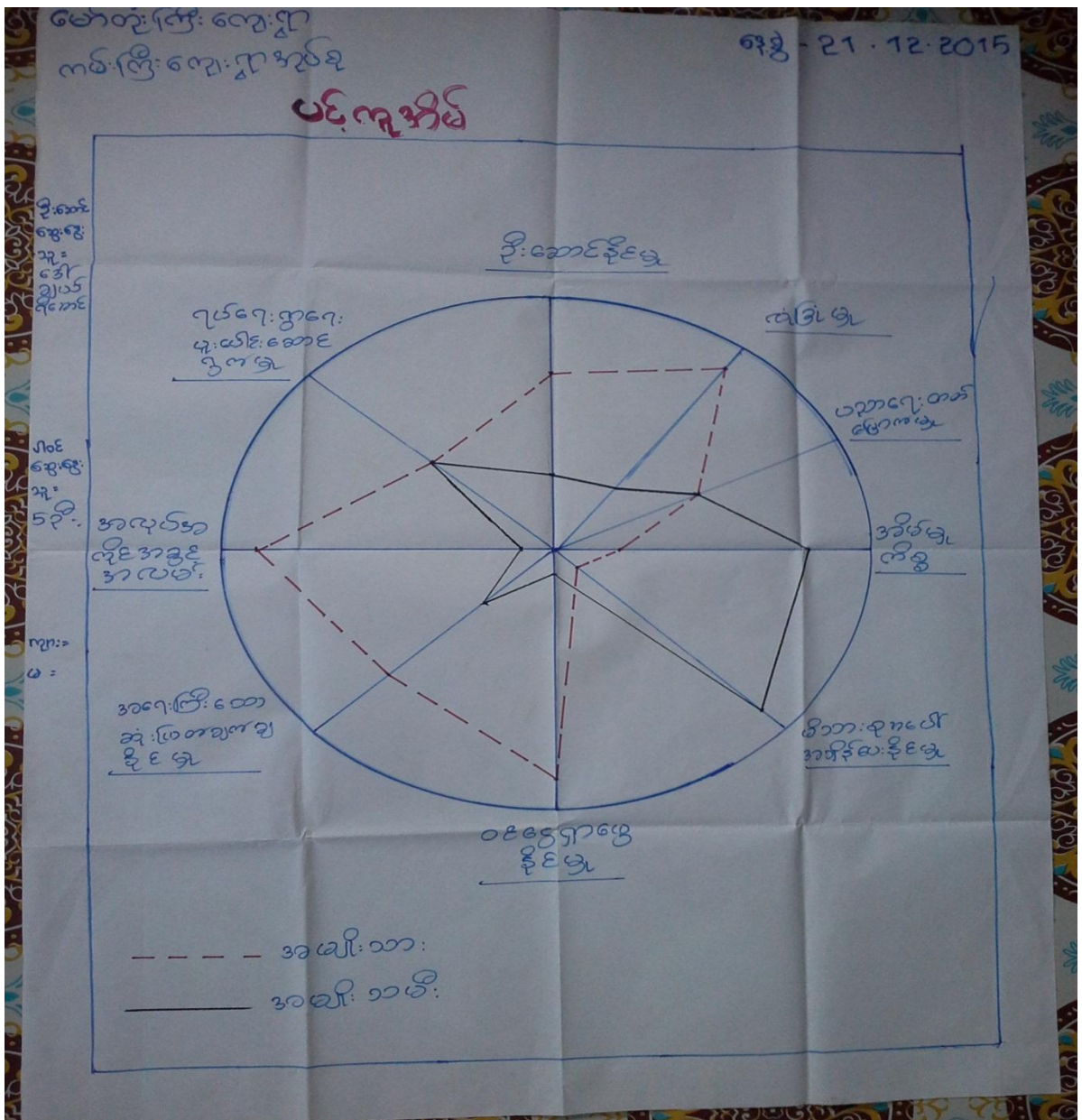



ပင့်ကူအိမ်မြေပုံအပေါ် သုံးသက်ချက်

နေ့စွဲ - ၂၀.၁၂.၂၀၁၅

စတင်ချိန် - ညနေ (၃း၀၀) နာရီ

ပြီးဆုံးချိန် - ညနေ (၅း၀၀) နာရီ

နေရာ - မော်တုံးကြီးကျေးရွာ။

ပင့်ကူအိမ်၏ ရည်ရွယ်ချက်မှာ ကျေးရွာအတွင်းအမျိုးသားနှင့် အမျိုးသမီးတို့၏ အခန်းကဏ္ဍများကို လေ့လာနိုင်ရန်ဖြစ်ပါသည်။ ထိုသို့လေ့လာနိုင်ရန် အမျိုးသမီးများကို အဖွဲ့ခွဲ၍ အမျိုးသမီးများ၏ ဆွေးနွေးချက်များကို ဖော်ထုတ်နိုင်ရန်အချက်(၉) ချက်ထွက်ပေါ်လာပါသည်။ ထိုအချက်(၉)ချက်မှာ ဦးဆောင်နိုင်မှု၊ လုံခြုံမှု၊ ပညာတတ်မြောက်မှု၊ အိမ်မှုကိစ္စ၊ မိသားစုအပေါ်အချိန်ပေးနိုင်မှု၊ ဝင်ငွေရှာဖွေနိုင်မှု၊ ဆုံးဖြတ်ချက်ချနိုင်မှု၊ အလုပ်အကိုင်အခွင့်အလမ်း၊ ရပ်ရေးရွာရေးပူးပေါင်းပါဝင်မှု တို့ဖြစ်ပါသည်။ ထိုအချက်အလက်များ၏ ဆွေးနွေးချက်များကို ခြုံငုံသုံးသပ်ရလျှင် ပညာတတ်မြောက်မှုနှင့် ရပ်ရေးရွာရေးပူးပေါင်းပါဝင်မှု တွင်တန်းတူဖြစ်ကြောင်း၊ အိမ်မှုကိစ္စနှင့် မိသားစုအပေါ်အချိန်ပေးနိုင်မှုတို့မှာ အမျိုးသမီးများမှ အများဆုံးလုပ်ကိုင်နေကြောင်း၊ ဝင်ငွေရှာဖွေနိုင်မှု၊ ဆုံးဖြတ်ချက်ချနိုင်မှု၊ အလုပ်အကိုင်အခွင့်အလမ်းနှင့် ဦးဆောင်နိုင်မှုမှာ အမျိုးသားများက ပိုမိုရရှိကြောင်းစသည်ဖြင့်တွေ့ရှိရပါသည်။

အနှစ်ချုပ်

အမျိုးသမီးထု၏ ဆန္ဒသဘောထားမှာ အမျိုးသားများနှင့် တန်းတူဦးဆောင်နိုင်ခွင့် ၊အခွင့်အလမ်းများ ၊ဆုံးဖြတ်ချက်ချနိုင်မှုများတို့တွင်လည်း ပါဝင်လျှင်ပို၍ ကောင်းမွန်မည်ဖြစ်ကြောင်း ဆွေးနွေးပွဲများတွင် ပြောကြားခဲ့ပါသည်။

မော်တုံးကြီးကျေးရွာ၏ ပင့်ကူအိမ်မြေပုံအပေါ်ခြုံငုံသုံးသပ်ရလျှင် အမျိုးသားများသည် အမျိုးသမီးများထက် အခွင့်အလမ်းပိုရရှိကြောင်း၊ အမျိုးသားများကို နေရာတိုင်းတွင်တန်း တူအခွင့်အလမ်းများ ဖော်ဆောင်ပေးနိုင်ရန် လိုအပ်ပါကြောင်း စသည့်ဖြင့်သုံးသပ်ရပါသည်။

ဦးဆောင်ဆွေးနွေးသူ - ဒေါ်ချယ်ရီအောင်

ပါဝင်ဆွေးနွေးသူ- ကျေးရွာသူ/သား (၁၅) ဦး

ထိခိုက်လွယ်အုပ်စုကိုသုံးသပ်ခြင်းဇယား

ကမ်းကြီးကျေးရွာအုပ်စု
မော်တုံးကြီးကျေးရွာ
နေ့စွဲ - 21.12.2015

ထိခိုက်လွယ်အုပ်စုကို သုံးသပ်ခြင်း

စဉ်	အုပ်စု	ဝင်ရောက်လေ့လာ	အကြောင်းအရာ	%
၁။	A	ဥယျာဉ်ခြံ (၁၀ ဧက ဝန်းကျင်) ပျက်စီးအိမ်၊ လှေလှော်ကင်း၊ မွန်ဖိ၊ မွန်၊ လှေ၊ ရွာ၊ မြို့ပေါ်အိမ်ပိုင်ဆိုင်	ရွာ၊ ဆိုင်ဖွဲ့အရင်းချ၊ မြို့၊ ကြီးစားစားထပ်၊ နေ့စဉ် လုပ်ငန်းထိုးချ၊ လာ ခဲ့	၄၂%
၂။	B	ဥယျာဉ်ခြံ (၃ ဧက ဝန်းကျင်) ရေဇယ်၊ ပျက်အိမ်ပင်စို	ကျား၊ မာရေး၊ ရွှေငွေ၊ ရွှေငွေလှေ၊ မရှိခြင်း	၂၀%
၃။	C	ခေတ်မီ၊ ခေတ်မီလက်ဆိုင်က၊ ကျ ပန်းလက်ကတ် ရေဇယ်	အလုပ်အကိုင်အစွမ်း စာလမ်း ၅၇၊ ပါခြင်း	၂၀%
၄။	D	မလုံခြုံစောအိမ်ငယ် ခေ့ လုပ် 'ခေ့စား'	ကျား၊ မာရေး၊ စကောင်း၊ မြို့၊ ကြောင့် ထိခိုက် ဝှက်ရွေ့ မလုံခြုံစောက်ခြင်း	၄၄%

ထိခိုက်လွယ်အုပ်စုကိုသုံးသပ်ခြင်းဇယားအပေါ် သုံးသပ်ချက်

နေ့စွဲ - ၂၁.၁၂.၂၀၁၅

စတင်ချိန် - ညနေ (၃း၀၀)

ပြီးဆုံးချိန် - ညနေ (၅း၀၀)

မော်တုံးကြီးကျေးရွာ၏ လူနေမှုအခြေပြဇယား သုံးသပ်ချက်အစည်းအဝေးကို မော်တုံးကြီးကျေးရွာ ဒေါ်သန်းသန်းအေးနေအိမ်တွင် ဆွေးနွေးခဲ့ပါသည်။ ချမ်းသာသောအုပ်စုကို (A)အဆင့်ဟုသတ်မှတ်ပြီး၊ ပြေလည်သော အုပ်စုကို (B)ဟု၎င်း၊ ပြေလည်မှုနည်းသောအုပ်စုကို (C) ၊မပြေလည်သောအုပ်စုကို (D) ဟုသတ်မှတ်ထားပါသည်။ (A)အုပ်စုသည်အိမ်ခြေ၏ (၅%)ခန့် ရှိပြီးဥယျာဉ်ခြံ (၁၀)ဧကဝန်းကျင်၊ ပျက်စီးအိမ်၊ လှေလှော်၊ ကင်းမွန်မီးထွန်းလှေ၊ ဈေးဆိုင်၊ မြို့ပေါ်တွင် အိမ်ပိုင်ရှိသူများ ရှိကြပါသည်။



(A)အုပ်စုသည် အိမ်ခြေ၏ (၅%)ခန့်ရှိပြီး ဥယျာဉ်ခြံ (၁၀)ဧကဝန်းကျင်၊ ပျဉ်ထောင်အိမ်၊ လှေလတ်၊ ကင်းမွန်မီးထွန်းလှေ၊ ဈေးဆိုင်၊ မြို့ပေါ်တွင် အိမ်ပိုင်ရှိသူများက ပိုင်ဆိုင်ကြပါသည်။ (A)အုပ်စုသည် ကိုယ်ပိုင်လုပ်ငန်းရှိပြီး စီးပွားရေးလုပ်ငန်းကိုလည်း လုပ်ကိုင်နိုင်သော သူများဖြစ်ကြ၍ ဈေးဆိုင်မှအရင်းချပြီး ကြိုးစားအားထုတ်မှုဖြင့် လုပ်ငန်းကိုတိုးချဲ့လာနိုင်သော အုပ်စုဖြစ်သည်။ (B)အုပ်စုသည် အိမ်ခြေ၏ (၂၀%)ခန့်ရှိပြီး ဥယျာဉ်ခြံ (၃၈)ဧကဝန်းကျင်၊ ငါးဖမ်းပိုက်လှေငယ်၊ ပျဉ်ထောင်ဖက်မိုးအိမ်များ ပိုင်ဆိုင်ကြပါသည်။ ငွေပိုငွေလျှံမရှိခြင်းကြောင့် လုပ်ငန်းကိုတိုးချဲ့နိုင်မှု နည်းပါးသည်။

(C)အုပ်စုသည် အိမ်ခြေ၏ (၂၀%)ခန့်ရှိပြီး ဓနိမိုး၊ ဓနိကာ၊ ယိုင်ကာအိမ်များကို ပိုင်ဆိုင်ထားကြသည်။ ထိုအုပ်စုသည် ငွေကြေးအရင်းအနှီးမရှိသဖြင့် ကြုံရာကျပန်း လုပ်ကိုင်စားသောက်သူများ ဖြစ်ကြသည်။ (D)အုပ်စုသည် အိမ်ခြေ၏ (၅၅%)ခန့်ရှိပြီး မလုံခြုံသော အိမ်ငယ်လေးတွင် နေထိုင်ကြပါသည်။ အလုပ်အကိုင်ရှားခြင်းကြောင့် ဝင်ငွေထွက်ငွေလုံလောက်မှု မရှိမှုကို ကြုံတွေ့ရသည်ဟု သိရှိရသည်။ ဥယျာဉ်ခြံမြေနှင့် ပင်လယ်ငါးဖမ်းလှေရှင်များထံ နှေးစားအလုပ်လုပ်ကိုင်ကြရပါသည်။

အနှစ်ချုပ်

ပြေလည်မှုမရှိသည့်အုပ်စု(D)သည် မလုံခြုံသော အိမ်ငယ်လေးတွင် နေထိုင်ကြပါသည်။ အဓိကအသက်မွေးဝမ်းကြောင်းမှာ ကျပန်းလုပ်ကိုင်စားသောက်ကြသူများ ဖြစ်ကြပါသည်။ ရာသီပေါ်သီးနှံအခြေအနေကို ကြည့်ပြီး တောခုတ်၊ လှေလုပ်သား၊ စသည့်ဖြင့် လုပ်ကိုင်စားသောက်ကြပါသည်။ အလုပ်အကိုင်ရှားပါလာသည့်အခါတွင် အခြားရပ်ဝေးသို့ မိသားစုနှင့် ဝေးပြီး အချိန်ကြာမြင့်စွာ သွားရောက်လုပ်ကိုင်ကြရပါသည်။ ထို့ကြောင့် ဝင်ငွေ/ ထွက်ငွေမမျှတ၍ အဆင်မပြေမှုများ ပိုမိုကြုံတွေ့ရပါသည်။

ဦးဆောင်ဆွေးနွေးသူ - ဒေါ်သန်းသန်းအေး၊

ပါဝင်ဆွေးနွေးသူ - ကျေးရွာသူ/သား (၉) ဦး။

မှတ်တမ်းဓါတ်ပုံများ



ပထမအကြိမ်ရွာလုံးကျွတ် အစည်းအဝေး



ပထမအကြိမ် ရွာလုံးကျွတ် အစည်းအဝေး

မှတ်တမ်းခါတ်ပုံများ



ကျေးရွာလူထုပူးပေါင်းပါဝင်ဆန်းစစ်ခြင်း



လူထုဗဟိုပြုစီမံကိန်း ကော်မတီဝင်များ

ဝါတ်ပုံမှတ်တမ်းများ



စီမံကိန်းလုပ်ငန်းခွဲ လမ်းဖောက်လုပ်မည့်နေရာ



စီမံကိန်းလုပ်ငန်းခွဲလမ်းဖောက်လုပ်မည့်နေရာ

ကော်မတီဝင်များစာရင်း

စဉ်	အမည်	ကျား၊ မ	ရာထူး
၁	ဦးသန်းထွန်းဦး	ကျား	ကျေးရွာစီ/ထောက် ဥက္ကဋ္ဌ
၂	ဒေါ်လှဝင်း	မ	ကျေးရွာစီ/ထောက် ဥက္ကဋ္ဌ
၃	ဒေါ်တင်တင်ပွါ	မ	စောင့်ကြည့်၊ ကြီးကြပ်ရေးဆပ်ကော်မတီ
၄	ဦးအေးကို	မ	စောင့်ကြည့်၊ ကြီးကြပ်ရေးဆပ်ကော်မတီ
၅	ဦးကိုကိုလွင်	ကျား	ဝယ်ယူရေးဆပ်ကော်မတီ
၆	ဒေါ်မူမြင့်	မ	ဝယ်ယူရေးဆပ်ကော်မတီ
၇	ဦးထွန်းအောင်ကျော်	ကျား	လည်ပတ်ရေးနှင့် ပြင်/ထိန်းဆပ်ကော်မတီ
၈	ဒေါ်ဝါဝါလွင်	မ	လည်ပတ်ရေးနှင့် ပြင်/ထိန်းဆပ်ကော်မတီ
၉	ဦးနိုင်ဦး	ကျား	စေတနာ့ဝန်ထမ်း
၁၀	ဒေါ်အိအိခိုင်	မ	စေတနာ့ဝန်ထမ်း
၁၁	ဦးထွန်းရှိန်	ကျား	အကြံပြုတိုင်ကြားဖြေရှင်းရေး
၁၂	ဒေါ်သန်းသန်းအေး	မ	အကြံပြုတိုင်ကြားဖြေရှင်းရေး
၁၃	ဦးထွန်းဝင်း	ကျား	ကျေးရွာစာရင်းကိုင်

ကျေးရွာ အခြေခံ အချက်အလက်များ (ပုံစံ - ၈ - ၁)

ပုံစံ-၁ ကျေးရွာအခြေခံအချက်အလက်များ (Form PC 1)

လမ်းညွှန်ရွက်/ ကျေးရွာတစ်ရွာသို့ ပထမဆုံး ပိတ်ဆက်ခရီးသွားရောက်သောအခါ လူထုစည်းရုံးရေးမှူးသည် ကျေးရွာခေါင်းဆောင်များအားကျေးရွာအချက်အလက်များကိုပေတ္တာရပ်ခံ၍တောင်းခံရသည်။ ဤအချက်အလက်များကိုပိတ်ဆက်ဆက်ဆံစည်းဝေးပတ်ပတ်တောင်းခံရမည်။ ပိတ်ဆက်ဆက်ဆံစည်းဝေးတွင် လူထုစည်းရုံးရေးမှူးသည် ဤအချက်အလက်များအားစစ်ဆေးပြီးမှန်ကန်အောင်ပြုလုပ်ရမည်။ ပြီးနောက်တွင် လူထုစည်းရုံးရေးမှူးမှ သတင်းအချက်အလက်ထံသို့ Tablets မှတစ်ဆင့် ပြသပေးရမည်။

ကျေးရွာအုပ်ချုပ်ရေးမှူးအမည် ဖိုးသိန်းစန်း	ကျေးရွာအုပ်ချုပ်ရေးမှူး၏ရန်နံပါတ် ၀၇၄၄၆၇၃၇၄၅	လူထုစည်းရုံးရေးမှူး၏အမည် ဒေါ်မြင့်အုက
ပြည်နယ်တိုင်းဒေသကြီး-တနင်္သာရီတိုင်းဒေသကြီး	မြို့နယ် ကျွန်းဝှက်	ကျေးရွာအုပ်စု ကင်းကြီး
		ကျေးရွာ ဖော်ကျော်ကြီး

က. လူဦးရေ

လူမျိုးစု	အိမ်ထောင်စုအရေအတွက်	ကိုးကွယ်သည့်ဘာသာ	အိမ်ထောင်စုအရေအတွက်
လူမျိုးစု (၁) မြန်မာ	၇၉၇	ဘာသာ(၁) မြန်မာ	၇၇၉
လူမျိုးစု (၂) -----		ဘာသာ(၂) -----	
လူမျိုးစုရော -----		ဘာသာရော -----	

	အမျိုးသား(အရေအတွက်)	အမျိုးသမီး(အရေအတွက်)
လူဦးရေ	၂၅၁	၂၇၃
အိမ်ထောင်စုဦးစီး	၇၄	၅

(ခ) လက်လှမ်းမီအချက်ပြုနိုင်သည့်အဆောက်အဦများ

စာသင်ကျောင်း	အမှတ်ခြံပိ	ကျန်းမာရေး	အမှတ်ခြံပိ	ဘာသာရေးအဆောက်အဦ	အမှတ်ခြံပိ
အထက်တန်းကျောင်း	<input type="checkbox"/>	ဆေးရုံ	<input type="checkbox"/>	ဓေတီ	<input checked="" type="checkbox"/>
အလယ်တန်းကျောင်း	<input type="checkbox"/>	ကျန်းမာရေးဌာန	<input type="checkbox"/>	ဘုန်းကြီးကျောင်း	<input checked="" type="checkbox"/>
မူလတန်းကျောင်း	<input type="checkbox"/>	ကျန်းမာရေးဌာနခွဲ	<input type="checkbox"/>	ဟိန္ဒူဘုရားကျောင်း	<input type="checkbox"/>
မူကြိုကျောင်း	<input type="checkbox"/>	ဆေးပေးခန်း	<input type="checkbox"/>	ခရစ်ယာန်ကျောင်း	<input type="checkbox"/>
အခြား (h.n.m. ဇွဲ)	<input checked="" type="checkbox"/>	အခြား	<input type="checkbox"/>	ဗလီ	<input type="checkbox"/>
				အခြား	<input type="checkbox"/>
မှတ်ချက်		မှတ်ချက်		မှတ်ချက်	

အိုင်အို - ၇၃ ကျေးရွာ ၇-၅၅
 ၈-၅၅
 ၁၁၆



ကျွမ်းကျင်သူများမှတစ်ဆင့် ၊ ကျေးရွာတွင်နေထိုင်သော သို့မဟုတ် တခြားရွာမှလာရောက်သောကျွမ်းကျင်သူများ

(၁) တာသင်ကျောင်း		(၂) ကျွန်းသားရေး			(၃) လက်မှုပညာကျွမ်းကျင်ရေး			
ရွာတွင်နေထိုင်သူ	အခြားရွာမှလာသူ		ရွာတွင်နေထိုင်သူ	အခြားရွာမှလာသူ		ရွာတွင်နေထိုင်သူ	အခြားရွာမှလာသူ	
ပုလဲတန်းပြဆရာ၊ ဆရာမ	<input type="checkbox"/>	<input checked="" type="checkbox"/>	ဆရာဝန်	<input type="checkbox"/>	<input type="checkbox"/>	လက်သမား	<input checked="" type="checkbox"/>	<input type="checkbox"/>
အလက်တန်းပြဆရာ၊ ဆရာမ	<input type="checkbox"/>	<input type="checkbox"/>	လက်ထောက်ကျွန်းသားရေး	<input type="checkbox"/>	<input type="checkbox"/>	ပန်းရံ	<input checked="" type="checkbox"/>	<input type="checkbox"/>
အလက်တန်းပြဆရာ၊ ဆရာမ	<input type="checkbox"/>	<input checked="" type="checkbox"/>	အချိန်သမားကျွန်းသားရေးဆရာမ	<input type="checkbox"/>	<input type="checkbox"/>	လျှပ်စစ်ဆိုင်ရာ	<input checked="" type="checkbox"/>	<input type="checkbox"/>
ပုလဲကျွမ်းကျင်သူ	<input type="checkbox"/>	<input type="checkbox"/>	အထူးအဖွဲ့	<input checked="" type="checkbox"/>	<input type="checkbox"/>	ရေပိုက်သွယ်သူ	<input checked="" type="checkbox"/>	<input type="checkbox"/>
အခြား	<input type="checkbox"/>	<input checked="" type="checkbox"/>	ပြည်သူ့ကျွန်းသားရေးလုပ်သား (၁)၊ (၂)	<input checked="" type="checkbox"/>	<input type="checkbox"/>	စက်ပြင်ဆရာ	<input checked="" type="checkbox"/>	<input type="checkbox"/>
တံခွန် မူဝါဒ ကျွမ်းကျင်သူ ၁၀၃၁ (ကျေးရွာအုပ်စုအတွင်း)		မှတ်ချက်			မှတ်ချက်			

(ဃ) ကျေးရွာသို့ ရောက်ရှိနိုင်သည့်လမ်းအခြေအနေ / ကျေးရွာလက်ရွာသည် ၎င်း၏ကျေးရွာအုပ်စုနှင့် ဆက်သွယ်ထားသော လမ်းအခြေအနေ (အောက်ပါတို့ကိုစိုင်းပါ)

ကျောက်ကြီးလမ်း: _____ ကတ္တရာလမ်း: ကွန်ကရစ်လမ်း: _____ မော်တော်ဆိုင်ကယ်လမ်း: _____
 ကျောက်ခဲလမ်း: _____ မြေသားလမ်း: လူသွားလမ်း: _____ အခြား: ၈၇ လမ်း

(င) ကျေးရွာဖွံ့ဖြိုးရေး

(၁) လူထုအပေါ်ပြစ်ပတ်နှိမ်နင်းမှုမတင်မီ ဤကျေးရွာတွင်ကျေးရွာဖွံ့ဖြိုးမှု ဝိသေသနည်းပါသလား? **ပိုင်းပါ**
 ရှိပါသည်/မရှိပါ/မသိပါ
 (၂) ရှိပါလျှင် ဤဝိသေသနည်းကို မည်သည့် နှစ်တွင်ပြင်ဆင်ခဲ့ပါသနည်း? **နစ်-----/မသိပါ**
 (၃) ဤဝိသေသနည်းကို မြို့နယ်မှအတည်ပြုခဲ့ပါသလား? **မြို့နယ်သည်/မမြို့နယ် /မသိပါ**

(စ) ခရီးအကွာအဝေး -

(၁) ဤကျေးရွာ၏ပဟိုမှ၎င်းကျေးရွာအုပ်စု၏ပဟိုအထိခရီးပိုင်းမည်မျှကွာဝေးသနည်း? **ပိုင် 2.5 /မသိပါ**
 (၂) ဤကျေးရွာမှ ၎င်းကျေးရွာအုပ်စု၏ပဟိုအထိသွားလာရာတွင်ကြာမြင့်သည့်အချိန်
 မြောက်သွားသည့်ကြာချိန် **1:30** - ထော်လာရီ/မော်တော်ဆိုင်ကယ်/မြေလျှင်/လား/မော်တော်ဘုတ်/
 အခြား **1:30** - ထော်လာရီ/မော်တော်ဆိုင်ကယ်/မြေလျှင်/လား/မော်တော်ဘုတ်/
 မိုးရာသီတွင်ကြာချိန် **2:00** - ထော်လာရီ/မော်တော်ဆိုင်ကယ်/မြေလျှင်/လား/မော်တော်ဘုတ်/
 အခြား **2:30** - ထော်လာရီ/မော်တော်ဆိုင်ကယ်/မြေလျှင်/လား/မော်တော်ဘုတ်/

(ဆ) ပတ်ဝန်းကျင်ဆိုင်ရာသဘာဝသေးငယ်ရေးရာ

ဤကျေးရွာတွင်ရေကြီးခြင်းကိုသို့ သဘာဝသေးငယ်ရေးရာထုထုထွက်ခြင်းရှိပါသလား
မရှိပါ **မရှိပါသည်** **ရှိလျှင်အခြေပါ** **မရှိပါ** **မရှိပါ** **မရှိပါ** **မရှိပါ**
၅:ပါ ၁၀၃၁ (၂၄၇၇၉၃၆)

(၈) ကျေးရွာတွင် ငွေစည်းထားသော အဖွဲ့အစည်းများ

လူထုထုတ်ပြန်ပုံနှိပ်ရေးဦးစီးဌာနမှ ဤကျေးရွာတွင် ကျေးရွာဖွံ့ဖြိုးရေးအတွက် အစိုးရ(သို့)ရွာသားများကိုယ်တိုင်(သို့) စီမံကိန်းတစ်ခုခုမှ ငွေစည်းထားသည့် အဖွဲ့အစည်းများရှိပါသလား။

၁၁၇၇၀၆၇၇ : ၇၅၅၅၀၀

ကျေးရွာခေါင်းဆောင်

အမည် ဦးအောင်

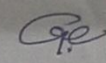
လက်မှတ်  နေ့စွဲ ၂၅.၁၂.၂၀၁၆

လူထုစည်းရုံးရေးမှူး

အမည် ဒေါ်ဖြူဖြူ

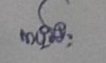
လက်မှတ်  နေ့စွဲ ၂၅.၁၂.၂၀၁၆

စီမံကိန်းစက်ဝန်း အချိန်ဇယား (ပုံစံ - ၈ - ၂)

ပုံစံ ၈.၂ - စီမံကိန်းစက်ဝန်းအချိန်ဇယား (PC 2)

လမ်းညွှန်ရွက်-သက်ဆိုင်ရာလူထုစည်းရုံးရေးမှု/လက်ထောက်နည်းလမ်းညွှန်အစည်းအဝေး (PC 2) ပြီးစီးတိုင်းကျေးရွာနှင့် ကျေးရွာအုပ်စု

အတွင်းဘက်ပုံစံကျိပ်နှိပ်ရမည့်အစည်းအဝေး စီမံကိန်းစက်ဝန်းအစည်းအဝေး

စည်းရုံးရေးမှု/ဝန်ထမ်း အမည် - ဝဏ္ဏမာဏ စက်ဝန်း(၁) စက်ဝန်း(၂) စက်ဝန်း(၃)

နေ့စွဲ - 22.01.15 စက်ဝန်း(၄)

ပြည်နယ်/တိုင်း-တနင်္သာရီ ကျေးရွာအုပ်စု ကဏ္ဍမာဏ ကျေးရွာ စစ်တပ်

မြို့နယ်-ကွန်း

စီမံကိန်းအစည်းအဝေးအမျိုးအစား	နေ့စွဲ		အစည်းအဝေးတွင်တက်ရောက်သူအရေအတွက်			
	စတင်သည့်နေ့	ပြီးဆုံးသည့်နေ့	အမျိုးသားအရေအတွက်	အမျိုးသမီးအရေအတွက်	အစည်းအဝေးအတွက်	လူချိန်စာရင်းအတွက် လူချိန်အမည်
၁. ကျေးရွာစီမံကိန်း စိတ်ဆက်အစည်းအဝေး	21.01.15	21.01.15	20	39	59	
၂. ကျေးရွာစီမံကိန်းအစည်းအဝေး	22.01.15	22.01.15	20	35	55	
၃. ကျေးရွာအုပ်စု လုပ်ငန်းဆိုင်ရာအစည်းအဝေး	29.01.16	29.01.16	28	35	63	၈၈၉-3 ၁၈ - 60
၄. မြို့နယ်အစည်းစီမံကိန်းရေးဆွဲရေးနှင့်အကောင်အထည်ဖော်ရေးကော်မတီ၏ စီမံကိန်းသုံးသပ်မှုအစည်းအဝေး	29.01.16	29.01.16	မလို	မလို	မလို	မလို
၅. မြို့နယ်စီမံကိန်းရေးဆွဲရေးနှင့်အကောင်အထည်ဖော်ရေးကော်မတီ၏ အသိပေးအကြောင်းကြားသည့်အစည်းအဝေး	25.02.16	25.02.16	16	34	50	
၆. စီမံကိန်းလုပ်ငန်းခွဲစီမံချက်ရေးဆွဲခြင်းအစည်းအဝေး	မလို	မလို	မလို	မလို	မလို	မလို
၆.၀၁ စီမံကိန်းလုပ်ငန်း အကောင်အထည်ဖော်ရေးအစီအစဉ် ရေးဆွဲခြင်း	2.3.16	2.3.16	10	20	30	
၆.၀၂ ဝယ်ယူရေးအစီအစဉ် ရေးဆွဲခြင်း	2.3.16	2.3.16	7	6	13	



၆. ဥပဒေရေးရာရန်ကုမ္ပဏီ လျာထားအစီအစဉ် ရေးဆွဲခြင်း	၇.၀.၃.၁၆	၇.၀.၃.၁၆	၂၁	၅၅	၅၆	
၆.၅ ပြင်/ထိန်းသိမ်းရေး ဆောင်ရွက်ခြင်း	၂.၃.၁၆	၂.၃.၁၆	၇	၆	၁၃	
၇. စီမံကိန်းလုပ်ငန်းခွဲ တိုးတက်မှု စောင့်ကြည့်လေ့လာရေးအစဉ်အစား	မရှိ	မရှိ	မရှိ	မရှိ	မရှိ	မရှိ
၇.၁ အစဉ်အစား ပထမအကြိမ်						
၇.၂ အစဉ်အစား ဒုတိယအကြိမ်						
၇.၃ အစဉ်အစား တတိယအကြိမ်						
၈. စီမံကိန်းလုပ်ငန်းခွဲ အကြီးအကဲအစဉ်အစား						
၉. လူထုဝင်ရောက်မှုအစဉ်အစား						

ကျေးရွာဖွံ့ဖြိုးရေး ဦးစားပေး အစီအစဉ် (ပုံစံ - ၀ - ၃)



ပုံစံ ၀-၃ ကျေးရွာဖွံ့ဖြိုးရေး ဦးစားပေး အစီအစဉ် (Form PC 3)

လက်ညှန် ချက် အဆင့် (၃) ကျေးရွာ မျှော်မှန်းချက် အစည်းအဝေးကြီးများ ပေးပေးပါ ကျေးရွာစီမံကိန်း အထောက်အကူပြုကော်မတီသည် လူထုစည်းရုံးရေးများ အကူအညီဖြင့် တိုက်ရိုက်ပြည်ပံ့အောင် ပြည့်သွင်းရမည်။ အားလုံးသော အခက်အခဲအတားအဆီးများ၊ ဖွံ့ဖြိုးမှုဦးစားပေး အစီအစဉ်များ၊ လူထုဝတ်ပြုစီမံကိန်း၏ ရန်ပုံငွေအရင်းအမြစ်နှင့် မသက်ဆိုင်သည့် လုပ်ငန်းများအား လုံးတိုပေါ်ပြုရမည်။

လူထုစည်းရုံးရေး/ဝန်ထမ်း အမည် - ဒေါ်ဖြူသူ
 နေ့စွဲ ၂၅. 12. 2016 စက်ဝန်းအား အမှတ်ခြစ်ပါ (✓) □ စက်ဝန်း(၁)
 □ စက်ဝန်း(၂) □ စက်ဝန်း(၃) □ စက်ဝန်း(၄)

ပြည်နယ်/တိုင်း-တနင်္သာရီတိုင်း၊ ခြံနယ်-ကျွန်းစု ကျေးရွာအုပ်စု ကပ်(၅) ကျေးရွာ စစ်တူး(၅)
 က. အခက်အခဲအတားအဆီးများအား ဆွေးနွေးခြင်း - ယခုလက်ရှိအခြေအနေတွင် ကျေးရွာဖွံ့ဖြိုးတိုးတက်ရေးအတွက် အဓိကအခက်အခဲအတားအဆီးများသည် မည်သည့်များဖြစ်ပါသနည်း (အမျိုးသား/သမီး အနည်းဆုံးအခက်အခဲ ၅ ခုစီဖော်ပြပါ)

အမျိုးသား အဖွဲ့မှတင်ပြသော အခက်အခဲအတားအဆီးများ အမျိုးသမီး အဖွဲ့မှတင်ပြသော အခက်အခဲအတားအဆီးများ

၁	ကလွယ် အကိုင် ဂြားပါ သည် အတွက် ဝင်ငွေ နည်း ခြင်း အတိုကြီး စွာ ငွေ ချွေး ၇ ခြင်း ဝင်ငွေ ထွက် ခြင်း မြို့ မရှိ တို့ ဖြောင့် ဖြစ် သည်။	၁	ခက်တုံး ငြီး ငွေ ဂွာ တွင် ချွေး မာရေ မညာပေး သင့်တော် ချွေး/ဗဟုတူစာ ချွေး နည်းပါး မြေ ခြောင့် ချွေး မာရေ အတွက် အခက် အခဲ ချွေး စွာ ရှိ သည်။
၂	အမျိုးသမီး များ အကွယ် အကိုင် ဂြား ပါ ခြင်း ဖြောင့် ဝင်ငွေ ၇ ရှိ မှု နည်း သည် အခက် အခဲ ဖြစ် သည်။	၂	ခက်တုံး ငြီး ငွေ ဂွာ တွင် သေး ပေး ခန်း မရှိ သည် အတွက် ဂွာ သူ ၂ ဂွာ သား များ ချွေး မာရေ အခက် အခဲ များ စွာ ရှိ သည်။
၃	ခက်တုံး ငြီး ငွေ ဂွာ တွင် သေး ပေး ခန်း မရှိ သည် အတွက် ဂွာ သူ ၂ ဂွာ သား များ များ ချွေး မာရေ အခက် အခဲ များ စွာ ရှိ သည်။	၃	အကွယ် အကိုင် ဂြား ပါ သည် အတွက် ဝင်ငွေ နည်း ခြင်း အတို ကြီး စွာ ငွေ ချွေး ၇ ခြင်း ဝင်ငွေ ထွက် ခြင်း မြို့ မရှိ တို့ ဖြောင့် ဖြစ် သည်။
၄	ရွာ လယ် ဦး တံတား မှ ဖြောင့် မြို့ မရှိ သော ဖြောင့် ဂွာ သူ ၂ ဂွာ သား များ ကျောင်း သာ ခရီး များ သွား လာ ချွေး အခက် အခဲ များ စွာ ရှိ သည်။	၄	အမျိုး သမီး များ အကွယ် အကိုင် ဂြား ပါ ခြင်း ဖြောင့် ဝင်ငွေ ၇ ရှိ မှု နည်း သည် အခက် အခဲ ဖြစ် သည်။
၅	မျိုး ခြံ သေး ပေး များ သော သင် ခြား ဂွာ တွင် စာ သင် ခန်း များ လုံး ရောက် မြို့ မရှိ သည် အတွက် မျိုး ခြံ သေး ပေး များ အခက် အခဲ ရှိ သည်။	၅	ရွာ လယ် ဦး တံတား မှ ဖြောင့် မြို့ မရှိ သော ဖြောင့် ဂွာ သူ ၂ ဂွာ သား များ ကျောင်း သာ ခရီး များ သွား လာ ချွေး အခက် အခဲ များ စွာ ရှိ သည်။



ဤကျေးရွာ၏ လာမည့် (၃)နှစ်အတွက် ဦးစားပေး ဖွံ့ဖြိုးတိုးတက်မှု လုပ်ငန်း အစီအစဉ်များအားဖော်ပြပါ။
 (လူထုတော်လှန်ရေးအတွက် အဆိုပြုသော အစီအစဉ်များကိုဦးစားပေး အဆင့်အလိုက်ဖော်ပြပြီး ကျန် လူထုတော်လှန်ရေး ဝိသေသနန်း
 ရန်ပုံငွေအရင်းအမြစ်နှင့် ပတ်သက်သည့်အစီအစဉ်များလည်းဖော်ပြရန်ဖြစ်သည်)

ကျေးရွာအတွက်ဦးစားပေးဖွံ့ဖြိုးတိုးတက်မှု လုပ်ငန်းစဉ်များ	အဆိုပြုသူ (အမျိုးသားများ/ အမျိုးသမီးများ/ အမျိုးသား+အမျိုးသမီး)	လူထုတော်လှန်ရေးဝိသေသနန်းအတွက်အဆိုပြုသည်(ဦးစားပေးအဆင့်အလိုက်ဖော်ပြပါ)	ခန့်မှန်းကုန်ကျစရိတ်	အကျိုးခံစားခွင့်ရှိသူဝန်ပုန်းခြေအရေအတွက်
၁။ ဆေးပေးခန်း	ကျား 1/ ၁၂	စေး.လ.၈၆၉.	၂၄၅၀၀၀	၄၂၅
၂။ တံတားပြုပြင်	ကျား 1/ ၁၂			
၃။ ငွေ ၉ ငွေချေး	ကျား 1/ ၁၂			
၄။ ကျန်းမာရေးအသိပညာပေးသင်တန်း	ကျား 1/ ၁၂			
၅။ ချစ်ကြို လေ့ကျင့်	ကျား 1			
၆။ အိမ်တွင်းမှုသင်တန်း	1/ ၁၂			

ဥက္ကဋ္ဌ၊ ကျေးရွာဝိသေသနန်းအထောက်အကူပြုကော်မတီမှအတည်ပြုသည်။

အမည် ဦးစန်းထွန်းဦး လက်မှတ် ဇေယျ ရက်စွဲ 23/12/2015

ကျေးရွာအုပ်စုစီမံကိန်းလုပ်ငန်းခွဲရွေးချယ်ခြင်း (ပုံစံ - ၈ - ၄)



ပုံစံ PC-၄ ကျေးရွာအုပ်စုစီမံကိန်းလုပ်ငန်းခွဲရွေးချယ်ခြင်းပုံစံ

လမ်းညွှန်ချက်၊ ကျေးရွာအုပ်စုစီမံချက်ရေးဆွဲသည့်အစည်းအဝေးတွင် ဤပုံစံအားလူထုတည်ရုံးများ၊ လက်ထောက်နှင့်ပညာများတို့၏ အကူအညီဖြင့်ဖြည့်စုံစာဖြည့်သွင်းရမည်။ ဤပုံစံအားဖြည့်စုံစာဖြည့်သွင်းပြီးပါက ကျေးရွာအုပ်စုဖွဲ့စည်းရေးအဖွဲ့ဝင်များက ဆက်ဆံဆောင်ရွက်ရမည်။ CF ၄

အချက်အလက်များကို MIS ၂၃၄ ထည့်သွင်းရမည်။

ကျေးရွာစုညွှန်ချက်ရေးမှူး/ရန်ထမ်းအမည် ဒေါ်ဖြူ ညွှန်

နေ့စွဲ 2016.10.20

ပြည်နယ်/တိုင်း-တာနသာရိတိုင်း မြို့နယ်-ကျွန်းစု

စက်ဝန်းအားအမှတ်ဖြစ်ပေးပါ (✓) စက်ဝန်း(၁) စက်ဝန်း(၂) စက်ဝန်း(၃) စက်ဝန်း(၄)

ကျေးရွာအုပ်စု ကမ်းဖြူ

ကျေးရွာအမည်	ဆောင်ရွက်မည့် လုပ်ငန်းများ	အစိုင်းအတာ	စနစ်အမျိုးအစား	အဆိုပြုစာပြသ	စီမံကိန်းမှ ထည့်သွင်းမှု	စနစ်စနစ်ကျစရိတ်	
						ကျေးရွာမှ ထည့်သွင်းမှု	အခြားထည့်သွင်းမှု (ခေါ်ပြုပါ)
တိပေ	ကျွန်းကန် လမ်း	ကျယ်: - 1၇၀၀ မြင့်: - ၆"	467	အမျိုးသား အမျိုးသမီး အမျိုးသားနှင့် အမျိုးသမီး	1၅75၀၀၀	၃၆၆၁၂၅	193763၂၅
ကောင် သုံး လုံး	ကျွန်းကန် လမ်း	ကျယ်: - 3၇၀၀ မြင့်: - ၆"	1254	အမျိုးသား အမျိုးသမီး အမျိုးသားနှင့် အမျိုးသမီး	11၀၀၀၀၀၀		11၀၀၀၀၀၀
ဖြူဆင်ရေး	ကျွန်းကန် လမ်း	ကျယ်: - 1၅၀၀ မြင့်: - ၆"	647	အမျိုးသား အမျိုးသမီး အမျိုးသားနှင့် အမျိုးသမီး	14၅၀၀၀၀၀		14၅၀၀၀၀၀
စင်စိုက်	ကျွန်းကန် လမ်း	ကျယ်: - 700 x 7 x ၆"	2047	အမျိုးသား အမျိုးသမီး အမျိုးသားနှင့် အမျိုးသမီး	11၀၀၀၀၀၀		11၀၀၀၀၀၀

Date

ထို့အပြင် ဝေးကွာမှုများမှ ဝေးကွာရန် အန္တရာယ်ကင်းစွာ
 စောင့်လေ့ရှိမည်ကို ရွေးချယ်ခြင်း၊ မတည်မြဲရွေးချယ်ခြင်း ဖြစ်ပါ
 သည်။ ထို့အပြင် ဝေဖန်ခြင်းဖြင့် ဝေးကွာမှုများကို
 (P R A) မှ ဝေးကွာမှုများကို ရှိမရှိ ပြန်လည်
 စစ်ဆေးခြင်းဖြင့် မတည်မြဲရွေးချယ်ခြင်းကို ဝေးကွာမှု
 အန္တရာယ်ကင်းစွာ ဖြစ်ပါသည်။

ထို့အပြင် စိမ်းစိုက်မှု ပြုလုပ်ခြင်း၊ ရေသောက်ရန်
 ဝေးကွာမှုများကို စာရွက်စာတမ်းဖြင့် ရွေးချယ်ခြင်း
 ဖြစ်ပါသည်။ ဝေးကွာမှုများကို စစ်ဆေးခြင်းဖြင့်
 မတည်မြဲရွေးချယ်ခြင်းကို ဝေးကွာမှုအန္တရာယ်ကင်းစွာ
 ဖြစ်ပါသည်။

- ① စားလေ့ရှိခြင်း
 - ② ရွေးချယ်ခြင်း
 - ③ ရေသောက်ခြင်း
 - ④ များစွာ စားခြင်း
 - ⑤ များစွာ စားခြင်း
- ဝေးကွာမှုများကို စစ်ဆေးခြင်းဖြင့် ဝေးကွာမှုအန္တရာယ်ကင်းစွာ
 ဖြစ်ပါသည်။ ဝေးကွာမှုများကို စစ်ဆေးခြင်းဖြင့်
 မတည်မြဲရွေးချယ်ခြင်းကို ဝေးကွာမှုအန္တရာယ်ကင်းစွာ
 ဖြစ်ပါသည်။

ကဏ္ဍအလိုက် ဖွံ့ဖြိုးရေး ဦးစားပေး လုပ်ငန်းစဉ်များ

ကျေးရွာ-မော်တုံးကြီး					
နောက်ဆက်တွဲ(၄)ခြားနားသောအပိုင်းများအတွက် ဦးစားပေး ဖွံ့ဖြိုးရေး လုပ်ငန်းစဉ်အနှစ်ချုပ်					
ဦးစားပေးအဆင့်	လုပ်ငန်း	မည်သူဦးစားပေးလဲ	ကျေးရွာမှတာဝန်ခံသူ	ပြင်ပမှမည်သူထောက်ပံ့မလဲ	
အခြေခံအဆောက်အဦး					
	၁ ဆိပ်ခံတံတားတိုးချဲ့	ကျား+မ			
	၂ လျှပ်စစ်မီး	ကျား+မ			
	၃ စာသင်ကျောင်း	ကျား+မ			
	၄ လျှပ်စစ်မီး	ကျား+မ			
	၅ ရေရရှိရေး	ကျား+မ			
	၆ ဆိပ်ခံတံတားအပို	ကျား			
	၇ စိန်စမ်းရေသွယ်ယူခြင်း	ကျား+မ			
အသက်မွေးဝမ်းကြောင်းပိုက်ပျိုးရေး					
	၁ အိမ်တွင်းမူသင်တန်း	မ			
	၂ ငွေစုငွေခွေး	မ			
ကျွန်းမာရေးနှင့်အဟာရ					
	၁ ကျွန်းမာရေးဝန်ထမ်း	ကျား+မ			

