

ပြည်ထောင်စုသမ္မတမြန်မာနိုင်ငံတော်အစိုးရ  
စိုက်ပျိုးရေး၊ မွေးမြူရေးနှင့် ဆည်မြောင်းဝန်ကြီးဌာန  
ကျေးလက်ဒေသဖွံ့ဖြိုးတိုးတက်ရေးဦးစီးဌာန

ကျွန်းစုမြို့နယ်



လူထုပတ်ဝန်းကျင်ဖွံ့ဖြိုးရေး  
**National Community Driven Development Project**  
**(NCDDP)**



ကျေးရွာဖွံ့ဖြိုးရေး အစီအစဉ်  
**Village Development Plan (VDP)**

မရွှေဦးကျေးရွာ၊ ကမ်းကြီးကျေးရွာအုပ်စု

မာတိကာ

စဉ်	အကြောင်းအရာ	စာမျက်နှာ
၁	ကျွန်းစုမြို့နယ်မြေပုံ	၁
၂	ကျေးရွာအုပ်စုမြေပုံ	၂
၃	ကျေးရွာအုပ်စုတွင် ပါဝင်သောကျေးရွာများစာရင်း	၃
၄	လူထုပူးပေါင်းပါဝင်သော ဆန်းစစ်ခြင်းနှင့် အကဲဖြတ်ခြင်း လုပ်ငန်းစဉ်	၃
၅	လူမှုနှင့် အရင်းအမြစ်ပြုမြေပုံ	၄
၆	လူမှုနှင့် အရင်းအမြစ်ပြုမြေပုံအပေါ် သုံးသပ်ချက်	၄
၇	ရာသီခွင်ပြုပြင်ကွဲဒီဇိုင်း	၅
၈	ရာသီခွင်ပြုပြင်ကွဲဒီဇိုင်းအပေါ် သုံးသပ်ချက်	၆
၉	အဖွဲ့အစည်းချိတ်ဆက်ပြုမြေပုံ	၆
၁၀	အဖွဲ့အစည်းချိတ်ဆက်ပြုမြေပုံအပေါ် သုံးသပ်ချက်	၇
၁၁	ပြဿနာသစ်ပင်များ	၇
၁၂	ပြဿနာသစ်ပင်များအပေါ် သုံးသပ်ချက်	၉
၁၃	ပင့်ကူအိမ်မြေပုံ	၉
၁၄	ပင့်ကူအိမ်မြေပုံအပေါ် သုံးသပ်ချက်	၁၀
၁၅	ထိခိုက်လွယ်အုပ်စုကိုသုံးသပ်ခြင်းဇယား	၁၁
၁၆	ထိခိုက်လွယ်အုပ်စုကိုသုံးသပ်ခြင်းဇယား အပေါ် သုံးသပ်ချက်	၁၁
၁၇	အသက်မွေးဝမ်းကြောင်းပြဇယား	၁၂
၁၈	အသက်မွေးဝမ်းကြောင်းပြဇယား အပေါ် သုံးသပ်ချက်	၁၃
၁၉	ရွှေ့ပြောင်းသွားလာမှုပြုမြေပုံ	၁၃
၂၀	မှတ်တမ်းခါတ်ပုံများ	၁၄
၂၁	ကော်မတီဝင်များစာရင်း	၁၆
၂၂	ကျေးရွာအခြေခံအချက်အလက်များ (ပုံစံ - ၈ - ၁)	၁၇
၂၃	စီမံကိန်းစက်ဝန်းအချိန်ဇယား (ပုံစံ ၈-၂)	၂၀
၂၄	ကျေးရွာဖွံ့ဖြိုးရေး ဦးစားပေး အစီအစဉ် (ပုံစံ ၈-၃)	၂၂
၂၅	ကျေးရွာအုပ်စုစီမံကိန်းလုပ်ငန်းခွဲရွေးချယ်ခြင်း (ပုံစံ ၈-၄)	၂၅
၂၆	အစည်းအဝေးမှတ်တမ်းများ	၂၈
၂၇	ကဏ္ဍအလိုက် ဖွံ့ဖြိုးရေး ဦးစားပေးလုပ်ငန်းများ	၃၁

# ကျွန်းစုမြို့နယ်အခြေပြမြေပုံ

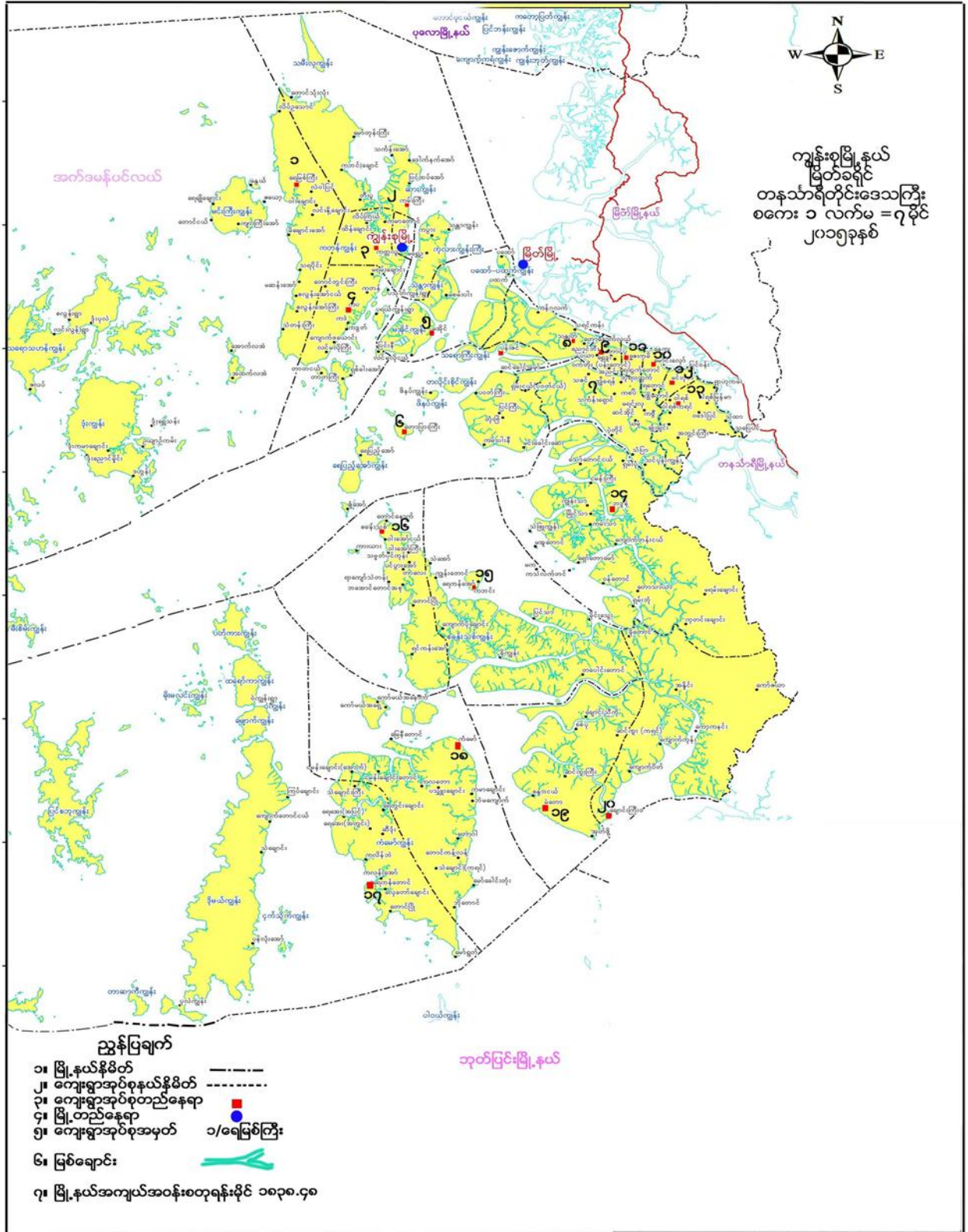



ကျေးရွာအုပ်စုအတွင်းပါဝင်သော ကျေးရွာများ

- ၁ - ကမ်းကြီးကျေးရွာ
- ၂ - ပြင်ထပ်အော်ကျေးရွာ
- ၃ - သင်္ကန်းအော်ကျေးရွာ
- ၄ - မရွှေဦးကျေးရွာ
- ၅ - မော်တုံးကြီးကျေးရွာ
- ၆ - တောင်သုံးလုံးကျေးရွာ
- ၇ - သန္တာကျွန်းကျေးရွာ
- ၈ - တီးပူကျေးရွာ
- ၉ - ကဘင်းချောင်းကျေးရွာ

လူထုပူးပေါင်းပါဝင်သော လူမှုဆန်းစစ်ခြင်းနှင့် အကဲဖြတ်ခြင်း လုပ်ငန်းစဉ် (PSA/PRA) အကျဉ်းချုပ်

စဉ်	အသုံးပြုခဲ့သော PRA Tool များ
၁	လူမှုနှင့်အရင်းအမြစ်ပြုမေပုံ
၂	ရာသီခွင်ပြ ပြက္ခဒိန်
၃	အဖွဲ့အစည်းချိတ်ဆက်မှုပြုမေပုံ
၄	ပြဿနာသစ်ပင် (၁)
၅	ပြဿနာသစ်ပင် (၂)
၆	ပြဿနာသစ်ပင် (၃)
၇	ပင့်ကူအိမ်ပြုမေပုံ
၈	ထိခိုက်လွယ်အုပ်စုကိုသုံးသပ်ခြင်းဇယား
၉	အသက်မွေးဝမ်းကြောင်းပြဇယား
၁၀	ရွှေ့ပြောင်းသွားလာမှုပြုမေပုံ

## လူမှုနှင့် အရင်းအမြစ်ပြုပြင်မှု



### လူမှုနှင့်အရင်းအမြစ်ပြုပြင်မှုအပေါ် သုံးသပ်ချက်

နေ့စွဲ - ၁၀.၁.၂၀၁၆

နေရာ - မရွှေဦးကျေးရွာ

တနင်္သာရီတိုင်းဒေသကြီး၊ ကျွန်းစုမြို့နယ်၊ ကမ်းကြီးကျေးရွာအုပ်စု၊ မရွှေဦးကျေးရွာတွင် ဆွေးနွေးခဲ့ပါသည်။ မရွှေဦးကျေးရွာသည် ကျွန်းစုမြို့၏ အရှေ့ဘက်တွင် တည်ရှိပါသည်။ ကျေးရွာရှိ ကျေးရွာသူ/သားများသည် ဥယျာဉ်ခြံမြေကို အဓိကလုပ်ကိုင်ကြပါသည်။ မရွှေဦးကျေးရွာသည် အိမ်ခြေ (၃၅၉)၊ အိမ်ထောင်စု (၄၆၀) အိမ်ရှိပြီး လူဦးရေမှာ အမျိုးသား (၁၀၇၃)၊ အမျိုးသမီး (၉၇၄) စုစုပေါင်း လူဦးရေမှာ (၂၀၄၇) ဦး နေထိုင်ကြပါသည်။ မရွှေဦးကျေးရွာသည် မြေဧရိယာအနေအထား ကျယ်ပြန့်ပြီး ရပ်ကွက်ပိုင်းများ လည်းတွေ့ရပါသည်။ ၎င်းရပ်ကွက်များမှာ အထက်ပိကြပ်၊ အောက်ပိကြပ်၊ ကမ္ဘာအတွင်းပိုင်း၊ ရွာလယ်ပိုင်းများကိုလည်း တွေ့ရပါသည်။ မရွှေဦးကျေးရွာသူ/သားများ အားလုံးမှာ ဗုဒ္ဓဘာသာဝင်များ ဖြစ်ကြပါသည်။ မရွှေဦးကျေးရွာမှ တစ်ခြားနေရာများသို့ ဆက်သွယ်ထားသောလမ်းမှာ ရေလမ်းတစ်ခုသာ သွားလာနေခြင်း၊ ကျေးရွာအတွင်းဆက်သွယ်ထားသောလမ်းမှာ မြေသားလမ်းကျပ်လေးဖြစ်သည်။ တောင်တန်းများနှင့် ဥယျာဉ်ခြံမြေများရှိပြီး သောက်သုံးရေမှာ ရေတွင်းရေ နှင့် အင်္ဂါစီတွင်းရေ များကို အသုံးပြု နေကြ

ပါသည်။ အိမ်ခြေများမနေဖြင့် ရပ်ကွက်အလိုက် နေထိုင်ကြပြီး၊ တစ်ချို့မှာ ဥယျာဉ်ခြံမြေများ အတွင်းမှာ နေထိုင်ကြပါသည်။

မရွှေဦးကျေးရွာ၏ စာသင်ကျောင်းမှာ အ.လ.က (ခွဲ) ကျောင်းအဖြစ်တည်ရှိသည်။ အလယ်တန်းအောင်မြင်ပြီး ပညာဆက်လက်သင်ကြားနိုင်ရန် တစ်ခြားနေရာသို့ပြောင်းရွှေ့ပြီး ဆက်လက်သင်ကြားရပါသည်။ ထို့ကြောင့် တစ်ချို့ အဆင်ပြေသော မိသားစုဝင်သာ ပညာဆက်လက်သင်ကြားရပါသည်။ မရွှေဦးကျေးရွာသည် ကျန်းမာရေး ဆေးပေးခန်း မရှိသဖြင့် ကျန်းမာရေးနှင့် ပတ်သက်ပြီး လက်လှမ်းမမီရခြင်း၊ ငွေကြေးအဆင် ပြေသောမိသားစုများသာ ကျန်းစုမြို့နှင့် မြိတ်မြို့တွင် ဆေးကုသခံယူရာ၊ ငွေကြေးမတတ်နိုင် သော မိသားစုဝင်များသည် အသက်အန္တရာယ် ကြုံတွေ့ရပါသည်။ ကျေးရွာဖွံ့ဖြိုးရေး နှင့် လူမှုရေးတွင် လုပ်ဆောင်ကြသောအခါ ကျေးရွာလူထု ပူးပေါင်း လုပ်ဆောင်ကြပါသည်။ အစည်းအဝေးခေါ်ယူရာ တွင်လည်း (၁၀) အိမ်စု အလိုက် ပူးပေါင်းပါဝင် တက်ရောက်ကြပါသည်။

**အနှစ်ချုပ်**

မရွှေဦးကျေးရွာသည် အပိုင်းများပြီး မိုးရာသီ၌ လမ်းပန်းဆက်သွယ်ရေးခက်ခဲပြီး မြေသားလမ်းဖြစ်သည့်အတွက် သွားလာရေးခက်ခဲခြင်း၊ ပင်လယ်ခရီး ဖြစ်သည့်အတွက် လှိုင်းကြီးခြင်းများ ကြုံတွေ့ရပါသည်။ ကျောင်းသား /သူများ လည်း တစ်ခြားနေရာသို့ ပညာဆက်လက်သင်ကြားနိုင်ရန် ခက်ခဲခြင်း၊ ဆေးပေးခန်း မရှိသည့် အတွက် ဆေးကုသရန် အဆင်မပြေခြင်း၊ စီးပွားရေး အဆင်မပြေခြင်း များရှိနေပါသည်။

ပါဝင်ဆွေးနွေးသူ - ကျေးရွာသူ/သား (၁၆) ဦး။

**ရာသီခွင်ပြ ပြက္ခဒိန်**

ကမ်းကြီးကျေးရွာအုပ်စု  
မရွှေဦးကျေးရွာ

ရာသီခွင်ပြ ပြက္ခဒိန် (၁၀.၂၀၁၆) ၆-၃

ပါဝင်ဆွေးနွေးသူ  
၁၀.၂.၂၀၁၆ များ ၄

လများ	တပို့	တနင်္ဂနွေ	အင်္ဂါ	ဗုဒ္ဓဟူး	သောတ	အင်္ဂါ	အင်္ဂါ	အင်္ဂါ	အင်္ဂါ	အင်္ဂါ	အင်္ဂါ	အင်္ဂါ
ရာသီဥတု												
ပွဲပွဲစား												
အလုပ်အကိုင်												
ရေဂါ												
ဝင်ငွေ												
ထွက်ငွေ												
အားလပ်ရက်												
ရေ												





## အဖွဲ့အစည်းချိတ်ဆက်ပြု မြေပုံအပေါ် သုံးသပ်ချက်

နေ့စွဲ - ၁၀.၁.၂၀၁၆

မရွှေဦးကျေးရွာ၏ အဖွဲ့အစည်းချိတ်ဆက်မှုပြုလေ့လာအပေါ် သုံးသပ်ချက်အားဖြင့် ကျေးရွာအတွင်းရှိ ဖွဲ့စည်းထားသော အဖွဲ့စည်းများ၏ ချိတ်ဆက်လုပ်ဆောင်မှုများကို သိသာစေရန် အဓိကထား ဆွေးနွေးခဲ့သကပါသည်။ ဆွေးနွေးပွဲမှ ကျေးရွာအတွင်းရှိ အဖွဲ့စည်းများမှာ ကျေးရွာလူထုကိုဘာအခြေခံ၍ အုပ်ချုပ်ရေး၊ ကျောင်းအကျိုးတော်ဆောင်၊ မိဘဆရာအသင်း၊ ကျေးလက်လူငယ်၊ အရံမီးသတ်၊ ကာလသား/သမီး၊ အမျိုးသမီးရေးရာ၊ ဂေါပကအဖွဲ့၊ မိခင်နှင့်ခလေးစောင့်ရှောက်ရေးအဖွဲ့၊ လူထုဗဟိုပြု စီမံကိန်းကော်မတီ အဖွဲ့စည်းများစွာရှိပြီး ကျေးရွာဖွံ့ဖြိုးရေးအတွက် စည်းလုံးစွာဖြင့် လုပ်ကိုင်လေ့ရှိပါသည်။ ပြင်ပအဖွဲ့အစည်းများအနေဖြင့် ငှက်ဖျားတိုက်ဖျက်ရေးအဖွဲ့၊ ကျေးလက်ဦးစီးဌာန၊ ပြည်ခိုင်ဖြိုး၊ NLD နှင့် ချိတ်ဆက်လုပ်ကိုင်လေ့ရှိပါသည်။

### အနှစ်ချုပ်

မရွှေဦးကျေးရွာ အဖွဲ့အစည်းချိတ်ဆက်မှုပြုလေ့လာကို ကြည့်ခြင်းအားဖြင့် ကျေးရွာအတွင်းတွင် ကျေးရွာ လူထုများ စည်းလုံးညီညွတ်စွာ လုပ်ကိုင်လေ့ရှိသည်ကို လေ့လာတွေ့ရှိရပါသည်။

- ဦးဆောင်ဆွေးနွေးသူ - ကော်မတီအဖွဲ့
- ပါဝင်ဆွေးနွေးသူ - ကျေးရွာသူ/သား (၁၅)ဦး ။

### ပြဿနာသစ်ပင်များ





### အနစ်ချုပ်

ပြဿနာသစ်ပင် (၃)ပင်၏ ဆွေးနွေးမှုများကို လေ့လာခြင်းအားဖြင့် ကျေးရွာအတွင်းဆက်သွယ်ထားသော လမ်းသည် လမ်းသွယ်မြေသားလမ်းဖြစ်သည့်အတွက် မိုးရာသီ၌ ကျောင်းသူ/သားများ အတွက် သွားလာရခက်ခဲခြင်း၊ ဒေသထွက်ကုန်များသယ်ယူရာခက်ခဲသောကြောင့် သွားလာရေး အဆင်ပြေလာစေရန် အလေးထားဆောင်ရွက်နေခြင်း၊ ကျန်းမာရေးအတွက် ခက်ခဲမှုရှိသည့်အတွက် ဆေးပေးခန်းကို လုပ်ဆောင် လိုခြင်းကို တွေ့ရှိပါသည်။

- ဦးဆောင်ဆွေးနွေးသူ - ဒေါ်ရီတင်၊ ဦးမျိုးလွင်၊ ဒေါ်ခင်မျိုးအေး
- ပါဝင်ဆွေးနွေးသူ - ကျေးရွာသူ/သား (၂၆)ဦး။

### ပင့်ကူအိမ်မြေပုံ

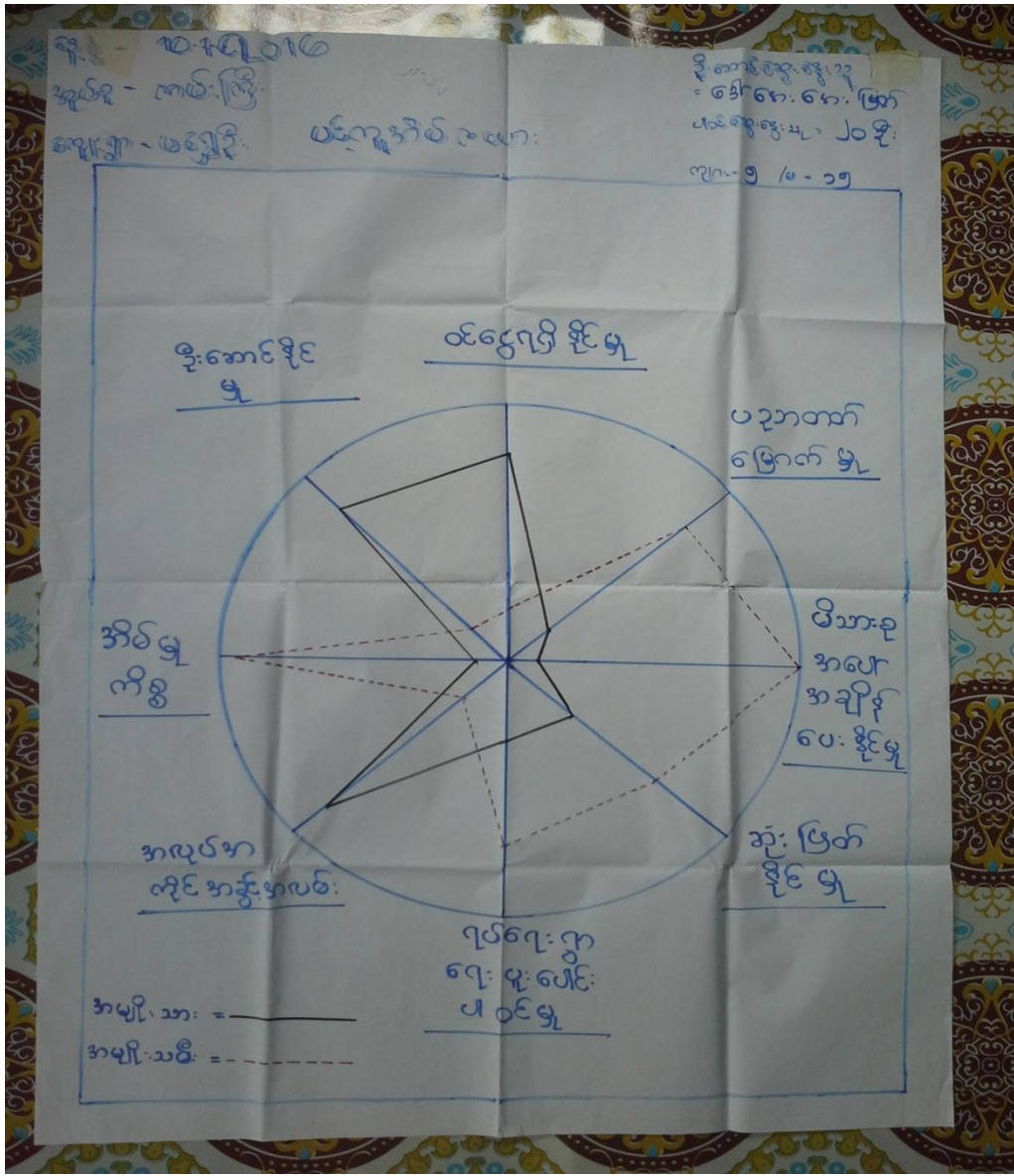



### ပင့်ကူအိမ်မြေပုံအပေါ် သုံးသက်ချက်

- နေ့စွဲ - ၁၀.၁.၂၀၁၆
- စတင်ချိန် - နံနက်(၈:၀၀)
- ပြီးဆုံးချိန် - နံနက်(၁၁:၀၀)
- နေရာ - မရွှေဦးကျေးရွာ ၊ အောက်ပိကြပ်

ပင့်ကူအိမ်ဇယား၏ရည်ရွယ်ချက်မှာ ကျေးရွာအတွင်းအမျိုးသားနှင့်အမျိုးသမီးတို့၏ အခန်းလှူများကို နှိုင်းယှဉ် လေ့လာနိုင်ရန် အမျိုးသမီးများကို သီးသန့်ဖြင့် ဆွေးနွေးချက်ကို ဖော်ထုတ်ရာတွင် အဆင့်(၈)ချက် ဖြင့် ဆွေးနွေးခဲ့ပါသည်။ ထိုအချက်(၈)ချက်မှာ ဝင်ငွေရရှိနိုင်မှု၊ ပညာတတ်မြောက်မှု၊ ရပ်ရေးရွာရေး ပူပေါင်းပါဝင် ဆောင်ရွက်မှု၊ အလုပ်ကိုင်ခွင့် လမ်း၊ အိမ်မှုကိစ္စ ဦးဆောင်နိုင်မှုစသည်တို့ဖြစ်သည်။ ထိုအချက်လက် အများ၏ ဆွေးနွေးချက်ကို ခြုံငုံသုံးသပ်ရလျှင် ဦးဆောင်နိုင်မှု၊ ဝင်ငွေရရှိနိုင်မှု၊ အလုပ်ကိုင်အခွင့်လမ်းတို့မှာ အမျိုးသားများမှာ ပိုမိုရရှိနေကြောင်း၊ အိမ်မှုကိစ္စ၊ မိသားစု အပေါ်အချိန်ပေးနိုင်မှုများမှာ အမျိုးသမီးများမှ အများဆုံး လုပ်ကိုင်နေကြောင်း စသည်ဖြင့်တွေ့ရှိရသည်။ ကျေးရွာ ပူးပေါင်းပါဝင်မှု ဆုံးဖြတ်နိုင်မှု၊ ပညာတတ်မြောက်မှု တို့မှာလည်း အမျိုးသမီးများမှပိုရရှိသည်ကို လေ့လာသုံးသပ်ရ ပါသည်။

#### အနှစ်ချုပ်

အမျိုးသမီးများ၏အဘောထားမှာ အမျိုးသားများနှင့် တန်းတူလုံခြုံမှုရရှိခြင်း၊ ဝင်ငွေတန်းတူရရှိသော အလုပ် အကိုင်ရရှိခြင်း၊ အလုပ်ကိုင်အခွင့်လမ်းများ ရရှိခြင်းတို့ရရှိလျှင် ပိုမိုကောင်းမွန်မည်ဖြစ်ကြောင်း ဆွေးနွေးခဲ့ပါသည်။ မရွှေဦးကျေးရွာ၏ ပင့်ကူအိမ်ဇယားအပေါ် ခြုံငုံသုံးသပ်ရလျှင် အမျိုးသားများသည် အမျိုးသမီးများထက် ဝင်ငွေရရှိသော အလုပ်အကိုင်အခွင့်အလမ်း ပိုမိုရရှိနေကြောင်း တွေ့ရှိရပါသည်။

ဦးဆောင်ဆွေးနွေးသူ - ဒေါ်အေးအေးမြတ်

ပါဝင်ဆွေးနွေးသူ - ၁၅ ဦး

ထိခိုက်လွယ်အုပ်စုကိုသုံးသပ်ခြင်းဇယား

ရက်စွဲ - ၄.၁.၂၀၁၆  
 ရက်စွဲ - ကမ်းခြေ  
 ရက်စွဲ - ၄.၁.၂၀၁၆  
 ဦးအောင်မြင်  
 ၄.လမ်း၊ ၂၀၆-၂-၁၆၆  
 ၀၉-၅ / ၄-၅

ထိခိုက်လွယ်အုပ်စုများ သုံးသပ်ခြင်း

စဉ်	အုပ်စု	သွင် ဖြစ်လက္ခဏာ	အကြောင်း ကျင့်	ရာခိုင်နှုန်း
၁။	A	ကင်းပွန်ဖီးထွန်း ဇေယျ၊ ဥယျာဉ်ခြံ (ဧက ၁၅ ဝန်းကျင်) ဈေးဆိုင်၊ တိုက် တစ်ခု၊ အိမ်အိမ် ပွင့်တောင်အိမ်	မိကအမွေကို အခြေခံပြီး လုပ် ငန်းကို တိုးပွား လာနိုင်"	10%
၂။	B	ဥယျာဉ် B (၅ ဧက ဝန်းကျင်၊ မြေ ဧည့်လမ်း၊ သစ်ခင်း အင်္ဂါ ဖက် မြို့"	အလုပ်အကိုင် ၅၀ ပါး၊ ပညာ သင် ခရစ် ကို ဝင် ဝင်၊ ထွက် နေ့ မ လုပ် ဖောက် ခြင်း"	30%
၃။	C	ကျွန်း အလုပ်သမား ဖက်က ဝန် မြို့ ပါး ခင်း"	အလုပ်ခွင် ပါး၊ ဝင် ဝင်၊ ထွက် နေ့ မ လုပ် ဖောက်၊ သား၊ သမီး များ ပညာထုတ် ဖွဲ့ ခွင့် ပါး ခြင်း"	60%

ထိခိုက်လွယ်အုပ်စုကိုသုံးသပ်ခြင်းဇယားအပေါ် သုံးသပ်ချက်

- နေ့စွဲ - ၉.၁.၂၀၁၆
- နေရာ - မရွှေဦးကျေးရွာ၊ ကဖားအထဲပိုင်း။
- စတင်ချိန် - နေ့လည် (၁၂:၀၀)နာရီ
- ပြီးဆုံးချိန် - ညနေ(၃:၀၀)နာရီ

မရွှေဦးကျေးရွာလူနေမှုအခြေပြဇယားသုံးသပ်ချက်အစည်းအဝေးကိုနေ့လည်(၁၂:၀၀) ဝန်းကျင်တွင်ကဖား အထဲ ပိုင်းရှိ လက်ဖက်ရည်ဆိုင်တွင် ဆွေးနွေးခဲ့ပါသည်။ ထိုသို့ဆွေးနွေးရာတွင် ချမ်းသာသော အုပ်စုကို (A) ဟုသတ်မှတ်ပြီး၊ မပြေလည်သောအုပ်စုကို (B)၊ မပြေလည်သောအုပ်စုကို (C) အုပ်စုအဖြစ်သတ်မှတ် ထားပါသည်။ (A) အုပ်စုသည် အိမ်ခြေ၏ (၁၀%)ခန့်ရှိပြီး ကင်းမွန်မီးထွန်းစက်လှေ၊ ဥယျာဉ်ခြံမြေ (ဧက၁၅%)ဝန်းကျင်၊ ဈေးဆိုင်၊ တိုက်အိမ်၊ ပျဉ်ထောင် အိမ်များကိုပိုင်ဆိုင်ထားကြပါသည်။(A)အုပ်စုသည်မိဘအမွေကိုအခြေခံပြီးလုပ်ငန်းများတိုးချဲ့နိုင်သောအုပ်စုဖြစ်သည်။

(B)အုပ်စုသည်အိမ်ခြေ၏ (၃၀%) ခန့်ရှိပြီးဥယျာဉ်ခြံမြေ(၅၈၀)ဝန်းကျင်၊ ဝါးဖမ်းပိုက်လှေငယ်၊ သစ်ခင်း၊ သစ်ကာ၊ ဖက်မိုး၊ အိမ်များကို ပိုင်ဆိုင်ကြပါသည်။ အလုပ်ကိုင်ရှားပါးခြင်းဖြင့် ဝင်ငွေထွက်ငွေမလုံလောက်၍ လုပ်ငန်းများတိုးချဲ့နိုင်မှု အားနည်းခဲ့သည်။ (C)အုပ်စုသည်အိမ်ခြေ၏ (၆၀%) ခန့်ရှိပြီးဖက်ကာ၊ ဓနိမိုး၊ ဝါးခင်းအိမ်လေးအများကို ပိုင်ဆိုင်ကြပါသည်။ (C)အုပ်စုသည် အလုပ်ကိုင်ရှားပါးခြင်း၊ အရင်းနှီးမရှိခြင်း၊ ကိုယ်ပိုင်လုပ်ငန်းမရှိခြင်းဖြင့် ကျပန်းလုပ်ငန်း လုပ်ကိုင်စား သောက်နေကြပါသည်။

အနစ်ချုပ်

မပြေလည်သောအုပ်စု(C)သည် ဖက်ကာ၊ ဖက်မိုး၊ ဝါးခင်းအိမ်များဖြင့် နေထိုင်ပြီး ကျပန်းလုပ်ကိုင်စားသောက် ကြပါသည်။ အလုပ်ကိုင်ရှားပါးသည့်အတွက် တခြားနေရာဒေသများသို့ မိသားစုနှင့်ဝေးပြီး အချိန်ကြာမြင့်စွာ သွားရောက်လုပ်ကိုင်ကြရပါသည်။

ဦးဆောင်ဆွေးနွေးသူ ဦးအာကာစိုး

ပါဝင်ဆွေးနွေးသူ ၁၆ ဦး

။

**အသက်မွေးဝမ်းကြောင်းပြဇယား**

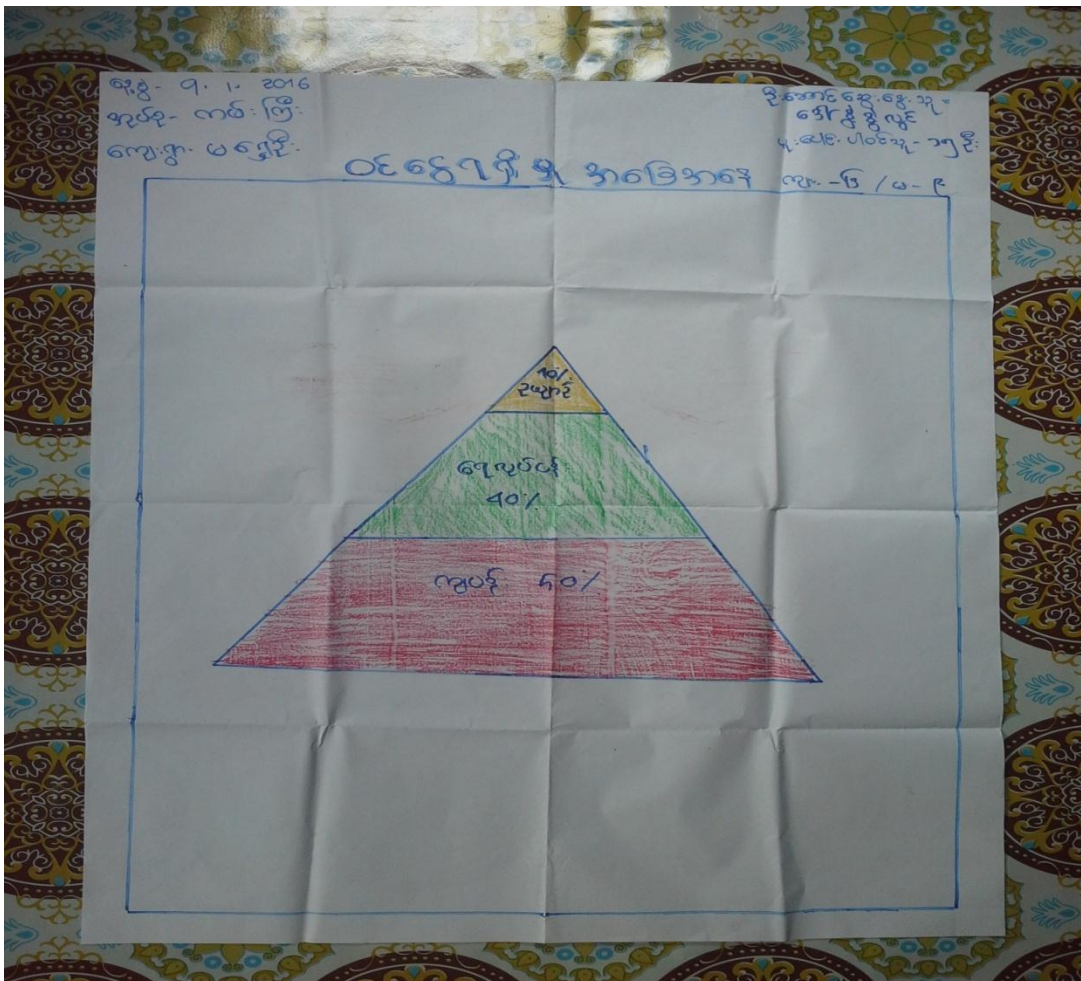

### အသက်မွေးဝမ်းကြောင်းပြဇယားအပေါ် သုံးသပ်ချက်

နေ့စွဲ - ၉.၁.၂၀၁၆

နေရာ - မရွှေဦးကျေးရွာ၊ ကဖားအတွင်းပိုင်း

မရွှေဦးကျေးရွာ ကဖားအတွင်းပိုင်းတွင် ညနေ (၂:၀၀) နာရီခန့် အချိန်၌ ဝင်ငွေရရှိမှု အခြေအနေကို ဆွေးနွေးခဲ့ပါသည်။ မရွှေဦးကျေးရွာ ဝင်ငွေရရှိမှု အပိုင်းကဏ္ဍများတွင် ဥယျာဉ်ခြံ၊ ကျပန်းအလုပ်မှရရှိ မှုသည့်(၅၀%) ခန့်ရှိပြီး ကျပန်းတွင် တောခုတ်၊ တောရှင်း၊ နေ့စားလုပ်သမား၊ လက်သမား၊ ပန်းရံလုပ်ကိုင်သူများ၊ အလုပ်သမား လခစားများ အကုန်ပါဝင်ပါသည်။ ပင်လယ်ငါး၊ ပုစွန်းဖမ်းခြင်း၊ ပုစွန်ငပိပြုလုပ်ခြင်း၊ ဂဏန်းဖမ်းခြင်း၊ ကင်းမွန်မီးထွန်းစက်လှေများမှာ (၄၀%) ခန့် ရှိသည့်ကို တွေ့ရှိရပါသည်။ ဥယျာဉ်ခြံမြေလုပ်ငန်းမှာ ကွမ်းသီး၊ ရာဘာစေးလုပ်ငန်း၊ သီဟိုဠ်စေ့လုပ်ငန်း၊ ရာဘာဈေးမှာ ဈေးနှုန်းကျဆင်းမှု ကြုံတွေ့နေရပြီး တစ်ခြားထွက်ကုန် ဝင်ငွေရရှိမှုသည် အသင့်တင့်ဖြစ်သာ ရှိပါသည်။ ကျပန်းတံငါလုပ်ငန်းသည်လည်း ရာသီဥတုအခြေအနေ သာယာမှသာလျှင် ပင်လယ်ငါးဖမ်းထွက် လုပ်ငန်းကို လုပ်ကိုင်ကြပါသည်။ ဤသို့လုပ်ကိုင်ရာတွင် ငါးရသည့်အချိန်ရသလို၊ ငါးမရသည့်အချိန်လည်း ရှိပါသည်။ ကျပန်းလုပ်ငန်းလုပ်ကိုင်သူများသည် ပုံမှန်ဝင်ငွေရရှိမှု နည်းပါးခြင်း၊ အလုပ်လက်မဲ့ဖြစ်ခြင်း၊ လုံလောက်သောဝင်ငွေရရှိမှု မရှိခြင်း၊ ကိုယ်ပိုင်အလုပ်လုပ်ကိုင်ရန် အရင်းအနှီးမရှိခြင်းများကို ကြုံတွေ့ ရပါသည်။

ကျေးရွာတစ်ရွာလုံးဝင်ငွေရရှိမှုအပိုင်း ကိုခြုံကြကည့်ပါက လုံလောက်သော ဝင်ငွေရရှိမှုနည်းခြင်း၊ ပုံမှန်ဝင် ငွေရ ရှိသောမိသားစုနည်းပါးခြင်း၊ အရင်းအနှီးမရှိခြင်း၊ အလုပ်အကိုင် အခွင့်အလမ်းနည်းပါးခြင်းများကို ကြုံတွေ့ နေရပါသည်။

ဦးဆောင်ဆွေးနွေးသူ - ဒေါ်နွဲ့နွဲ့လွင်

ပါဝင်ဆွေးနွေးသူ - ကျေးရွာသူ/သား (၁၅) ဦး။

### ရွှေ့ပြောင်းသွားလာမှုပြမြေပုံ

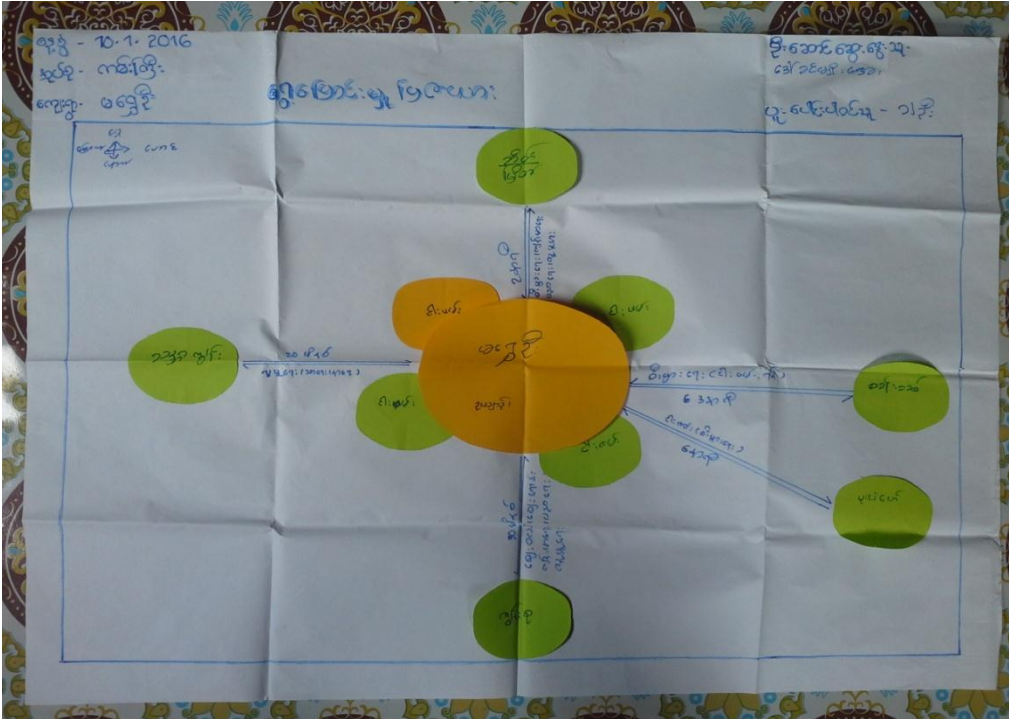

မှတ်တမ်းဓါတ်ပုံများ



ပထမအကြိမ် ရွာလုံးကျွတ် အစည်းအဝေး



ပထမအကြိမ် ရွာလုံးကျွတ် အစည်းအဝေး



မှတ်တမ်းဓါတ်ပုံများ



စီမံကိန်းအထောက်အကူပြုကော်မတီဝင်များ



ကျေးရွာလူထုဆန်းစစ်ခြင်း

ကော်မတီဝင်များစာရင်း

စဉ်	အမည်	ကျား၊ မ	ရာထူး
၁	ဦးမင်းမင်း	ကျား	ကျေးရွာ စီ/ထောက် ဥက္ကဋ္ဌ
၂	ဒေါ်ဌေးဌေးထိုက်	မ	ကျေးရွာ စီ/ထောက် ဥက္ကဋ္ဌ
၃	ဦးရင်ထွေး	ကျား	စောင့်ကြည့်၊ ကြီးကြပ်ရေး ဆပ်ကော်မတီ
၄	ဒေါ်အေးအေးနွယ်	မ	စောင့်ကြည့်၊ ကြီးကြပ်ရေး ဆပ်ကော်မတီ
၅	ဒေါ်အေးသက်နိုင်	မ	စောင့်ကြည့်၊ ကြီးကြပ်ရေး ဆပ်ကော်မတီ
၆	ဦးစိုးနိုင်	ကျား	ဝယ်ယူရေး ဆပ်ကော်မတီ
၇	ဦးအောင်မျိုးအေး	ကျား	ဝယ်ယူရေး ဆပ်ကော်မတီ
၈	ဒေါ်သန်းသန်းနွယ်	မ	ဝယ်ယူရေး ဆပ်ကော်မတီ
၉	ဦးသက်ဝေ	ကျား	လည်ပတ်ရေးနှင့် ပြင်/ထိန်း ဆပ်ကော်မတီ
၁၀	ဒေါ်မြင့်ရီ	မ	လည်ပတ်ရေးနှင့် ပြင်/ထိန်း ဆပ်ကော်မတီ
၁၁	ဒေါ်ညိုညိုပြုံး	မ	လည်ပတ်ရေးနှင့် ပြင်/ထိန်း ဆပ်ကော်မတီ
၁၂	ဦးကျော်သန့်ဇင်	ကျား	စေတနာ့ဝန်ထမ်း
၁၃	ဒေါ်ထွေးချို	မ	စေတနာ့ဝန်ထမ်း
၁၄	ဦးသန်းထွေး	ကျား	အကြံပြုတိုင်ကြားဖြေရှင်းရေး
၁၅	ဒေါ်ချိုသက်	မ	အကြံပြုတိုင်ကြားဖြေရှင်းရေး
၁၆	ဦးစိုင်းထွဋ်	ကျား	ကျေးရွာ စာရင်းကိုင်

ကျေးရွာ အခြေခံ အချက်အလက်များ (ပုံစံ - ၈ - ၁)



460 - 420

ပုံစံ ၈-၁ ကျေးရွာအခြေခံအချက်အလက်များ (Form PC 1)

လယ်ညွှန်ချက်/ ကျေးရွာတစ်ရွာသို့ ပထမဆုံး ပိတ်ဆက်ခရီးသွားရောက်သောအခါ လူထုစည်းရုံးရေးမှူးသည် ကျေးရွာခေါင်းဆောင်များအားကျေးရွာအချက်အလက်များကိုပေးကြားရန်ခံတောင်းခံရသည်။ ဤအချက်အလက်များကိုပိတ်နိမ့်ပိတ်ဆက်အစည်းဝေးပတ်ပတ်ဆိုင်ဆိုင်ခံရသည်။ ပိတ်နိမ့်ပိတ်ဆက်အစည်းဝေးတွင် လူထုစည်းရုံးရေးမှူးသည် ဤအချက်အလက်များအားတစ်ဆင့်ပြီးမှန်ကန်အောင်ပြုလုပ်ရမည်။ ငြိမ်းနောက်တွင် လူထုစည်းရုံးရေးမှူးမှ သတင်းအချက်အလက်ထိခိုက်မှု၊ Tablets မှတစ်ဆင့် ခြည့်သွင်းရမည်။

ကျေးရွာအုပ်ချုပ်ရေးမှူးအမည် <b>ဦး ဘို: ဇော်စွေ</b>	ကျေးရွာအုပ်ချုပ်ရေးမှူး၏ရုံးနံပါတ် <b>- 09422116861</b>	လူထုစည်းရုံးရေးမှူး၏အမည်
ပြည်နယ်/တိုင်းဒေသကြီး- တနင်္သာရီတိုင်းဒေသကြီး	မြို့နယ် ကျွန်းစု	ကျေးရွာအုပ်စု <b>ကစ: ၆</b>
		ကျေးရွာ <b>ပဒေ</b>

လူဦးရေ	အိမ်ထောင်စုအရေအတွက်	ကိုးကွယ်သည့်ဘာသာ	အိမ်ထောင်စုအရေအတွက်
လူဦးရေ (၁)-----	<b>460</b>	ဘာသာ(၁)----- <b>မူလယဉ်</b>	<b>460</b>
လူဦးရေ (၂)-----		ဘာသာ(၂)-----	
လူဦးရေ (၃)-----		ဘာသာ(၃)-----	

	အမျိုးသား(အရေအတွက်)	အမျိုးသမီး(အရေအတွက်)
လူဦးရေ	<b>1073</b>	<b>974</b>
အိမ်ထောင်စုဦးစီး	<b>440</b>	<b>20</b>

(ခ) လက်လှမ်းမီအဆုံးပြုနိုင်သည့်အဆောက်အအုံများ

စာသင်ကျောင်း	အမှတ်ခြံမိ	ကျန်းမာရေး	အမှတ်ခြံမိ	ဘာသာရေးအဆောက်အအုံ	အမှတ်ခြံမိ
အထက်တန်းအောင်း	<input type="checkbox"/>	ဆေးရုံ	<input type="checkbox"/>	ဓဇတီ	<input checked="" type="checkbox"/>
အလယ်တန်းအောင်း(ပွဲ)	<input checked="" type="checkbox"/>	ကျန်းမာရေးဌာန	<input type="checkbox"/>	ဘုန်းကြီးကျောင်း	<input checked="" type="checkbox"/>
မူလတန်းအောင်း	<input checked="" type="checkbox"/>	ကျန်းမာရေးဌာနခွဲ	<input type="checkbox"/>	ဟိန္ဒူဘုရားကျောင်း	<input type="checkbox"/>
ပုဂံကျောင်း	<input type="checkbox"/>	ဆေးပေးခန်း	<input type="checkbox"/>	ခရစ်ယာန်ကျောင်း	<input type="checkbox"/>
အခြား (ဂ.က)အမျိုး	<input checked="" type="checkbox"/>	အခြား	<input type="checkbox"/>	ဓလီ	<input type="checkbox"/>
				အခြား	<input type="checkbox"/>
မှတ်ချက်		မှတ်ချက်		မှတ်ချက်	

ကျေးရွာအခြေခံအချက်အလက်များ -  
 ရွာ: - 114  
 ဗ - 113  
 ကျောင်း: ၁၇ - 1  
 အုပ်စု - 12  
 ဂ.က  
 ကျေးရွာအခြေခံအချက်အလက်များ - 69  
 ဗ - 59  
 ဂ.က (၁၇) -  
 က. - 114/51  
 ဗ - 52  
 အ. - ၅



(၈) ကျေးရွာတွင် ဖွဲ့စည်းထားသော အဖွဲ့အစည်းများ

လူထုထုတ်ပြန်စီမံကိန်းမတိုင်မီ ဤကျေးရွာတွင် ကျေးရွာဖွံ့ဖြိုးရေးအတွက် အစိုးရ(သို့)ရွာသားများကိုယ်တိုင်(သို့) စီမံကိန်းတစ်ခုခုမှ ဖွဲ့စည်းထားသည့် အဖွဲ့အစည်းများရှိပါသလား။

-----  
-----  
-----

ကျေးရွာခေါင်းဆောင်

အမည် - ဦးသန်းတင်

လက်မှတ် [Signature] နေ့စွဲ 10.1.2016

လူထုစည်းရုံးရေးမှူး

အမည် - ခင်မြင့်သူ

လက်မှတ် [Signature] နေ့စွဲ 10.1.2016





၆. ဘဏ္ဍာရေးကုန်ကျမှု လျာထားအစီအစဉ် ရေးဆွဲခြင်း	၅၀၃၀၁၆	၅၀၃၀၁၆	၇	၃၅	၅၆	
၆.၄ ဖြင့်/တိန်းအစီအစဉ် ရေးဆွဲခြင်း	၃၀၄၀၁၆	၃၀၄၀၁၆	၈	၈	၁၆	
၇. စီမံကိန်းလုပ်ငန်းခွဲ တိုးတက်မှု စောင့်ကြည့် လေ့လာစာတမ်းအစား	ဟန့်	ဟန့်	ဟန့်	ဟန့်	ဟန့်	ဟန့်
၇.၁။ အစည်းအဝေး ပထမအကြိမ်	၅၀၄၀၁၆	၅၀၄၀၁၆	၁၅	၂၆	၄၅	
၇.၂။ အစည်းအဝေး ဒုတိယအကြိမ်						
၇.၃။ အစည်းအဝေး တတိယအကြိမ်						
၈. စီမံကိန်းလုပ်ငန်းခွဲ အပြီးသတ်စစ်ဆေးခြင်း အစည်းအဝေး						
၉. လူထုစစ်ဆေးမှုအစည်းအဝေး						





၂. မျှော်မှန်းခြင်း- ဤကျေးရွာခွဲခြားတိုးတက်ရေးအတွက်နှောင်လာမည့် ( ၅ ) နှစ်အားရည်ရွယ်၍ဆောင်ရွက်ရန်အတွက် မည်သည့်အရာများသည်အဓိကမျှော်မှန်းမှန်းချက်ဖြစ်သနည်း။

အမျိုးသားအဖွဲ့မှတင်ပြသောမျှော်မှန်းချက်များ	အမျိုးသမီးအဖွဲ့မှတင်ပြသောမျှော်မှန်းချက်များ
<p>၀ ပင်မလမ်းသည်ယခင်ကထက်ယခုပိုမို ကောင်းမွန်လာပါကကျောင်းသား/သူ များနှင့်ကျေးရွာသူများသွားလာ ရေးကဆင်ဖြေနိုင်ပါသည်။</p>	<p>၀ ပင်မလမ်းသည်ယခင်ကထက်ယခုပိုမို ကောင်းမွန်လာပါကကျောင်းသား/ကျောင်း သူများနှင့်ကျေးရွာသူများသွားလာ ရေးကဆင်ဖြေနိုင်ပါသည်။</p>
<p>၂ စိုက်ပျိုးရေးလမ်းသည်ယခင်ကထက် ယခုပိုမိုကောင်းမွန်မည်ဆိုပါက ကျောင်းသား/သူများနှင့်ကျေးရွာသူ များသွားလာရေးကဆင်ဖြေနိုင်ပါသည်။</p>	<p>၂ စိုက်ပျိုးရေးလမ်းသည်ယခင်ကထက် ယခုပိုမိုကောင်းမွန်မည်ဆိုပါက ကျောင်းသား/သူများနှင့်ကျေးရွာသူ များသွားလာရေးကဆင်ဖြေ နိုင်ပါသည်။</p>
<p>၃ ကမဲပိုင်းသွားလမ်းသည်ထောင်ကျိုး၊ ထောင်ဆင်းများပေါ်များသည်ကတွက် ကွန်ကရစ်လမ်းခင်းမည်ဆိုပါက ပိုမို ကျေးရွာသွားလာရေးကဆင်ဖြေမည်။</p>	<p>၃ ကမဲပိုင်းသွားလမ်းသည်ထောင်ကျိုး၊ ထောင်ဆင်းများပေါ်များသည်က တွက်ကွန်ကရစ်လမ်းခင်းမည်ဆိုပါ က ပိုမိုကျေးရွာသွားလာရေးကဆင်ဖြေမည်။</p>
<p>၄ မြားလမ်းသည်လျှင်ကွန်ကရစ်လမ်း ထပ်မံဖြေဖြေနိုင်မည်ဆိုပါက ပိုမို ကောင်းမွန်နိုင်ပါသည်။</p>	<p>၄ မြားလမ်းသည်လျှင်ကွန်ကရစ်လမ်း ထပ်မံဖြေဖြေနိုင်မည်ဆိုပါက ပိုမို ကောင်းမွန်နိုင်ပါသည်။</p>
<p>၅ ကျေးရွာဆေးပေးခန်းမရှိသည်ကတွက် ကျေးရွာဆေးပေးခန်းဆောက်လုပ်မည် ဆိုပါကကျန်းမာရေးစောင့် ကြည့်ပေးနိုင်မည်။</p>	<p>၅ ကျေးရွာဆေးပေးခန်းမရှိသည်ကတွက် ကျေးရွာဆေးပေးခန်းဆောက်လုပ်မည် ဆိုပါကကျန်းမာရေးစောင့် ကြည့်ပေးနိုင်မည်။</p>



၁. ဤကျေးရွာ၏ လာမည့် (၃)နှစ်အတွက် ဦးစားပေး ဖွံ့ဖြိုးတိုးတက်မှု လုပ်ငန်း အစီအစဉ်များအားဖော်ပြပါ။  
 (လူထုဝဟိုပြုပံ့ကိန်း ဝန်ထောက် အဆိုပြုသော အစီအစဉ်များကိုဦးစားပေး အဆင့်အလိုက်ဖော်ပြပြီး ကျန် လူထုဝဟိုပြု ပံ့ကိန်း ဝန်ထောက်အဆိုပြုနိုင်သည့် အစီအစဉ်များလည်းဖော်ပြရန်ဖြစ်သည်။)

ကျေးရွာအတွက်ဦးစားပေးဖွံ့ဖြိုးတိုးတက်မှု	အဆိုပြုသူ (အမျိုးသားများ/ အမျိုးသမီးများ/ အမျိုးသား+အမျိုးသမီး)	လူထုဝဟိုပြုပံ့ကိန်းအတွက်အဆိုပြုသည်(ဦးစားပေးအဆင့်အလိုက်ဖော်ပြပါ)	ခန့်မှန်းစရိတ်	အကျိုးခံစားခွင့်ရှိသူ
မူလအခြေအနေ				
၁ ပင်မလမ်း	၈၈: + ၆	၈၆၂၅၆၆၆	၁၁၀	၃၀၂၇
၂ ဒုတိယလမ်း	၈၇: + ၆	"		
၃ တတိယလမ်း	၈၇: ၄၆	"		
၄ စတုရန်းလမ်း	၈၇: + ၆	"		
၅ စေးလမ်း	၆	"		
၆				

ဥက္ကဋ္ဌ၊ ကျေးရွာပံ့ကိန်းအထောက်အကူပြုကော်မတီမှထုတ်ပြန်သည်။  
 အမည် - ဒေါ်ခင်မာမာ လက်မှတ် (Signature) ရက်စွဲ ၁၀.၇.၂၀၁၆  
 ဒေါ်ခင်မာမာ Alay



ကျေးရွာအုပ်စု စီမံကိန်းလုပ်ငန်းခွဲ ရွေးချယ်ခြင်း (ပုံစံ - ၈ -၄)



ပုံစံ PC-၄ ကျေးရွာအုပ်စု စီမံကိန်းလုပ်ငန်းခွဲ ရွေးချယ်ခြင်းပုံစံ

လမ်းညွှန်ချက်၊ ကျေးရွာအုပ်စုစီမံချက်ရေးဆွဲသည့်အစည်းအဝေးတွင် ဤပုံစံအားလူထုတည်မှီးရေးမျိုး / လက်ထောက်နှုန်းညှိညာမျိုးတို့၏ အကူအညီဖြင့်ပြင်ဆင်သွင်းရမည်။ ဤပုံစံအားပြင်ဆင်ရာတွင် မြို့မကကျေးရွာအုပ်စုဖွဲ့စည်းရေးအဖွဲ့ဝင်များက ဆက်ဆံဆောင်ရွက်ရမည်။ CF ၄ အချက်အလက်များကို MIS ၂၃ တည်ဆွဲရမည်။

ကျေးရွာစုညွှန်ချက်ရေးမှူး/ရန်ထမ်းအမည် ဒေါ်ဖြူ ညွှန်

နေ့စွဲ ၂၀၂၆.၁၀.၂၀

ပြည်နယ်/တိုင်း-တာနသာရိတိုင်း မြို့နယ်-ကျွန်းစု

စက်ဝန်းအားအမှတ်ဖြစ်ပေးပါ (✓) စက်ဝန်း(၀) စက်ဝန်း(၁) စက်ဝန်း(၂) စက်ဝန်း(၃) စက်ဝန်း(၄) စက်ဝန်း(၅)

ကျေးရွာအုပ်စု ကမ်းဖြူ

ကျေးရွာအမည်	ဆောင်ရွက်မည့် လုပ်ငန်းများ	အစိုင်းအတာ	ခန့်မှန်း တိုက်ရိုက်အကျိုး ဝိစားခွင့်ရှိသူများ	အဆိုပြုစာပြသရာ	စီမံကိန်းမှ ထည့်ဝင်မှု	ခန့်မှန်းကျန်ကျစရိတ်	
						ကျေးရွာမှ ထည့်ဝင်မှု	အခြားထည့်ဝင်မှု (ခေါ်ပြုပါ)
တိပျ	ကျွန်းကန် လမ်း	ကျယ်: - ၂၇၀ ကျယ်: - ၆ အ: - ၆	၄၆၇	<input type="checkbox"/> အမျိုးသား <input type="checkbox"/> အမျိုးသမီး <input type="checkbox"/> အမျိုးသားနှင့် အမျိုးသမီး	၂၄၇၅၀၀၀	၃၆၆၁၂၅	၂၅၃၁၆၂၅
ကောင် သုံး လုံး	ကျွန်းကန် လမ်း	ကျယ်: - ၂၅၀ ကျယ်: - ၆ အ: - ၆	၂၂၅၄	<input type="checkbox"/> အမျိုးသား <input type="checkbox"/> အမျိုးသမီး <input type="checkbox"/> အမျိုးသားနှင့် အမျိုးသမီး	၂၅၀၀၀၀၀		၂၅၀၀၀၀၀
ဖြူဆင်ရေး	ကျွန်းကန် လမ်း	ကျယ်: - ၂၅၀ ကျယ်: - ၆ အ: - ၆	၆၄၇	<input type="checkbox"/> အမျိုးသား <input type="checkbox"/> အမျိုးသမီး <input type="checkbox"/> အမျိုးသားနှင့် အမျိုးသမီး	၂၅၀၀၀၀၀		၂၅၀၀၀၀၀
စင်စို	ကျွန်းကန် လမ်း	ကျယ်: - ၂၅၀ ကျယ်: - ၆ အ: - ၆	၂၀၄၇	<input type="checkbox"/> အမျိုးသား <input type="checkbox"/> အမျိုးသမီး <input type="checkbox"/> အမျိုးသားနှင့် အမျိုးသမီး	၂၅၀၀၀၀၀		၂၅၀၀၀၀၀



ပုံစံ PC-၄ တရားရုံးချုပ်မှတ်တမ်းလုပ်ငန်းခွဲစာရင်းအကျဉ်းချုပ်

လက်ထောက်ချုပ်	တရားရုံးချုပ်မှတ်တမ်းလုပ်ငန်းခွဲစာရင်းအကျဉ်းချုပ်	တရားရုံးချုပ်မှတ်တမ်းလုပ်ငန်းခွဲစာရင်းအကျဉ်းချုပ်	လက်ထောက်ချုပ်မှတ်တမ်းလုပ်ငန်းခွဲစာရင်းအကျဉ်းချုပ်
အမှု	၂၀၁၆ ခုနှစ်၊ ဇူလိုင်လ ၁၆ ရက်နေ့	၂၀၁၆ ခုနှစ်၊ ဇူလိုင်လ ၁၆ ရက်နေ့	၂၀၁၆ ခုနှစ်၊ ဇူလိုင်လ ၁၆ ရက်နေ့
ပြင်ဆင်သူ	ဦးစိုးကျော်	ဦးစိုးကျော်	ဦးစိုးကျော်

အမျိုးအမည်	အမျိုးအမည်	အမျိုးအမည်	အမျိုးအမည်	အမျိုးအမည်		စုစုပေါင်း
				အမျိုးအမည်	အမျိုးအမည်	
၂၀၁၆ ခုနှစ်	၂၀၁၆ ခုနှစ်	၂၀၁၆ ခုနှစ်	၂၀၁၆ ခုနှစ်	၂၀၁၆ ခုနှစ်	၂၀၁၆ ခုနှစ်	၂၀၁၆ ခုနှစ်
၂၀၁၆ ခုနှစ်	၂၀၁၆ ခုနှစ်	၂၀၁၆ ခုနှစ်	၂၀၁၆ ခုနှစ်	၂၀၁၆ ခုနှစ်	၂၀၁၆ ခုနှစ်	၂၀၁၆ ခုနှစ်
၂၀၁၆ ခုနှစ်	၂၀၁၆ ခုနှစ်	၂၀၁၆ ခုနှစ်	၂၀၁၆ ခုနှစ်	၂၀၁၆ ခုနှစ်	၂၀၁၆ ခုနှစ်	၂၀၁၆ ခုနှစ်
၂၀၁၆ ခုနှစ်	၂၀၁၆ ခုနှစ်	၂၀၁၆ ခုနှစ်	၂၀၁၆ ခုနှစ်	၂၀၁၆ ခုနှစ်	၂၀၁၆ ခုနှစ်	၂၀၁၆ ခုနှစ်



အစည်းအဝေးမှတ်တမ်း (ပထမ နှင့် ဒုတိယ အကြိမ်)

၆) ကစဉ်: ကဝေ: မှတ်တမ်း: (၁- ကြိမ် )  
 ရက်စွဲ - ၁၀.၁.၂၀၁၆

တရားစီရင်စဉ်: ဒွေးကြီး၊ ကျွန်း၊ ချွေးချွန်း၊ ကမ်း-ကြီး၊ ကျေးရွာ  
 ချပ်ခါး၊ မေတ္တုကြီး၊ ကျေးရွာ၊ ကျွန်း-ကော်ကြီး၊ ကျေးရွာ  
 တွင် ရှိနေသည် (၂၀၀၀) နားထောင်၊ ကျွမ်းကျင် စီမံကိန်း  
 ဖိတ်ခေါ် ဖြစ်၊ ကစဉ်: ကဝေ: ကို ပြင်လျှင် ပါသည်။ ကစဉ်:  
 ကဝေ: ကစီကစဉ်ကပင် ပထမဦးစွာ ကျေးရွာအုပ်ချုပ်ရေး များ  
 ဦးစွာ၊ ကော်ကြီး မှ ကျွမ်းကျင်စွာ၊ ကျေးရွာ: ကမ်း-ကျား  
 ကို စတင် ဖွဲ့စည်း ပါသည်။ ထို့နောက် စီမံကိန်း: ဝန်ထမ်း: များ  
 ဖြစ်ကြသော လူထုစည်း: ဝန်ထမ်း: ဦးစွာ: ကို  
 လူထုစည်း: ဝန်ထမ်း: ကိုဖြင့် ယူ၍ တို့ မှ ကျေးရွာ အုပ်ချုပ်  
 များ: က: ဖိတ်ခေါ် ပြီး ကဝေ: ကမ်း: ကျေးရွာ: ပါသည်။  
 ထို့နောက် စည်း: ဝန်ထမ်း: ကိုဖြင့် ယူ၍ စီမံကိန်း: ဝန်ထမ်း  
 ချုပ်စွဲ လုပ်ကိုင်မှု စတင်စဉ်: ကစဉ်: ကို ဝန်ထမ်း: ကျေး  
 ကျေး: ပါသည်။ တက်ရောက်လာသော ကျေးရွာလူထု: များ ကို  
 ကော်မတီ ဝင် ရွေးချယ်ပုံ နှင့် တာဝန်ယူမှု ကစဉ်: ကို ဝန်ထမ်း  
 ပါသည်။ ကျွမ်းကျင် များ နှင့် ကော်မတီ ဝင် ယူ၍ အပိုင်  
 ပါသည်။ ဖြစ်၊ ကျေးရွာအုပ်ချုပ်: အစောဆုံးစတင်: ကျေးရွာ  
 အရပ်: ကို (မကြုံမီ) တိုင်ကြားပြောကြား: ကျေး: ကစဉ်: ကို  
 ကို ပြု စေခဲ့ ဖြစ်၊ ကျေးရွာ ကစဉ် ဖြစ်ပြီး ကော်မတီ  
 ဝင်များ ကျေးရွာအုပ်ချုပ် လျှင် ဝန်ထမ်း: မှ စေခဲ့ ဖြစ်၊  
 ကျေး: ကို ကျွမ်းကျင် များ: ကျေး: မှ ကစဉ် လိုက်အရပ်: ကို  
 ယူပြီး ကျေးရွာ: မည် ဖြစ်ကြောင်း: ကော်မတီ ဝင် များ

ထက် လျှင် စောင့်ရှောက်ပေးရန် လုပ်ငန်း: တာဝန်ခံရသူများ များစွာကို ယခု  
 စစ်ကိုင်းတိုင်းဒေသကြီး၊ ဦးစွာဖြင့် ကိုယ်တိုင် ဌာနခွဲများဖြင့် စောင့်ရှောက်ပေးပါသည်။  
 ကျေးဇူးတင်စွာ ယခု မြို့နယ် အစိုးရအဖွဲ့များကို ကန့်သတ်စောင့်ရှောက်ပေး  
 ပြီး လျှင် ဌာန အဖွဲ့အစည်း စနစ်ဖြင့် ကျေးဇူးပြုပါသည်။ ယခု ဌာန  
 အဖွဲ့အစည်းများကို ကျေးဇူးတင်စွာ စောင့်ရှောက်ပေးပါ။  
 ကန့်သတ်စောင့်ရှောက်ပေးပါ။ စောင့်ရှောက်ပေးရန်: ပြန်လည်ပြန်လှည့်ပါသည်။  
 ပြီးနောက်တွင် ကလေးကို ခွဲခြား (၄၅၀၀) နှုတ်ခွင့် ယူပြီး  
 ကလေး - ၁၅၆ ၁၀ - ၁၆၅ ဦး ရေလုံး: ၂၀၁ ဦး  
 တက်ရောက် ပေးပါသည်။

(၆) ကလေး: ကလေး: မွေးကင်း: (၃- ဖြစ် )

၁၅.၅ - ၁၅.၅ - ၂၀၁၆.

ကလေးကို ကျွမ်းကျင်စွာ စောင့်ရှောက်ပေးရန် လုပ်ငန်း: တာဝန်ခံရသူများ များစွာကို ယခု  
 စစ်ကိုင်းတိုင်းဒေသကြီး၊ ဦးစွာဖြင့် ကိုယ်တိုင် ဌာနခွဲများဖြင့် စောင့်ရှောက်ပေးပါသည်။  
 ကျေးဇူးတင်စွာ ယခု မြို့နယ် အစိုးရအဖွဲ့များကို ကန့်သတ်စောင့်ရှောက်ပေး  
 ပြီး လျှင် ဌာန အဖွဲ့အစည်း စနစ်ဖြင့် ကျေးဇူးပြုပါသည်။ ယခု ဌာန  
 အဖွဲ့အစည်းများကို ကျေးဇူးတင်စွာ စောင့်ရှောက်ပေးပါ။  
 ကန့်သတ်စောင့်ရှောက်ပေးပါ။ စောင့်ရှောက်ပေးရန်: ပြန်လည်ပြန်လှည့်ပါသည်။  
 ပြီးနောက်တွင် ကလေးကို ခွဲခြား (၄၅၀၀) နှုတ်ခွင့် ယူပြီး  
 ကလေး - ၁၅၆ ၁၀ - ၁၆၅ ဦး ရေလုံး: ၂၀၁ ဦး  
 တက်ရောက် ပေးပါသည်။





ကဏ္ဍအလိုက် ဖွံ့ဖြိုးရေး ဦးစားပေး လုပ်ငန်းစဉ်များ

ကျေးရွာ-မရွှေဦး				
နောက်ဆက်တွဲ(၄)ခြားနားသောအပိုင်းများအတွက် ဦးစားပေး ဖွံ့ဖြိုးရေး လုပ်ငန်းစဉ်အနှစ်ချုပ်				
ဦးစားပေးအဆင့်	လုပ်ငန်း	မည်သူဦးစားပေးလိ	ကျေးရွာမှတာဝန်ခံသူ	ပြင်ပမှမည်သူထောက်ပံ့မလိ
အခြေခံအဆောက်အအုံ				
၁	ရေဆိပ်ခံတံတားပြုပြင်	ကျား+မ		
၂	ရေဆိပ်ခံတံတားတိုးချဲ့	ကျား+မ		
၃	ရေဆိပ်ခံတံတား(ကဖွား)	ကျား+မ		
၄	အဝီစိရေတွင်းနှင့်ရေကန်	ကျား+မ		
၅	လမ်းပြုပြင်ခြင်း	ကျား		
၆	မီးရရှိရေး	မ		
၇	ရွာတွင်းကွန်ကရစ်လမ်း(အထက်ပကြပ်)	ကျား+မ		
၈	အောက်ပကြပ်ရွာတွင်းကွန်ကရစ်လမ်း	ကျား+မ		
အသက်မွေးဝမ်းကြောင်းစိုက်ပျိုးရေး				
၁	ချေးငွေ	ကျား+မ		
၂	အသက်မွေးဝမ်းကြောင်း	ကျား+မ		
ကျန်းမာရေးနှင့်အဟာရ				
၁	ကျန်းမာရေးဆေးခန်း	ကျား+မ		

	၂ ကျန်းမာရေးဆရာမ	ကျား+မ			
ပညာရေး					
	၁ ဆရာ၊ဘော်ဒါဆောင်	ကျား			
	၂ ပညာရေးအဆင့်မြှင့်တင်ခြင်း	ကျား			
အခြား	ဘာသာရေးအဆောက်အဦး				
ရေလုပ်ငန်း					
ခရီးသွားလုပ်ငန်း					
ကန်သွယ်မှုလုပ်ငန်း					
ဆက်သွယ်ရေးလုပ်ငန်း					