

ပြည်ထောင်စုသမ္မတမြန်မာနိုင်ငံတော်အစိုးရ
စိုက်ပျိုးရေး၊ မွေးမြူရေးနှင့် ဆည်မြောင်းဝန်ကြီးဌာန
ကျေးလက်ဒေသဖွံ့ဖြိုးတိုးတက်ရေးဦးစီးဌာန

ကျွန်းစုမြို့နယ်



လူထုပဟိုပြုစီမံကိန်း
National Community Driven Development Project
(NCDDP)



ကျေးရွာဖွံ့ဖြိုးရေး အစီအစဉ်
Village Development Plan (VDP)

ကမ်းကြီးကျေးရွာ၊ ကမ်းကြီးကျေးရွာအုပ်စု

မာတိကာ

စဉ်	အကြောင်းအရာ	စာမျက်နှာ
၁	ကျွန်းစုမြို့နယ်မြေပုံ	၁
၂	ကျေးရွာအုပ်စုမြေပုံ	၂
၃	ကျေးရွာအုပ်စုတွင် ပါဝင်သောကျေးရွာများစာရင်း	၃
၄	လူထုပူးပေါင်းပါဝင်သော ဆန်းစစ်ခြင်းနှင့် အကဲဖြတ်ခြင်း လုပ်ငန်းစဉ်	၃
၅	ကျေးရွာသမိုင်းကြောင်း	၄
၆	ကျေးရွာသမိုင်းကြောင်းအပေါ် သုံးသပ်ချက်	၅
၇	လူမှုနှင့် အရင်းအမြစ်ပြုမြေပုံ	၆
၈	လူမှုနှင့် အရင်းအမြစ်ပြုမြေပုံအပေါ် သုံးသပ်ချက်	၆
၉	ရာသီခွင်ပြုပြင်ကွဲဒီဇိုင်း	၇
၁၀	ရာသီခွင်ပြုပြင်ကွဲဒီဇိုင်းအပေါ် သုံးသပ်ချက်	၈
၁၁	အဖွဲ့အစည်းချိတ်ဆက်ပြုမြေပုံ	၉
၁၂	အဖွဲ့အစည်းချိတ်ဆက်ပြုမြေပုံအပေါ် သုံးသပ်ချက်	၁၀
၁၃	ပြဿနာသစ်ပင်များ	၁၀
၁၄	ပြဿနာသစ်ပင်များအပေါ် သုံးသပ်ချက်	၁၁
၁၅	ပင့်ကူအိမ်မြေပုံ	၁၂
၁၆	ပင့်ကူအိမ်မြေပုံအပေါ် သုံးသပ်ချက်	၁၃
၁၇	ထိခိုက်လွယ်အုပ်စုကိုသုံးသပ်ခြင်းဇယား	၁၄
၁၈	ထိခိုက်လွယ်အုပ်စုကိုသုံးသပ်ခြင်းဇယား အပေါ် သုံးသပ်ချက်	၁၄
၁၉	အသက်မွေးဝမ်းကြောင်းပြဇယား	၁၅
၂၀	ရွှေ့ပြောင်းသွားလာမှုပြုမြေပုံ	၁၆
၂၁	မှတ်တမ်းဓါတ်ပုံများ	၁၇
၂၂	ကော်မတီဝင်များစာရင်း	၁၉
၂၃	ကျေးရွာအခြေခံအချက်အလက်များ (ပုံစံ - ၈ - ၁)	၂၀
၂၄	စီမံကိန်းစက်ဝန်းအချိန်ဇယား (ပုံစံ ၈-၂)	၂၃
၂၅	ကျေးရွာဖွံ့ဖြိုးရေး ဦးစားပေး အစီအစဉ် (ပုံစံ ၈-၃)	၂၅
၂၆	ကျေးရွာအုပ်စုစီမံကိန်းလုပ်ငန်းခွဲရွေးချယ်ခြင်း (ပုံစံ ၈-၄)	၂၈
၂၇	အစည်းအဝေးမှတ်တမ်းများ	၃၁
၂၈	ကဏ္ဍအလိုက် ဖွံ့ဖြိုးရေး ဦးစားပေးလုပ်ငန်းများ	၃၄

ကျွန်းစုမြို့နယ်အခြေပြမြေပုံ

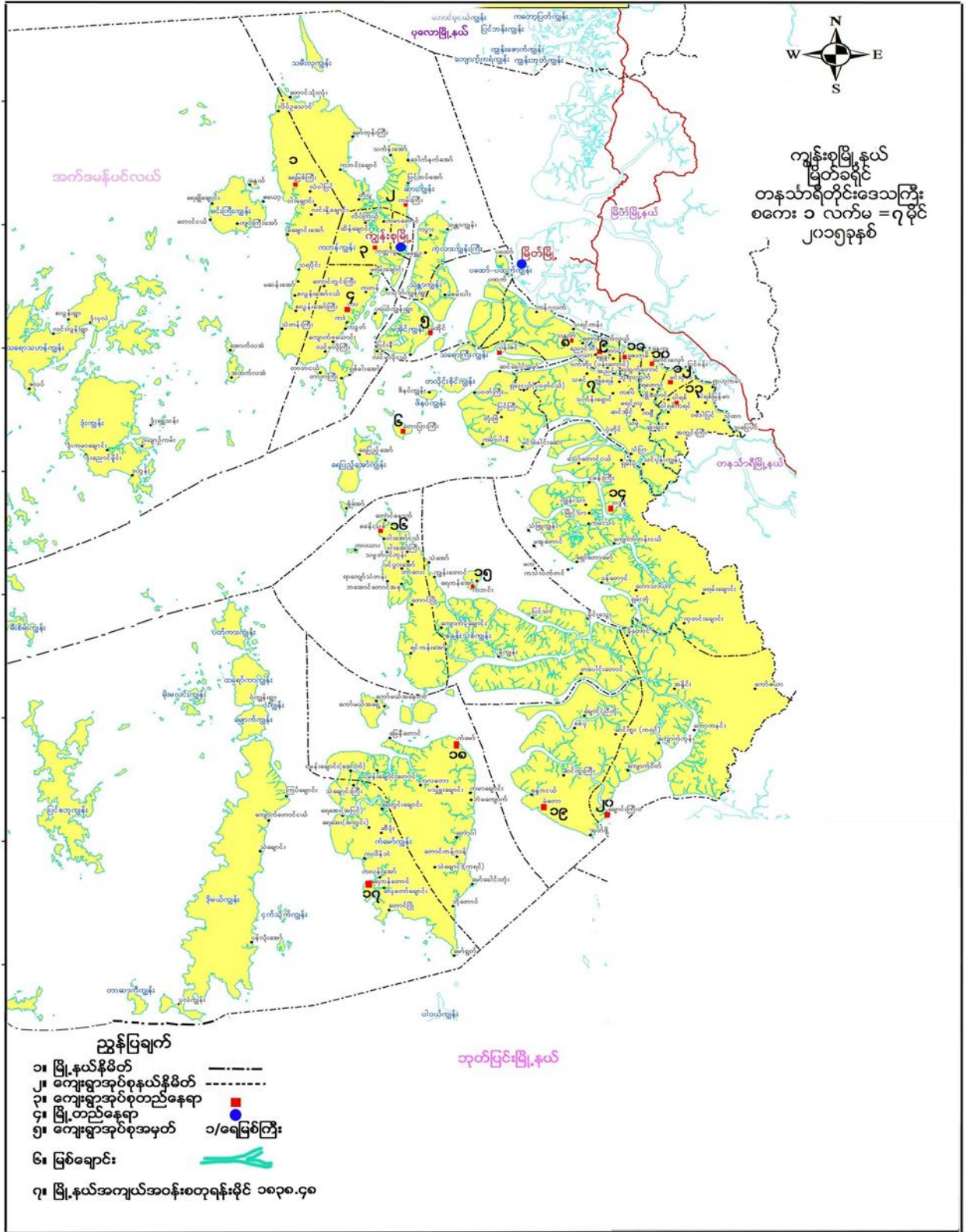

ကျေးရွာအုပ်စုမြေပုံ

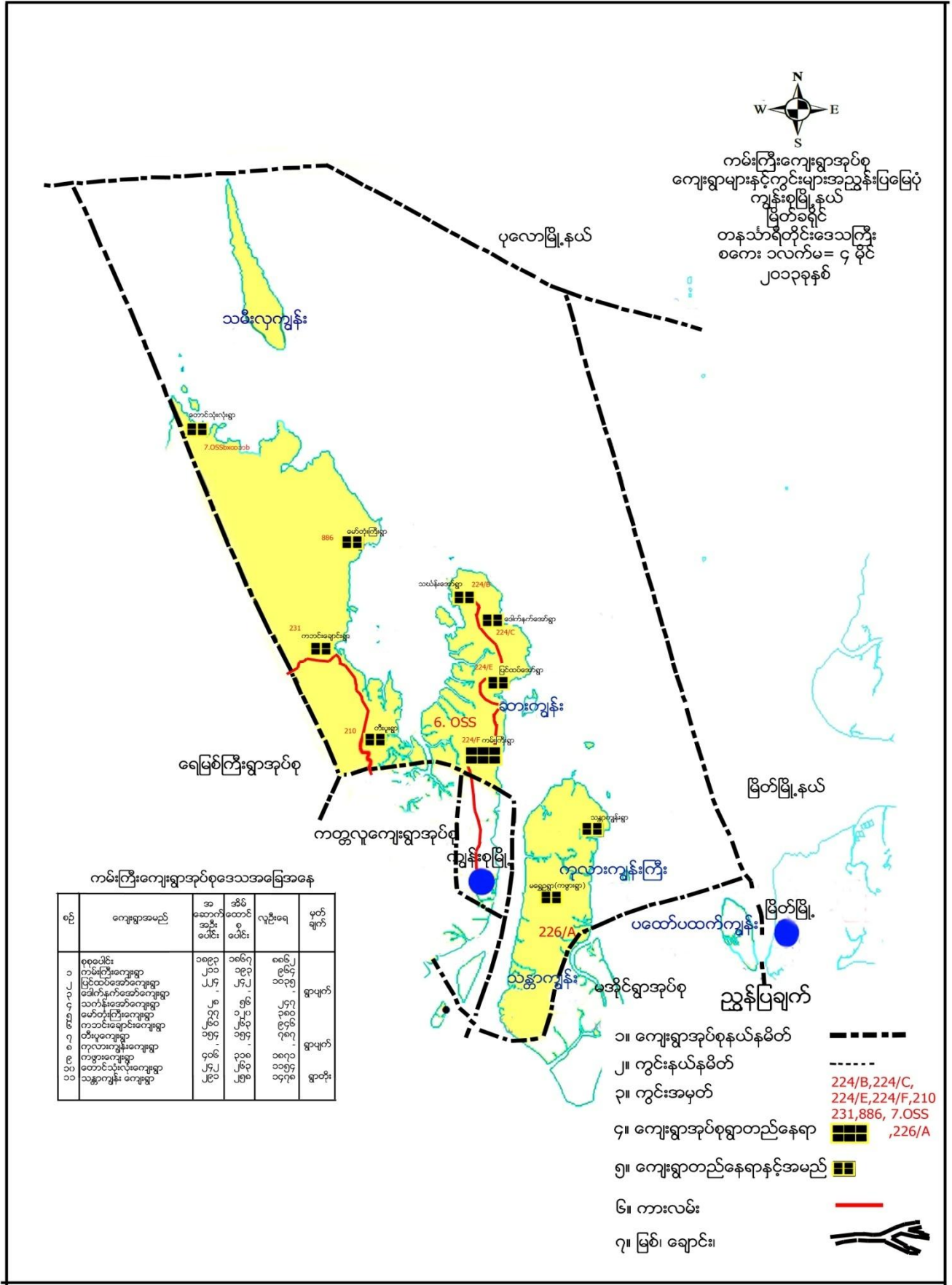

ကမ်းကြီးကျေးရွာအုပ်စုဒေသအခြေအနေ

စဉ်	ကျေးရွာအမည်	အဆောက်အအုံအမျိုးအမည်	အိမ်ထောင်စုအရေ	လူဦးရေ	မှတ်ချက်
၁	စုစုပေါင်း	၁၈၉၃	၁၈၆၇	၈၆၆၂	ရွာများ
၂	ကမ်းကြီးကျေးရွာ	၂၁၁	၁၉၄	၉၆၄	
၃	မြိုင်သစ်အော်ကျေးရွာ	၂၂၇	၂၄၂	၁၀၃၅	ရွာများ
၄	ခက်နွယ်အော်ကျေးရွာ	၂၈	၅၆	၂၄၇	
၅	မော်တော်ကြီးကျေးရွာ	၇၇	၉၆	၃၈၀	ရွာများ
၆	ကောင်းချောင်းကျေးရွာ	၂၆၀	၂၆၁	၉၄၆	
၇	စီးပူကျေးရွာ	၁၅၄	၁၅၄	၇၈၇	ရွာများ
၈	တူလားကျွန်းကျေးရွာ	၄၀၆	၃၁၈	၁၈၇၁	
၉	တောရွာကျေးရွာ	၂၄၂	၂၆၁	၁၁၅၄	ရွာတုံး
၁၀	တောင်သုံးလုံးကျေးရွာ	၂၅၂	၂၅၈	၁၄၇၈	
၁၁	သန္တာကျွန်းကျေးရွာ	၂၉၁	၂၉၁	၁၁၅၄	

- ၁။ ကျေးရွာအုပ်စုနယ်နိမိတ်
 - ၂။ ကွင်းနယ်နိမိတ်
 - ၃။ ကွင်းအမှတ်
 - ၄။ ကျေးရွာအုပ်စုရွာတည်နေရာ
 - ၅။ ကျေးရွာတည်နေရာနှင့်အမည်
 - ၆။ ကားလမ်း
 - ၇။ မြစ်၊ ချောင်း
- ၂၂၄/B, ၂၂၄/C,
၂၂၄/E, ၂၂၄/F, ၂၁၀
၂၃၁, ၂၈၆, ၇.OSS
, ၂၂၄/A

ကျေးရွာအုပ်စုအတွင်းပါဝင်သော ကျေးရွာများ

- ၁ - ကမ်းကြီးကျေးရွာ
- ၂ - ပြင်ထပ်အော်ကျေးရွာ
- ၃ - သင်္ကန်းအော်ကျေးရွာ
- ၄ - မရွှေဦးကျေးရွာ
- ၅ - မော်တုံးကြီးကျေးရွာ
- ၆ - တောင်သုံးလုံးကျေးရွာ
- ၇ - သန္တာကျွန်းကျေးရွာ
- ၈ - တီးပူကျေးရွာ
- ၉ - ကဘင်းချောင်းကျေးရွာ

လူထုပူးပေါင်းပါဝင်သော လူမှုဆန်းစစ်ခြင်းနှင့် အကဲဖြတ်ခြင်း လုပ်ငန်းစဉ် (PSA/PRA) အကျဉ်းချုပ်

စဉ်	အသုံးပြုခဲ့သော PRA Tool များ
၁	ကျေးရွာသမိုင်းကြောင်း
၂	လူမှုနှင့်အရင်းအမြစ်ပြုမြေပုံ
၃	ရာသီခွင်ပြ ပြက္ခဒိန်
၄	အဖွဲ့အစည်းချိတ်ဆက်မှုပြုမြေပုံ
၅	ပြဿနာသစ်ပင် (၁)
၆	ပြဿနာသစ်ပင် (၂)
၇	ပြဿနာသစ်ပင် (၃)
၈	ပင့်ကူအိမ်မြေပုံ
၉	ထိခိုက်လွယ်အုပ်စုကိုသုံးသပ်ခြင်းဇယား

ကျေးရွာသမိုင်းကြောင်း

နေ့စွဲ - 12.1.2016

အုပ်စု - ကမ်းကြီး

ကျေးရွာ - ကမ်းကြီး ကျေးရွာသမိုင်းကြောင်း

ဒို့.စောင်စွေးသူ -
ဒို့.စောင်လွန်း

ပါဝင်စွေးစွေးသူ - ၂၉

စဉ်	ခုနှစ်	အကြောင်းအရာ	ဆို.ကျိး ကောင်းကျိး	ဒို့.စောင် သူ
1.	ပွန်ပဲသောဒွန် ပေါင်း (၁၅၀)ခန့်	ရွာကိုထားဝယ်ဘေးများ လာပြီး စောင့် ယူနေကြပြီး ၂၃ယောက်ဖြင့် ခြေစိုက်ပျိုးရာ မှ နိမ့် (၅) နိမ့်ဖြင့် စတင်။		ကျေးရွာပျဉ်
2.	-	ရွာသည်ကမ်းကြီးရွာနှင့် လျားသည်အထက် ကမ်းကြီးကို နေထိုင်ကြပြီး ယခုအခါအထိ		ကျေးရွာပျဉ်
3.	-	ပိုးသားဇွန်းရွာ သူကြီး လက်ထက်တွင် နိမ့်ဖြင့် ဆို.လား။		
4.	1943	စာသင်ကျောင်းကို စတင်တင်ဆက် လှူဒါန်း		အဆို.လ
5.	1954	ကမ်းကြီးကျေးရွာမှ ကျွန်းစုဖြို. သို့ ပျားလမ်းဖြင့် ကိုစောကလျော်။		ကျေးရွာပျဉ်
6.	1958	ကျောင်းတံတား သစ်ဖြင့် အပူ (၅၀) ကျွန်ကလျော်ဖြင့် (၅၀)		ဒို့. နှင့် ဖြစ်စေ အဆို.လ
7.	1989	ကမ်းကြီး မှ ကျွန်းစု သို့ ပျားလမ်းကို ဖြောင့်လမ်း မကြီး စောကလျော်။		(အဆို. ဖြစ်စေ) ဒို့. အဆို.လ
8.	1993	ဖြို. ရွာစီမံကိန်း။		ဒို့. အဆို.လ
9.	2000	ဖြောင့်လမ်း မကြီးကို ကန့်. တ. ရွာ. လမ်း ဖြင့် စောကလျော်။		ဒို့. အဆို.လ
10.	2007	စစ်တပ်ဖြောင့်လမ်း ယူလျက်ဖြင့် ဖြောင့်လမ်း ဆို.လ		
11.	2011	စာသင်ကျောင်းကြည့်စိုက်ကဏ္ဍတော် နိုင်ငံ။		ကျေးရွာပျဉ်
12.	2012	စော.ပေး.နန်းတည်စောကလျော် နိုင်ငံ။		ကျေးရွာပျဉ်
13.	2013	စာသင်ကျောင်း (၂) ခန်း ဆွဲဆို.လ		ပညာရေး
14.	2014	ကျွန်း. စော. ကြီး ကျောင်းကို ဖြစ်ပေါ်စေခြင်း		ကျေးရွာပျဉ်
15.	2014	စာသင်ကျောင်းကောင်းကို အကူအညီပေးခြင်း စောကလျော်။		ပျဉ်ပေးခြင်း
16.	2015	စာသင်ကျောင်းကောင်းကို အကူအညီပေးခြင်း ကျွန်း ပျားလမ်းဖြင့် စောကလျော် နိုင်ငံ။		ပျဉ်ပေးခြင်း



ကျေးရွာသမိုင်းကြောင်းအပေါ် သုံးသပ်ချက်

- နေ့စွဲ - ၁၂.၁.၂၀၁၆
- စတင်ချိန် - နံနက် (၈:၀၀) နာရီ
- ပြီးဆုံးချိန် - နံနက် (၁၁:၃၀) နာရီ
- နေရာ - ကမ်းကြီးကျေးရွာ၊ လက်ဖက်ရည်ဆိုင်။

တနင်္သာရီတိုင်းဒေသကြီး၊ ကျွန်းစုမြို့နယ်၊ ကမ်းကြီးကျေးရွာအုပ်စု၊ ကမ်းကြီးကျေးရွာ ကျေးရွာသမိုင်းကြောင်းသုံးသပ်ချက်များကို အော်ထံပိုင်းလက်ဖက်ရည်ဆိုင် တွင်ဆွေးနွေးခဲ့ပါသည်။ ကမ်းကြီးကျေးရွာသည် ကတန်ကျွန်းပေါ်တွင် တည်ရှိပါသည်။ ကျေးရွာ၏ မြေဧရိယာအနေအထားမှာလည်း ကျယ်ပြန့်မှုရှိပါသည်။ ကမ်းကြီးကျေးရွာသည် လွန်ခဲ့သောနှစ်ပေါင်း (၁၅၀)ခန့်က ရွာကိုထားဝယ်သားများလာရောက်ပြီး ဥယျာဉ်ခြံမြေများကို စတင်စိုက်ပျိုးရာမှ အိမ်ခြေ(၅) အိမ်ဖြင့် စတင်ခဲ့ပါသည်။ ရွာ၏ကမ်းခြေ ကမ်းရိုးတန်းမှာ ရှည်လျားသည့်အတွက် ကမ်းကိုအမှီပြု၍ ကမ်းကြီးဟုအမည်တွင်ခဲ့ပါသည်။ လွန်ခဲ့သော နှစ်ပေါင်း (၁၅၀)ခန့်က ဘုန်းကြီးကျောင်းကို ကျေးရွာလူထု၏ ကိုယ်တူကိုယ်ထစနစ်ဖြင့် သစ်ဖြင့်တည်ဆောက်နိုင်ခဲ့ပါသည်။ စာသင်ကျောင်း (မူလတန်း) အဆင့်ကို သစ်ဖြင့်ဆောက်လုပ်နိုင်ခဲ့ပါသည်။ ဖိုးသာထူးရွာသူကြီး လက်ထက်တွင် အိမ်ခြေများတိုးပွားလာခဲ့ပါသည်။ ၁၉၄၃ ခုနှစ်တွင် ရေဆင်းတံတားကို ဦးနုလက်ထက်၌ ပြည် တော်သာစီမံချက်ဖြင့် ဆောက်လုပ်နိုင်ခဲ့ပါသည်။ ၁၉၅၄ ခုနှစ်တွင် ကမ်းကြီးကျေးရွာမှ ကျွန်းစုမြို့သို့ဆက်သွယ် ထားသောလမ်းမှာ လူသွားလမ်းကြောင်းအဖြင့်သာ ကျေးရွာလူထုမှ ဖောက်လုပ်နိုင်ခဲ့ပါသည်။ ၁၉၈၆ ခုနှစ်တွင် စာသင်ကျောင်းဆောင် ကျောင်းညီနောင်(၃)ဆောင်တွဲကို ကောင်စီလက်ထက်တွင် ဆောက်လုပ်နိုင်ခဲ့ပါသည်။ ၁၉၈၈ ခုနှစ်တွင် မူလတန်းကျောင်းမှအလယ်တန်းအဆင့်သို့ တိုးမြှင့်လာခဲ့ပါသည်။ ကတ္တရာလမ်းဖြစ်လာပြီး အထက်တန်းကျောင်းတွဲအဖြစ်လည်း တိုးမြှင့်လာခဲ့ပါသည်။ ၁၉၈၉ခုနှစ်တွင် ကမ်းကြီးမှကျွန်းစုမြို့မြေသားလမ်းမကြီးကိုဖောက်လုပ်နိုင်ခဲ့ပါသည်။ ၂၀၀၀ခုနှစ်တွင် မြေသားလမ်းကို ကတ္တရာလမ်းအဖြစ်ဖောက်လုပ်နိုင်ခဲ့ပါသည်။ ၂၀၀၁ခုနှစ်တွင် ကျေးရွာလူထုအချို့မှ စက်တပ်မှ မြေသိမ်းယူသောကြောင့် အခြားနေရာများသို့ ပြောင်းရွှေ့လုပ်ကိုင်ကြရပါသည်။ ၂၀၁၁ခုနှစ်တွင် ကျေးရွာလူထု အနေဖြင့် စာကြည့်တိုက်ကို ဆောက်လုပ်နိုင်ခဲ့ပါသည်။ ၂၀၁၂ခုနှစ်တွင်လည်းကျေးလက် ကျန်းမာရေး ဆေးပေးခန်းကို ကျေးရွာကိုယ်တူကိုယ်ထစနစ်ဖြင့် တည်ဆောက်နိုင်ခဲ့ပါသည်။ ၂၀၁၃ခုနှစ်တွင် စာသင်ကျောင်း၌ နှစ်ခန်းတွဲအိမ်သာကို ပညာရေးဌာနမှ ဆောက်လုပ်ပေးခဲ့ပါသည်။ ၂၀၁၄ခုနှစ်တွင် စာသင်ကျောင်းဟောင်းကို အကာအခင်းအနည်းငယ်အဖြင့် လူထုဗဟိုပြု စီမံကိန်းရန်ပုံငွေဖြင့် ဆောက်လုပ်နိုင်ခဲ့ပါသည်။ ၂၀၁၄ခုနှစ်တွင် ဘုန်းကြီးကျောင်းကို အုတ်ဖြင့် ပြန်လည်ပြုပြင်နိုင်ခဲ့ပါသည်။ ၂၀၁၄ ခုနှစ်တွင် လေးခန်းတွဲအိမ်သာကို ကျေးလက်ဌာနမှ ပေးခဲ့ပါသည်။ ၂၀၁၅ခုနှစ်တွင် ရေကန်နှင့်ရေသွယ်ယူခြင်းကို ကျေးလက်ဌာနမှရရှိခဲ့ပါသည်။ ၂၀၁၅ခုနှစ်တွင် စာသင်ကျောင်းအခင်း အကာမျက်နှာကျက်ကို လူထုဗဟိုပြုစီမံကိန်းရန်ပုံငွေဖြင့် ပြီးစီးအောင်ဆောင်ရွက်နိုင်ခဲ့ပါသည်။

- ဦးဆောင်ဆွေးနွေးသူ - ဦးမောင်လွန်း
- ပါဝင်ဆွေးနွေးသူ - ကျေးရွာသူ/သား (၂၉)ဦး

လူမှုနှင့် အရင်းအမြစ်ပြုပြင်မှု



လူမှုနှင့်အရင်းအမြစ်ပြုပြင်မှုအပေါ် သုံးသပ်ချက်

နေ့စွဲ - ၁၃.၁၂.၁၆

နေရာ - ကမ်းကြီးကျေးရွာ၊ ဘုန်းတော်ကြီးကျောင်း။

တနင်္သာရီတိုင်းဒေသကြီး၊ ကျွန်းစုမြို့နယ် ၊ ကမ်းကြီးကျေးရွာအုပ်စု ၊ ကမ်းကြီးကျေးရွာတွင် ဆွေ နွေးခွဲပါသည်။ ကမ်းကြီးကျေးရွာသည် ကတန်ကျွန်းပေါ်တွင် တည်ရှိပါသည်။ ကမ်းကြီးကျေးရွာရှိ ကျေးရွာ သူ/သားများသည် ဥယျာဉ်ခြံမြေ စိုက်ပျိုးခြင်း နှင့် ပင်လယ်ငါးဖမ်းလုပ်ငန်းကို အဓိကလုပ်ကိုင်ကြပါသည်။ ကမ်းကြီးကျေးရွာသည် အိမ်ခြေ (၂၀၆)၊ အိမ်ထောင်စု (၂၂၀) အိမ်ရှိပြီး၊ လူဦးရေမှာ အမျိုးသား (၅၇၃)ဦး၊ အ မျိုးသမီး (၅၆၂) ဦး၊ စုစုပေါင်း ဦးရေမှာ (၁၁၃၅) ဦး နေထိုင်ကြပါသည်။ ကမ်းကြီးကျေးရွာသည် မြေဧရိယာ အနေအထားကျယ်ပြန့်ပြီး ဘုန်းကြီးကျောင်း တစ်ကျောင်းကိုသာ ကိုးကွယ်ကြပါသည်။ ကျေးရွာသူ/ သားများအားလုံးမှာ ဗုဒ္ဓဘာသာဝင်များ ဖြစ်ကြပါသည်။ ကမ်းကြီးကျေးရွာတွင် ဆက်သွယ်ထားသောလမ်းမှာ လူသွားလမ်းကကျဉ်းပြီး၊ ကျွန်းစုမှ ကမ်းကြီးကို ဆက်သွယ်ထားသောလမ်းမှာ ကတ္တရာလမ်းဖြစ်ပါသည်။ တောင်တန်းများနှင့် ဥယျာဉ်ခြံမြေများရှိပြီး စိမ့်စမ်းရေ

ထွက်ရှိသော နေရာများလည်းရှိသည်။ သောက်သုံးရေမှာ ချောင်းရေနှင့် တွင်းရေများကို အသုံးပြုကြပါသည်။ အိမ်ခြေအနေဖြင့် အပိုင်းလိုက် စုနေထိုင်ကြပြီး အချို့အိမ်များသည် ဥယျာဉ်ခြံမြေ အတွင်းတွင် တည်ရှိပါသည်။

ကမ်းကြီးကျေးရွာ၏ စာသင်ကျောင်း အ.ထ.က (ခွဲ) ကျောင်းအဖြစ်တည်ရှိပါသည်။ ကျန်းမာရေး ဆေးပေးခန်းလည်းရှိပါသည်။ ကျေးရွာဖွံ့ဖြိုးရေးလုပ်ငန်း နှင့် လူမှုရေးလုပ်ငန်းများ လုပ်ဆောင်ကြသောအခါ ကျေးရွာလူထု ပူးပေါင်းလုပ်ဆောင်ကြပါသည်။ အစည်းအဝေးခေါ်ယူရာတွင်လည်း (၁၀) အိမ်စုအလိုက် ပူးပေါင်းပါဝင်ကြပါသည်။

အနစ်ချုပ်

ကမ်းကြီးကျေးရွာသည် မြေသားလမ်းဖြစ်သည့် အတွက် မိုးရာသီတွင် သွားလာရခက်ခဲခြင်း၊ မြေဧရိယာ ကျယ်ပြန့်ခြင်းကြောင့် ကျောင်းသား/သူများ သွားလာရခက်ခဲခြင်း၊ ပစ္စည်းများ သယ်ယူပို့ဆောင်ရာတွင် ရေ လမ်းဖြင့်သာ သွားလာနေရသဖြင့် ရေချိန်ကြည့်ပြီး သွားလာနေရသည့်အတွက် သွားလာရခက်ခဲခြင်း၊ စီးပွား ရေးအဆင်မပြေမှုများ ဖြစ်ပေါ်လာခြင်း၊ လမ်းမကောင်းသည့်အတွက် အရေးပေါ်ကျန်းမာရေး ပြဿနာများကို အချိန်မီ သွားလာရခက်ခဲခြင်း၊ အခက်ခဲများကြုံတွေ့ရပါသည်။

ဦးဆောင်ဆွေးနွေးသူ - ဦးသန်းမြင့်ထွန်း။

ရာသီခွင်ပြ ပြက္ခဒိန်

နေ့စွဲ - 13. 1. 2016
 ဒေသစု - ကမ်းကြီး
 ကျေးရွာ - ကမ်းကြီး

ဦးဆောင်ဆွေးနွေးသူ
 ပါဝင်ဆွေးနွေးသူ

ရာသီခွင်ပြ ဇယား

လအလိုက် အရာ	တန်ခူး	ကဆုန်	နယုန်	ဝါဆို	မိခေါင်	တော်တပင်	သီတင်းကျွတ်	တန်ဆောင်မုန်း	နတ်တော်	ပြာသို	တပို့တွဲ	တပေါင်း
ရာသီဥတု	ပြေပူ	တိမ်သန်း	ဖိုးရွာ	ဖိုးရွာ	ဖိုးရွာ	ဖိုးရွာ	ဖိုးရွာ	ပြေပူ	ပြေပူ	ပြေပူ	ပြေပူ	ပြေပူ
ပွဲလမ်းသဘင်	သင်္ကြန်ပွဲ	အောက်တန်းပွဲ					အောက်တန်းပွဲ					
ဒေသထွက်ကုန်	ပဲ၊ ငါး၊ ငှက်	ပဲ၊ ငါး			ငါး	ငါး	ပဲ၊ ငါး	ပဲ၊ ငါး	ပဲ၊ ငါး	ပဲ၊ ငါး	ပဲ၊ ငါး	ပဲ၊ ငါး
ကျန်းမာရေး		ရောင်ရမ်း		အူရောင်				အူရောင်				
အလုပ်အကိုင်	ပဲစိုက်	ပဲစိုက်	ပဲစိုက်	ပဲစိုက်	ပဲစိုက်	ပဲစိုက်	ပဲစိုက်	ပဲစိုက်	ပဲစိုက်	ပဲစိုက်	ပဲစိုက်	ပဲစိုက်
ဝင်ငွေ	ပျား	ပျား	ပျား	ပျား	ပျား	ပျား	ပျား	ပျား	ပျား	ပျား	ပျား	ပျား
ထွက်ငွေ	ပျား	ပျား	ပျား	ပျား	ပျား	ပျား	ပျား	ပျား	ပျား	ပျား	ပျား	ပျား
ရေပြေမှု	ပျား	ပျား	ပျား	ပျား	ပျား	ပျား	ပျား	ပျား	ပျား	ပျား	ပျား	ပျား

ရာသီခွင်ပြ ပြက္ခဒိန် အပေါ်သုံးသပ်ချက်

- နေ့စွဲ - ၁၃.၁.၂၀၁၆
- စတင်ချိန် - နေ့လည် (၁၁:၀၀) နာရီ၊
- ပြီးဆုံးချိန် - နေ့လည် (၁:၀၀) နာရီ၊
- နေရာ - ကမ်းကြီးကျေးရွာ၊ ဘုန်းတော်ကြီးကျောင်း။

ကမ်းကြီးကျေးရွာ၏ ရာသီခွင်ပြဇယားကို ဒုတိယအကြိမ်အစည်းအဝေး မစတင်ခင် အစည်းအဝေးပွဲသို့ တက်ရောက်လာသော ကျေးရွာလူထုများနှင့် ဆွေးနွေးခဲ့ပါသည်။ ဆွေးနွေးပွဲတွင် ရာသီဥတု၊ ပွဲလမ်းသဘင်၊ ဒေသထွက်ကုန်၊ ကျန်းမာရေး၊ အလုပ်အကိုင်၊ ဝင်ငွေ၊ ထွက်ငွေ၊ ရေရှိမှုများကို အဓိကထားဆွေးနွေး ခဲ့ကြပါသည်။ ကမ်းကြီးကျေးရွာ၏ ရာသီဥတုအခြေအနေမှာ နယုန်လမှ သီးတင်းကျွတ်လအထိ မိုးရွာသွန်းပြီး၊ တန်ဆောင်မုန်းလမှ ကဆုန်လအထိ ရာသီသတု သာယာသည့်ကို တွေ့ရှိရပါသည်။ မြန်မာလ ရာသီအလိုက် ပွဲတော်များရှိပြီး ဒေသထွက်ကုန်များအရ တန်ဆောင်မုန်းလ တပို့တွဲလအထိ ရာဘာ၊ ကွမ်းသီး၊ ငါးများထွက်ရှိသည်ကို တွေ့ရှိရပါသည်။ တန်ခူးလမှ ကဆုန်လအထိ ဒူးရင်းသီး၊ မင်းဝွတ်သီးများ ထွက်ရှိသည်ကို တွေ့ရှိရပါသည်။ ကျန်းမာရေးအနေဖြင့်လည်း ရာသီအလိုက် ရောဂါများ ဖြစ်ပေါ်လေ့ရှိပါသည်။ အလုပ်အကိုင်များ အနေဖြင့် တစ်နှစ်ပတ်လုံး ဥယျာဉ်ခြံတွင် အပင်စိုက်၊ အသီးကောက်ခြင်း၊ ငါးဖမ်းလုပ်ငန်းကို လအလိုက်လုပ်ကိုင်ကြရပါသည်။ ကျပန်းလုပ်သားများ အနေဖြင့် ဝင်ငွေ၊ ထွက်ငွေ လုံလောက်မှုမရှိသည့် ကိုတွေ့ရှိရပါသည်။ ရေရရှိမှုများ အနေဖြင့် တပေါင်းလမှ ကဆုန်လအထိ ရေရှားသည်ကို တွေ့ရှိရပါသည်။

အနှစ်ချုပ်

အလုပ်အကိုင်ရှားပါးခြင်းကြောင့် စီးပွားရေး အဆင်မပြေခြင်း၊ စားဝတ်နေရေး ခက်ခဲ့ခြင်း၊ ဝင်ငွေ/ ထွက်ငွေ မမျှတမှု မရှိသည့် အတွက် ဆင်းရဲသားများရှိပြီး ကျပန်းအလုပ်သမားများ ပေါများခြင်းရှိသည်။

အဖွဲ့အစည်းရိုက်ဆက်မှုပြမြေပုံ



အဖွဲ့အစည်းချိတ်ဆက်ပြ မြေပုံအပေါ် သုံးသပ်ချက်

- နေ့စွဲ - ၁၂.၁.၂၀၁၆
- စတင်ချိန် - နေ့လည် (၁၂:၀၀)
- ပြီးဆုံးချိန် - ညနေ (၃:၀၀)

နေရာ - ကမ်းကြီးကျေးရွာ၊ ရွာလယ်ပိုင်း။

တနင်္သာရီတိုင်းဒေသကြီး၊ ကျွန်းစုမြို့နယ် ၊ ကမ်းကြီးကျေးရွာအုပ်စု ၊ ကမ်းကြီးကျေးရွာ၊ ရွာလယ်ပိုင်း ဒေါ်ကေဇင်မျိုး နေအိမ်တွင် ဆွေးနွေးခဲ့ပါသည်။ ကျေးရွာအတွင်းရှိ ဖွဲ့စည်းထားသော အဖွဲ့အစည်းများ၏ ချိတ်ဆက်လုပ်ဆောင်မှုများကို သိသာစေရန် အဓိကထားဆွေးနွေးခဲ့ကြပါသည်။ ဆွေးနွေးပွဲတွင် ကျေးရွာအတွင်းရှိ အဖွဲ့အစည်းများမှာ လူထုကိုအခြေခံ၍ အုပ်ချုပ်ရေး၊ မီးသတ်တပ်ဖွဲ့၊ မိန်းမကြီးအဖွဲ့၊ ကာလသား၊ ကာလသမီး၊ ကျေးလက်ဦးစီး၊ ဂေါပက၊ လူထုဗဟိုပြုစီမံကိန်းကော်မတီ၊ ကျောင်းကော်မတီ၊ မိခင်နှင့်ခလေး၊ အမျိုးသမီးရေးရာ စသည့်အဖွဲ့အစည်းများစွာရှိပြီး ကျေးရွာဖွံ့ဖြိုးရေးအတွက် ပူးပေါင်း လုပ်ဆောင်လေ့ရှိပါသည်။ ပြင်ပအဖွဲ့အစည်းများမှာ ကမ္ဘာ့ဘဏ်၊ နာရေးကူညီမှု အဖွဲ့တို့နှင့်လည်း ချိတ်ဆက်လုပ်ကိုင် ဆောင်ရွက်နေသည်ကို တွေ့ရှိရပါသည်။

အနှစ်ချုပ်

ကမ်းကြီးကျေးရွာသည် အဖွဲ့အစည်းချိတ်ဆက်မှု ပြဿနာကို ကြည့်ခြင်းအားဖြင့် ကျေးရွာအတွင်း ပါတီစွဲမရှိဘဲ စည်းလုံးညီညွတ်စွာ လက်တွဲလုပ်ကိုင် လေ့ရှိသည်ကို လေ့လာတွေ့ရှိရပါသည်။

- ဦးဆောင်ဆွေးနွေးသူ - ဒေါ်ခင်စန်းမူ၊
- ပါဝင်ဆွေးနွေးသူ - ကျေးရွာသူ/သား (၄)ဦး။

ပြဿနာသစ်ပင်များ

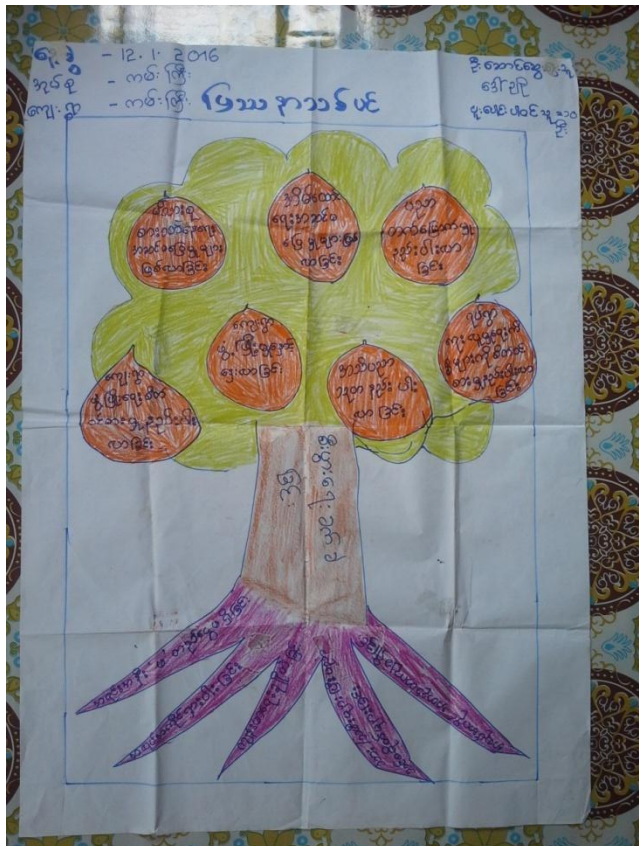

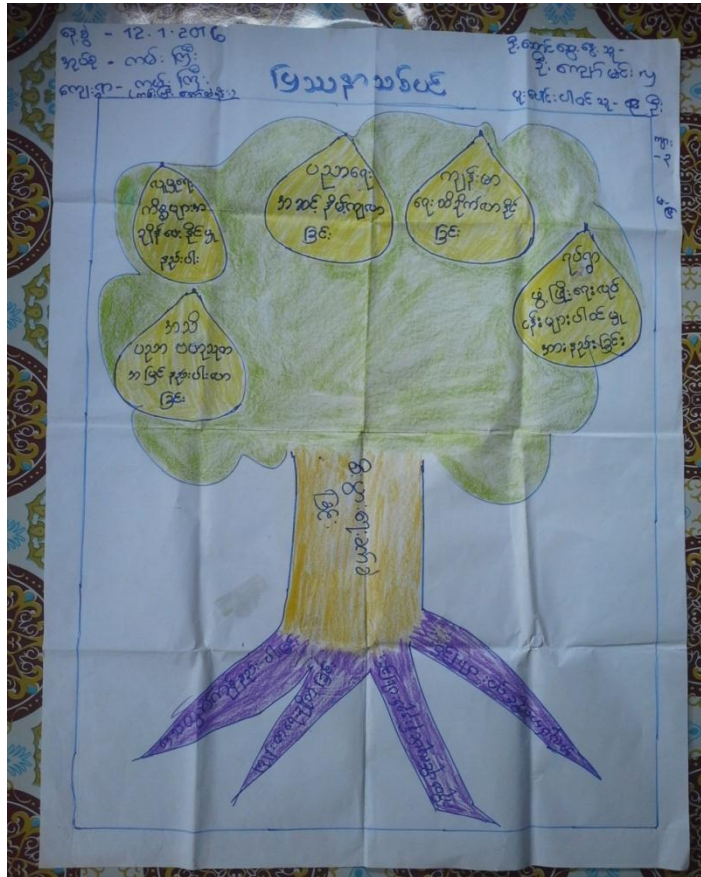

ပြဿနာသစ်ပင်များအပေါ် သုံးသပ်ချက်

နေ့စွဲ - ၁၂.၁.၂၀၁၆

ကမ်းကြီးကျေးရွာ၏ အခက်အခဲများကို ဖော်ထုတ်နိုင်ရန်နှင့်လိုအပ်ချက်၊ ရည်မှန်းချက်များကို ဖော်ထုတ်နိုင်ရန် ပြဿနာသစ်ပင် (၃)ပင်ကို ကျေးရွာအတွင်းရှိ အပိုင်း(၃)ပိုင်းတွင်ပြုလုပ်ခဲ့ပါသည်။ထိုအပိုင်းများမှာ ရွာလယ်ပိုင်း၊ အော်ထဲပိုင်း၊ ဇယာချောင်းပိုင်းဖြစ်ပြီး စည်းရုံးရေးမှူးများ ကျေးရွာအတွင်းရှိ ထိုအပိုင်းများကိုအရောက်သွားပြီး ကျေးရွာလူထုကိုယ်တိုင် ပူးပေါင်းပါဝင် ဆန်းစစ်မှုများကိုပြုလုပ်ခဲ့ပါသည်။ပြဿနာသစ်ပင် (၃)ပင်တွင်ကျေးရွာ၏ အဓိကအခက်အခဲများအဖြစ် လမ်းမကောင်းခြင်း၊ ဝင်ငွေရရှိသောအလုပ်အကိုင်ရှားပါးခြင်း၊ စီးပွားရေးခက်ခဲခြင်း၊ အရေးပေါ် ကိစ္စများကို အချိန်မှီသွားလာနိုင်မှုအားနည်းခြင်း စသည့်အားဖြင့်လေ့လာတွေ့ရှိရပါသည်။ထို့ကြောင့် လမ်းကောင်းမွန်စေရန်နှင့် သွားလာရေးအဆင်ပြေစေရန် လမ်းပြုပြင် ခြင်းလုပ်ငန်းကို အဓိကတောင်းဆိုကြသည်။ ကျေးရွာဖွံ့ဖြိုးရေးလုပ်ငန်းအတွက် ကျေးရွာသူ /သားများအလိုရှိသော လုပ်ငန်းများမှာ လမ်းပြုပြင်ခြင်း၊ ကျောင်းခြံစည်းရိုး အဝန်းခန့်ခြင်း၊ ဆိပ်ခံတံတားတည်ဆောက်ခြင်း၊ မီးရရှိရေး၊ အဓိကထားဆွေးနွေးခဲ့ပါသည်။

အနစ်ချုပ်

ပြဿနာသစ်ပင် (၃)ပင်တွင် ဆွေးနွေးမှုများကို လေ့လာခြင်းအားဖြင့် ကျေးရွာအတွင်း လမ်းသည် မြေသားလမ်းဖြစ်သည့်အတွက် မိုးရာသီတွင် ကျောင်းသား/သူများအတွက် သွားလာရာခက်ခဲခြင်း၊ ဒေသထွက်ကုန်များ သယ်ယူရန်ခက်ခဲခြင်းကြောင့် သွားလာရေး အဆင်ပြေလာစေရန် အလေးထားဆောင်ရွက်ခဲ့ပါသည်။

ဦးဆောင်ဆွေးနွေးသူ - ဦးမျိုးမြင့် ၊ ဒေါ်ချို ၊ ဦးကျော်မင်းလှ ၊

ပါဝင်ဆွေးနွေးသူ - (၁၀) ဦး

ပင့်ကူအိမ်မြေပုံ

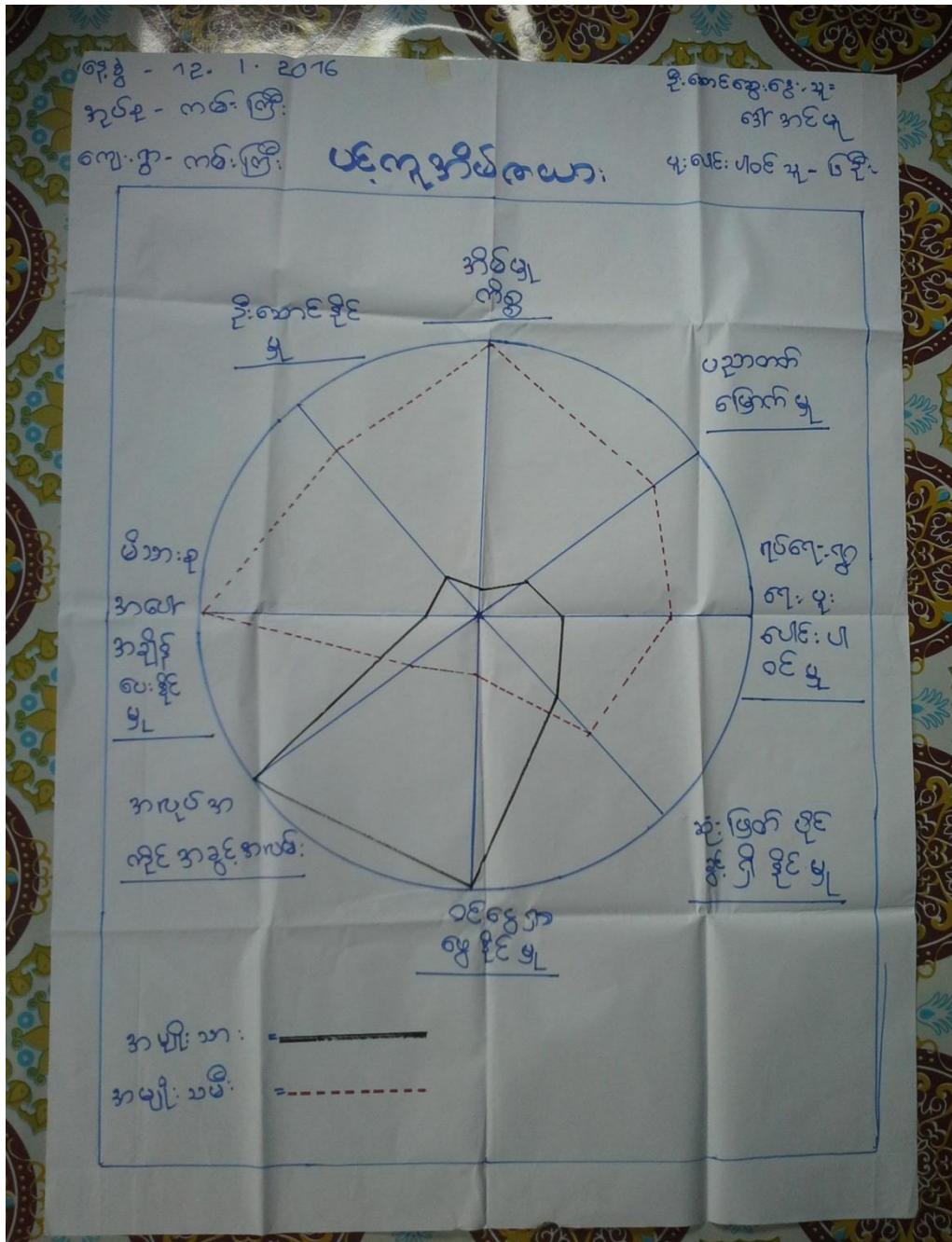



ပင့်ကူအိမ်မြေပုံအပေါ် သုံးသက်ချက်

- နေ့စွဲ - ၁၂.၁.၂၀၁၆
- စတင်ချိန် - နံနက် (၇:၀၀) နာရီ၊
- ပြီးဆုံးချိန် - နံနက် (၁၀:၀၀)နာရီ၊
- နေရာ - ကမ်းကြီးကျေးရွာ၊ ရွာလယ်ပိုင်း။

ပင့်ကူအိမ်ဇယား၏ ရည်ရွယ်ချက်မှာ ကျေးရွာအတွင်း၊ အမျိုးသားနှင့် အမျိုးသမီးတို့၏ အခန်းကဏ္ဍများကို နှိုင်းယှဉ်လေ့လာနိုင်ရန် ဖြစ်သည်။ ထိုသို့လေ့လာနိုင်ရန် အမျိုးသမီးသီးသန့် အဖွဲ့ခွဲ၍ အမျိုးသမီးများ၏ ဆွေးနွေးချက်များကို ဖော်ထုတ်စေရာ အချက်(၁၀) ချက် ထွက်ပေါ်လာပါသည်။ ထိုအချက် (၈)ချက်မှာ အိမ်မှုကိစ္စ၊ ပညာတတ်မြောက်မှု၊ ရပ်ရေးရွာရေး ပူးပေါင်းပါဝင်မှု၊ ဆုံးဖြတ်ပိုင်ခွင့်၊ ဝင်ငွေရှာဖွေနိုင်မှု၊ အလုပ်အကိုင်အခွင့်အလမ်း၊ မိသားစုအပေါ်အချိန်ပေးနိုင်မှု၊ ဦးဆောင်နိုင်မှု စသည်တို့ဖြစ်ပါသည်။ ထိုဆွေးနွေးချက်များကို ခြုံငုံသုံးသပ်ရလျှင် အလုပ်အကိုင်အခွင့်အလမ်း၊ ဝင်ငွေရှာဖွေနိုင်မှုတို့မှာ အမျိုးသားများက ပိုမိုရရှိကြောင်း ကျန်အချက်အလက်များသည် အမျိုးသမီးများက ပိုရရှိကြောင်း လေ့လာသုံးသပ်ရပါသည်။

အနှစ်ချုပ်

အမျိုးသမီးထုများသည် အမျိုးသားများနှင့် တန်းတူရရှိစေလိုခြင်း၊ အလုပ်အကိုင်အခွင့်အလမ်း၊ ဝင်ငွေရှာဖွေနိုင်မှု တို့မှာလည်း ရရှိလျှင် ပို၍ကောင်းမွန်မည် ဖြစ်ကြောင်း ဆွေးနွေးခဲ့ပါသည်။ ကမ်းကြီးကျေးရွာ၏ ပင့်ကူအိမ်ဇယားအပေါ် ခြုံငုံသုံးသပ်ရလျှင် အမျိုးသားများသည် အမျိုးသမီးများထက် ဝင်ငွေရရှိသော အလုပ်အကိုင်အခွင့်အလမ်း ပိုရရှိနေကြောင်း တွေ့ရှိရပါသည်။

- ဦးဆောင်ဆွေးနွေးသူ - ဒေါ်အင်မူ၊
- ပါဝင်ဆွေးနွေးသူ - ကျေးရွာသူ/သား (၆) ဦး။

ထိခိုက်လွယ်အုပ်စုကိုသုံးသပ်ခြင်းဇယား

နေ့စွဲ - ၂၀၂၀.၇.၂၆
 အုပ်စု - ကမ်းကြီး
 ကျေးရွာ - ကမ်းကြီး

ခရိုင်အစွမ်းထက်
 မြို့တော်အောင်
 ထိခိုက်လွယ်အုပ်စုကို သုံးသပ်ခြင်း

စဉ်	အုပ်စု	ဆိုင် ဖြစ်ပေလွယ်ကူ	အကြောင်းကရာ	ရာခိုင်နှုန်း
၁။	A	၂ ယူနစ် (၂၀၀ ဧက) ဝန်းကျင်၊ ကမ်းမုန့်၊ ဖျားရောဂါ၊ တိုက်အိမ်၊ ပျက်စီးစေနိုင်ပါသည်။	မိမိအဖေကဲ့သို့ အ ခြားမရှိ၊ လုပ်ငန်းထူး ခွဲ၊ လာနိုင်။	၇၀%
၂။	B	၂ ယူနစ် (၅၅ ဧက) ကောက် ၇ ဧက၊ ခဲနီ၊ ဖိတ်၊ ယိုင်က။	ဘိုးဖွဲ့များ မဖြစ် ဖျား၊ ဝင်ငွေ မရှိ၊ မဖြစ်။	၃၀%
၃။	C	ကျွန်း၊ လုပ်ကိုင်၊ များ ဝါးခင်း၊ ခဲနီက။ ခဲနီထိုး။	လင်း၊ ခဲနီ၊ တစ်ခု မရှိ၊ အဖေအ ကိုင်၊ နားပါး ဝင်ငွေ ဖျက်စေ ပျက်စီး မရှိ။	၇၀%

ထိခိုက်လွယ်အုပ်စုကိုသုံးသပ်ခြင်းဇယားအပေါ် သုံးသပ်ချက်

- နေ့စွဲ - ၁၂.၁.၂၀၁၆
- စတင်ချိန် - နေ့လည် (၂:၀၀) နာရီ၊
- ပြီးဆုံးချိန် - ညနေ (၃:၀၀) နာရီ၊
- နေရာ - ကမ်းကြီးကျေးရွာ၊ ဒေါ်ကေအိမ်။

ကမ်းကြီးကျေးရွာ၊ လူနေမှုအခြေပြဇယားကို ဒေါ်ကေအိမ်တွင် ဆွေးနွေးခဲ့ပါသည်။ ချမ်းသာသော အုပ်စုကို (A)၊ မပြေလည်သောအုပ်စုကို (B)၊ မပြေလည်သော အုပ်စုကို (C) အုပ်စုအဖြစ်သတ်မှတ် ထားပါသည်။ (A) အုပ်စုသည် အိမ်ခြေ၏ (၁၀%) အရရှိပြီး၊ ဥယျာဉ်ခြံမြေ (ဧက ၁၀) ဝန်းကျင်ခန့်ရှိပြီး ကင်းမွန်မီးထွန်းလေ့၊ တိုက်အိမ်၊ ပျက်စီးစေနိုင်ပါသည်။ (A) အုပ်စုသည် မိဘအမွေ ဆက်ခံထားသော အုပ်စုဖြစ်ပြီး၊ ကိုယ်ပိုင်စီးပွားရေးလုပ်ငန်းများ ကိုလည်းလုပ်ကိုင် နိုင်ကြပါသည်။ (B) အုပ်စုသည် အိမ်ခြေ၏ (၂၀%) ခန့်ရှိပြီး ဥယျာဉ်ခြံမြေ (ဧက ၅) အောက်၊

စက်လှေ၊ ခန့်မှီး၊ ယိုင်ကာ၊ အိမ်များကို ပိုင်ဆိုင်ကြပါသည်။ ဥယျာဉ်ခြံမြေ သီးနှံများမဖြစ်ထွန်း၍ လုပ်ငန်းတိုးချဲ့နိုင်မှု အားနည်းခြင်းဖြစ်သည်။ (C) အုပ်စုသည် အိမ်ခြံ၏ (၇၀%) ခန့်ရှိပြီး ဝါးခင်း၊ ခနီကာ၊ ခနီမှီး အိမ်များကို ပိုင်ဆိုင်ကြပါသည်။ အရင်းအနှီးမရှိခြင်း၊ အလုပ်အကိုင်ရှားပါးခြင်း၊ ဝင်ငွေ၊ ထွက်ငွေ မျှတမှု မရှိခြင်းကြောင့် ကျားလုပ်ငန်းကို လုပ်ကိုင်ပြီး အသက်မွေးကြပါသည်။

အနှစ်ချုပ်

မပြေလည်သောအုပ်စု (C) သည် ဝါးခင်း၊ ခနီကာ၊ ခနီမှီး အိမ်ဖြင့် နေထိုင်ပြီး ကျားလုပ်ငန်း လုပ်ကိုင် စားသောက်ကြရပါသည်။ အလုပ်အကိုင်ရှားပါးခြင်းကြောင့် ဝင်ငွေ၊ ထွက်ငွေ မျှတမှုမရှိ၍ အဆင်မပြေမှုများ ကြုံတွေ့ရပါသည်။

- ဦးဆောင်ဆွေးနွေးသူ - ဦးနေအောင်
- ပါဝင်ဆွေးနွေးသူ - ကျေးရွာသူ/သား (၉) ဦး။

အသက်မွေးဝမ်းကြောင်းပြဇယား



ရွှေ့ပြောင်းသွားလာမှုပြင်ဆင်မှု

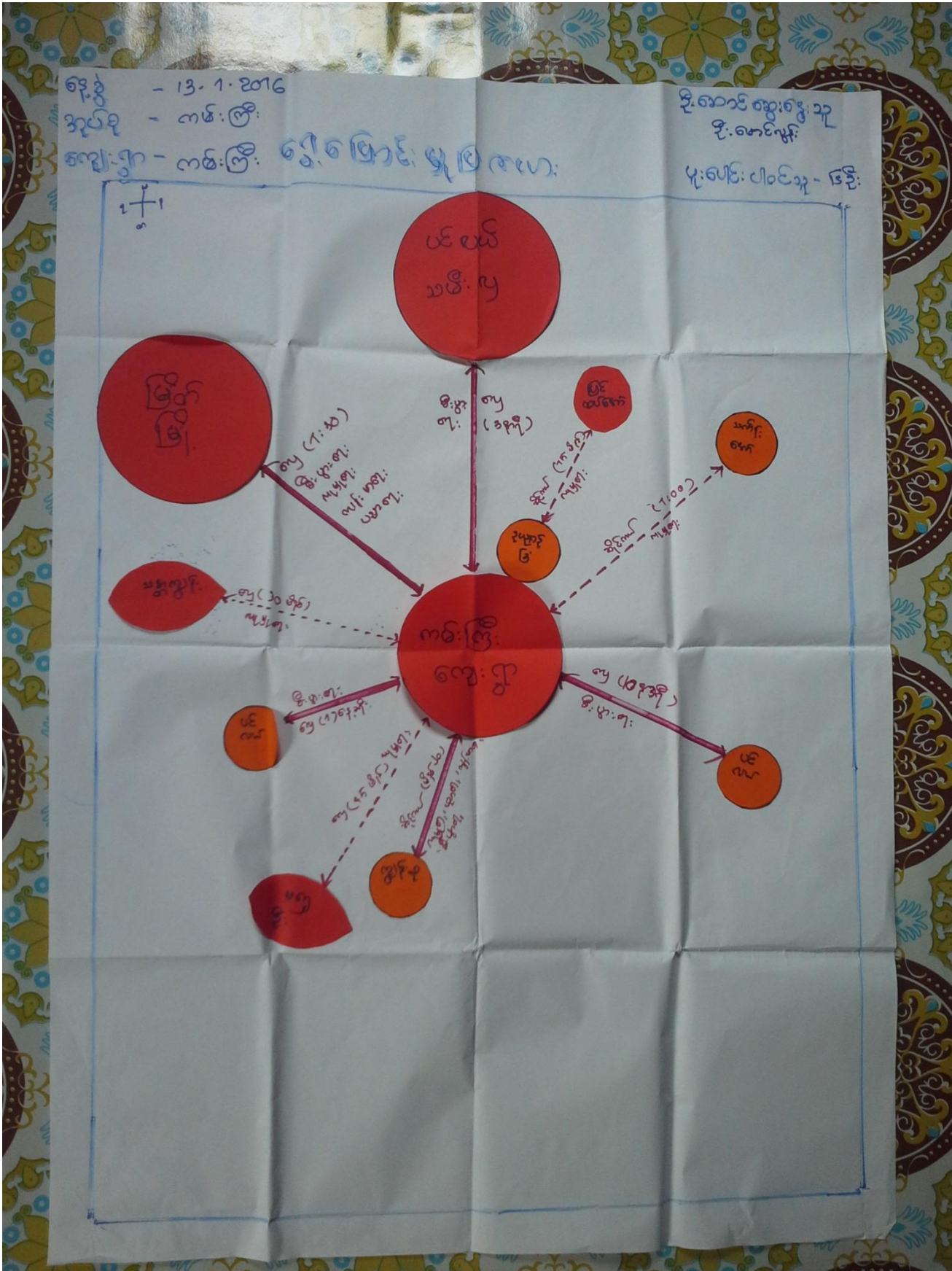

မှတ်တမ်းဓါတ်ပုံများ



ပထမအကြိမ် ရွာလုံးကျွတ် အစည်းအဝေး



ပထမအကြိမ် ရွာလုံးကျွတ် အစည်းအဝေး

မှတ်တမ်းဓါတ်ပုံများ



စီမံကိန်းအထောက်အကူပြုကော်မတီဝင်များ



စီမံကိန်းလုပ်ငန်းခွဲ (ကွန်ကရစ်လမ်း) ဖောက်လုပ်မည့်နေရာ

ကော်မတီဝင်များစာရင်း

စဉ်	အမည်	ကျား၊ မ	ရာထူး
၁	ဦးသန်းမြင့်ထွန်း	ကျား	ကျေးရွာ စီ/ထောက် ဥက္ကဋ္ဌ
၂	ဒေါ်စန်းမြင့်	မ	ကျေးရွာ စီ/ထောက် ဥက္ကဋ္ဌ
၃	ဦးနေအောင်	ကျား	စောင့်ကြည့်၊ ကြီးကြပ်ရေး ဆပ်ကော်မတီ
၄	ဒေါ်မြင့်နွယ်	မ	စောင့်ကြည့်၊ ကြီးကြပ်ရေး ဆပ်ကော်မတီ
၅	ဒေါ်အေးသန်း	မ	စောင့်ကြည့်၊ ကြီးကြပ်ရေး ဆပ်ကော်မတီ
၆	ဦးစိုးအောင်	ကျား	ဝယ်ယူရေး ဆပ်ကော်မတီ
၇	ဒေါ်ခင်စန်းမူ	မ	ဝယ်ယူရေး ဆပ်ကော်မတီ
၈	ဒေါ်မြင့်မြင့်ထွေး	မ	ဝယ်ယူရေး ဆပ်ကော်မတီ
၉	ဦးရဲနိုင်	ကျား	လည်ပတ်ရေးနှင့် ပြင်/ထိန်း ဆပ်ကော်မတီ
၁၀	ဦးလှမြင့်	ကျား	လည်ပတ်ရေးနှင့် ပြင်/ထိန်း ဆပ်ကော်မတီ
၁၁	ဒေါ်အိအိမိုး	မ	လည်ပတ်ရေးနှင့် ပြင်/ထိန်း ဆပ်ကော်မတီ
၁၂	ဦးနေမင်းဦး	ကျား	စေတနာ့ဝန်ထမ်း
၁၃	ဒေါ်ဥမ္မာစိုး	မ	စေတနာ့ဝန်ထမ်း
၁၄	ဦးစိုးရီ	ကျား	အကြံပြုတိုင်ကြားဖြေရှင်းရေး
၁၅	ဒေါ်သန်းသန်းအေး	မ	အကြံပြုတိုင်ကြားဖြေရှင်းရေး
၁၆	ဒေါ်စိုးမာခိုင်	မ	ကျေးရွာ စာရင်းကိုင်

ကျေးရွာ အခြေခံ အချက်အလက်များ (ပုံစံ - ၈ - ၁)



ပုံစံ ၈-၁ ကျေးရွာအခြေခံအချက်အလက်များ (Form PC-1)

လမ်းညွှန်ချက်/ ကျေးရွာတစ်ရွာသို့ ပထမဆုံး မိတ်ဆက်ခရီးသွားရောက်သောအခါ လူထုစည်းရုံးရေးမှူးသည် ကျေးရွာခေါင်းဆောင်များအားကျေးရွာအချက်အလက်များကိုမေတ္တာရပ်ခံ၍တောင်းခံရသည်။ ဤအချက်အလက်များကိုစီမံကိန်းမိတ်ဆက်အစည်းဝေးမတိုင်မီတောင်းခံရသည်။ စီမံကိန်းမိတ်ဆက်အစည်းဝေးတွင် လူထုစည်းရုံးရေးမှူးသည် ဤအချက်အလက်များအားစစ်ဆေးပြီးမှန်ကန်အောင်ပြုလုပ်ရမည်။ ပြီးနောက်တွင် လူထုစည်းရုံးရေးမှူးမှ သတင်းအချက်အလက်ထဲသို့ Tablets မှတစ်ဆင့်ဖြည့်သွင်းရမည်။

ကျေးရွာအုပ်ချုပ်ရေးမှူးအမည် - ဒေါ်နီပွင့်	ကျေးရွာအုပ်ချုပ်ရေးမှူး၏ဖုန်းနံပါတ် 0949452065	လူထုစည်းရုံးရေးမှူး၏အမည် ဒေါ်ဖြူ မ.က
ပြည်နယ်၊တိုင်းဒေသကြီး၊ တနင်္သာရီတိုင်းဒေသကြီး	မြို့နယ် ကျွန်းစု	ကျေးရွာအုပ်စု ကျေးရွာ
	ကစ: ၆၆	ကစ: ၆၆

က. လူဦးရေ

လူမျိုးစု	အိမ်ထောင်စုအရေအတွက်	ကိုးကွယ်သည့်ဘာသာ	အိမ်ထောင်စုအရေအတွက်
လူမျိုးစု (၁) - ဗမာ	220	ဘာသာ(၁) - ဗုဒ္ဓ	220
လူမျိုးစု (၂) -----		ဘာသာ(၂) -----	
လူမျိုးစုရော -----		ဘာသာရော -----	

	အမျိုးသား(အရေအတွက်)	အမျိုးသမီး(အရေအတွက်)
လူဦးရေ	573	562
အိမ်ထောင်ဦးစီး	209	11

ဂ) လက်လှမ်းမီအသုံးပြုနိုင်သည့်အဆောက်အအုံအမျိုးအစားများ

စာသင်ကျောင်း	အမှတ်ခြံပိ	ကျန်းမာရေး	အမှတ်ခြံပိ	ဘာသာရေးအဆောက်အအုံ	အမှတ်ခြံပိ
အထက်တန်းကျောင်း	<input checked="" type="checkbox"/>	ဆေးရုံ	<input type="checkbox"/>	စေတီ	<input checked="" type="checkbox"/>
အလယ်တန်းကျောင်း	<input type="checkbox"/>	ကျန်းမာရေးဌာန	<input type="checkbox"/>	ဘုန်းကြီးကျောင်း	<input checked="" type="checkbox"/>
မူလတန်းကျောင်း	<input type="checkbox"/>	ကျန်းမာရေးဌာနခွဲ	<input type="checkbox"/>	ဟိန္ဒူဘုရားကျောင်း	<input type="checkbox"/>
မူကြိုကျောင်း	<input type="checkbox"/>	ဆေးပေးခန်း	<input checked="" type="checkbox"/>	ရေစိမ့်ယူစက်	<input type="checkbox"/>
အခြား	<input type="checkbox"/>	အခြား	<input type="checkbox"/>	ဗလီ	<input type="checkbox"/>
				အခြား	<input type="checkbox"/>
မှတ်ချက်		မှတ်ချက်		မှတ်ချက်	

မိမိ၏ - 216
 ကျေးရွာအုပ်ချုပ်ရေးမှူး - 364
 ကျေးရွာအုပ်ချုပ်ရေးမှူး -
 မိမိ -



(ဂ) ကျွမ်းကျင်သူများမှတ်တမ်း ၊ ကျေးရွာတွင်နေထိုင်သော သို့မဟုတ် တခြားရွာမှလာရောက်သောကျွမ်းကျင်သူများ

	(၁) စာသင်ကျောင်း		(၂) ကျန်းမာရေး			(၃) လက်ဖူ့ထောက်	
	ရွာတွင်းနေထိုင်သူ	အခြားရွာမှလာသူ	စာတတ်	ရွာတွင်းနေထိုင်သူ	အခြားရွာမှလာသူ	ရွာတွင်းနေထိုင်သူ	အခြားရွာမှလာသူ
မူလအိမ်ပြင်ဆင်ဆရာမ	<input type="checkbox"/>	<input type="checkbox"/>	စာတတ်	<input type="checkbox"/>	<input type="checkbox"/>	လက်ထောက်	<input checked="" type="checkbox"/>
အထက်တန်းပြဆရာဆရာမ	<input checked="" type="checkbox"/>	<input checked="" type="checkbox"/>	လက်ထောက်ကျန်းမာရေးပုဂ္ဂိုလ်	<input type="checkbox"/>	<input type="checkbox"/>	ပန်းချီ	<input checked="" type="checkbox"/>
အထက်တန်းပြဆရာ/ဆရာမ	<input type="checkbox"/>	<input type="checkbox"/>	အမျိုးသမီးကျန်းမာရေးဆရာမ	<input type="checkbox"/>	<input checked="" type="checkbox"/>	လှုပ်စင်ဆိုင်ရာ	<input type="checkbox"/>
မကြံဆရာ/ဆရာမ	<input type="checkbox"/>	<input type="checkbox"/>	အရံသားရွား	<input type="checkbox"/>	<input type="checkbox"/>	ရေပိုက်သွယ်သူ	<input checked="" type="checkbox"/>
အခြား	<input type="checkbox"/>	<input type="checkbox"/>	ပြည်သူ့ကျန်းမာရေးလုပ်သား (၁)/(၂)	<input type="checkbox"/>	<input type="checkbox"/>	တော်မြင်ဆရာ	<input checked="" type="checkbox"/>
မှတ်ချက်			မှတ်ချက်			မှတ်ချက်	

(ဃ) ကျေးရွာသို့ ရောက်ရှိနိုင်သည့်လမ်းအခြေအနေ / ကျေးရွာတစ်ရွာသည် ၎င်း၏ကျေးရွာအုပ်စုနှင့် ဆက်သွယ်ထားသော လမ်းအခြေအနေ (အောက်ပါတို့ကို ဝိုင်းပါ)

ကျောက်ကြမ်းလမ်း ကုက္ကရာလမ်း ကွန်ကရစ်လမ်း မော်တော်ဆိုင်ကယ်လမ်း
 ကျောက်ခင်းလမ်း မြေဘားလမ်း လူသွားလမ်း အခြား _____

- (င) ကျေးရွာဖွံ့ဖြိုးမှုစီမံချက်
- (၁) လူထုတော်ကြီးစီမံကိန်းမစတင်မီ ဤကျေးရွာတွင် ကျေးရွာဖွံ့ဖြိုးမှု စီမံချက်ရှိခဲ့ပါသလား? ပိုင်ပါ
 ရှိပါသည်/မရှိပါ/မသိပါ
- (၂) ရှိခဲ့ပါလျှင် ဤစီမံချက်ကို မည်သည့် ဝန်ထုပ်ထုပ်ဆိုင်ခံပါသနည်း? နှစ်-----/မသိပါ
- (၃) ဤစီမံချက်ကို မြို့နယ်မှအတည်ပြုခဲ့ပါသလား? ပြုခဲ့ပါသည်/မပြုခဲ့ပါ /မသိပါ
- (စ) ခရီးအကွာအဝေး
- (၁) ဤကျေးရွာ၏တော်မူပေးသည့်ကျေးရွာအုပ်စု၏တော်မူပေးသည့်ပုဂ္ဂိုလ်ကွာဝေးသနည်း? ပိုင်-----/မသိပါ
- (၂) ဤကျေးရွာမှ ၎င်းကျေးရွာအုပ်စုတော်မူပေးသည့်ကျေးရွာအုပ်စုအထိ ကြာမြင့်သည့်အချိန်
 ခြောက်သွေ့ရာသီတွင်ကြာချိန် ----- ထော်လာဂျီ/မော်တော်ဆိုင်ကယ်/မြေလျှင်/လား/မော်တော်ဘုတ်/
 အခြား ----- စသည်တို့ဖြင့်သွားလျှင်ကြာမြင့်သည့်အချိန်
 မိုးရာသီတွင်ကြာချိန် ----- ထော်လာဂျီ/မော်တော်ဆိုင်ကယ်/မြေလျှင်/လား/မော်တော်ဘုတ်/
 အခြား ----- စသည်တို့ဖြင့်သွားလျှင်ကြာမြင့်သည့်အချိန်

(ဆ) ပတ်ဝန်းကျင်ဆိုင်ရာသဘာဝဘေးအန္တရာယ် -
 ဤကျေးရွာတွင် ကြောက်ရွံ့ခြင်းကို သဘာဝဘေးအန္တရာယ်ကျရောက်မှုခြင်းရှိပါသလား။
 မရှိပါ ရှိပါသည် ရှိလျှင် ခေါ်ပြပါ -----



(၈) ကျေးရွာတွင် ဖွဲ့စည်းထားသော အဖွဲ့အစည်းများ

လူထုဝဟိုပြုပံပံကိန်းမတိုင်မီ ဤကျေးရွာတွင် ကျေးရွာဖွံ့ဖြိုးရေးအတွက် အစိုးရ(သို့) ရွာသားများကိုယ်တိုင်(သို့) စီမံကိန်းတစ်ခုခုမှ ဖွဲ့စည်းထားသည့် အဖွဲ့အစည်းများရှိပါသလား။

အဖွဲ့အစည်းအမျိုးအမည်
လူထုဝဟို ပြုစုရေး အဖွဲ့
ပိဗ္ဗိယ ရေကန်အဖွဲ့

ကျေးရွာခေါင်းဆောင်

အမည် ဦးဦးဖွန်

လက်မှတ်  ၀၅.၅.၂၀၁၆

လူထုဝဟိုပြုရေးမှူး

အမည် ဦးဖြူညွန့်

လက်မှတ်  ၀၄.၅.၂၀၁၆

စီမံကိန်းစက်ဝန်း အချိန်ဇယား (ပုံစံ - ၈ - ၂)

ပုံစံ ၈-၂ - စီမံကိန်းစက်ဝန်းအချိန်ဇယား (PC 2)

လမ်းညွှန်ချက်-သက်ဆိုင်ရာလူထုစည်းရုံးရေးမျိုး/လက်ထောက်နည်းပညာနည်းပညာမျိုးများမှ စီမံကိန်းစက်ဝန်းအဆင့်တစ်ခုစီ ဖြစ်စေရန်အတွက် ကျေးဇူးတင်အပ်

စည်းရုံးရေးမျိုး/ဝန်ထမ်း အမည် - ဒေါ်ဖြူဖြူ

နေ့စွဲ - 12 ၀ 1 ၁ 6

ပြည်နယ်/တိုင်း-တနင်္သာရီတိုင်း

မြို့နယ်- ကျွန်းစု

ကျေးရွာအုပ်စု

စက်ဝန်းအားအမှတ်ဖြစ်ပါ စက်ဝန်း(၁) စက်ဝန်း(၂) စက်ဝန်း(၃)

စက်ဝန်း (၄)

ကျေးရွာအုပ်စု ကစားရွာ

စီမံကိန်းအဆင့်အမျိုးအမည်များ	နေ့စွဲ		အစည်းအဝေးတွင်တက်ရောက်သူအရေအတွက်			
	စတင်သည့်နေ့	ပြီးဆုံးသည့်နေ့	အမျိုးသားအရေအတွက်	အမျိုးသမီးအရေအတွက်	အစည်းအဝေးအတွက်	လူမျိုးစုံ တက်ရောက်သူ အရေအတွက် လူမျိုးစုံအမည်
၁. ကျေးရွာစီမံကိန်း မိတ်ဆက်အစည်းအဝေး	11. ၁. 16	11. ၁. 16	35	86	121	
၂. ကျေးရွာဖွံ့ဖြိုးရေး စီမံချက်ရေးဆွဲခြင်း အစည်းအဝေး	12. ၁. 16	12. ၁. 16	42	107	149	
၃. ကျေးရွာအုပ်စု လုပ်ငန်း ဆုံးဖြတ်ချက်ချသည့်အစည်းအဝေး	29. ၁. 16	29. ၁. 16	28	35	63	၈၉-3 ဇယား-၆၀
၄. မြို့နယ်အဆင့်စီမံကိန်းရေးဆွဲရေးနှင့်အကောင်အထည်ဖော်ရေးကော်မတီ၏ စီမံကိန်း သုံးသပ်မှုအစည်းအဝေး	29. 2. 16	29. 2. 16	မလို	မလို	မလို	မလို
၅. မြို့နယ် စီမံကိန်းရေးဆွဲရေးနှင့်အကောင်အထည်ဖော်ရေးကော်မတီ၏အထည်ဖော်ရေးကော်မတီ၏ဆုံးဖြတ်မှုကို ရွာသူ့အသိပေးအကြောင်းကြားသည့်အစည်းအဝေး	13. 3. 16	13. 3. 16	14	23	47	
၆. စီမံကိန်းလုပ်ငန်းစွဲစီမံချက်ရေးဆွဲခြင်း အစည်းအဝေး	မလို	မလို	မလို	မလို	မလို	မလို
၆.၁။ စီမံကိန်းလုပ်ငန်း အကောင်အထည်ဖော်ရေးအစီအစဉ် ရေးဆွဲခြင်း	3. 3. 16	3. 3. 16	10	25	35	
၆.၂။ ဝယ်ယူရေးအစီအစဉ် ရေးဆွဲခြင်း	3. 3. 16	3. 3. 16	9	9	18	

၆. ဥပမာလုပ်ငန်းများကို လုပ်ဆောင်အောင်မြင်စေရန်	၇.၁.၁.၁၆	၇.၁.၁.၁၆	၂၁	၁၅	၅၆	
၆.၄.၂.၁.၂/၁.၂.၁.၂ အောင်မြင်စေရန်	၇.၁.၁.၁၆	၇.၁.၁.၁၆	၁	၁	၁၅	
၇. ဝန်ထုပ်ပေးရန်နှင့် ဝန်ထုပ်ပေးမှု လုပ်ငန်းစဉ်အတွက်	မရှိ	မရှိ	မရှိ	မရှိ	မရှိ	မရှိ
၇.၁.၁ အောင်မြင်စေရန်	၇.၁.၁.၁၆	၇.၁.၁.၁၆	၁၅	၁၆	၁၅	
၇.၂ အောင်မြင်စေရန်						
၇.၃ အောင်မြင်စေရန်						
၈. ဝန်ထုပ်ပေးရန်နှင့် ဝန်ထုပ်ပေးမှု လုပ်ငန်းစဉ်အတွက်						
၉. လိုအပ်သည့်အချက်အလက်						



၁. ဤကျေးရွာ၏ လာမည့် (၃)နှစ်အတွက် ဦးစားပေး ဖွံ့ဖြိုးတိုးတက်မှု လုပ်ငန်း အစီအစဉ်များအားဖော်ပြပါ။
 (လူထုတော်ပြင်ပပံ့ပိုးမှု ရရှိစေရန်အတွက် အဆိုပြုအားသာ အစီအစဉ်များကို ဦးစားပေး ဆောင်ရွက်ပေးခြင်း၊ ကျန် လူထုတော်ပြင်ပ ပံ့ပိုးမှု ရရှိစေရန်အရည်အချင်းနှင့် မဟုတ်သော အခြားအချက်များလျယ်ပေးခြင်းနှင့် ပြန်လည်ပြင်ဆင်ခြင်း)

ကျေးရွာအတွက် ဦးစားပေး ဖွံ့ဖြိုးရေး လုပ်ငန်း	အဆိုပြုသူ (အမျိုးသား/အမျိုးသမီး/အမျိုးသား+အမျိုးသမီး)	လူထုတော်ပြင်ပပံ့ပိုးမှုအတွက် အဆိုပြုသည့် ငြီးစားပေးအဆင့် (အလိုက်ဖော်ပြပါ)	ခန့်မှန်း တန်ဖိုး	အကျိုးခံစားခွင့်
၁။ လူထုတော်ပြင်ပပံ့ပိုးမှု ရရှိစေရန်အတွက် အဆိုပြုအားသာ အစီအစဉ်များ	၇၅ + ၀	အစီအစဉ်အရ ဝင်ရောက်ခြင်း	၇၂၀	၁၁၃၂
၂။ အခြားအစီအစဉ်များ	၇၅ + ၀	အစီအစဉ်အရ ဝင်ရောက်ခြင်း		
၃။ အခြားအစီအစဉ်များ	၇၅ + ၀	အစီအစဉ်အရ ဝင်ရောက်ခြင်း		
၄။ အခြားအစီအစဉ်များ	၇၅ + ၀	အစီအစဉ်အရ ဝင်ရောက်ခြင်း		
၅။ အခြားအစီအစဉ်များ	၇၅ + ၀	အစီအစဉ်အရ ဝင်ရောက်ခြင်း		
၆။ အခြားအစီအစဉ်များ	၇၅ + ၀	အစီအစဉ်အရ ဝင်ရောက်ခြင်း		
၇။ အခြားအစီအစဉ်များ	၇၅ + ၀	အစီအစဉ်အရ ဝင်ရောက်ခြင်း		
၈။ အခြားအစီအစဉ်များ	၇၅ + ၀	အစီအစဉ်အရ ဝင်ရောက်ခြင်း		
၉။ အခြားအစီအစဉ်များ	၇၅ + ၀	အစီအစဉ်အရ ဝင်ရောက်ခြင်း		
၁၀။ အခြားအစီအစဉ်များ	၇၅ + ၀	အစီအစဉ်အရ ဝင်ရောက်ခြင်း		

ဤကျေးရွာအတွက် လာမည့် (၃)နှစ်အတွက် ဦးစားပေး ဖွံ့ဖြိုးတိုးတက်မှု လုပ်ငန်း အစီအစဉ်များအား ဖော်ပြပါ။
 အဆိုပြုသူ အမည်: _____ လက်မှတ်: _____ ရက်စွဲ: ၂၀၁၆.၁၀.၁၆

ကျေးရွာအုပ်စု စီမံကိန်းလုပ်ငန်းခွဲ ရွေးချယ်ခြင်း (ပုံစံ - ၈ -၄)



ပုံစံ PC-၄ ကျေးရွာအုပ်စု စီမံကိန်းလုပ်ငန်းခွဲ ရွေးချယ်ခြင်းပုံစံ

လမ်းညွှန်ချက်၊ ကျေးရွာအုပ်စုစီမံချက်ရေးဆွဲသည့်အစည်းအဝေးတွင် ဤပုံစံအားလူထုတည်မှီးရေးမျိုး / လက်ထောက်နှုန်းညှိညာမျိုးတို့၏ အတုအညွှန်ဖြင့် ပုံစံတူခြင်း သွင်းရမည်။ ဤပုံစံအား ပြည်ပုံစံဖြင့် သွင်းပြီးပါက ကျေးရွာအုပ်စုဖွဲ့စည်းရေးအဖွဲ့အစည်းတွင် အတည်အကျတမ်းတရမည်။ CF ၄ အချက်အလက်များကို MIS ၂၃ တွင် သွင်းရမည်။

ကျေးရွာစုညွှန်ချက်ရေးမှူး/ရန်ထမ်းအမည် ဒေါ်ဖြူ ညွှန်

နေ့စွဲ 2016.10.20

ပြည်နယ်/တိုင်း-တာနသာရိတိုင်း မြို့နယ်-ကျွန်းစု

စက်ဝန်းအားအမှတ်ဖြစ်ပေးပါ (✓) စက်ဝန်း(၁) စက်ဝန်း(၂) စက်ဝန်း(၃) စက်ဝန်း(၄) စက်ဝန်း(၅)

ကျေးရွာအုပ်စု ကမ်းဖြူ

ကျေးရွာအမည်	ဆောင်ရွက်မည့် လုပ်ငန်းများ	အစိုင်းအတာ	စီမံကိန်း တိုက်ရိုက်အကျိုး ခံစားခွင့်ရှိသူများ	အဆိုပြုစာတင်ပြသူ	စီမံကိန်းမှ ထည့်ဝင်မှု	စီမံကိန်းကုန်ကျစရိတ်	
						ကျေးရွာမှ ထည့်ဝင်မှု	အခြားထည့်ဝင်မှု (ခေါ်ပြုပါ) ထည့်ဝင်ငွေ အမည်/အဖွဲ့
တိပျ	ကျွန်းကန် လမ်း	ကျယ်: - 1၇၀၀ မြင့်: - ၆"	467	အမျိုးသား အမျိုးသမီး အမျိုးသားနှင့် အမျိုးသမီး	1၅75၀၀၀	၃၆၆၁၂၅	193763၂၅
ကောင် သုံး လုံး	ကျွန်းကန် လမ်း	ကျယ်: - 3၇၀၀ မြင့်: - ၆"	1254	အမျိုးသား အမျိုးသမီး အမျိုးသားနှင့် အမျိုးသမီး	11၀၀၀၀၀၀		11၀၀၀၀၀၀
ဖြူဆင်ရေး	ကျွန်းကန် လမ်း	ကျယ်: - 1၅၀၀ မြင့်: - ၆"	647	အမျိုးသား အမျိုးသမီး အမျိုးသားနှင့် အမျိုးသမီး	14၅၀၀၀၀၀		14၅၀၀၀၀၀
စင်စို	ကျွန်းကန် လမ်း	ကျယ်: - 700 x 7 x ၆"	2047	အမျိုးသား အမျိုးသမီး အမျိုးသားနှင့် အမျိုးသမီး	11၀၀၀၀၀၀		11၀၀၀၀၀၀



ပုံစံ PC-၄ တရားရုံးချုပ်မှတ်တမ်းလုပ်ငန်းခွဲစာရင်းအကျဉ်းချုပ်

လက်ညှန်နံပါတ်	တရားရုံးချုပ်မှတ်တမ်းလုပ်ငန်းခွဲစာရင်းအကျဉ်းချုပ်	တရားရုံးချုပ်မှတ်တမ်းလုပ်ငန်းခွဲစာရင်းအကျဉ်းချုပ်	လက်ထောက်နည်းပညာမှူးတို့၏ CF
၁၅၆	၁၅၆	၁၅၆	၄
တရားရုံးချုပ်မှတ်တမ်းလုပ်ငန်းခွဲစာရင်းအကျဉ်းချုပ်	၁၅၆	၁၅၆	၁၅၆
၁၅၆	၁၅၆	၁၅၆	၁၅၆
၁၅၆	၁၅၆	၁၅၆	၁၅၆

မဟုတ်မီ	မဟုတ်မီ	မဟုတ်မီ	မဟုတ်မီ	မဟုတ်မီ		စုစုပေါင်း
				မဟုတ်မီ	မဟုတ်မီ	
၁၅၆	၁၅၆	၁၅၆	၁၅၆	၁၅၆	၁၅၆	၁၅၆
၁၅၆	၁၅၆	၁၅၆	၁၅၆	၁၅၆	၁၅၆	၁၅၆
၁၅၆	၁၅၆	၁၅၆	၁၅၆	၁၅၆	၁၅၆	၁၅၆
၁၅၆	၁၅၆	၁၅၆	၁၅၆	၁၅၆	၁၅၆	၁၅၆



အစည်းအဝေးမှတ်တမ်း (ပထမ နှင့် ဒုတိယ အကြိမ်)

⑧ နာမည်: နဝင်း မျက်တစ် (ပ- ကြိမ်)

ရက်စွဲ - ၁၅. ၁၀. ၂၀၁၆

ထုတ်ဖော်လိုက်ခြင်းကြောင့် ကျွန်းခြံမြို့နယ် ကမ်းခြေ ကျေးရွာကုန်
ကမ်းခြေ ကျေးရွာ ၁ နှစ်ခန့် ကြီးကြပ်ရေး ဝင်ရောက် (၁၈၃၀)
ဝင်ရောက် နေရာရှိ နိုင်ငံခြား ဖိတ်ခေါ်ခြင်း ဖြစ်ပြီး နာမည်: နဝင်း ကို
ပြုလုပ်ပါသည်။ နာမည်: နဝင်း ကို နာမည် ဖြစ်စေရန် ပထမ ဦးဆုံး
ကုန်စည် ကုန်သည်များ မှား ဦး ဦး ဖွဲ့ ဖွဲ့ ဖွဲ့ ဖွဲ့ နှစ် နှစ် နှစ် နှစ် နှစ်
ကြား ဖြစ် နာမည်: နဝင်း ကို ဝင်ရောက် ဖွဲ့ ဖွဲ့ ဖွဲ့ ဖွဲ့ ဖွဲ့ နှစ် နှစ်
နာမည်: နဝင်း ကို ဝင်ရောက် ဖွဲ့ ဖွဲ့ ဖွဲ့ ဖွဲ့ ဖွဲ့ နှစ် နှစ်
၂ ကျေးရွာ နှင့် ပူးပေါင်း ဖွဲ့ ဖွဲ့ ဖွဲ့ ဖွဲ့ ဖွဲ့ နှစ် နှစ်
ကြား ဖြစ်ပါသည်။ ထို့အပြင် နာမည်: နဝင်း ကို ဝင်ရောက် ဖွဲ့ ဖွဲ့
ကုန်စည် နှင့် ကုန်သည်များ ပူးပေါင်း ဖွဲ့ ဖွဲ့ ဖွဲ့ ဖွဲ့ ဖွဲ့ နှစ် နှစ်
ကုန်စည် နှင့် ဖွဲ့ ဖွဲ့ ဖွဲ့ ဖွဲ့ ဖွဲ့ နှစ် နှစ် ဖြစ်ကြောင်း ပြောပြပါသည်။
ကုန်စည် နှင့် ဖွဲ့ ဖွဲ့ ဖွဲ့ ဖွဲ့ ဖွဲ့ နှစ် နှစ် ဖြစ်ကြောင်း ပြောပြပါသည်။
ကျေးရွာ နှင့် ပူးပေါင်း ဖွဲ့ ဖွဲ့ ဖွဲ့ ဖွဲ့ ဖွဲ့ နှစ် နှစ်
ကုန်စည် နှင့် ဖွဲ့ ဖွဲ့ ဖွဲ့ ဖွဲ့ ဖွဲ့ နှစ် နှစ် ဖြစ်ကြောင်း ပြောပြပါသည်။
ကုန်စည် နှင့် ဖွဲ့ ဖွဲ့ ဖွဲ့ ဖွဲ့ ဖွဲ့ နှစ် နှစ် ဖြစ်ကြောင်း ပြောပြပါသည်။
ကုန်စည် နှင့် ဖွဲ့ ဖွဲ့ ဖွဲ့ ဖွဲ့ ဖွဲ့ နှစ် နှစ် ဖြစ်ကြောင်း ပြောပြပါသည်။
ကုန်စည် နှင့် ဖွဲ့ ဖွဲ့ ဖွဲ့ ဖွဲ့ ဖွဲ့ နှစ် နှစ် ဖြစ်ကြောင်း ပြောပြပါသည်။
ကုန်စည် နှင့် ဖွဲ့ ဖွဲ့ ဖွဲ့ ဖွဲ့ ဖွဲ့ နှစ် နှစ် ဖြစ်ကြောင်း ပြောပြပါသည်။
ကုန်စည် နှင့် ဖွဲ့ ဖွဲ့ ဖွဲ့ ဖွဲ့ ဖွဲ့ နှစ် နှစ် ဖြစ်ကြောင်း ပြောပြပါသည်။
ကုန်စည် နှင့် ဖွဲ့ ဖွဲ့ ဖွဲ့ ဖွဲ့ ဖွဲ့ နှစ် နှစ် ဖြစ်ကြောင်း ပြောပြပါသည်။
ကုန်စည် နှင့် ဖွဲ့ ဖွဲ့ ဖွဲ့ ဖွဲ့ ဖွဲ့ နှစ် နှစ် ဖြစ်ကြောင်း ပြောပြပါသည်။
ကုန်စည် နှင့် ဖွဲ့ ဖွဲ့ ဖွဲ့ ဖွဲ့ ဖွဲ့ နှစ် နှစ် ဖြစ်ကြောင်း ပြောပြပါသည်။

ကဏ္ဍအလိုက် ဖွံ့ဖြိုးရေး ဦးစားပေး လုပ်ငန်းစဉ်များ

ကျေးရွာ-ကမ်းကြီး					
နောက်ဆက်တွဲ(၄)ခြားနားသောအပိုင်းများအတွက် ဦးစားပေး ဖွံ့ဖြိုးရေး လုပ်ငန်းစဉ်အနှစ်ချုပ်					
ဦးစားပေးအဆင့်	လုပ်ငန်း	မည်သူဦးစားပေးလဲ	ကျေးရွာမှတာဝန်ခံသူ	ပြင်ပမှမည်သူထောက်ပံ့မလဲ	
အခြေခံအဆောက်အအုံ					
၁	ရေဆိပ်ဆင်းတံတား	ကျား+မ			
၂	ရေရရှိရေး	ကျား+မ			
၃	ရေဆိပ်ဆင်းတံတား	ကျား+မ			
၄	ဖယော့ချောင်းလမ်း	ကျား			
၅	တံခွန်တိုင်လမ်း	ကျား			
၆	မီးသတ်ရုံး	ကျား			
၇	မီးလင်းရေး	ကျား+မ			
အသက်မွေးဝမ်းကြောင်းစိုက်ပျိုးရေး					
၁	ချေးငွေ	မ			
၂	စိုက်ပျိုးမွေးသင်တန်း	ကျား			
၃	လက်မှုပညာသင်တန်း	ကျား			
ကျန်းမာရေးနှင့်အဟာရ					

ပညာရေး					
၁ မူကြိုကျောင်း		ကျား+မ			
၂ ကျောင်းခြံစည်းရိုး		ကျား+မ			
၃ ဘော်ဒါဆောင်		ကျား+မ			
၄ စာသင်ကျောင်းမျက်နှာကျက်ပြုပြင်					
၅					
အခြား					
ရေလုပ်ငန်း					
ခရီးသွားလုပ်ငန်း					
ကန်သွယ်မှုလုပ်ငန်း					
ဆက်သွယ်ရေးလုပ်ငန်း					