

ပြည်ထောင်စုသမ္မတမြန်မာနိုင်ငံတော်အစိုးရ
စိုက်ပျိုးရေး၊ မွေးမြူရေးနှင့် ဆည်မြောင်းဝန်ကြီးဌာန
ကျေးလက်ဒေသဖွံ့ဖြိုးတိုးတက်ရေးဦးစီးဌာန

ကျွန်းစုမြို့နယ်



**လူထုပတ်ဝန်းကျင်ဖွံ့ဖြိုးရေး
National Community Driven Development Project
(NCDDP)**



**ကျေးရွာဖွံ့ဖြိုးရေးအစီအစဉ်
Village Development Plan (VDP)**

ကဘင်းချောင်းကျေးရွာ၊ ကမ်းကြီးကျေးရွာအုပ်စု

မာတိကာ

စဉ်	အကြောင်းအရာ	စာမျက်နှာ
၁	ကျွန်းစုမြို့နယ်မြေပုံ	၁
၂	ကျေးရွာအုပ်စုမြေပုံ	၂
၃	ကျေးရွာအုပ်စုတွင် ပါဝင်သောကျေးရွာများစာရင်း	၃
၄	လူထုပူးပေါင်းပါဝင်သောဆန်းစစ်ခြင်းနှင့် အကဲဖြတ်ခြင်းလုပ်ငန်းစဉ်	၃
၅	ကျေးရွာသမိုင်းကြောင်း	၄
၆	ကျေးရွာသမိုင်းကြောင်းအပေါ် သုံးသပ်ချက်	၅
၇	လူမှုနှင့် အရင်းအမြစ်ပြုမြေပုံ	၆
၈	လူမှုနှင့် အရင်းအမြစ်ပြုမြေပုံအပေါ် သုံးသပ်ချက်	၇
၉	ရာသီခွင်ပြုပြင်ကွဲဒီဇို	၈
၁၀	ရာသီခွင်ပြုပြင်ကွဲဒီဇိုအပေါ် သုံးသပ်ချက်	၈
၁၁	အဖွဲ့အစည်းချိတ်ဆက်ပြုမြေပုံ	၉
၁၂	အဖွဲ့အစည်းချိတ်ဆက်ပြုမြေပုံအပေါ် သုံးသပ်ချက်	၁၀
၁၃	ပြဿနာသစ်ပင်များ	၁၀
၁၄	ပြဿနာသစ်ပင်များအပေါ် သုံးသပ်ချက်	၁၁
၁၅	ပင့်ကူအိမ်မြေပုံ	၁၂
၁၆	ပင့်ကူအိမ်မြေပုံအပေါ် သုံးသပ်ချက်	၁၃
၁၇	ထိခိုက်လွယ်အုပ်စုကိုသုံးသပ်ခြင်းဇယား	၁၄
၁၈	ထိခိုက်လွယ်အုပ်စုကိုသုံးသပ်ခြင်းဇယားအပေါ် သုံးသပ်ချက်	၁၄
၁၉	အသက်မွေးဝမ်းကြောင်းပြဇယား	၁၅
၂၀	ရွှေ့ပြောင်းသွားလာမှုပြုမြေပုံ	၁၆
၂၁	မှတ်တမ်းခါတ်ပုံများ	၁၇
၂၂	ကော်မတီဝင်များစာရင်း	၁၉
၂၃	ကျေးရွာအခြေခံအချက်အလက်များ (ပုံစံ - ၈ - ၁)	၂၀
၂၄	စီမံကိန်းစက်ဝန်းအချိန်ဇယား (ပုံစံ ၈-၂)	၂၃
၂၅	ကျေးရွာဖွံ့ဖြိုးရေးဦးစားပေးအစီအစဉ် (ပုံစံ ၈-၃)	၂၅
၂၆	ကျေးရွာအုပ်စုစီမံကိန်းလုပ်ငန်းခွဲရွေးချယ်ခြင်း (ပုံစံ ၈-၄)	၂၈
၂၇	အစည်းအဝေးမှတ်တမ်းများ	၃၁
၂၈	ကဏ္ဍအလိုက် ဖွံ့ဖြိုးရေးဦးစားပေးလုပ်ငန်းများ	၃၄

ကျွန်းစုမြို့နယ်အခြေပြမြေပုံ

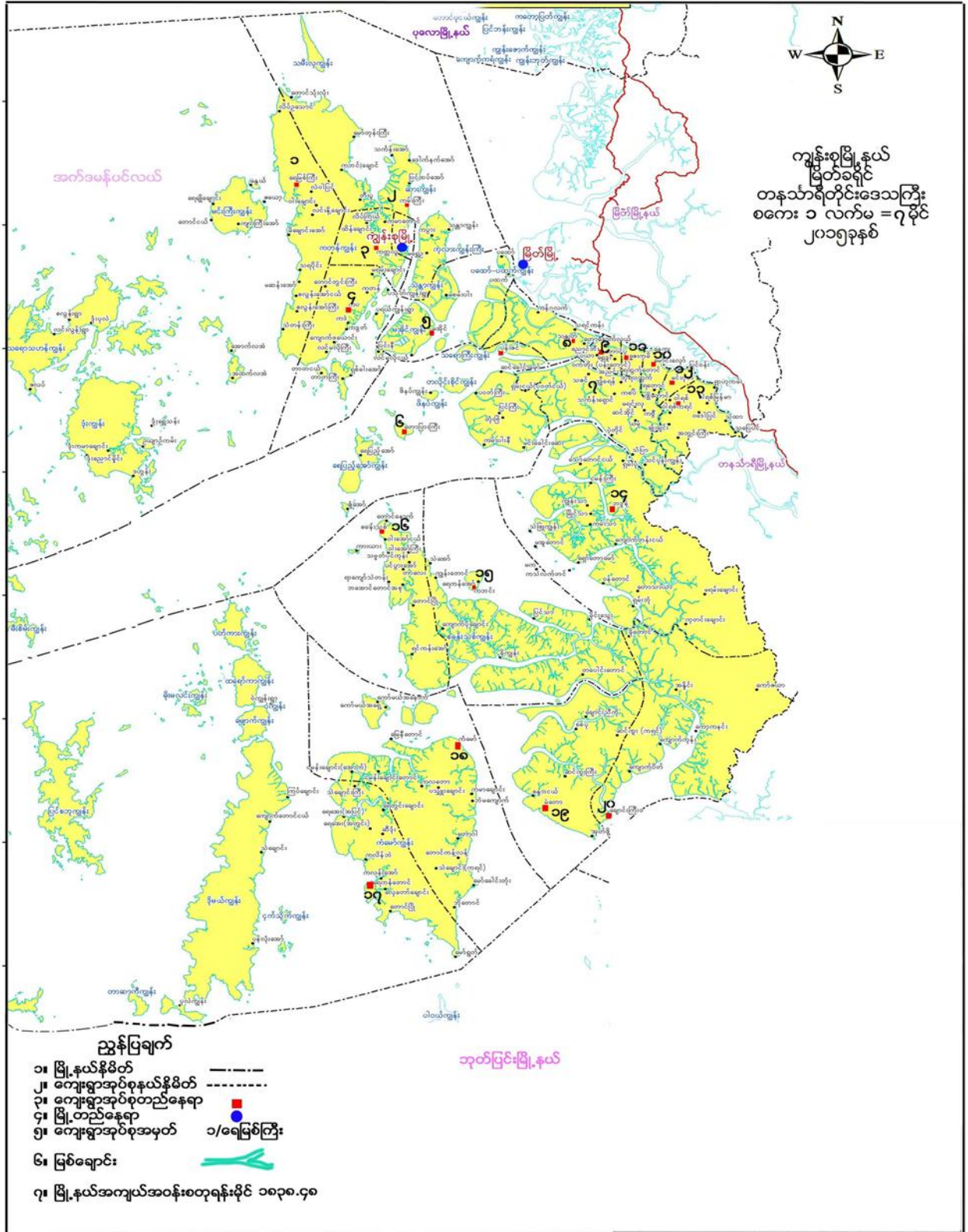

ကျေးရွာအုပ်စုမြေပုံ

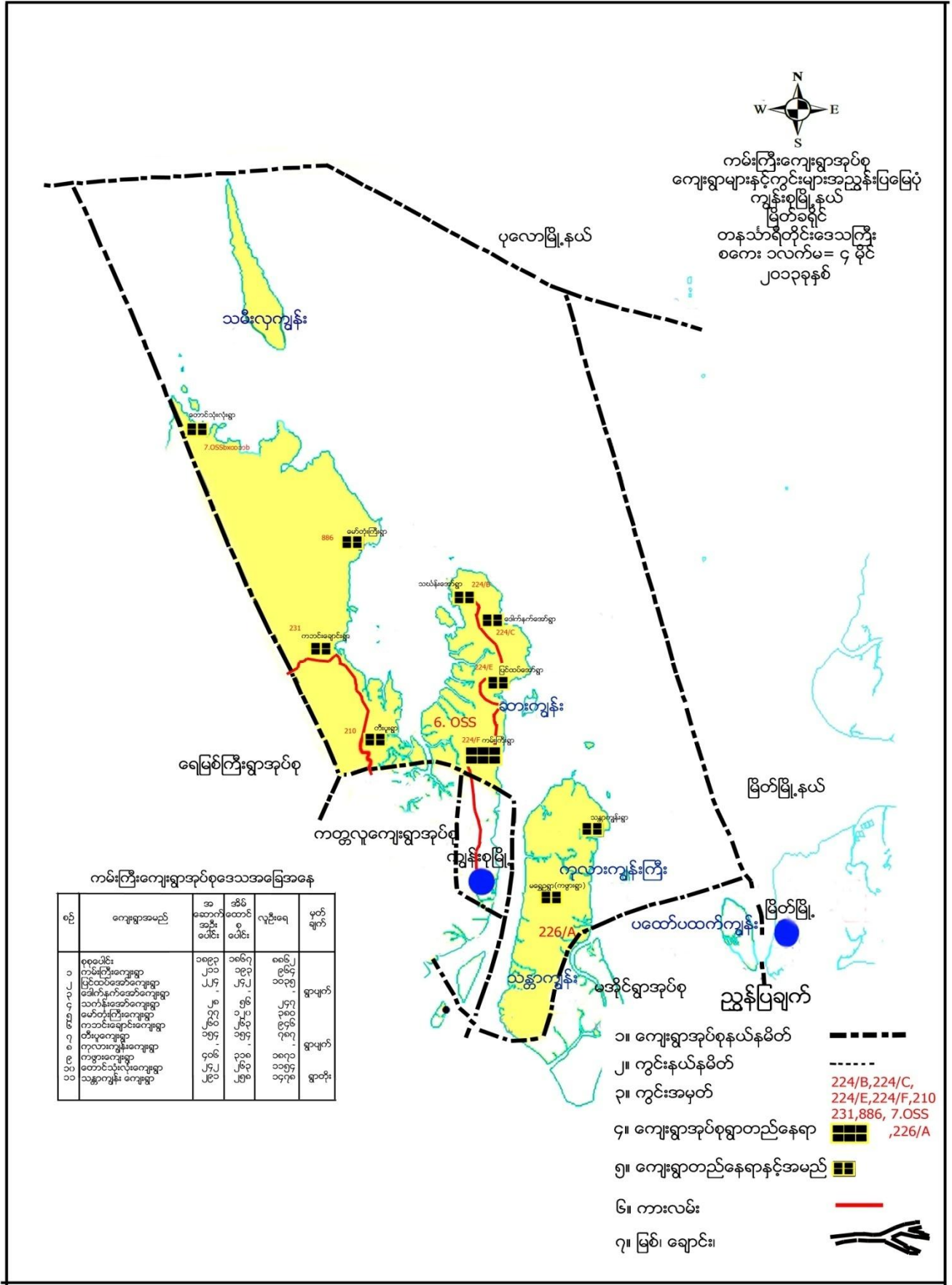

ကျေးရွာအုပ်စုအတွင်းပါဝင်သော ကျေးရွာများ

- ၁- ကမ်းကြီးကျေးရွာ
- ၂- ပြင်ထပ်အော်ကျေးရွာ
- ၃- သင်္ကန်းအော်ကျေးရွာ
- ၄- မရွှေဦးကျေးရွာ
- ၅- မော်တုံးကြီးကျေးရွာ
- ၆- တောင်သုံးလုံးကျေးရွာ
- ၇- သန္တာကျွန်းကျေးရွာ
- ၈- တီးပူကျေးရွာ
- ၉- ကဘင်းချောင်းကျေးရွာ

လူထုပူးပေါင်းပါဝင်သော လူမှုဆန်းစစ်ခြင်းနှင့် အကဲဖြတ်ခြင်း လုပ်ငန်းစဉ် (PSA/PRA) အကျဉ်းချုပ်

စဉ်	အသုံးပြုခဲ့သော PRA Tool များ
၁	ကျေးရွာသမိုင်းကြောင်း
၂	လူမှုနှင့်အရင်းအမြစ်ပြမြေပုံ
၃	ရာသီခွင်ပြ ပြကွဒိန်
၄	အဖွဲ့အစည်းချိတ်ဆက်မှုပြမြေပုံ
၅	ပြဿနာသစ်ပင်(၁)
၆	ပြဿနာသစ်ပင် (၂)
၇	ပြဿနာသစ်ပင် (၃)
၈	ပင့်ကူအိမ်မြေပုံ
၉	ထိခိုက်လွယ်အုပ်စုကိုသုံးသပ်ခြင်းဇယား
၁၀	ရွှေ့ပြောင်းသွားလာမှုပြမြေပုံ



ကျေးရွာသမိုင်းကြောင်း

နေ့စွဲ - ၂၆.၁၂.၂၀၁၅
 အုပ်စု - ကန်ကြီး (ကျေးရွာအုပ်စု)
 ကျေးရွာ - ကောင်းကျောင်း၊ ကျေးရွာသမိုင်းကြောင်း

ဒီကောင်စီအဖွဲ့အစည်း
 အဖွဲ့ဝင်များ
 ဒါရိုက်တာ အဖွဲ့ဝင်

စဉ်	ခုနှစ်	အကြောင်းအရာ	ကောင်ကျိုး ဆိုးကျိုး	ဒီကောင်စီ
၁။	၁၉၀၀	ကောင်းကျောင်းရွာ စတင်ထူထောင်ခြင်း	ပျက်စီးမှု စတင်	ဒီကောင်စီ အဖွဲ့ဝင်များ
၂။	၁၉၁၀	ကုန်းတော်ကြီးကျောင်း စတင်ခြင်း	စုပေါင်းသားပြုမှု	သူတို့ (ဒီပီပီ)
၃။	၁၉၁၅	ခရစ်ယာန်ဘာသာ စတင်ထူထောင်ခြင်း	ခရစ်ယာန်ဘာသာပြုမှု	ဒီကောင်စီ
၄။	၁၉၂၅	မူလတန်းကျောင်း စတင် ဖွင့်ပွင့်ခြင်း	ကလေးပညာသင်ယူခြင်း	ဒီကောင်စီ
၅။	၁၉၇၉	မုန်တိုင်းဖြတ် - ချီတီ - ထောင်ပြိုမှု	ဒုက္ခရောက်ရှိမှု	(သားကောင်)
၆။	၁၉၈၂	ယယိန်းကော်ပွဲအား ပျက်စီးမှု	ပျက်စီးမှု	ဒီကောင်စီ
၇။	၁၉၈၁	ဝဲပတ် ဧ.လ.လ ဖွင့်ပွင့်ခြင်း	ကလေးပညာသင်ယူခြင်း	ဒီကောင်စီ
၈။	၂၀၀၅	ကျေးရွာအုပ်စုအား ပြန်လည်ဖွဲ့စည်းခြင်း	အစိုးရအဖွဲ့အစည်း	ဒီကောင်စီ
၉။	၂၀၀၆	ပေ. ၂၀' x ၃၀' မြေအား စတင်ယူခြင်း	မြေယူခြင်း	ဒီကောင်စီ
၁၀။	၂၀၀၇	မူကြိုကျောင်းဆောက်လုပ်ခြင်း	မြေယူခြင်း	ဒီကောင်စီ
၁၁။	၂၀၁၁	ကျေးလက်လှုပ်ရှားမှု (ခွဲစားမှု) ဖြစ်ပွားခြင်း	လှုပ်ရှားမှု	ဒီကောင်စီ
၁၂။	၂၀၁၂	ချီတီကျောင်းလမ်းဖွင့်ခြင်း (လမ်းဖွင့်ခြင်း)	လမ်းဖွင့်ခြင်း	ဒီကောင်စီ
၁၃။	၂၀၁၂	လမ်းဖွင့်ခြင်း (လမ်းဖွင့်ခြင်း)	လမ်းဖွင့်ခြင်း	ဒီကောင်စီ
၁၄။	၂၀၁၃	ခေတ်မီအားဖြင့် လမ်းဖွင့်ခြင်း	လမ်းဖွင့်ခြင်း	ဒီကောင်စီ
၁၅။	၂၀၁၄	ကျေးလက်လှုပ်ရှားမှု (ခွဲစားမှု) ဖြစ်ပွားခြင်း	လှုပ်ရှားမှု	ဒီကောင်စီ
၁၆။	၂၀၁၄	ကျေးလက်လှုပ်ရှားမှု (ခွဲစားမှု) ဖြစ်ပွားခြင်း	လှုပ်ရှားမှု	ဒီကောင်စီ
၁၇။	၂၀၁၅	ကျေးလက်လှုပ်ရှားမှု (ခွဲစားမှု) ဖြစ်ပွားခြင်း	လှုပ်ရှားမှု	ဒီကောင်စီ
၁၈။	၂၀၁၅	ကျေးရွာအုပ်စုအား ပြန်လည်ဖွဲ့စည်းခြင်း	အစိုးရအဖွဲ့အစည်း	ဒီကောင်စီ
၁၉။	၂၀၁၅	အစိုးရအဖွဲ့အစည်း	အစိုးရအဖွဲ့အစည်း	ဒီကောင်စီ



ကျေးရွာသမိုင်းကြောင်းအပေါ် သုံးသပ်ချက်

နေ့စွဲ - ၂၆.၁၂.၂၀၁၆

ကဘင်းချောင်းကျေးရွာ၏ ကျေးရွာသမိုင်းကြောင်းကို ကျောင်းအုပ်ဆရာကြီးဦးတင်လှ(ငြိမ်း) နေအိမ်တွင် ဆွေးနွေးခဲ့ပါသည်။ ခရစ်သက္ကရာဇ်၁၉၀၀တွင် ကဘင်းချောင်းရွာကို ဖိုးသာဆောင်၊ ဖိုးဘူဆောင်၊ ဖိုးလဒဲတို့က စတင်ထူထောင်ခဲ့သည်ဟု ပြောဆိုမှုအရ သိရပါသည်။ ၁၉၁၀ခုနှစ်တွင် သူကြီး(ဦးဖိုးစိန်)လက်ထက်၌ ဗုဒ္ဓဘာသာဝင်များ ပျံ့ပွားလာ၍ ဘုန်းကြီးကျောင်းကို စတင်တည်ထောင်ခဲ့ပါသည်။ ၁၉၁၅ခုနှစ်တွင် ခရစ်ယာန်ဘာသာကို ယုံကြည်ကိုးကွယ်သူများ ပိုများလာသဖြင့် ခရစ်ယာန်ဘုရားကျောင်းကို ကိုယ်ထူကိုယ်ထစနစ်ဖြင့် စတင်တည်ဆောက်နိုင်ခဲ့ပါသည်။ ကျေးရွာရှိ ခလေးသူငယ်များ အခြေခံသင်ယူနိုင်ရန် ၁၉၂၅ခုနှစ်တွင် အခြေခံမူလတန်းကျောင်းကို စတင်ဖွင့်လှစ်နိုင်ခဲ့ပါသည်။ ကျေးရွာအတွင်းရေချောင်းကြီး/ငယ်ရှိ၍ မိုးရာသီး၌ ၁၉၇၉ခုနှစ်တွင် မုန်းတိုင်းဖြစ်၊ ရေကြီး၊ တောင်ပြိုမှုများဖြစ်၍ ဥယျာဉ်ခြံရှိ သီးနှံပင်များပျက်စီးမှုကို ကြုံတွေ့ရပါသည်။ ၁၉၈၁ခုနှစ်တွင် ကျောင်းသားဦးရေတိုးလာသဖြင့် မူလတန်းကျောင်းမှ တွဲဖက်အ.လ.ကကျောင်းအဖြစ်သို့ ဖွင့်လှစ်နိုင်ခဲ့ပါသည်။ ၁၉၈၂ခုနှစ်တွင် သင်္ကန်းအော်ကျေးရွာသို့ ဇာတ်ပွဲကြည့်ရန်သွားသော ကျေးရွာသူ/သားများသည် စက်လှေငယ်နှင့် သွားရသည့်အတွက် စက်လှေမြုပ်မှုဖြစ်ပွားရာ လူ(၁၅) ဦးခန့် သေဆုံးရပါသည်။ ၂၀၀၅ခုနှစ်တွင် ကတန်ကျွန်းပေါ်တွင် တည်ရှိသော ကျေးရွာဖြစ်သောကြောင့် ကျွန်းစုမြို့မှ ကျေးရွာချင်းဆက်လမ်းများကို ဖွင့်လှစ်နိုင်၍ ကျေးရွာလူထုများလည်း သွားလာရေးလွယ်ကူလာသည်ကို တွေ့ရပါသည်။ ၂၀၀၆ခုနှစ်တွင် ပေ၁၂၀x၃၀ပေရှိသော စာသင်ကျောင်းကို ကိုယ်ထူကိုယ်ထစနစ်ဖြင့် ဆောက်လုပ်နိုင်ခဲ့ပြီး ကျောင်းသားဦးရေ (၂၈၀)ခန့် ပညာသင်ကြား နိုင်ခဲ့ပါသည်။ ၂၀၀၇ခုနှစ်တွင် ယူနီဆက်-ပညာရေးဒါနမှ ဂုဏ်ရည်အောက်ကလေးငယ်များအား အသိပညာတိုးတက်နိုင်ရန် အတွက်မူကြိုကျောင်းကို ဆောက်လုပ်ပေးခဲ့ပါသည်။ ၂၀၁၁ခုနှစ်တွင် ကျန်းမာရေးဝန်ကြီးဌာနမှ ကျေးလက်ကျန်းမာရေးဌာနခွဲကို(ခွဲ)ကို ဆောက်လုပ်ပေးခဲ့ပါသည်။ ၂၀၁၂ခုနှစ်တွင်မိုးရာသီ၌ ကဘင်းချောင်း (ကမ်းနားပိုင်း)တွင် ရေကြီးရေကျော်ဖြစ်ပြီး သွားလာရခက်ခဲ၍ သဘာဝဘေးအန္တရာယ်အဖွဲ့မှ ကူညီပံ့ပိုးပေးသည့်အတွက် ကောင်းမွန်စွာ သွားလာနိုင်ခဲ့ပါသည်။ ၂၀၁၂ခုနှစ်တွင်လည်း ကမ်းနားပိုင်းသွား ကွန်ကရစ်တံတားကို ကျေးရွာလူထုလုပ်အားဖြင့် ဆောက်လုပ်နိုင်ခဲ့ပါသည်။ ၂၀၁၃ခုနှစ်တွင် တိုင်းဒေသကြီးအစိုးရ (န.တ.လ) မှမော်တုံးကြီးကျေးရွာသို့ သွားသောကွန်ကရစ်တံတားကို တည်ဆောက်ပေးခဲ့ပါသည်။ ၂၀၁၄ခုနှစ်တွင် ကျေးရွာအဝင်၌ လှေဝင်လှေထွက်ကောင်းမွန်စေရန်နှင့် ကမ္ဘာ့ဘဏ်ထောက်ပံ့ပေးသော လူထုပဟိုပြုစီမံကိန်း၏ ရံပုံငွေဖြင့် ဆိပ်ခံတံတားကို အကောင်အထည်ဖော်နိုင်ခဲ့ပါသည်။ ၂၀၁၄ခုနှစ်မှာတွင် အလယ်တန်းကျောင်းခွဲအဖြစ်သို့ တိုးမြှင့်ပေးခဲ့ပါသည်။ ၂၀၁၅ခုနှစ်တွင် စာသင်ကျောင်းအုတ်တံတိုင်းကို လူထုပဟိုပြုစီမံကိန်း၏ ရံပုံငွေဖြင့် အကောင်အထည်ဖော် ဆောက်လုပ်နိုင်ခဲ့ပါသည်။ ၎င်း ၂၀၁၅ခုနှစ်တွင် ကျေးလက်ဦးဌာနမှ ကျေးရွာချင်းဆက်ကျောက်ခင်းလမ်း (၄)မိုင်ကို ပြုလုပ်ပေးခဲ့ပါသည်။ ၂၀၁၅ခုနှစ်တွင် ထပ်မံပြီး မော်တုံးကြီးကျေးရွာသို့ မြေသားလမ်းကို (၅)မိုင်ဖြင့် နယ်စပ်ဒေသဖွံ့ဖြိုးရေးမှ အကောင်အထည်ဖော် ပြုလုပ်ပေးခဲ့ပါသည်။

ဦးဆောင်ဆွေးနွေးသူ - ဆရာကြီးဦးတင်လှ (ငြိမ်း)

ပါဝင်ဆွေးနွေးသူ - ကျေးရွာသူ/သား (၉)ဦး၊



လူမှုနှင့်အရင်းအမြစ်ပြုပြင်ဆင်ယင်ပေးသုံးသပ်ချက်

နေ့စွဲ - ၂၄.၁၂.၂၀၁၅

နေရာ - ကဘင်းချောင်းကျေးရွာ၊ ဘုန်းတော်ကြီးကျောင်း။

ကဘင်းချောင်းကျေးရွာသည် ဥယျာဉ်ခြံစိုက်ပျိုးရေးလုပ်ငန်းနှင့် ရေလုပ်ငန်းကို အဓိကလုပ်ကိုင်ကြသည့် ကျေးရွာဖြစ်ပါသည်။ ကဘင်းချောင်းကျေးရွာသည် ကတန်းကျွန်းပေါ်တွင် တည်ရှိသည်။ ကဘင်းချောင်းကျေးရွာမြေပုံကို ကြည့်ခြင်းအားဖြင့် ရွာ၏အနေအထားသည် ကျယ်ပြန့်မှုရှိပြီး ရွာ၏ကမ်းနားပိုင်းသည် အိမ်ခြေများစုပြီး ကျန်နေရာများ အိမ်ခြေကျကျနေထိုင်ကြခြင်းနှင့် ဥယျာဉ်ခြံမြေထဲမှာလည်း အိမ်ဆောက်ပြီး နေထိုင်ကြသည်ကို လေ့လာသုံးသပ်ရပါသည်။ ကဘင်းချောင်းကျေးရွာသည် ကရင်လူမျိုးနှင့် ဗမာလူမျိုးများ နေထိုင်ကြပါသည်။ ကဘင်းချောင်းကျေးရွာတွင် အိမ်ခြေစုစုပေါင်း (၂၉၈)အိမ်၊ အိမ်ထောင်စု (၃၀၂)ရှိပြီး အမျိုးသား (၇၁၆)၊ အမျိုးသမီး (၇၅၀) စုစုပေါင်းလူဦးရေမှာ(၁၄၆၆)ဦးခန့် နေထိုင်ကြပါသည်။ ကဘင်းချောင်းကျေးရွာသည် ဗုဒ္ဓဘာသာဝင်များ ရှိပါသည်အတွက် စေတီနှင့်ဘုန်းကြီးကျောင်းတည်ရှိပါသည်။ ခရစ်ယာန်ဘာသာဝင်များ ရှိသည်အတွက် ဘုရားကျောင်းများ ရှိသည်ကိုလည်း တွေ့ရပါသည်။ ကဘင်းချောင်းရွာတွင် ဆက်သွယ်ထားသောလမ်းမှာ မြေသားလမ်းဖြစ်သောကြောင့် မိုးရွာသီတွင် ကျေးရွာလူထုများ သွားလာရာခက်ခဲသည်နှင့် ကြုံရပါသည်။ ကဘင်းချောင်းကျေးရွာတွင် တောတောင်တန်းများပေါများပြီး စမ်းချောင်းရေများနှင့် ရေတွင်းရေများ သောက်သုံးရေအဖြစ် အသုံးပြုပါသည်။

ကဘင်းချောင်းကျေးရွာ သူ/သားများသည် ဥယျာဉ်ခြံစိုက်ပျိုးခြင်းနှင့် ပင်လယ်ပြင်ကို အမှီပြုပြီး ရေလုပ်ငန်းဖြစ်သော ပင်လယ်ငါးဖမ်းခြင်းလုပ်ငန်းကို အသက်မွေးလုပ်ကိုင်စားသောက်ကြပါသည်။ ထိုအပြင် ဈေးဆိုင်များလည်းရှိပါသည်။ အဓိကကူးသန်းရောင်းဝယ်သည့် နေရာမှာ မြိတ်မြို့ကို အဓိကထားပြီး ကုန်ရောင်းကုန်ဝယ် ပြုလုပ်ကြသည့် ရွာဖြစ်ပါသည်။ ကဘင်းချောင်းကျေးရွာတွင် အ.လ.က(ခွဲ)ကျောင်းအထိ အောင်မြင်ပြီးသော ကျောင်းသူ/သားများ တခြားနေရာသို့ သွားရောက်ပြီး ကျောင်းတက်ရောက်ခွင့် ရောက်ရှိမှုမှာနည်းပါးပါသည်။ ဥယျာဉ်ခြံထွက်သီးနှံနည်းပါးမှုနှင့် အလုပ်အကိုင်ရှားပါးသည့်အတွက် ပညာတတ်နည်းပါးမှုနှင့် ကြုံတွေ့ရပါသည်။ တချို့စီးပွားရေးအဆင်ပြေသော မိသားစုဝင်များသာ ပညာသင်ကြားခွင့်ရရှိပါသည်။ ကဘင်းချောင်းကျေးရွာသည် ကျန်းမာရေးဆေးပေးခန်းရှိသည့်အတွက် ကျေးရွာလူထု၏ အရေးပေါ်အခြေနေကို အချိန်တပြေးညီ ဖြေရှင်းပေးမှုရှိပါသည်။ ကျေးရွာတွင် ဘောလုံးကွင်းရှိသည်ကို တွေ့ရှိရပါသည်။ ကျေးရွာဖွံ့ဖြိုးရေးနှင့် လူမှုရေးတွင် လုပ်ဆောင်ကြသောအခါ ကျေးရွာလူထု ပူးပေါင်းဆောင်ရွက်ကြပါသည်။ အစည်းအဝေးခေါ်ယူရာတွင်လည်း (၁၀)အိမ်စုအလိုက် ပူးပေါင်းပါဝင် တက်ရောက်ကြပါသည်။

ကဘင်းချောင်းကျေးရွာတွင် ကျေးရွာဧရိယာကျယ်ပြန့်သည့်အတွက် ကျေးရွာအတွင်းသွားလာရာတွင် အချိန်ကြာမြင့်မှုရှိပြီး ကျေးရွာ၏အပိုင်းများသည် အတွက်တစ်ပိုင်းသို့တစ်ပိုင်းသွားလာရာတွင် မိုးရာသီ၌ မြေသားလမ်းဖြစ်သည့်အတွက် ခက်ခဲခြင်း၊ အရေးပေါ်ကိစ္စများကို အချိန်မှီသိရှိမှုအားနည်းခြင်း စသည့်တို့ကို တွေ့ရှိရပါသည်။

ဦးဆောင်ဆွေးနွေးသူ - ဦးဆိုးနေမူး

ပါဝင်ဆွေးနွေးသူ - (၁၅)ဦး

ရာသီခွင်ပြ ပြက္ခဒိန်

၁၉၈၅ - ၂၀၁၅ ခုနှစ် ကျေးရွာအုပ်စု ကောင်းစံရွာ ကျေးရွာ ရာသီခွင်ပြ ပြက္ခဒိန်

ဦးဆောင်ရေးဦးစီးဌာန - ၂၀၁၅ ခုနှစ်

လများ	မတ်လ	ဧပြီလ	မေလ	ဇွန်လ	ဇူလိုင်လ	ဇူလိုင်လ	ဇူလိုင်လ	ဇူလိုင်လ	ဇူလိုင်လ	ဇူလိုင်လ	ဇူလိုင်လ	ဇူလိုင်လ
ရာသီဥတု												
ကျန်းမာရေး	အေး	အေး	အေး	အေး	အေး	အေး	အေး	အေး	အေး	အေး	အေး	အေး
မြေလမ်းသဘာဝ												
အလုပ်အကိုင်	အလုပ်	အလုပ်	အလုပ်	အလုပ်	အလုပ်	အလုပ်	အလုပ်	အလုပ်	အလုပ်	အလုပ်	အလုပ်	အလုပ်
ဒေသထွက်ကုန်	ပဲ	ပဲ	ပဲ	ပဲ	ပဲ	ပဲ	ပဲ	ပဲ	ပဲ	ပဲ	ပဲ	ပဲ
အလှူအတန်း	အလှူ	အလှူ	အလှူ	အလှူ	အလှူ	အလှူ	အလှူ	အလှူ	အလှူ	အလှူ	အလှူ	အလှူ
ဝင်ငွေ												
ထွက်ငွေ												
သဘာဝဘေးအန္တရာယ်	မရှိ	မရှိ	မရှိ	မရှိ	မရှိ	မရှိ	မရှိ	မရှိ	မရှိ	မရှိ	မရှိ	မရှိ

ရာသီခွင်ပြ ပြက္ခဒိန် အပေါ်သုံးသပ်ချက်

- နေ့စွဲ - ၂၄.၁၂.၂၀၁၅
- စတင်ချိန် - နံနက် (၉:၃၀)၊
- ပြီးဆုံးချိန် - နံနက် (၁၁:၃၀)၊
- နေရာ - ကဘင်ချောင်းကျေးရွာ၊ ဘုန်းတော်ကြီးကျောင်း။

ကဘင်ချောင်းကျေးရွာ၏ ရာသီခွင်ပြဇယားကို ပထမအကြိမ် အစည်းအဝေးပြုလုပ်ရန်အတွက် တက်ရောက်မှုရာခိုင်နှုန်း မပြည့်သည့်အစည်းအဝေးကို မပြုလုပ်တော့ဘဲ တက်ရောက်လာသောလူထုများကို အဖွဲ့လိုက်ပိုင်းထိုင်ပြီး ဆွေးနွေးပွဲကို စတင်ခဲ့ပါသည်။ ဆွေးနွေးပွဲတွင် ရာသီဥတုအခြေအနေ၊ ကျန်းမာရေး၊ ပွဲလမ်းသဘာဝ၊ အလုပ်အကိုင်၊ ဒေသထွက်ကုန်၊ အလှူအတန်း၊ ဝင်ငွေထွက်ငွေ၊ သဘာဝဘေးအန္တရာယ်များကို အဓိကထားဆွေးနွေးခဲ့ပါသည်။ ကဘင်ချောင်းရွာ၏ ရာသီဥတုအခြေအနေသည် ကဆုန်လမှ တော်သလင်း၊ သီတင်းကျွတ်လအထိ မိုးရွာသွန်းပြီး၊ တန်ဆောင်းမုန်းလမှ တန်ခူးလရာသီအထိ ရာသီဥတုသာယာပါသည်။ ကျန်းမာရေးအခြေအနေတွင် ရာသီအလိုက် ရောဂါများ ဖြစ်ပေါ်လေ့ရှိသည်ကို တွေ့ရပါသည်။ တန်ခူးလတွင် သင်္ကြန်ပွဲတော်ရှိပြီး တန်ဆောင်းမုန်းလတွင် ကထိန်ပွဲ၊ နတ်တော်လတွင် ခရစ်စမတ်ပွဲတော်နှင့် ကျန်လများတွင်

ပွဲတော်များမရှိသည့်ကို တွေ့ရပါသည်။ အလုပ်အကိုင်မှာ တစ်နှစ်ပတ်လုံး ဥယျာဉ်ခြံလုပ်ငန်းနှင့် ပင်လယ်ငါးဖမ်းလုပ်ငန်းကို လုပ်ကိုင်ကြသည့်ကို တွေ့ရှိရပါသည်။ ဒေသထွက်ကုန်များမှာ တော်သလင်းလမှ တန်းရူးလအထိ ကွမ်းသီး၊ အုန်းသီး၊ ငါး၊ ပုစွန်ထွက်ရှိပါသည်။ ကဆုန်လမှ ဝါခေါင်လအထိ နူးရင်းသီး၊ အုန်းသီးများ ထွက်ရှိသည့်ကို တွေ့ရှိရပါသည်။ အလှူအတန်းလည်း ရာသီအလိုက်ပြုလုပ်ပြီး ဥယျာဉ်ခြံလုပ်ငန်းနှင့် တံငါလုပ်ငန်းကို အချိန်ပြည့်လုပ်ကိုင်ရသည့်အတွက် တစ်နှစ်လုံးအတိုင်းအတာအရ ဝင်ငွေထွက်ငွေမျှတမှုရှိသည့်ကို တွေ့ရပါသည်။ ပင်လယ်ငါးဖမ်းလုပ်ငန်း လုပ်ကိုင်နေသည့်အတွက် လှိုင်းကြီးသည့်အန္တရာယ်ကို ကြုံတွေ့ရသည်ကို တွေ့ရှိရပါသည်။ ကျန်လများတွင် ကျပန်းအလုပ်လုပ်ကိုင်ပြီး အသက်မွေးကြသည်ကို တွေ့ရှိရပါသည်။

အနှစ်ချုပ်

အလုပ်အကိုင်ရှားပါးခြင်း၊ စီးပွားရေးအဆင်မပြေခြင်း၊ စားဝတ်နေရေးခက်ခဲခြင်း၊ ဆင်းရဲသားများပေါများခြင်း၊ ကျပန်းအလုပ်သမားပေါများခြင်း၊ စသည့်ကိုတွေ့ရှိရပါသည်။ ဆင်းရဲသားများသည် ဥယျာဉ်ခြံပိုင်ရှင်များထံတွင် ဝင်ရောက်အလုပ်လုပ်ကိုင်ကြရပါသည်။

- ဦးဆောင်ဆွေးနွေးသူ - ဦးသိန်းဦး
- ပါဝင်ဆွေးနွေးသူ - ကျေးရွာသူ/သား (၁၀) ဦး။

အဖွဲ့အစည်းချိတ်ဆက်မှုပြမြေပုံ



အဖွဲ့အစည်းချိတ်ဆက်ပြ မြေပုံအပေါ် သုံးသပ်ချက်

နေ့စွဲ - ၂၆.၁၂.၂၀၁၅

စတင်ချိန် - နံနက် (၇း၀၀)နာရီ၊

ပြီးဆုံးချိန် - နံနက် (၈း၃၀)နာရီ။

ကဘင်ချောင်းကျေးရွာ သင်္ကန်းတောပိုင်းတွင် ဦးချစ်ခင်နေအိမ်၌ စတင်ဆွေးနွေးခဲ့ပါသည်။ ကျေးရွာအတွင်းရှိ ဖွဲ့စည်းထားသော အဖွဲ့အစည်းများ၏ ချိတ်ဆက်လုပ်ဆောင်မှုများကို သိသာစေရန် အဓိကထားဆွေးနွေးခဲ့ကြပါသည်။ ဆွေးနွေးပွဲမှ ကျေးရွာအတွင်းရှိ အဖွဲ့အစည်းများမှာ လူထုကို အခြေခံ၍ အုပ်ချုပ်ရေး၊ ကျောင်းကော်မတီအဖွဲ့၊ မိခင်နှင့်ကလေး၊ ဘာသာရေးမူကြိုကော်မတီ၊ လူထုဗဟိုပြုစီမံကိန်းကော်မတီ၊ ကာလသားအဖွဲ့၊ ကာလသမီးအဖွဲ့၊ ဂေါပကအဖွဲ့၊ နာရေးကူညီမှုအသင်းအဖွဲ့များစွာရှိပြီး ကျေးရွာဖွံ့ဖြိုးရေးအတွက် စည်းလုံးစွာဖြင့် လုပ်ကိုင်လေ့ရှိပါသည်။ ပြင်ပအဖွဲ့အစည်းများမှာ ငှက်ဖျားတိုက်ဖျက်ရေးအဖွဲ့၊ KDNအဖွဲ့၊ ယူနီဆက်၊စိမ်းလန်းအမိမြေ၊ NLD ပြည်ခိုင်ဖြိုးနှင့် ကျေးလက်ဒေသဖွံ့ဖြိုးတိုးတက်ရေးဦးစီးဌာနတို့နှင့်လည်း ချိတ်ဆက်လုပ်ဆောင်လေ့ရှိပါသည်။

အနှစ်ချုပ်

ကဘင်ချောင်းကျေးရွာ၏ အဖွဲ့အစည်းချိတ်ဆက်မှုပြဇယားကို ကြည့်ခြင်းအားဖြင့် ကျေးရွာအတွင်းတွင် ကျေးရွာလူထုများ ညီညွတ်စွာ လက်တွဲလုပ်ကိုင်လေ့ရှိသည်ကို လေ့လာတွေ့ရှိရပါသည်။

ဦးဆောင်ဆွေးနွေးသူ - ဦးအေးဇော်၊

ပါဝင်ဆွေးနွေးသူ- ကျေးရွာသူ/သား (၁၁) ဦး။

ပြဿနာသစ်ပင်များ

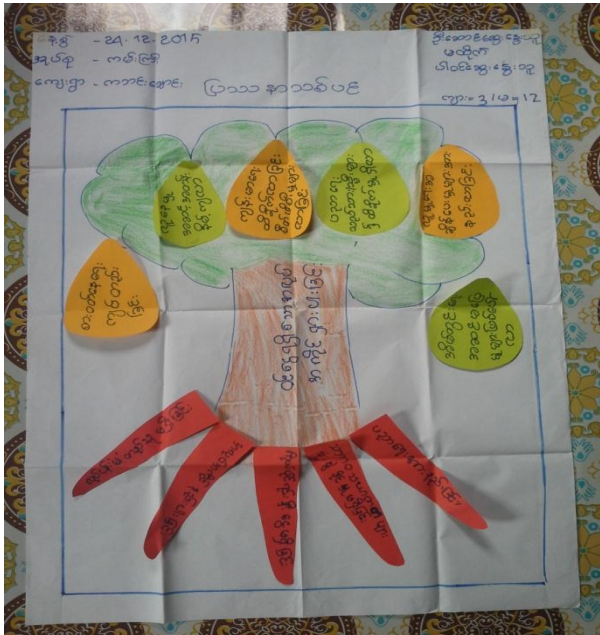
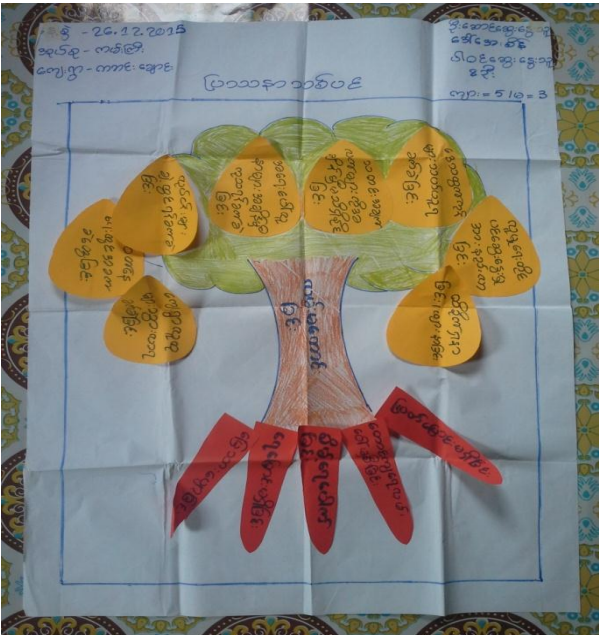



ပြဿနာသစ်ပင်များအပေါ် သုံးသပ်ချက်

နေ့စွဲ - ၂၆.၁၂.၂၀၁၆

ကဘင်းချောင်းကျေးရွာ၏ အခက်အခဲများကို ဖော်ထုတ်နိုင်ရန်နှင့် လိုအပ်ချက်၊ ရည်မှန်းချက်များကို ဖော်ထုတ်နိုင်ရန် ပြဿနာသစ်ပင် (၃)ပင်ကို ကျေးရွာအတွင်းရှိ အပိုင်း(၃)ပိုင်းတွင် ပြုလုပ်ခဲ့ပါသည်။ ထိုအပိုင်းများမှာ သင်္ကန်းတောပိုင်း၊ ချောင်းဖျားပိုင်း၊ ဆေးချောင်းပိုင်းတို့ဖြစ်ပြီး စည်းရုံးရေးမှူးကျေးရွာအတွင်းရှိ ထိုအပိုင်းများကိုအရောက်သွားပြီး ကျေးရွာလူထုကိုယ်တိုင် ပူးပေါင်းပါဝင်သော ဆန်းစစ်မှုကို ပြုလုပ်ခဲ့ပါသည်။ ပြဿနာသစ်ပင် (၃)ပင်တွင် ကျေးရွာ၏အဓိကအခက်အခဲများအဖြစ် လမ်းမကောင်းခြင်း၊ ဝင်ငွေရရှိသော အလုပ်အကိုင်ရှားပါးခြင်း၊ စားဝတ်နေရေးခက်ခဲခြင်း၊ အရေးပေါ်လူနာများကို အချိန်မီကုသနိုင်ရန်ခက်ခဲနေခြင်းစသည့်ဖြင့် လေ့လာတွေ့ရှိရပါသည်။ ကဘင်းချောင်းကျေးရွာသည် ရွာကျယ်ပြန့်ပြီး အပိုင်းများဖြစ်သောကြောင့် တစ်ပိုင်းနှင့်တစ်ပိုင်းသွားလာရာတွင် မိုးရာသီ၌ ရွှံ့အိုင်များဖြစ်လာ၍ သွားလာရခက်ခဲခြင်းနှင့် ကြုံတွေ့ရပါသည်။ ချောင်းဖျားပိုင်း၊ သင်္ကန်းတောပိုင်း၊ ကမ်းနားပိုင်း၊ အပြင်ပိုင်းတွင်ရှိသော ကျောင်းတက်ရာတွင်လည်း လမ်းမကောင်းခြင်းကြောင့် ကလေးငယ်များချောချော်ပြီး ထိခိုက်ရန်ဖြစ်ခြင်းကိုကြုံတွေ့ရပါသည်။ ထို့ကြောင့် လမ်းမကောင်းမွန်လာစေရန်အတွက် လမ်းပြုပြင်ခြင်းကို အဓိကတောင်းဆိုကြပါသည်။ ကျေးရွာဖွံ့ဖြိုးရေးလုပ်ငန်းအတွက် ကျေးရွာသူ/သားများအလိုရှိသော လုပ်ငန်းများမှာ သင်္ကန်းတောလမ်း၊ စာသင်ကျောင်းပြုပြင်ခြင်း၊

ထားဝယ်စုပိုင်းတံတားတည်ဆောက်ခြင်း၊ ချောင်းဖျားပိုင်းတံတားတည်ဆောက်ခြင်း၊ အတိုးနှုန်းသက်သာသော ငွေစု/ငွေချေးကို အဓိကထား ဆွေးနွေးခဲ့ကြပါသည်။

အနှစ်ချုပ်

ပြဿနာသစ်ပင် (၃)ပင်နှင့် ဆွေးနွေးမှုများကို လေ့လာခြင်းအားဖြင့် ကျေးရွာတွင်းလမ်းသည် မြေသားလမ်းဖြစ်သည့်အတွက် မိုးရာသီ၌ ကျောင်းသူ/သားများအတွက် သွားလာရာတွင်စိုးရိမ်နေရခြင်း၊ ဒေသထွက်ကုန်များ သယ်ယူရခက်ခဲခြင်းကြောင့် လမ်းကောင်းလာစေရန်နှင့် သွားလာရေး အဆင်ပြေလာစေရန် အလေးထားဆောင်ရွက်နေခြင်း၊ စားဝတ်နေရေးခက်ခဲသဖြင့် အတိုးနှုန်းသက်သာသော ချေးငွေလုပ်ငန်းများ အပေါ်မူတည်၍ ကိုယ်ပိုင်တစ်ပိုင်တစ်နိုင်လုပ်ငန်းများ လုပ်ဆောင်လိုခြင်းများကို တွေ့ရှိရပါသည်။

ဦးဆောင်ဆွေးနွေးသူ - ဒေါ်အေးစိန်၊မထိုက်၊ဦးသိန်းဇော်၊

ပါဝင်ဆွေးနွေးသူ - ကျေးရွာသူ/သား (၃၃) ဦး။

ပင့်ကူအိမ်မြေပုံ

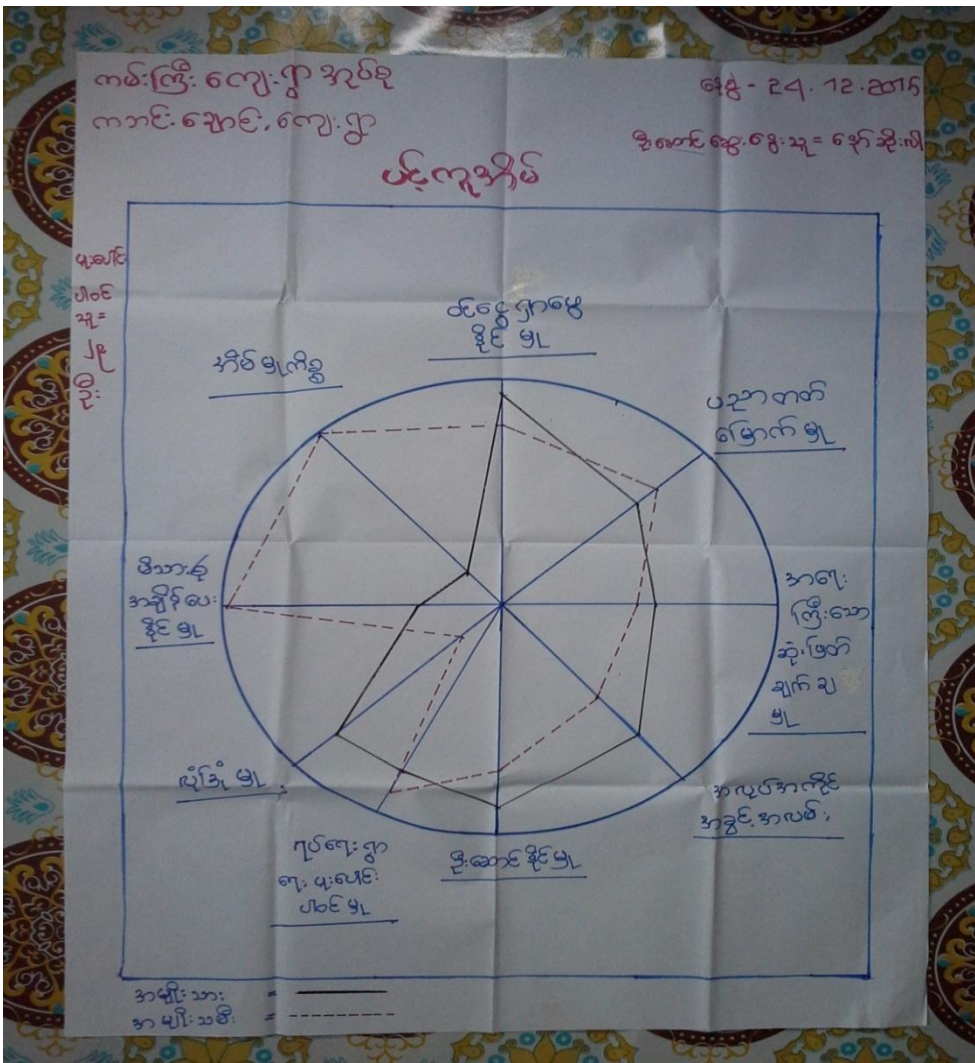



ပင့်ကူအိမ်ခြေပုံအပေါ် သုံးသက်ချက်

- နေ့စွဲ - ၂၄.၁၂.၂၀၁၅
- စတင်ချိန် - နံနက် (၉:၃၀) နာရီ
- ပြီးဆုံးချိန် - နံနက်(၁၁:၃၀) နာရီ
- နေရာ - ကဘင်းချောင်းကျေးရွာ၊ဘုန်းတော်ကြီးကျောင်း။

ပင့်ကူအိမ်ဇယား၏ ရည်ရွယ်ချက်မှာ ကျေးရွာအတွင်း အမျိုးသားနှင့် အမျိုးသမီးတို့၏ အခန်းကဏ္ဍများကို နှိုင်းယှဉ်လေ့လာနိုင်ရန် ဖြစ်သည်။ ထိုသို့လေ့လာနိုင်ရန် အမျိုးသမီးသီးသန့်အဖွဲ့ခွဲ၍ အမျိုးသမီးများ၏ ဆွေးနွေးချက်များကို ဖော်ထုတ်နိုင်ရန်အချက် (၉)ချက်ထွက် ပေါ်လာသည်။ ထိုအချက်(၉)ချက်မှာ ဝင်ငွေရှာဖွေနိုင်မှု၊ ပညာတတ်မြောက်မှု၊ဆုံးဖြတ်ချက်ချနိုင်မှု၊ အလုပ်အကိုင်အခွင့်အလမ်း၊ ဦးဆောင်နိုင်မှု၊ ရပ်ရေးရွာရေးပူးပေါင်းပါဝင်မှု၊ လုံခြုံမှု၊ မိသားစုအပေါ်အချိန်ပေးနိုင်မှု၊ အိမ်မှုကိစ္စတို့ဖြစ်ပါသည်။ ထိုအချက်အလက်များ၏ ဆွေးနွေးချက်များကို ခြုံငုံသုံးသပ်ကြည့်လျှင် ဝင်ငွေရှာဖွေနိုင်မှု၊ ဆုံးဖြတ်ချက်ချနိုင်မှု၊ အလုပ်အကိုင်အခွင့်အလမ်း၊ ဦးဆောင်နိုင်မှု၊ လုံခြုံနိုင်မှုမှာ အမျိုးသားများက ပိုမိုရရှိကြောင်း၊ ပညာတတ်မြောက်မှု၊ ရပ်ရေးရွာရေးပူးပေါင်းပါဝင်မှုမှာ အမျိုးသမီးများက ပိုမိုရရှိကြောင်း၊ အိမ်မှုကိစ္စနှင့် မိသားစုအပေါ်အချိန်ပေးနိုင်မှုတို့မှာ အမျိုးသမီးတို့က အများဆုံးလုပ်ကိုင်နေကြောင်း စသည်ဖြင့်တွေ့ရှိရပါသည်။

အနှစ်ချုပ်

အမျိုးသမီးထု၏ ဆန္ဒသဘောမှာ အမျိုးသမီးတို့မှာ အမျိုးသားများနှင့် တန်းတူဆုံးဖြတ်နိုင်ခွင့်၊ အလုပ်အကိုင်အခွင့်အလမ်းရရှိနိုင်မှု၊ ဦးဆောင်နိုင်မှု၊ လုံခြုံနိုင်တို့တွင်လည်း ပါဝင်လျှင်ပို၍ ကောင်းမွန်မည်ဖြစ်ကြောင်း ဆွေးနွေးပွဲတွင် ပြောကြားခဲ့ပါသည်။ ကဘင်းချောင်းကျေးရွာ၏ ပင့်ကူအိမ်ဇယားအပေါ် ခြုံငုံသုံးသပ်ရလျှင် အမျိုးသားများသည် အမျိုးသမီးများထက် အခွင့်အလမ်းပိုမိုရရှိကြောင်း အမျိုးသမီးများကို တန်းတူအခွင့်အလမ်းများ ဖော်ဆောင်ပေးရန်လိုအပ်ပါကြောင်း စသည့်ဖြင့်သုံးသပ်ရပါသည်။

- ဦးဆောင်ဆွေးနွေးသူ - ဒေါ်နော်ဘိုးလား
- ပါဝင်ဆွေးနွေးသူ - ကျေးရွာသူ/သား (၂၉) ဦး။

ထိခိုက်လွယ်အုပ်စုကိုသုံးသပ်ခြင်းဇယား

နေ့စွဲ - 24.12.2016
 ဒုတိယအဆင့် - ကင်းကြီး
 ကျေးရွာ - ကဘင်းချောင်း

ထိခိုက်လွယ်အုပ်စုကိုသုံးသပ်ခြင်း

စဉ်	ဒုတိယအဆင့်	သွင်ပြင်လက္ခဏာ	အကြောင်းအရာ	ရာခိုင်နှုန်း
၂။	A	ပျဉ်ထောင်အိမ်၊ တိုက်အိမ်၊ ကင်း၊ မွှေးမီး၊ ထွန်းပေ၊ ၂ ယူဂျင် (၁၀၀ ဧက ဝန်းကျင်) ချေးအိုင်။	ဖိကစာမွေ ဖြုတ်ယူ ဟောလှယ် ဖုံး၊ များကို တိုးချဲ့လုပ်ကိုင် ခြင်း။	၁၀%
၂။	B	ပျဉ်ထောင်အိမ်၊ ၂ ယူဂျင်၊ စက်ပျော့။	ကွယ်လွန်လျှင် ချေး၊ စားနပ်ရိက္ခာ ဖြစ်ခြင်း။	၁၅%
၃။	C	ပျဉ်ထောင်အိမ်၊ စက်ပျော့။	အလုပ်အကိုင် မရှိခြင်း။	၂၅%
၄။	D	ပျဉ်ထောင်အိမ်၊ စက်ပျော့။	အလုပ်အကိုင် မရှိခြင်း၊ ထင်ရှားစွာ လုပ်ကိုင် မဟုတ်ခြင်း။	၅၀%

ထိခိုက်လွယ်အုပ်စုကိုသုံးသပ်ခြင်းဇယားအပေါ် သုံးသပ်ချက်

- နေ့စွဲ - ၂၄.၁၂.၂၀၁၅
- စတင်ချိန် - ညနေ (၂း၀၀) နာရီ
- ပြီးဆုံးချိန် - ညနေ (၄း၀၀) နာရီ
- နေရာ - ကဘင်းချောင်းကျေးရွာ၊ ဆေးချောင်းပိုင်း။

ကဘင်းချောင်းကျေးရွာ လူနေမှုအခြေပြသုံးသပ်ချက်ဇယားကို ညနေပိုင်း (၂း၀၀) ၌ ဆေးချောင်းပိုင်းရှိ နေအိမ်တစ်အိမ်တွင် ဆွေးနွေးခဲ့ပါသည်။ ချမ်းသာသောအုပ်စုကို (A) အုပ်စုဟုသတ်မှတ်ပြီး၊ ပြေလည်သောအုပ်စုကို (B)၊ ပြေလည်မှုနည်းသောအုပ်စုကို (C)၊ ပြေလည်မှုမရှိသောအုပ်စုကို (D) ဟုသတ်မှတ်ထားပါသည်။ (A) အုပ်စုသည်အိမ်ခြေ၏ (၁၀%) ရှိပြီးပျဉ်ထောင်အိမ်၊ တိုက်အိမ်၊ ကင်းမွှေးမီးထွန်းလှေ၊ ဥယျာဉ်ခြံ (၁၀၀ဧက) ဝန်းကျင်၊ ဈေးဆိုင်များကို ပိုင်ဆိုင်ကြပါသည်။ (A) အုပ်စုသည် ကိုယ်ပိုင်လုပ်ငန်းရှိပြီး စီးပွားရေးလုပ်ငန်းကို လုပ်ကိုင်နိုင်ကြသူများ

ဖြစ်သည်။ မိဘအမွေများရရှိပြီး လုပ်ငန်းများကို တိုးချဲ့လုပ်ကိုင်နိုင်ကြသူများ ဖြစ်သည်။ (B) အုပ်စုသည်အိမ်ခြေ (၁၅%) ခန့်ရှိပြီး ပျဉ်ထောင်အိမ်၊ ဥယျာဉ်ခြံ၊ စက်လှေငယ်များ ကိုပိုင်ဆိုင်ကြပါသည်။ (C) အုပ်စုသည်အိမ်ခြေ(၂၅%) ခန့်ရှိပြီးယိုင်ကာ၊ ဖက်မိုး၊ ပိုက်လှေငယ်၊ ကျပန်းလုပ်ငန်းများကို လုပ်ကိုင်ကြပြီး အသက်မွေးကြပါသည်။ (D)အုပ်စုသည် အလုပ်အကိုင်ရှားပါးခြင်းကြောင့် ဝင်ငွေ/ထွက်ငွေလုံလောက်မှုမရှိသော အုပ်စုအဖြစ်သုံးသပ်ချက်ဖြင့်တွေ့ရှိရပါသည်။

အနှစ်ချုပ်

မပြေလည်သောအုပ်စု (D)သည် ဖက်ကာ၊ ဖက်မိုးအိမ်ဖြင့် နေထိုင်ပြီး ကျပန်းလုပ်ငန်း လုပ်ကိုင်စားသောက်သူများ ဖြစ်ကြပါသည်။ အလုပ်အကိုင်ရှားပါးသည့်အတွက် အခြားအရပ်ဝေးဒေသများသို့ မိသားစုနှင့် အချိန်ကြာမြင့်စွာ သွားရောက်လုပ်ကိုင်ကြရပါသည်။ ထို့ကြောင့် ဝင်ငွေ၊ထွက်ငွေမမျှတ၍ အဆင်မပြေမှုများ ပိုမိုကြုံတွေ့ရပါသည်။

ဦးဆောင်ဆွေးနွေးသူ - ဒေါ်မိကြူ။

ပါဝင်ဆွေးနွေးသူ - ကျေးရွာသူ/သား (၁၄) ဦး။

အသက်မွေးဝမ်းကြောင်းပြယေား



ရွှေ့ပြောင်းသွားလာမှုပြင်ဆင်မှု



မှတ်တမ်းဓါတ်ပုံများ



ပထမအကြိမ်ရွာလုံးကျွတ် အစည်းအဝေး



ပထမအကြိမ် ရွာလုံးကျွတ် အစည်းအဝေး

မှတ်တမ်းခါတ်ပုံများ



ကျေးရွာလူထုပူးပေါင်းပါဝင်ဆန်းစစ်ခြင်း



စီမံကိန်းလုပ်ငန်းခွဲလမ်း ဖောက်လုပ်မည့်နေရာ

ကော်မတီဝင်များစာရင်း

စဉ်	အမည်	ကျား၊ မ	ရာထူး
၁	ဦးဝင်းနိုင်	ကျား	ကျေးရွာစီ/ထောက် ဥက္ကဋ္ဌ
၂	ဒေါ်မြနန်းဝေ	မ	ကျေးရွာစီ/ထောက် ဥက္ကဋ္ဌ
၃	ဦးချစ်လှ	ကျား	စောင့်ကြည့်၊ ကြီးကြပ်ရေးဆပ်ကော်မတီ
၄	ဒေါ်မူမူနွဲ့	မ	စောင့်ကြည့်၊ ကြီးကြပ်ရေးဆပ်ကော်မတီ
၅	နော်ပိုးပိုး	မ	စောင့်ကြည့်၊ ကြီးကြပ်ရေးဆပ်ကော်မတီ
၆	ဦးခင်ယု	ကျား	ဝယ်ယူရေးဆပ်ကော်မတီ
၇	ဒေါ်နေသား	မ	ဝယ်ယူရေးဆပ်ကော်မတီ
၈	ဒေါ်အေးပွား	မ	ဝယ်ယူရေးဆပ်ကော်မတီ
၉	ဦးသိန်းဇော်	ကျား	လည်ပတ်ရေးနှင့် ပြင်/ထိန်းဆပ်ကော်မတီ
၁၀	ဒေါ်အေးမော်	မ	လည်ပတ်ရေးနှင့် ပြင်/ထိန်းဆပ်ကော်မတီ
၁၁	ဒေါ်စန်းစန်းအေး	မ	လည်ပတ်ရေးနှင့် ပြင်/ထိန်းဆပ်ကော်မတီ
၁၂	ဦးသန်းနိုင်လတ်	ကျား	စေတနာ့ဝန်ထမ်း
၁၃	ဒေါ်ပုလဲ	မ	စေတနာ့ဝန်ထမ်း
၁၄	ဦးစောမြအောင်	ကျား	အကြံပြုတိုင်ကြားဖြေရှင်းရေး
၁၅	ဒေါ်မြင့်ကြည်	မ	အကြံပြုတိုင်ကြားဖြေရှင်းရေး
၁၆	ဒေါ်ဆိုးလာ	မ	ကျေးရွာစာရင်းကိုင်

ကျေးရွာ အခြေခံ အချက်အလက်များ (ပုံစံ - ၈ - ၁)

ပုံစံ ၈-၁ ကျေးရွာအခြေခံအချက်အလက်များ (Form PC 1)

လမ်းညွှန်ချက်/ ကျေးရွာတစ်ရွာသို့ ပထမဆုံး ပိတ်ဆက်ခရီးသွားရောက်သောအခါ လူထုစည်းရုံးရေးမှူးသည် ကျေးရွာခေါင်းဆောင်များအားကျေးရွာအချက်အလက်များကိုပေးအပ်ရန်အတွက်အခြေခံအချက်အလက်များကိုစီမံကိန်းပိတ်ဆက်အစည်းအဝေးတိုင်းခေါ်ယူပြီးစီမံကိန်းပိတ်ဆက်အစည်းအဝေးတွင် လူထုစည်းရုံးရေးမှူးသည် ကျေးရွာအချက်အလက်များအားစစ်ဆေးပြီးနောက်အောင်မြင်လှသည်၊ ပြီးနောက်တွင် လူထုစည်းရုံးရေးမှူးမှ သတင်းအချက်အလက်ထံသို့ Tablets မှတစ်ဆင့် ပြန်လည်ရမည်။

ကျေးရွာအုပ်ချုပ်ရေးမှူးအမည် - ဒီဟင် ပွင့်	ကျေးရွာအုပ်ချုပ်ရေးမှူး၏ဖုန်းနံပါတ် - 0949879029	လူထုစည်းရုံးရေးမှူး၏အမည် ဒေါ်ဖြူသူစာ
ပြည်နယ်တိုင်းဒေသကြီး- တနင်္သာရီတိုင်းဒေသကြီး	မြို့နယ် ကျွန်းစု ကပ်စု	ကျေးရွာ ကစင်းခေါင်း

က. လူဦးရေ လူမျိုးစု	အိမ်ထောင်စုအရေအတွက်	ကိုးကွယ်သည့်ဘာသာ	အိမ်ထောင်စုအရေအတွက်
လူမျိုးစု (၁) - ဗမာ	140	ဘာသာ(၁) - ဗုဒ္ဓ	140
လူမျိုးစု (၂) - ကရင်	162	ဘာသာ(၂) - အစ္စလာမ်	162
လူမျိုးစုရော		ဘာသာရော	

	အမျိုးသား(အရေအတွက်)	အမျိုးသမီး(အရေအတွက်)
လူဦးရေ	316	350
အိမ်ထောင်ဦးစီး	292	10

(ခ) လက်လှမ်းမီအသုံးပြုနိုင်သည့်အဆောက်အအုံအမျိုးအစားများ

စာသင်ကျောင်း	အမှတ်ခြစ်ပါ	ကျန်းမာရေး	အမှတ်ခြစ်ပါ	ဘာသာရေးအဆောက်အအုံ	အမှတ်ခြစ်ပါ
အထက်တန်းကျောင်း	<input type="checkbox"/>	ဆေးရုံ	<input type="checkbox"/>	ဓေတီ	<input checked="" type="checkbox"/>
အလယ်တန်းကျောင်း	<input type="checkbox"/>	ကျန်းမာရေးဌာန	<input type="checkbox"/>	ဘုန်းကြီးကျောင်း	<input checked="" type="checkbox"/>
မူလတန်းကျောင်း	<input type="checkbox"/>	ကျန်းမာရေးဌာနခွဲ	<input type="checkbox"/>	ဟိန္ဒူဘုရားကျောင်း	<input type="checkbox"/>
ပုဂ္ဂိုလ်ကျောင်း	<input type="checkbox"/>	ဆေးပေးခန်း	<input checked="" type="checkbox"/>	ခရစ်ယာန်ကျောင်း	<input checked="" type="checkbox"/>
အခြား (န.စ.က(ပွဲ))	<input type="checkbox"/>	အခြား	<input type="checkbox"/>	ဗလီ	<input type="checkbox"/>
				အခြား	<input type="checkbox"/>
မှတ်ချက်		မှတ်ချက်		မှတ်ချက်	

အိမ်ထောင်စု - 302 ကျေးရွာအခြေခံ - 376 စုစုပေါင်း -
 အိမ်ထောင်စု - 282 ကျေးရွာအခြေခံ - စုစုပေါင်း -
 မှတ်ချက်

ကျွမ်းကျင်သူများဆုတ်တမ်း ၊ ကျေးရွာတွင်နေထိုင်သော သို့မဟုတ် အခြားရွာမှလာရောက်သောကျွမ်းကျင်သူများ

(၁)ကတင်ဆောင်း			(၂)ကျန်းမာရေး			(၃)လက်မှုပညာရှင်		
ရွာတွင်နေထိုင်သူ	အခြားရွာမှလာသူ		ရွာတွင်နေထိုင်သူ	အခြားရွာမှလာသူ		ရွာတွင်နေထိုင်သူ	အခြားရွာမှလာသူ	
ပုလဲတန်းပြဆရာဆရာမ	<input checked="" type="checkbox"/>	<input checked="" type="checkbox"/>	ဆရာဝန်	<input type="checkbox"/>	<input type="checkbox"/>	လက်သမား	<input checked="" type="checkbox"/>	<input type="checkbox"/>
ကထက်တန်းပြဆရာဆရာမ	<input type="checkbox"/>	<input type="checkbox"/>	လက်ထောက်ကျန်းမာရေးမှူး	<input type="checkbox"/>	<input type="checkbox"/>	ပန်းရံ	<input checked="" type="checkbox"/>	<input type="checkbox"/>
အလက်တန်းပြဆရာဆရာမ	<input type="checkbox"/>	<input type="checkbox"/>	အမျိုးသမီးကျန်းမာရေးဆရာမ	<input type="checkbox"/>	<input checked="" type="checkbox"/>	လှုပ်စစ်ဆိုင်ရာ	<input checked="" type="checkbox"/>	<input type="checkbox"/>
ပုလဲကျွဲဆရာဆရာမ	<input checked="" type="checkbox"/>	<input checked="" type="checkbox"/>	အရံဘားဖွား	<input type="checkbox"/>	<input type="checkbox"/>	ရေပိုက်သွယ်သူ	<input checked="" type="checkbox"/>	<input type="checkbox"/>
အခြား	<input type="checkbox"/>	<input type="checkbox"/>	ပြည်သူ့ကျန်းမာရေးလုပ်သား (၁)/(၂)	<input type="checkbox"/>	<input type="checkbox"/>	စက်ပြင်ဆရာ	<input type="checkbox"/>	<input type="checkbox"/>
တံချက်			မှတ်ချက်			မှတ်ချက်		

(ဃ) ကျေးရွာသို့ ရောက်ရှိနိုင်သည့်လမ်းအခြေအနေ / ကျေးရွာတစ်ရွာသည် ၎င်း၏ကျေးရွာအုပ်စုနှင့် ဆက်သွယ်ထားသော လမ်းအခြေအနေ(အောက်ပါတို့ကိုပိုင်းပါ)

ကျောက်ကြမ်းလမ်း: ကတ္တရာလမ်း: ကွန်ကရစ်လမ်း: မော်တော်ဆိုင်ကယ်လမ်း:
 ကျောက်ခင်းလမ်း: ပြေသာလမ်း: လူသွားလမ်း: အခြား: မရှိပါ

(င) ကျေးရွာဖွံ့ဖြိုးရေးအဖွဲ့ချုပ် ဝိုင်းပါ

(၁) လူထုထုတ်ပြန်ပုံစံကိန်းမစတင်မီ ဤကျေးရွာတွင်ကျေးရွာဖွံ့ဖြိုးမှု ဝိုင်းပါသည်/မရှိပါ/မသိပါ

ဝိမံချက်ရှိခဲ့ပါသလား? (၂) ရှိခဲ့ပါလျှင် ဤဝိမံချက်ကို မည်သည့် ခုနှစ်တွင်ပြင်ဆင်ခဲ့ပါသနည်း? နှစ်-----/မသိပါ

(၃) ဤဝိမံချက်ကို မြို့နယ်မှအတည်ပြုခဲ့ပါသလား? မြို့ခံပါသည်/မမြို့ခံပါ /မသိပါ

(စ) ခရီးအကွာအဝေး - (၁) ဤကျေးရွာ၏ပဟိုမှ၎င်းကျေးရွာအုပ်စု၏ပဟိုအထိခရီးပိုမိုမည်မျှကွာဝေးသနည်း? မိုင်-----/မသိပါ

(၂) ဤကျေးရွာမှ ၎င်းကျေးရွာအုပ်စုပဟိုအထိသွားလာရာတွင်ကြာမြင့်သည့်အချိန်
 ခြောက်သွေ့ရာသီတွင်ကြာချိန် ----- ထော်လာရီ/မော်တော်ဆိုင်ကယ်/ခြေလျှင်/လား/မော်တော်ဘုတ်/
 အခြား: ----- စသည်တို့ဖြင့်သွားလျှင်ကြာမြင့်သည့်အချိန်
 မိုးရာသီတွင်ကြာချိန် ----- ထော်လာရီ/မော်တော်ဆိုင်ကယ်/ခြေလျှင်/လား/မော်တော်ဘုတ်/
 အခြား: ----- စသည်တို့ဖြင့်သွားလျှင်ကြာမြင့်သည့်အချိန်

(ဆ) ပတ်ဝန်းကျင်ဆိုင်ရာသဘာဝဘေးအန္တရာယ် -
 ဤကျေးရွာတွင်ကြေးခြင်းကဲ့သို့ သဘာဝဘေးအန္တရာယ်ကျရောက်ဖူးခြင်းရှိပါသလား။
 ဖြစ်ပါ ရှိပါသည် ရှိလျှင်ဖော်ပြပါ-----

(ခ) ကော့ရှာတွင် ဖွဲ့စည်းထားသော အဖွဲ့အစည်းများ

လူထုထုတ်ပြန်ပုံနှိပ်ရေးနှင့် ဆက်သွယ်ရေးဝန်ကြီးဌာနတွင် ကော့ရှာဖွဲ့ ဖွဲ့စည်းရေးအတွက် အစိုးရ(သို့) ကွဲသားများကိုယ်တိုင်(သို့) ပုံနှိပ်ရေးထုတ်ဝေမှု ဖွဲ့စည်းထားသည့် အဖွဲ့အစည်းများရှိပါသလား။

ဘဏ္ဍရေး ဌာန

ကော့ရှာခေါင်းဆောင်

အမည် ဦးတင်မင်း

လက်မှတ် (Signature) ဝန.ရ 24.12.2015

လူထုစည်းရုံးရေးမှူး

အမည် ဖေဖြူညွန့်

လက်မှတ် (Signature) ဝန.ရ 24.12.2015

စီမံကိန်းစက်ဝန်း အချိန်ဇယား (ပုံစံ - ၈ - ၂)

ပုံစံ ၈-၂ - စီမံကိန်းစက်ဝန်းအချိန်ဇယား (PC 2)

လမ်းညွှန်ချက် သတ်မှတ်ရာရာထုတ်ပြန်ရေးရာ/လက်ထောက်နည်းဥပဒေရေးရာ/စီမံကိန်းစက်ဝန်းအဆင့်တစ်ခုစီ ပြီးစီးတိုင်းကျေးရွာနှင့် ကျေးရွာအုပ်စု အတွင်း ညွှန်ကြားမှုဦးစီးဌာနသို့ ပြန်လည်ပို့ဆောင်ရမည်

စည်းကမ်းချက်/လုပ်ထမ်း အမည် - ဒေါ်ဖြူသူ

နေ့စွဲ - ၂၀၂၀. ၁၀. ၂၀၂၀

ပြည်နယ်/တိုင်း-တနင်္သာရီတိုင်း မြို့နယ်- ကွန်းရဲ ကျေးရွာအုပ်စု နယ်မြေ ကျေးရွာ ၈၈၈၉ - ညွှန်ကြားမှုဦးစီးဌာန

စက်ဝန်းအားအမှတ်ဖြစ်ပါ စက်ဝန်း(၁) စက်ဝန်း(၂) စက်ဝန်း(၃)

စက်ဝန်း (၄)

စီမံကိန်းအထောက်အကူပြုအဖွဲ့အစည်းများ	နေ့စွဲ		အစည်းအဝေးတွင်တက်ရောက်သူအရေအတွက်			
	စတင်သည့်နေ့စွဲ	ပြီးဆုံးသည့်နေ့စွဲ	အချိန်အကွာအဝေး	အချိန်အကွာအဝေး	အစည်းအဝေးအတွက်	လူမျိုးစု တက်ရောက်သူ အရေအတွက် လူမျိုးစုအမည်
၁. ကျေးရွာစီမံကိန်း ဗိတ်ဆက်အစည်းအဝေး	၂၆.၁၂.၂၀၂၀	၂၆.၁၂.၂၀၂၀	၈၃	၅၄	၁၇၇	
၂. ကျေးရွာပွဲ၊ မြို့ရေး စီမံချက်ရေးဆွဲခြင်း အစည်းအဝေး	၂၅.၁၀.၂၀၂၀	၂၅.၁၀.၂၀၂၀	၅၅	၅၆	၁၅၁	
၃. ကျေးရွာအုပ်စု လုပ်ငန်း ဆုံးဖြတ်ချက်ချသည့်အစည်းအဝေး	၂၅.၁၀.၂၀၂၀	၂၅.၁၀.၂၀၂၀	၂၅	၃၅	၆၀	၈၈၉-၃ ၈၈-၆၀
၄. မြို့နယ်အဆင့်စီမံကိန်းရေးဆွဲရေးနှင့်အကောင်အထည်ဖော်ရေးကော်မတီ၏ စီမံကိန်း သုံးသပ်မှုအစည်းအဝေး	၂၅.၁၂.၂၀၂၀	၂၅.၁၂.၂၀၂၀	၈၃	၈၃	၈၃	၈၃
၅. မြို့နယ် စီမံကိန်းရေးဆွဲရေးနှင့်အကောင်အထည်ဖော်ရေးကော်မတီ၏ အစည်းအဝေး	၂၅.၁၂.၂၀၂၀	၂၅.၁၂.၂၀၂၀	၂၅	၂၅	၃၆	
၆. စီမံကိန်းလုပ်ငန်းစဉ်စီမံချက်ရေးဆွဲခြင်း အစည်းအဝေး	၈.၁၀.၂၀၂၀	၈.၁၀.၂၀၂၀	၂၀	၂၀	၃၅	၈၃
၆.၁။ စီမံကိန်းလုပ်ငန်း အကောင်အထည်ဖော်ရေးအစီအစဉ် ရေးဆွဲခြင်း	၈.၁၀.၂၀၂၀	၈.၁၀.၂၀၂၀	၂၀	၂၀	၃၅	
၆.၂။ ဝယ်ယူရေးအစီအစဉ် ရေးဆွဲခြင်း	၈.၁၀.၂၀၂၀	၈.၁၀.၂၀၂၀	၂၀	၂၀	၃၅	

გარეკანის მარჯვენა/დარბაზი 9	4-3-16	4-3-16	21	35	56	
სტრუქტურული გარეკანის 9	1-3-16	1-3-16	7	9	16	
სტრუქტურული გარეკანის 10	1-3-16	1-3-16	7	9	16	
სტრუქტურული გარეკანის 11						
სტრუქტურული გარეკანის 12						
სტრუქტურული გარეკანის 13						
სტრუქტურული გარეკანის 14						
სტრუქტურული გარეკანის 15						
სტრუქტურული გარეკანის 16						
სტრუქტურული გარეკანის 17						
სტრუქტურული გარეკანის 18						
სტრუქტურული გარეკანის 19						
სტრუქტურული გარეკანის 20						



ဂ. ဤကျေးရွာ၏ လာမည့် (၃) နှစ်အတွက် ဦးစားပေး ဖွံ့ဖြိုးတိုးတက်မှု လုပ်ငန်း အစီအစဉ်များအားဖော်ပြပါ။
 (လူထုဝဟိုပြုစီမံကိန်း ရံပုံငွေအတွက် အဆိုပြုသော အစီအစဉ်များကိုဦးစားပေး အဆင့်အလိုက်ဖော်ပြပြီး ကျန် လူထုဝဟိုပြု စီမံကိန်း ရန်ပုံငွေအရင်းအမြစ်နှင့် ဖတ်သက်သည့်အစီအစဉ်များလည်းဖော်ပြရန်ဖြစ်သည်)

ကျေးရွာအတွက်ဦးစားပေးဖွံ့ဖြိုးတိုးတက်မှု လုပ်ငန်းစဉ်များ	အဆိုပြုသူ (အမျိုးသားများ/ အမျိုးသမီးများ/ အမျိုးသား+အမျိုးသမီး)	လူထုဝဟိုပြုစီမံကိန်းအတွက်အဆိုပြုသည်(ဦးစားပေးအဆင့် အလိုက်ဖော်ပြပါ)	ခန့်မှန်း ကျ ဝရိတ်	အကျိုးခံစားခွင့်ရှိသူ နှင့် မှန်းခြေ အရေအတွက်
၁ ဘက်ခြံ- ကောလိပ်	ကျား + ၂	ဘက်ခြံ- ကောလိပ်	၁၅၃ ဘီဒီ	၂၄၆၆ ဦး
၂ ချောင်းဖျားလမ်း	ကျား + ၀	ချောင်းဖျားလမ်း		
၃ စာပေကျောင်း ဖြူဖွင်	ကျား + ၂	စာပေ ကျောင်း ဖြူဖွင်		
၄ ဆား ဖန်ချ ဆေးလိပ် လှုံ့တံကား တည်ဆောက်	ကျား + ၀	ဆေးလိပ် လှုံ့တံကား တည်ဆောက် (ဆား ဖန်ချ)		
၅ ဆေးလိပ် ဖျား ဆေးလိပ် လှုံ့တံကား တည်ဆောက်	ကျား + ၀	ဆေးလိပ် ဖျား ဆေးလိပ် လှုံ့တံကား တည်ဆောက်		
၆ ဓာတ်စွဲ ၂ နေရာ	၀	ဓာတ်စွဲ		

ဥက္ကဋ္ဌ ၊ ကျေးရွာစီမံကိန်းအထောက်အကူပြုကော်မတီမှအတည်ပြုသည်။

အမည် ဒေါ်ခင်မာမာ လက်မှတ် [Signature] ရက်စွဲ ၂၀၁၁.၀၁.၂၀



ပုံစံ PC-၄ တရားရုံးချုပ်မှတ်တမ်းအရင်းအမြစ်များ

လက်ထောက်ချုပ်	တရားရုံးချုပ်မှတ်တမ်းအရင်းအမြစ်များ	တရားရုံးချုပ်မှတ်တမ်းအရင်းအမြစ်များ	လက်ထောက်ချုပ်မှတ်တမ်းအရင်းအမြစ်များ
အမှုအရာ	အမှုအရာ	အမှုအရာ	အမှုအရာ
အမှုအရာ	အမှုအရာ	အမှုအရာ	အမှုအရာ
အမှုအရာ	အမှုအရာ	အမှုအရာ	အမှုအရာ

အမှုအရာ	အမှုအရာ	အမှုအရာ	အမှုအရာ	အမှုအရာ		အမှုအရာ
				အမှုအရာ	အမှုအရာ	
အမှုအရာ	အမှုအရာ	အမှုအရာ	အမှုအရာ	အမှုအရာ	အမှုအရာ	အမှုအရာ
အမှုအရာ	အမှုအရာ	အမှုအရာ	အမှုအရာ	အမှုအရာ	အမှုအရာ	အမှုအရာ
အမှုအရာ	အမှုအရာ	အမှုအရာ	အမှုအရာ	အမှုအရာ	အမှုအရာ	အမှုအရာ
အမှုအရာ	အမှုအရာ	အမှုအရာ	အမှုအရာ	အမှုအရာ	အမှုအရာ	အမှုအရာ

ကဏ္ဍအလိုက် ဖွံ့ဖြိုးရေး ဦးစားပေး လုပ်ငန်းစဉ်များ

ကျေးရွာ-ကားလမ်းချောင်း					
နောက်ဆက်တွဲ(၄)ခြားနားသောအပိုင်းများအတွက် ဦးစားပေး ဖွံ့ဖြိုးရေး လုပ်ငန်းစဉ်အနှစ်ချုပ်					
ဦးစားပေးအဆင့်	လုပ်ငန်း	မည်သူဦးစားပေးလိ	ကျေးရွာမှတာဝန်ခံသူ	ပြင်ပမှမည်သူထောက်ပံ့မလိ	
အခြေခံအဆောက်အအုံ					
၁	ချောင်းဖျားလမ်း	ကျား+မ			
၂	စိန်စမ်းရေသွယ်ယူ	ကျား			
၃	သက်န်းတောလမ်း	မ			
၄	သက်န်းတောတံတား	ကျား			
၅	စာကြည့်တိုက်	ကျား			
အသက်မွေးဝမ်းကြောင်းစိုက်ပျိုးရေး					
၁	အလုပ်အကိုင်အခွင့်အလမ်း	မ			
၂	ငွေစုငွေချေး	ကျား+မ			
၃	အသက်မွေးဝမ်းကျောင်း သင်တန်း	မ			
၄	ပန်းချဲ့လက်သမားသင်တန်း	ကျား			
၅	စိုက်ပျိုးရေးနည်းပညာသင် တန်း				
ကျွန်းမာရေးနှင့်အဟာရ					
၁	တိုက်နယ်ဆေးခန်း	ကျား			

