

ပြည်ထောင်စုသမ္မတ မြန်မာနိုင်ငံတော် အစိုးရ
စိုက်ပျိုးရေး၊ မွေးမြူရေးနှင့် ဆည်မြောင်း ဝန်ကြီးဌာန
ကျေးလက်ဒေသဖွံ့ဖြိုးတိုးတက်ရေး ဦးစီးဌာန
မြောင်မြို့နယ်



လူထုဗဟိုပြုစီမံကိန်း (တတိယနှစ် စက်ဝန်း)

National Community Driven Development Project

(NCDDP)



ကျေးရွာဖွံ့ဖြိုးရေးအစီအစဉ်

Village Development Plan (VDP)

မယ်မသော်ကျေးရွာ

မယ်မသော်ကျေးရွာအုပ်စု

၂၅. ၉. ၂၀၁၇

မာတိကာ

- ၁။ မြို့နယ်မြေပုံ
- ၂။ ကျေးရွာမြေပုံ (တည်နေရာ)
- ၃။ အုပ်စုတွင်ပါဝင်သော ကျေးရွာများစာရင်း
- ၄။ ကျေးရွာအခြေခံအချက်အလက်များ (ကျေးရွာသမိုင်းကြောင်း)
- ၅။ လူထုပူးပေါင်းပါဝင်သော လူမှုဆန်းစစ်ခြင်းနှင့် အကဲဖြတ်ခြင်းလုပ်ငန်းစဉ်(PSA / PRA) အကျဉ်းချုပ်ဇယား
- ၆။ ကျေးရွာဖွံ့ဖြိုးရေးအစီအစဉ်အတွက်အသုံးပြုခဲ့သော PRA tools များနှင့် တစ်ခုချင်းစီအတွက်သုံးသပ်ချက်များ
- ၇။ ကော်မတီဝင်များရွေးချယ်ခြင်းနှင့် ကျေးရွာဖွံ့ဖြိုးရေး အစီအစဉ် ဆောင်ရွက်မှု မှတ်တမ်း ဓါတ်ပုံများ
- ၈။ ကျေးရွာအချက်အလက် (ပုံစံ - ၁)
- ၉။ စီမံကိန်းစက်ဝန်းအချိန်ဇယား (ပုံစံ - ၂)
- ၁၀။ ကျေးရွာဖွံ့ဖြိုးရေးဦးစားပေးအစီအစဉ် (ပုံစံ - ၃)
- ၁၁။ အစည်းအဝေးမှတ်တမ်းများ
- ၁၂။ ကဏ္ဍအလိုက်ဦးစားပေးဖွံ့ဖြိုးရေးလုပ်ငန်းစဉ်များ

၁။ မြို့နယ်မြေပုံ

မြောင်မြို့နယ်၏ အခြေပြမြေပုံ

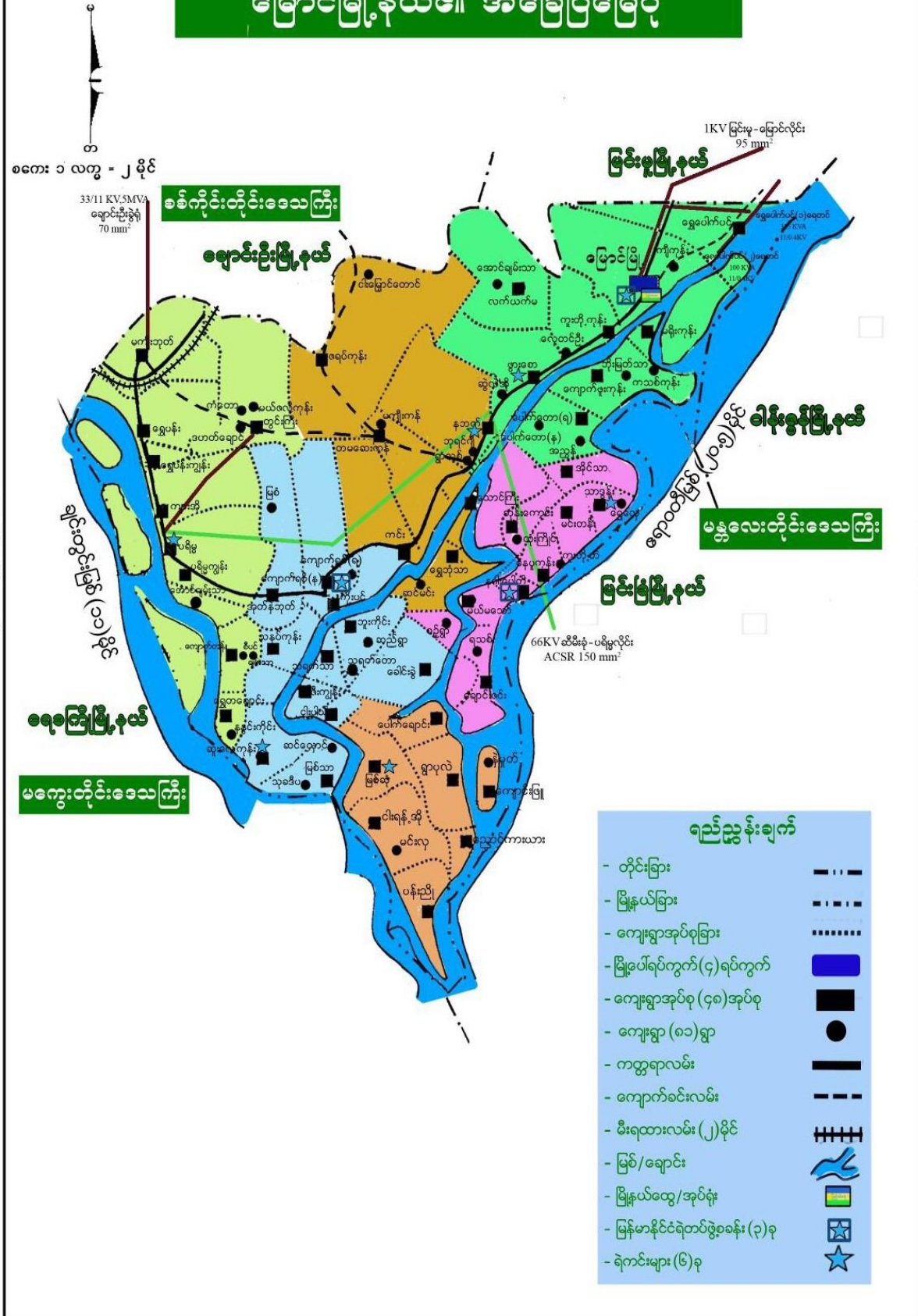

၂။ ကျေးရွာမြေပုံ(တည်နေရာ)

စစ်ကိုင်း၊ ယိုးဒယား၊ ရွှေဘို၊ မယ်မသော်ကျေးရွာအုပ်စုမြေ ဖြေငုံ့

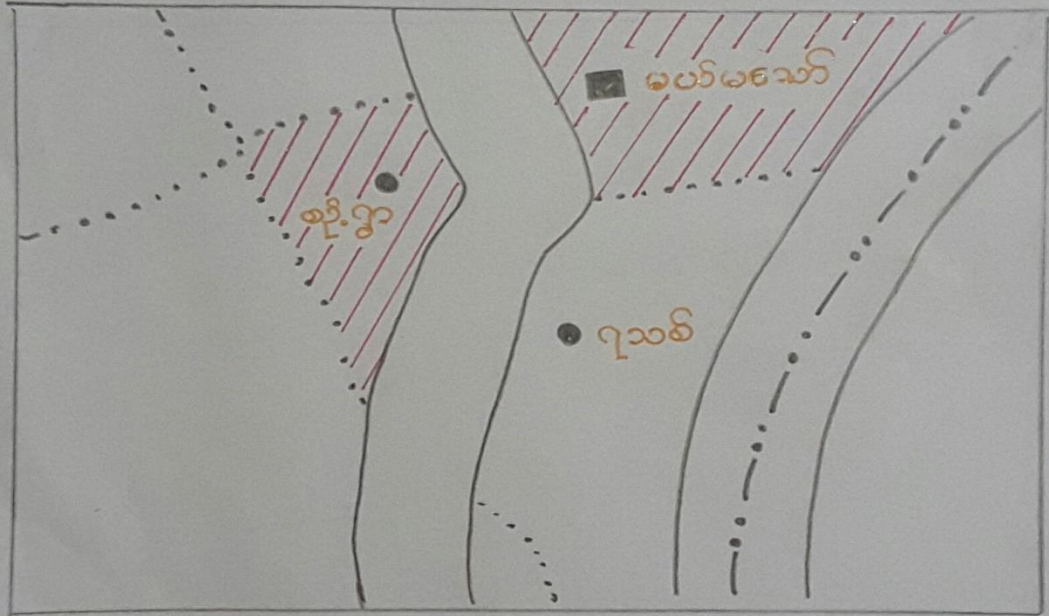

ကျေးရွာအုပ်စု
 ကျေးရွာ
 ယိုးဒယား
 မြစ် / ရွှေဘို
 ကျေးရွာအုပ်စုခြား
 မယ်မသော်ကျေးရွာအုပ်စု

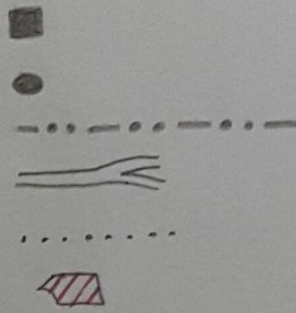

၃။ အုပ်စုတွင် ပါဝင်သောကျေးရွာစာရင်း

- (က) မယ်မသော်ကျေးရွာ
- (ခ) စဉ့်ကျေးရွာ

၄။ ကျေးရွာအခြေခံအချက်အလက်များ

မယ်မသော်ကျေးရွာသည် ရှေးခေတ်ကာလ (၁၁၀၀)ခုနှစ်မှ ကြားဘူးခဲ့သော ရာဇဝင်အတ္ထုပ္ပတ္တိ ပြောကြားရလျှင် လယ်မြေစပါးစိုက်သော လယ်သူမ ကြီးတစ်ဦး၏ အမည်ကို အစွဲပြုပြီး လူနေအိမ်ခြေ များနောက်ပိုင်းတွင်တိုးချဲ့စည်ကားလာပြီး မယ်မသော်ကျေးရွာဟု စတင်ဖြစ်ပေါ်လာခဲ့ပါသည်။

ကျေးရွာတွင်းရှိ စုစုပေါင်းအိမ်ထောင်စု နှင့် လူဦးရေ

အိမ်ထောင်စု	ကျား	မ	စုစုပေါင်း
၂၄၅	၇၅၁	၇၆၄	၁၅၁၅

လူနည်းစုလူမျိုးစုအိမ်ထောင်စု

အမျိုးအစား	အိမ်ထောင်စု	ကျား	မ	စုစုပေါင်း

ထိခိုက်လွယ်အုပ်စု

ထိခိုက်လွယ်အုပ်စု	အိမ်ထောင်စု	ကျား	မ	စုစုပေါင်း
သက်ကြီးရွယ်အို	၇၉	၄၅	၃၄	၇၉
အမျိုးသမီးဦးဆောင်	၄၂	---	၄၂	၄၂
မသန်စွမ်း	၁၈	၁၀	၈	၁၈
မြေယာမဲ့	၁၆	၂၅	၄၀	၆၅

ကျေးရွာရှိအခြေခံ အဆောက်အအုံများ

ပညာရေး	ခြံစံပါ	ကျန်းမာရေး	ခြံစံပါ	ဘာသာရေး	
အထက်တန်းကျောင်း		ဆေးရုံ		ဘုရား/စေတီ	✓
အလယ်တန်းကျောင်း		ကျန်းမာရေးဌာန		ဘုန်းကြီးကျောင်း	✓
မူလတန်းကျောင်း	✓	ကျန်းမာရေးဌာနခွဲ		ဟိန္ဒူဘုရားကျောင်း	
မူကြိုကျောင်း	✓	ဆေးခန်း	✓	ခရစ်ယန်ဘုရားကျောင်း	
အခြား		အခြား		ဗလီ	
မှတ်ချက်		မှတ်ချက်		မှတ်ချက်	

အဓိကစီးပွားရေးလုပ်ငန်းများ

စိုက်ပျိုးရေး	မွေးမြူရေး	အသေးစားစီးပွားရေး	အခြား
စပါး	ကြက်	ဈေးဆိုင်ငယ်	လယ်ကူလီ
ပဲအမျိုးမျိုး	ဝက်	လက်ဖက်ရည်ဆိုင်	-
နှမ်း	နွား	-	-

ကျေးရွာတွင်းအဓိက ပိုင်ဆိုင်မှုများ

ကျေးရွာပိုင်ဆိုင်မှုများ	စိုက်ပျိုးရေး	စားကျက်မြေ	သစ်တောမြေ	သဲ/ကျောက်ရရှိမှု	ရေတွင်း/ရေကန်	စက်ရေတွင်း
အရေအတွက်	၅၃၆ဧက	-	-		၁၅၀	၄၀
ကျေးရွာပိုင်ဆိုင်မှုများ	ဆိုင်ကယ်	ကုန်စုံဆိုင် (အငယ်)	လက်ဖက်ရည်ဆိုင်	အိမ်သာ (ကောင်း၊ လတ်)	ဂွန်ဒေါင်း	ကား
အရေအတွက်	၁၅၇	၁၆	၄	၁၀၀	၆၉	၄

ကျေးရွာအတွင်းအခြားပိုင်ဆိုင်မှုများ

ကျေးရွာပိုင်ဆိုင်မှုများ	ရေတင်စက်	ထွန်	ထယ်	ကျွဲ	နွား	လှည်း
အရေအတွက်	၄၀	၆၈	၆၈	-	၅၆၀	၆၈
ကျေးရွာပိုင်ဆိုင်မှုများ	ဝက်	ဆိုင်ကယ်	ကျွမ်းကျင်လုပ်သား	လုပ်သား	လယ်ထွန်စက်	ကြက်
အရေအတွက်	၂၀	၁၅၇	၈	၁၃၆	၃	၁၅၀

အခြားကျေးရွာရှိအသုံးပြုနိုင်သော အရင်းအမြစ်/အချက်အလက်များ

အရင်းအမြစ်	ဆေးခန်း	မူလတန်းကျောင်း	ဈေး	ကျွမ်းကျင်လုပ်သား	လုပ်သား	မြေတူးစက်	လမ်းကြိုစက်
အရေအတွက်	-	၁	-	၅	၄၀	--	-

၅။ လူထုပူပေါင်းပါဝင်သော လူမှုဆန်းစစ်ခြင်းနှင့် အကဲဖြတ်ခြင်းလုပ်ငန်းစဉ် (PSA/PRA) အကျဉ်းချုပ်

စဉ်	အကြောင်းအရာ	ရက်စွဲ	ဦးတည်အုပ်စု	တက်ရောက်သူ			အဓိက ဆွေးနွေးချက်များ
				ကျား	မ	ပေါင်း	
၁	ကျေးရွာလူမှုရေးပြန်နှင့် သယံဇာတ (social map/ Resource map)	၂၅.၉.၂၀၁၇	ကျေးရွာလူထု	၄၃	၅၉	၁၀၂	အိမ်များ၊အခြေခံအဆောက်အ ဦး များ၊ လမ်းပန်းဆက်သွယ်ရေး၊ လယ်ယာမြေများ၊ မြစ်ချောင်းများ၊
၂	လူမှုစီးပွားအဆင့်သတ်မှတ်ခြင်း (Wealth Ranking)	၂၅.၉.၂၀၁၇	ကျေးရွာလူထု	၄၃	၅၉	၁၀၂	ကျေးရွာလူမှုစီးပွား၊အုပ်စုများခွဲခြားသတ်မှတ်နိုင်ရေးအတွက်အခြေခံစံနှုန်းများသတ်မှတ်ခြင်း
၃	ရာသီခွင်ပြကွေ့ဒီဇိုင်း (seasonal calendar)	၂၅.၉.၂၀၁၇	ကျေးရွာလူထု	၄၃	၅၉	၁၀၂	ရာသီဥတု၊စိုက်ပျိုးသီးနှံများ၊ ဝင်ငွေထွက်ငွေမွေးမြူရေးလုပ်ငန်းများ၊ပညာရေး၊ ပွဲတော်များ၊ ရွှေ့ပြောင်းလုပ်သား
၄	အမျိုးသား/သမီးပိုင်ဆိုင်မှုပြ ဇယား (Accesses and Control)	၂၅.၉.၂၀၁၇	ကျေးရွာလူထု	၄၃	၆၀	၁၀၃	အမျိုးသား/သမီး တို့၏အရင်းအမြစ်အပေါ်မည်သူ ကပိုင်၍ အသုံးပြုနေကြသည်ကိုဖော်ထုတ်ခြင်း၊
၅	အဖွဲ့အစည်းချိတ်ဆက်မှု (Venn Diagram)	၂၅.၉.၂၀၁၇	ကျေးရွာလူထု	၄၃	၆၀	၁၀၃	ကျေးရွာတွင်းအဖွဲ့အစည်းမဂ္ဂဇယားကျေးရွာ ဖွံ့ဖြိုးရေးအတွက်မည်သည့် အဖွဲ့များချိတ်ဆက်လုပ် ကိုင်မှု
၆	ပင့်ကူအိမ်ကွန်ယက် (Spider Web)	၂၅.၉.၂၀၁၇	ကျေးရွာလူထု	၄၃	၆၀	၁၀၃	အမျိုးသားနှင့်အမျိုးသမီးများ တန်းတူအခွင့်အရေးရရှိမှုနှင့် မရရှိသည့်အကြောင်းအရင်းများ
၇။	အခက်အခဲများအားဖော်ထုတ်ခြင်း အမျိုးသား	၂၆.၉.၂၀၁၇	ကျေးရွာလူထု	၈၅	-	၈၅	ဆွေးနွေးထားသောအခက်အခဲလုပ်ငန်းစဉ်များ

၈။	အခက်အခဲများ အားဖော်ထုတ် ခြင်း အမျိုးသမီး	၂၆.၉.၂၀၁၇	ကျေးရွာ လူထု	၀	၁၂၄	၁၂၄	ဆွေးနွေးထားသောအခက် အခဲလုပ်ငန်းစဉ်များ
၉။	ကျေးရွာ၏ အနာဂတ်(၅)နှစ် စာမျှော်မှန်းချက် အမျိုးသား	၂၆.၉.၂၀၁၇	ကျေးရွာ လူထု	၈၅	၀	၈၅	ဆွေးနွေးခဲ့သောအခက်အခဲ လုပ်ငန်းစဉ်များ အပေါ် အခြေခံ၍ အခြေခံ အဆောက်အဦး၊ အသက် မွေးဝမ်းကြောင်းဆိုင်ရာများ
၁၀။	ကျေးရွာ၏ အနာဂတ်(၅)နှစ် စာမျှော်မှန်းချက် အမျိုးသမီး	၂၆.၉.၂၀၁၇	ကျေးရွာ လူထု	၀	၁၂၄	၁၂၄	ဆွေးနွေးထားသောအခက် အခဲလုပ်ငန်းစဉ်များအ ပေါ်အခြေခံ၍ အခြေခံ အဆောက်အဦး၊ အသက် မွေးဝမ်းကြောင်းဆိုင်ရာများ
၁၁။	ကျေးရွာဖွံ့ရေး လုပ်ငန်းစဉ်များ ရေးဆွဲခြင်း	၂၆.၉.၂၀၁၇	ကျေးရွာ လူထု	၈၅	၁၂၄	၂၀၉	အကျိုးပြုပြီးရေအကျိုးခံစား ခွင့်နှင့်အဓိကလိုအပ်ချက်မျ ားပေါ်မူတည်၍ဆုံးဖြတ်သ ည်။
၁၂။	ကော်မတီများဖွဲ့ စည်းခြင်း	၂၆.၉.၂၀၁၇	ကျေးရွာ လူထု	၈၅	၁၂၄	၂၀၉	ကော်မတီဝင်များရွေးခြင်း၊ ဖွဲ့စည်းခြင်း၊တာဝန်များခွဲ ဝေခြင်း

၆။ လူထုပူးပေါင်းပါဝင်သော လူမှုဆန်းစစ်ခြင်းနှင့် အကဲဖြတ်ခြင်း လုပ်ငန်းစဉ်

က။ လူမှုရေးအခြေပြ သယံဇာတ အရင်းအမြစ်ပြမြေပုံ (social map/ Resource map)

ခ။ ချမ်းသာမှုအဆင့် ခွဲခြားခြင်း (Wealth Ranking)

ဂ။ ကျား / မ ကဏ္ဍ (၁)၊ ပိုင်ဆိုင်မှုကို ခွဲခြမ်းစိတ်ဖြာခြင်း (Accesses and Control)

ဃ။ ကျား / မ ကဏ္ဍ (၂)၊ ဆိုင်ရာ ကွန်ယက်ချက်ဆက်မှု (Spider Web)

င။ ရာသီခွင် ပြက္ခဒိန် (seasonal calendar)

စ။ ဗင်းပုံစံ အသုံးပြု၍ အဖွဲ့အစည်းနှင့် ချိတ်ဆက်မှုများအား လေ့လာခြင်း (Venn Diagram)

၆. (က) လူမှုရေးအခြေပြ သယံဇာတ အရင်းအမြစ်ပြမြေပုံ (social map/ Resource map)

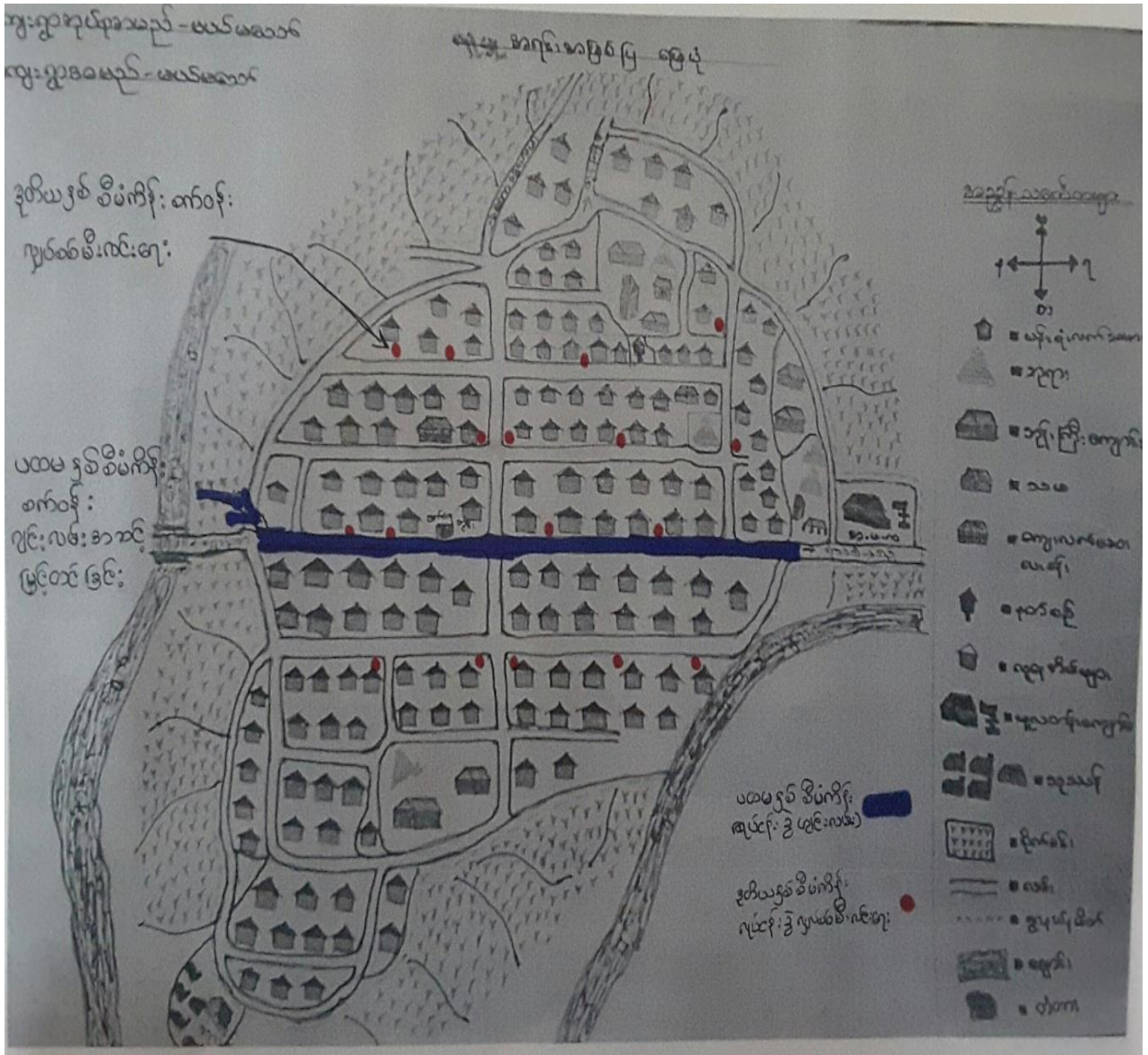

လူမှုရေးအခြေပြ သယံဇာတ အရင်းအမြစ်ပြမြေပုံ ဆွေးနွေးသုံးသပ်ခြင်း

မြေပုံစိုက်ပျိုးခြင်းဖြင့် အဓိက အသက်မွေးဝမ်းကြောင်းပြုကြပြီး၊ စားတော်ပဲ၊ ပဲမာ(မတ်ပဲ)၊ နွေပဲတီ၊ ပဲငပိနှင့် ပဲပိစပ်များ စိုက်ပျိုးကြပါသည်။ မြေအမျိုးအစားမှာ သုံးမျိုး ရှိပြီး (သဲမြေ၊ နန်းမြေနှင့် သဲမွေ့နု) တို့ဖြစ်ပြီး၊ သဲမွေ့နုမှာ မြေကောင်းအမျိုးအစား ဖြစ်သောကြောင့် မည်သည့်သီးနှံမဆို စိုက်ပျိုး အောင်မြင်လျက်ရှိပြီး၊ သဲမြေနှင့်နန်းမြေမှာ သဲမွေ့နုမြေကဲ့သို့ကောင်းမွန်မှုမရှိသော်လည်း ကျီးတော ဟုခေါ်သော ရေမဝင်အရပ်မှ မြေများနှင့် နိုင်းယှဉ်ပါက မြေကောင်းအမျိုးအစားတွင်ပါဝင်ပါသည်။ သီးနှံများစိုက်ပျိုးရာတွင် ပိုးမွှားကျရောက်ပါက စိုက်ပျိုးရေးဆေးဆိုင်မှ ပြောကြားသည့်အတိုင်း အသုံးပြုသဖြင့် တစ်ခါတစ်ရံတွင် ပိုးမွှားများနှိမ်နင်းနိုင်မှုမရှိပါ။ သီးနှံများတွင် ပိုးမွှားများ ကျရောက်ပြီး သီးနှံပျက်စီးဆုံးရှုံးရသည့် အခက်အခဲများနှင့် မျိုးကောင်းမျိုးသန့် မရရှိသည့်အခက်အခဲများကြောင့် သီးနှံများရောင်းချရာတွင် ဈေးကောင်းမရရှိသည့် အခက်အခဲများ ကြုံတွေ့ကြရပါသည်။ ပိုးမွှားများကို

နည်းစနစ်ကျကျ နှိမ်နင်းနိုင်သည့် နည်းလမ်းများနှင့် စိုက်ပျိုးရေး နည်းစနစ်နှင့်ပတ်သက်သည့် နည်းပညာများ ရရှိပါက အဆင်ပြေမည်ဖြစ်ပါသည်။ ကျေးရွာတွင်း တောင်-မြောက် အရှေ့ အနောက်လမ်းများ မှာလည်း မိုးရာသီနှင့် ရေဝင်ပြီး၍ရေပြန်ကျသွားချိန်တွင် သွားလာရေး အဆင်မပြေသည့် အခက်အခဲကြောင့် လူထုဗဟိုပြု စီမံကိန်း ပထမနှစ် စက်ဝန်းတွင် ကျေးရွာတွင်း အရှေ့အနောက် လမ်းများကို ပြုပြင်ခဲ့ပြီး ဖြစ်ပါသည်။ ကျေးရွာတွင်း အရှေ့အနောက်လမ်းများ ကိုဂျင်းလမ်းအဖြစ် ပြုပြင်ခဲ့ခြင်းကြောင့် ကျေးရွာတွင်းလမ်းများမှာရာသီမရွေးသွားလာရေး ကောင်းမွန်ပြီး ကျေးရွာ၏ လူနေမှုဘဝ မြင့်တက်ခဲ့ပါသည်။ ကျေးရွာ၏ အနောက်ဘက်အထွက်တွင် ရွှေဘုံသာနှင့် ကျေးရွာခြင်းဆက် တံတားတစ်ခုရှိပြီး ၎င်းတံတားမှသွားလျှင် ရွှေဘုံသာမှတစ်ဆင့် မြောင်မြို့သို့ ဆက်သွယ်သွားလာ နိုင်ပါသည်။ ၎င်းတံတားမှာ သစ်သားတံတားဖြင့်ပြီး တည်ဆောက် ထားရှိမှုမှာ နိမ့်ပြီး ရေစတင်ဝင်ရောက်ချိန်တွင် နစ်မြုပ်မှုရှိသဖြင့် တံတားကိုမြှင့်၍ အသစ်တည်ဆောက် နိုင်ပါက သွားလာရေးအဆင်ပြေမည်ဖြစ်ပါသည်။ ကျေးရွာတွင် မူလတန်းကျောင်းရှိပြီး ကျောင်း ခြံစည်းရိုး မှာ ပျက်စီးနေသဖြင့် ကလေးများ ပညာသင်ကြားရာတွင် လုံခြုံမှုမရှိခြင်း၊ ကျွဲ နွားများ ဝင်ရောက်နိုင် သောကြောင့် မိဘများမှ စိတ်မချခြင်း စသည့်အခက်အခဲများကြောင့် ကျောင်းခြံစည်းရိုး ပြုပြင်ဆောင်ရွက်လိုပါသည်။ ကျေးရွာတွင် စာကြည့်တိုက်မရှိသောကြောင့် လူငယ်လူရွယ်များ ပညာဗဟုသုတနည်းပါးပြီး အတွေးအခေါ်များ အားနည်းသည့် အခက်အခဲကြောင့် ကျေးရွာတွင် ပညာဗဟုသုတဖြင့် ပြည့်စုံသည့် စာပေများ ရှိသည့် စာကြည့်တိုက်လည်း လိုအပ်ပါသည်ဟု ဆွေးနွေးသိရှိရပါသည်။ ရွာ၏အနောက်ဘက် ပေ(၃၀၀) ခန့်တွင် လျှပ်စစ်ဦးစီးဌာနမှ ပင်မဓာတ်အား လိုင်းတည်ဆောက်လျှက်ရှိပြီး ကျေးရွာတွင် လျှပ်စစ်မီးလင်းရေး လုပ်ငန်း ဆောင်ရွက် ရန် လိုအပ်သဖြင့် ကျေးရွာလူထု၏ တောင်းဆိုချက်အရ လူထုဗဟိုပြုစီမံကိန်း ဒုတိယနှစ်စက်ဝန်းတွင် လျှပ်စစ်မီးလင်းရေး လုပ်ငန်းကို အောင်မြင်စွာ ဆောင်ရွက်နိုင်ခဲ့ပါသည်။ လျှပ်စစ်မီးလင်းရေး ဆောင်ရွက်ခဲ့ခြင်းကြောင့် ကျေးရွာတွင် နေ့နေ့ညည သွားလာရေး အဆင်ပြေပြီး ကျေးရွာ နေပြည်သူလူထု လူနေမှုဘဝ အဆင့်မြင့်ခဲ့ပြီး ကလေးသူငယ်များ ညအခါ စာကြည့်ရာတွင်လည်း အဆင်ပြေချောမွေ့ခဲ့ပါသည်။ သက်ကြီးရွယ်အိုများ ညအခါ သွားလာရာတွင်လည်း အဆင်ပြေချောမွေ့ခဲ့ပါသည်။ ပြေလည်သူများနှင့် မပြေလည်သူများ ရောနှော နေထိုင်ကြပြီး၊ မပြေ လည်သူ အများစုမှာ ရွာဘေးပတ်လည်တွင်သာ နေထိုင်ကြပါသည်။ ဗုဒ္ဓဘာသာ ကိုသာ ကိုးကွယ် ကြပါသည်။

ကျေးရွာတိုးတက်ရန် အဓိက လိုအပ်သော အခက်အခဲမှာ

- ကျေးရွာအဝင်(ရွာအနောက်) မှ တံတား နှင့် ကျေးရွာတွင်းလမ်းများ ရာသီမရွေးသွားလာနိုင်ရန်
- ရွာတွင်းလမ်းနှင့်ရွာချင်းဆက်လမ်းများကောင်းမွန်ရန်/ ရွာတွင်း တောင်- မြောက်လမ်းပြုပြင်ရန်
- စာသင်ကျောင်းခြံစည်းရိုး ပြုပြင်ဆောင်ရွက်ရန်
- စာပေဗဟုသုတနှင့် ပြည့်စုံသည့် စာကြည့်တိုက်တည်ဆောက်ရန်
- ပိုးမွှားများကို နည်းစနစ်ကျကျ နှိမ်နင်းနိုင်ပြီး မျိုးကောင်းမျိုးသန့်များ လက်လှမ်းမီရရှိရန်

၆. (ခ)။ ချမ်းသာမှုအဆင့် ခွဲခြားခြင်း (Wealth Ranking)

အဆင့်များ	အဆင့်သတ်မှတ်သော စံချိန် စံညွှန်း များ	အိမ်ထောင်စု	ရာခိုင်နှုန်း
ချမ်းသာ	၁။ ခြေစကားများ၊ နှာပိုင်ဆိုင်ခြင်း။ ၂။ လယ်ယာပဲခင်း၊ စက်ကိရိယာပိုင်ဆိုင်ခြင်း။ ၃။ ဝန်ထုပ်ပစ္စည်းများ၊ ခြံအိမ်ခြင်း။ ၄။ ကျွဲ/နွား၊ ဝါရီရွာန်များ၊ ခြံခြင်း။ ၅။ လူနေအဆောက်အအုံများ၊ ဝင်းတယ်ခြင်းများခြင်း။	၉၇	၇၉%
အလယ်	၁။ ခြေစကား (၇-၈) အထက်ပိုင်ဆိုင်ခြင်း၊ လယ်ယာပဲခင်း၊ စက်ကိရိယာ အသုံးအဆောင်ပိုင်ဆိုင်ခြင်း။ ၂။ ကျွဲ/နွား၊ ဝါရီရွာန် များ၊ ခြံခြင်း။ ၃။ လူနေအဆောက်အအုံ ခြံခြင်း	၁၀၁	၄၁%
နွမ်းပါး	၁။ ခြေစကား အနည်းငယ် (၁-၃) အထက်ပိုင်ဆိုင်ခြင်း။ ၂။ ကျွဲ/နွား၊ ဝါရီရွာန် များ၊ ခြံခြင်း။ ၃။ လူနေအဆောက်အအုံ အသုံးအဆောင် ခြံခြင်း။	၃၈၁	၁၅%
အလှူနွမ်းပါး	၁။ လက်လှုပ်လက်နား၊ လှုပ်လှိုင်ဆေးဆောင်ခြင်း။ ၂။ အလှုပ်သမားသားဝင် ဖြစ်ခြင်းအားဖြင့် အသက်မွေး ခြင်း။	၁၆	၆% ဖွဲ့စည်းစဉ် လင်း ဝင်ရောက်မှု

ချမ်းသာမှုအဆင့် ခွဲခြားခြင်း ဆွေးနွေးသုံးသပ်ခြင်း

ကျေးရွာတွင် အလွန်နွမ်းပါးဆုံးအိမ်ထောင်စုမှာ ၁၆နှင့် နွမ်းပါးအိမ်ထောင်စုမှာ ၃၄ စုခန့်ရှိပါသည်။ အလုပ်အကိုင်မရှိခြင်း၊ နေ့စား ကျဘမ်း လုပ်ငန်းများသာ လုပ်ကိုင်ရခြင်း၊ အလုပ်အကိုင်အခွင့်အလမ်း နည်းပါးခြင်းများကြောင့် ဖြစ်ပါသည်။

အလယ်အလတ် အိမ်ထောင်စုမှာ ၁၀၃ ထိရှိပြီး၊ ချမ်းသာသော အိမ်ထောင်စုမှာ ၉၇ စုခန့်ရှိပါသည်။ မိဘလက်ငုတ် တောင်သူလုပ်ငန်းများ အဓိကထားခြင်း၊ အခြား ဝင်ငွေအခွင့် အလမ်းနည်းပါးခြင်းများကြောင့် အလယ်အလတ်မိသားစုများ များပြားလျက်ရှိပါသည်။

ထို့ကြောင့် စီမံကိန်းလုပ်ငန်းခွဲ ရွေးချယ်ရာတွင် နွမ်းပါးသူများ ပါဝင်စေခြင်း၊ ၎င်းတို့ တင်ပြသော အကြံဉာဏ်များ ရယူကာ စီမံကိန်းတွင်ပါဝင်စေခြင်း၊ အကောင်အထည်ဖော်ရာတွင်လည်း နွမ်းပါးသူများကို အလုပ်အကိုင် အခွင့်အလမ်းများ ရရှိစေခြင်းဖြင့် တဖက်တလမ်းမှ ဝင်ငွေရရှိကာ လျော့ချလာ နိုင်မည် ဖြစ်ပါသည်။

၆. (ဂ)။ ကျား / မ ကဏ္ဍ (၁)၊ ပိုင်ဆိုင်မှုကို ခွဲခြမ်းစိတ်ဖြာခြင်း

ကျေးရွာ - မယ်မတော်
 ၇၇၈၅ - ၃ - ၁ - ၁၇

ပိုင်ဆိုင်မှု နှင့် ထိန်းချုပ်မှု ဖြစ်ပေါ်လာ

ကျား	မ	ကျား + မ			မှတ်ချက်			
ထမီးပို့	တံဖြတ်ချက်	ဘုန်းဆီ	အိမ်	ခြေစာ	ပိုင်ဆိုင်မှု		ထိန်းချုပ်မှု	
လယ်ထွက်အစ	ထမင်းအိုး	ဆိုင်ကပ်	ငွေထုပ်	ခွား	ကျား	မ	ကျား	မ
ကွန်ဒေါင်	အားပျက်စက်	အိမ်	မက်ပျက်		၅၀%	၅၀%	၅၀%	၅၀%
ခွားလှည်း	မက်							
ဆားလှည့်								
သစ်နှံထွက်အစ								

မှတ်တမ်းတင်
 ကြည့်စို့

ကျား / မ ကဏ္ဍ (၁)၊ ပိုင်ဆိုင်မှုကို ခွဲခြမ်းစိတ်ဖြာခြင်း ဆွေးနွေးသုံးသပ်ခြင်း

အမျိုးသမီးများမှာ ပိုင်ဆိုင်မှုများတွင် အချိုးညီစွာ ရှိခဲ့သော်လည်း အမျိုးသမီးများကိုယ်တိုင် ဦးဆောင်မှုနှင့် ဆုံးဖြတ်ချက်ချပိုင်ခွင့်တို့တွင် အားနည်းလျက်ရှိပါသည်။ အမျိုးသမီးများမှာ အိမ်မှုကိစ္စဖြင့် အချိန်ကုန်ခြင်း မိသားစုကိုသာ ဦးစားပေးကြရသူများဖြစ်သဖြင့် ဝင်ငွေရလုပ်ငန်းများ ဆောင်ရွက်ခြင်း အားနည်းပြီး ပြင်ပကိစ္စများတွင် ဆုံးဖြတ်ပိုင်ခွင့်များတွင် မပြောရဲမဆိုရဲ ဖြစ်နေတတ်ပါသည်။

ကျေးရွာတွင် အမျိုးသမီးများအား ဝင်ငွေရလုပ်ငန်းများ ဖန်တီးပေးခြင်း၊ ဖွံ့ဖြိုးရေးလုပ်ငန်းများ တွင် ပါဝင်စေခြင်းဖြင့် အမျိုးသမီးများအား လက်တွဲခေါ်ယူနိုင်မည်ဖြစ်သည်။

၆. (ဃ)။ ကျား / မ ကဏ္ဍ (၂)။ ဆိုင်ရာ ကွန်ယက်ချက်ဆက်မှု

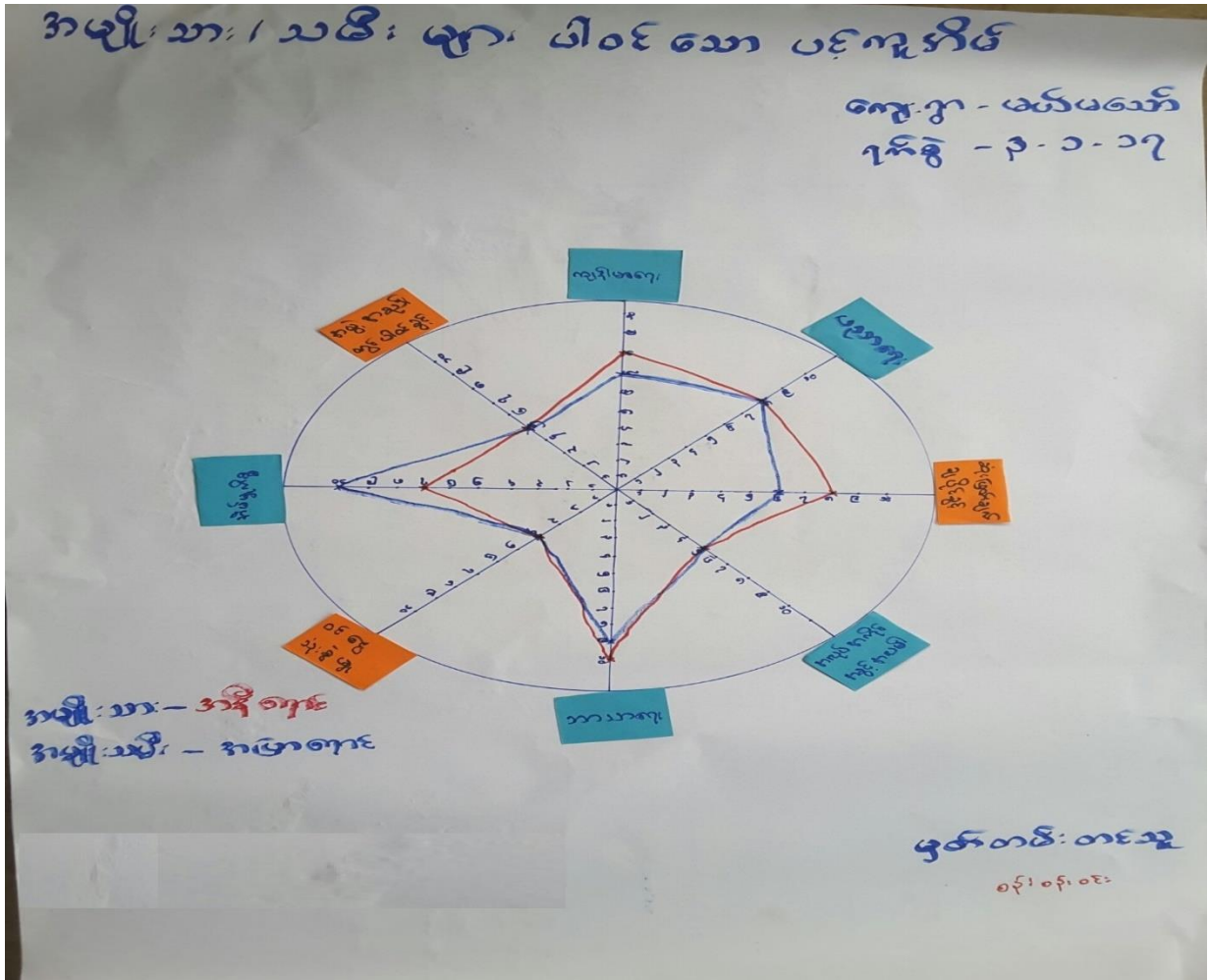

ကျား / မ ကဏ္ဍ (၂)။ ဆိုင်ရာ ကွန်ယက်ချက်ဆက်မှု ဆွေးနွေးသုံးသပ်ခြင်း

ပညာရေး၊ ဝင်ငွေသုံးစွဲမှုနှင့် အလုပ်အကိုင်အခွင့် အလမ်းများ၊ အဖွဲ့အစည်းများတွင် ပါဝင်ခွင့် များတွင် တန်းတူအနေအထားရှိနေပါသည်။ တောသူတောင်သားဖြင့်သဖြင့် တူညီနေပြီး၊ အသက်မွေး ဝမ်းကြောင်းတူညီခြင်းများ ကြောင့်လည်းဖြစ်ပါသည်။

အိမ်မှုကိစ္စတွင် အမျိုးသမီးများမှာသာ ဦးဆောင်လျက်ရှိခြင်း၊ ဘာသာရေးတွင် အနည်းငယ်သာ ကွာခြားပြီး ဆုံးဖြတ်ချက်ချပိုင်ခွင့်တွင် အမျိုးသမီးများမှာ အားနည်းလျက်ရှိပါသည်။ ကျန်းမာရေးအခန်း ကဏ္ဍတွင်လည်း အမျိုးသမီးများမှာ အားသာလျက်ရှိသည်။

ထို့ကြောင့် ဝင်ငွေမရသော လုပ်ငန်းများတွင် အမျိုးသမီးများသာ ဦးဆောင်နေပြီး အမျိုးသား များနောက်တွင် ရောက်ရှိနေခြင်းဖြစ်သည်။ အမျိုးသမီးများမှာ အိမ်မှုကိစ္စပြုလုပ်ခြင်းဖြင့်သာ အချိန် ကုန်နေရသောကြောင့် အမျိုးသမီးများကို အိမ်တွင်းလက်မှုသင်တန်းများ ပေးခြင်းဖြင့် တဖက်တလမ်းမှ ဝင်ငွေရရှိပြီး မိသားစု စားဝတ်နေရေး အဆင်ပြေနိုင်မည်။ ထို့ကြောင့် အမျိုးသားမှ အမျိုးသမီးများအား

ကူညီခြင်း အားဖြင့်လည်းကောင်း၊ အလုပ်အကိုင်အခွင့်အလမ်း ဖန်တီးပေးခြင်းဖြင့်လည်းကောင်း၊ ကျေးရွာဖွံ့ဖြိုးရေးများတွင်ပါဝင်စေခြင်းဖြင့်အမျိုးသမီးများအားနေရာပေးလက်တွဲခေါ်ယူ သင့်ပေသည်။

၆. (င)။ ရာသီခွင် ပြက္ခဒိန်

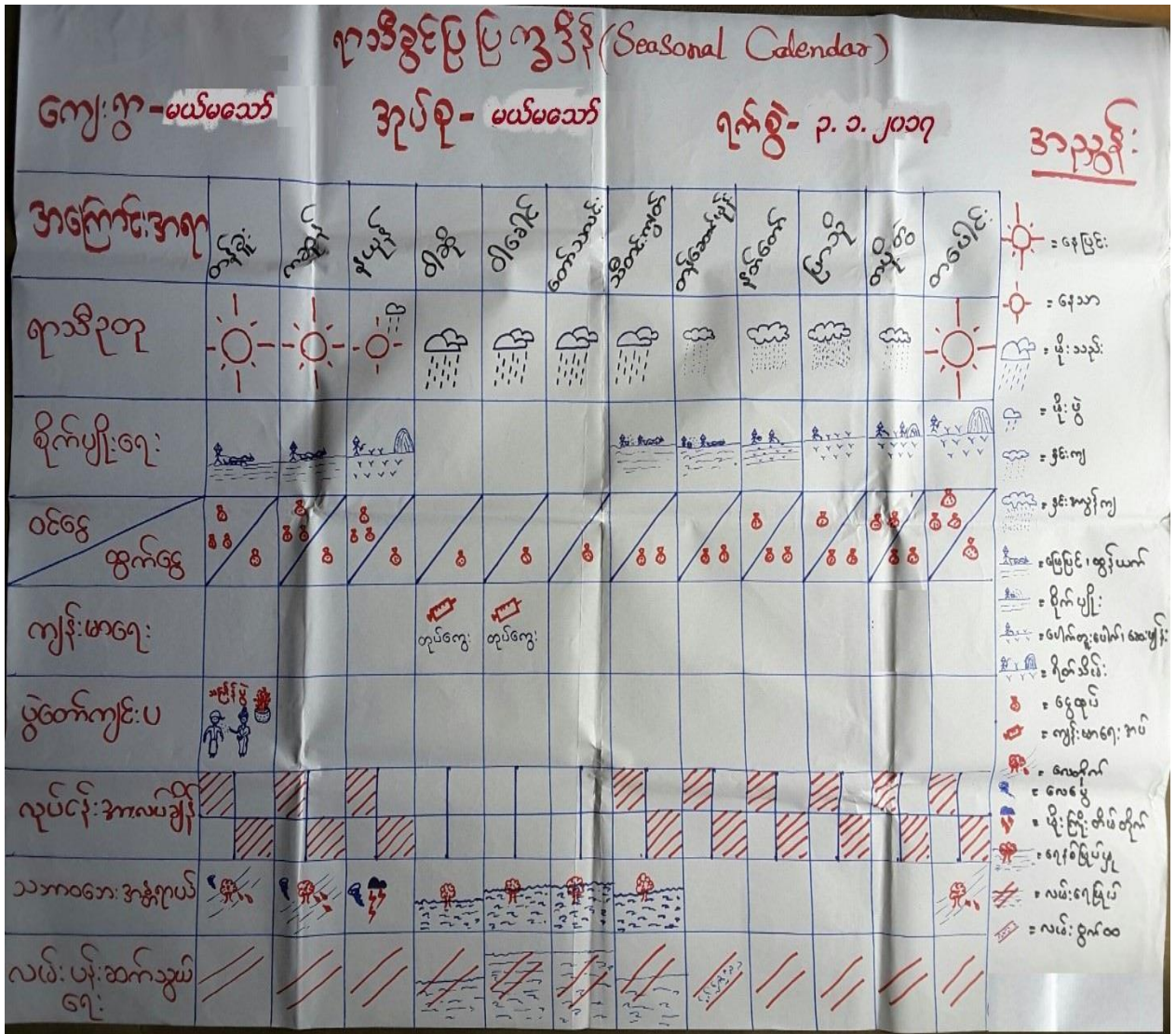

ရာသီခွင် ပြက္ခဒိန် ဆွေးနွေးသုံးသပ်ခြင်း

မယ်မသော်ကျေးရွာ၏ ရာသီဥတုမှာ ပုံမှန်လည်ပတ်လျက်ရှိပါသည်။ မယ်မသော်ကျေးရွာတွင် စိုက်ပျိုးရေးကို အဓိက လုပ်ကိုင်ပြီး ပဲအမျိုးမျိုး(ပဲမာ(မတ်ပဲ)၊ စားတော်ပဲ၊ မြေပဲ၊ ပဲပိစပ်နှင့် ပဲငပိ)များကို စိုက်ပျိုးကြပါသည်။ ရာသီဥတုပျက်ခြင်းကြောင့် သီးနှံများပိုးကျကြပြီး၊ နည်းပညာမသိသဖြင့် အဆင်မပြေရာ ပိုးသတ်ဆေးများ သုံးခြင်းဖြင့် ဝင်ငွေထက် ထွက်ငွေများပြားလျက် ရှိပြီး စိုက်ပျိုးရေးစရိတ် ကြီးမားလျက် ရှိပါသည်။ ရေဝင်ချိန်တွင် ဝင်ငွေမရှိပဲ ထွက်ငွေသာရှိပြီးကျန်လများတွင် အဆင်ပြေမှုရှိပါသည်။ ရေဝင်သည့်ကာလများတွင် ဝင်ငွေရရှိနိုင်ရန် အသက်မွေးဝမ်းကြောင်းသင်တန်း များရရှိရန် လိုအပ်ပါသည်။ ကျန်းမာရေးမှာ ရာသီဖျားသာရှိပြီး ဆေးပေးခန်းရှိသောကြောင့် အဆင်ပြေပြီး ပွဲတော်များမှာ ဗုဒ္ဓဘာသာဖြစ်သဖြင့် ဆယ့်နှစ်လရာသီပွဲများရှိပြီး တန်ခူးလသင်္ကြန်ပွဲမှာ စည်းကားလှပါသည်။

◆◆ မယ်မသော်ကျေးရွာ အမျိုးသား / အမျိုးသမီးများ၏ အခက်အခဲ ပြဿနာများ ◆◆

◆ အမျိုးသားများ တင်ပြသော အခက်အခဲပြဿနာများ

- ၁။ လမ်းပန်းဆက်သွယ်ရေး အခက်အခဲ (ရွာဝင် တံတား ရေကျချိန်၊ မိုးရွာချိန်တွင် ရွံနွံများဖြင့် သွားလာရခက်ခဲ)
- ၂။ ပညာရေး အခက်အခဲ (လုံခြုံမှု မရှိခြင်း၊ ကျောင်းခြံစည်းရိုး မရှိခြင်း)
- ၃။ လမ်းပန်းဆက်သွယ်ရေး အခက်အခဲ (ကျေးရွာတွင်းလမ်းများ သွားလာရေး ခက်ခဲခြင်း)
- ၄။ ပညာဗဟုသုတ လက်လှမ်းမီမှု အခက်အခဲ (ကျေးရွာတွင်းစာကြည့်တိုက်မရှိခြင်း)
- ၅။ စိုက်ပျိုးရေး အခက်အခဲ (သီးနှံများ ပိုးကျခြင်း၊ မျိုးကောင်းမျိုးသန့် ရရှိရန် အခက်အခဲ ၊ စိုက်ပျိုးရေးနည်းပညာ ရရှိရန်)
- ၆။ ကိုယ်ပိုင်လုပ်ငန်းမရှိသည့် အခက်အခဲ (ကားမောင်း ၊ စက်ပြင် ၊ ဝပ်လျော့သင်တန်းများ)

♥ အမျိုးသမီးများ တင်ပြသော အခက်အခဲ ပြဿနာများ ♥

- ၁။ ရေကြီးခြင်းကြောင့် တံတားများ နိမ့်ပြီး သွားလာရေးခက်ခဲခြင်း
- ၂။ ကျောင်းခြံစည်းရိုးမရှိသောကြောင့် ကလေးသူငယ်များ လုံခြုံမှုမရှိခြင်း
- ၃။ လမ်းမကောင်းသောကြောင့် သွားလာရေးခက်ခဲခြင်း
- ၄။ ကျေးရွာစာကြည့်တိုက် မရှိသည့်အတွက် အသိပညာ၊ ဗဟုသုတများ မရှာမှီးနိုင်ခြင်း
- ၅။ စိုက်ပျိုးရေး အခက်အခဲ (သီးနှံများ ပိုးကျခြင်း၊ မျိုးကောင်းမျိုးသန့် ရရှိရန် အခက်အခဲ)
- ၆။ ကိုယ်ပိုင်လုပ်ငန်းမရှိသည့် အခက်အခဲ (စက်ယက္ကန်း၊ လက်ယက္ကန်း၊ ဇာထိုးပန်းထိုး အိမ်တွင်းမှု သင်တန်း)

◆◆ မယ်မသော်ကျေးရွာ အမျိုးသား / အမျိုးသမီးများ တင်ပြသော မျှော်မှန်းချက်များ ◆◆

◆ အမျိုးသားများ တင်ပြသော မျှော်မှန်းချက်များ ◆

- ၁။ ကျေးရွာဝင် တံတားမှ ရာသီမရွေး အဆင်ပြေချောမွေ့စွာ သွားလာနိုင်ပြီး လမ်းပန်းဆက်သွယ်ရေး ကောင်းမွန်ရမည်။
- ၂။ ကလေးများ လုံခြုံစိတ်ချစွာ ပညာသင်ကြားနိုင်ပြီး ထူးချွန်ထက်မြက်ရမည်။
- ၃။ ကျေးရွာတွင်းလမ်းများ အဆင်ပြေချောမွေ့စွာ သွားလာနိုင်ရမည်။
- ၄။ ကျေးရွာတွင် လူငယ် လူရွယ်များ ပညာဗဟုသုတနှင့် ပြည့်စုံပြီး အနာဂတ်ရည်မှန်းချက်များ ရှိရမည်။

၅။ စိုက်ပျိုးရေးတွင် မျိုးကောင်းမျိုးသန့်များ လက်လှမ်းမီ ရရှိပြီး ခေတ်မှီစွာဖြင့် ပိုးမွှားများကိုလည်း နည်းစနစ်ကျကျ နှိမ်နင်းနိုင်ပြီး သီးနှံဈေးကောင်းရရှိရမည်။

၆။ ကျေးရွာတွင် ကိုယ်ပိုင် တပိုင်တနိုင်လုပ်ငန်းကိုယ်စီရှိပြီး တဖက်တလမ်းမှ ဝင်ငွေရှာနိုင်ရမည်။

♥ အမျိုးသမီးများ တင်ပြသော မျှော်မှန်းချက်များ ♥

၁။ ကျေးရွာဝင် တံတားမှ ရာသီမရွေး အဆင်ပြေချောမွေ့စွာ သွားလာနိုင်ပြီး လမ်းပန်းဆက်သွယ်ရေး ကောင်းမွန်ရမည်။

၂။ ကလေးများ လုံခြုံစိတ်ချစွာ ပညာသင်ကြားနိုင်ပြီး ထူးချွန်ထက်မြက်ရမည်။

၃။ ကျေးရွာတွင်းလမ်းများ အဆင်ပြေချောမွေ့စွာ သွားလာနိုင်ရမည်။

၄။ ကျေးရွာတွင် လူငယ် လူရွယ်များ ပညာဗဟုသုတနှင့် ပြည့်စုံပြီး အနာဂတ်ရည်မှန်းချက်များ ရှိရမည်။

၅။ စိုက်ပျိုးရေးတွင် မျိုးကောင်းမျိုးသန့်များ လက်လှမ်းမီ ရရှိပြီး ခေတ်မှီစွာဖြင့် ပိုးမွှားများကိုလည်း နည်းစနစ်ကျကျ နှိမ်နင်းနိုင်ပြီး သီးနှံဈေးကောင်းရရှိရမည်။

၆။ ကျေးရွာတွင် ကိုယ်ပိုင် တပိုင်တနိုင်လုပ်ငန်းကိုယ်စီရှိပြီး တဖက်တလမ်းမှ ဝင်ငွေရှာနိုင်ရမည်။

♣♣ မယ်မသော်ကျေးရွာ အမျိုးသား / အမျိုးသမီးများ တင်ပြသော ဖွံ့ဖြိုးရေးလုပ်ငန်းစဉ်များ ♣♣

♣ အမျိုးသားများ တင်ပြသော ဖွံ့ဖြိုးရေးလုပ်ငန်းစဉ်များ ♣

၁။ ကျေးရွာဝင် ရွာအနောက်ဘက် တံတားတည်ဆောက်ခြင်း

၂။ စာသင်ကျောင်းခြံစည်းရိုး ကာရံခြင်း

၃။ ကျေးရွာတွင်းလမ်းများ ကျောက်ချောလမ်းခင်းခြင်း

၄။ ကျေးလက် စာကြည့်တိုက်ဆောက်လုပ်ခြင်း

၅။ စိုက်ပျိုးရေးတွင် မျိုးကောင်းမျိုးသန့်များ လက်လှမ်းမီ ရရှိရန် ၊ ပိုးမွှားများကို နည်းစနစ်ကျကျ နှိမ်နင်းနိုင်ရန်

၆။ အသက်မွေး ဝမ်းကျောင်းသင်တန်းများ (စက်ပြင်၊ ဝပ်လျှော့၊ ကားမောင်း သင်တန်းများ)

♥ အမျိုးသမီးများ တင်ပြသော ဖွံ့ဖြိုးရေးလုပ်ငန်းစဉ်များ ♥

၁။ ကျေးရွာဝင် ရွာအနောက်ဘက် တံတားတည်ဆောက်ခြင်း

၂။ စာသင်ကျောင်းခြံစည်းရိုး ကာရံခြင်း

၃။ ကျေးရွာတွင်းလမ်းများ ကျောက်ချောလမ်းခင်းခြင်း

၄။ ကျေးလက် စာကြည့်တိုက်ဆောက်လုပ်ခြင်း

၅။ စိုက်ပျိုးရေးတွင် မျိုးကောင်းမျိုးသန့်များ လက်လှမ်းမှီ ရရှိရန် ၊ ပိုးမွှားများကို နည်းစနစ်ကျကျ နှိမ်နင်းနိုင်ရန်

၆။ အသက်မွေး ဝမ်းကျောင်းသင်တန်းများ (စက်ယက္ကန်း ၊ လက်ယက္ကန်း၊ ဇာထိုး ပန်းထိုး အိမ်တွင်းမှု သင်တန်းများ)

♣ မယ်မသော်ကျေးရွာ အမျိုးသား/အမျိုးသမီးများ တင်ပြသောဦးစားပေး ဖွံ့ဖြိုးရေးလုပ်ငန်းစဉ်များ ♣

၁။ ကျေးရွာပင် ရွာအနောက်ဘက် တံတားတည်ဆောက်ခြင်း

၂။ စာသင်ကျောင်းခြံစည်းရိုး ကာရံခြင်း

၃။ ကျေးရွာတွင်းလမ်းများ ကျောက်ချောလမ်းခင်းခြင်း

၄။ ကျေးလက် စာကြည့်တိုက်ဆောက်လုပ်ခြင်း

၅။ စိုက်ပျိုးရေးတွင် မျိုးကောင်းမျိုးသန့်များ လက်လှမ်းမှီ ရရှိရန် ၊ ပိုးမွှားများကို နည်းစနစ်ကျကျ နှိမ်နင်းနိုင်ရန်

၆။ အသက်မွေး ဝမ်းကျောင်းသင်တန်းများ (ကားမောင်း၊ စက်ပြင်၊ ပပ်လျှော့ ၊ စက်ယက္ကန်း ၊ လက်ယက္ကန်း၊ ဇာထိုး ပန်းထိုး အိမ်တွင်းမှု သင်တန်းများ)

မယ်မသော်ကျေးရွာမျှော်မှန်းချက် ဆွေးနွေးခန်းမှ ရရှိလာသောရလဒ်

<p>ကျေးရွာ၏ မျှော်မှန်းချက်</p>	<p>လမ်းပန်းဆက်သွယ်ရေးကောင်းမွန်ပြီး လက်မှလယ်ယာမှ စက်မှလယ်ယာသို့ ကူးပြောင်းကာ စီးပွားရေး၊ လူမှုရေး၊ ပညာရေး၊ ကျန်းမာရေးများ တိုးတက်ကောင်းမွန်လာရမည်။ လျှပ်စစ်မီးရရှိပြီး အချိန်မရွေးသွားလာနိုင်ကာ၊ စိုက်ပျိုးရေး၊ မွေးမြူရေး၊ အိမ်တွင်းမှု အသက်မွေးဝမ်းကျောင်း နည်းပညာများကို အချိန်နှင့်တပြေးညီ သိရှိနိုင်လာမည်။</p>
<p>အနာဂတ်တွင် ကျေးရွာ ပိုမိုဖွံ့ဖြိုးတိုးတက်ရန် ကျေးရွာသားများ၏ မျှော်မှန်းထားရှိမှု</p>	<p>လူထုဗဟိုပြုစီမံကိန်းမှ ထောက်ပံ့ငွေကို အသုံးပြုပြီး သဘာဝဘေး၊ ပညာရေး၊ ရွာတွင်းလမ်းများ ကောင်းမွန်လာစေရန်နှင့် လျှပ်စစ်မီးများ ရရှိလာလျှင် စီးပွားရေးအခွင့်အလမ်းများ ပိုမိုရရှိလာမည်ဖြစ်သည်။ ကျေးရွာတွင်းရှိ လူငယ်များလမ်းမှား မရောက်စေရန် အတွက် ကျေးရွာစာကြည့်တိုက်တစ်ခု ရှိချင်ပါသည်။ အကောင်အထည် မဖော်နိုင်သောလုပ်ငန်းများကို သက်ဆိုင်ရာဌာနများနဲ့ ချိတ်ဆက်လုပ်ကိုင်မှုများ ပြုလုပ်မည်။ မြို့နယ်အတွင်းသို့ အစိုးရမဟုတ်သော အဖွဲ့အစည်းများ ဝင်ရောက်မှုများရှိပါက ကျေးရွာ လိုအပ်ချက်များကို တင်ပြ၍ အကူအညီတောင်းခံမှုများ ပြုလုပ်သွားမည် ဖြစ်ပါသည်။</p>

အမျိုးသမီးကဏ္ဍအစည်းအဝေးမှတ်တမ်းနှင့် စစ်ဆေးရမည့်အချက်များ

၁။ အမျိုးသမီးကဏ္ဍ အစည်းအဝေးမှတ်တမ်း

စီမံကိန်းပထမနှစ်အတွက်ကျေးရွာမိတ်ဆက်အစည်းအဝေးပြုလုပ်ရန်ဖိတ်ကြားရာတွင်အမျိုးသမီးများအချိုးညီစွာပါဝင်ရန်ကျေးရွာတာဝန်ရှိသူများနှင့်အုပ်ချုပ်ရေးမှူးထံသို့ပြောကြားခဲ့ပါသည်။ အစည်းအဝေးတိုင်းတွင်အမျိုးသမီးများပြောကြားလိုသောအချက်များကိုလွတ်လပ်ပွင့်လင်းစွာပြောကြားနိုင်ကြောင်းကိုလည်းအသိပေးထားပါသည်။ ကျေးရွာအုပ်စုအဆင့်တွင်နှစ်စဉ်ပြုလုပ်သောလုပ်ငန်းများတွင်အမျိုးသမီးများတင်ပြတောင်းဆိုသောလုပ်ငန်းတခုပါဝင်မည်ဖြစ်ကြောင်းကိုလည်းပြောကြားခဲ့ပါသည်။ လုပ်ငန်းခွဲများအကောင်အထည်ဖော်ဆောင်ရွက်သောလုပ်ငန်းဖြစ်ပါကတူညီသောလုပ်ငန်းအတွက်တူညီသောလုပ်ခလစာများရှိမည်ကိုလည်းပြောကြားခဲ့ပါသည်။ စီမံကိန်းတွင်အမျိုးသမီး/သားခွဲခြားမှုများမရှိစေရန်ရည်ရွယ်ထားသည်ကိုလည်းပြောကြားမှုပြုလုပ်ခဲ့သည်။ အမျိုးသမီးများ၏ဦးဆောင်နိုင်မှုနှင့်စီမံခန့်ခွဲမှုစွမ်းရည်များတိုးတက်လာစေရန်အတွက်ကော်မတီများထဲတွင်အမျိုးသမီးများ(၅၀%)ပါဝင်ရမည်ဖြစ်သည်။ ဆပ်ကော်မတီတခုတိုင်းတွင်လည်းအနည်းဆုံးအမျိုးသမီးတဦးပါဝင်ရမည်ဖြစ်ပါသည်။ ကော်မတီဝင်အမျိုးသမီးများသည်တင်ပြဆွေးနွေးမှုများပြုလုပ်ခြင်း၊ ဆုံးဖြတ်ချက်များချခြင်းများပြုလုပ်ရမည်ဖြစ်ပါသည်။ အမျိုးသားများမှလည်းကူညီပံ့ပိုးပေးရမည်ဖြစ်ပါသည်။ ဒုတိယအကြိမ်အစည်းအဝေးများတွင်အမျိုးသမီးများသည်လိုအပ်ချက်အခက်အခဲများကိုလွတ်လပ်စွာဆွေးနွေးနိုင်ရန်အမျိုးသမီးသီးသန့်အုပ်စုများဖွဲ့ပြီးအခက်အခဲများဖော်ထုတ်ခြင်းကိုလည်းလုပ်ကိုင်ခဲ့ပါသည်။

ကျေးရွာမိတ်ဆက်အစည်းအဝေးတွင် အမျိုးသမီးကဏ္ဍအတွက် စောင့်ကြည့်စစ်ဆေးရမည့်အချက်များ

ကျေးရွာ/ကျေးရွာအုပ်စုအမည်-မယ်မသော်ကျေးရွာ၊မယ်မသော်ကျေးရွာအုပ်စု

စဉ်	အကြောင်းအရာ	တွေ့ရှိချက်		မှတ်ချက်
		✓	X	
၁။	အစည်းအဝေးတက်ရောက်လူသူများအား ကျား၊မ ရေးရာအခြေခံ သဘောတရားများကို ရှင်းလင်းဆွေးနွေးခဲ့ပါသလား။	✓		
၂။	စီမံကိန်းပါဝင်သော ကျား၊မရေးရာ အကောင်အထည်ဖော်ရေး လို အပ်ချက်(၅)ချက်ကို ရှင်းလင်းပြခဲ့ပါသလား။	✓		
၃။	အစည်းအဝေးခေါ်ယူရာတွင် အမျိုးသား/သမီးများ အချိုးညီစွာ တက်ရောက်နိုင်ရေး အတွက်အသိပေးတိုက်တွန်း စည်းရုံးခဲ့တာမျိုး ရှိခဲ့ပါသလား။	✓		
၄။	အမျိုးသမီးများ၏ စကားသံများ၊ပြောဆိုနိုင်ခွင့်များ ပိုမိုထွက်ပေါ် လာအောင်ဖန်တီးပေးခဲ့ ပါသလား။	✓		
၅။	ဆပ်ကော်မတီဖွဲ့ များ ဖွဲ့စည်းရာတွင်အမျိုးသမီးများနှင့် ပါဝင်ဖွဲ့ စည်းရေး၊ ပူးပေါင်းပါဝင်ရေး ဦးဆောင်နိုင်ရေးအတွက် တွန်းအား ပေးကူညီဆောင်ရွက်ခဲ့ပါသလား။	✓		
၆။	အစည်းအဝေးကို အမျိုးသား/သမီးများ အလွယ်တကူ ပါဝင်တက် ရောက်နိုင်သော အချိန်နှင့်နေရာများကိုရွေးချယ်ခြင်း၊ ထည့်သွင်းစဉ်းစားဆောင်ရွက်ခြင်းများတို့ကို လုပ် ဆောင်ခဲ့ပါသလား	✓		
၇။	လူနည်းစု၊ဆင်းနွမ်းပါး၊ထိခိုက်လွယ်သောအုပ်စုများကို အစည်းအဝေးမစတင်မှီ အချိန်များ ကရှာဖွေဖော်ထုတ်ခဲ့တာမျိုး ရှိပါသ လား။	✓		
၈။	လူနည်းစု/ဆင်းရဲ/နွမ်းပါး/ထိခိုက်လွယ်သော အမျိုးသား/သမီးများထံမှ အချို့ကို အစည်းအဝေးတက်ရောက်နိုင်အောင် ဖိတ်ကြားဆောင်ရွက်မှုမျိုးရှိခဲ့ပါသလား။	✓		
၉။	လူနည်းစု/ဆင်းရဲ/နွမ်းပါး/ထိခိုက်လွယ်သောအမျိုးသား/အမျိုးသမီးများနှင့် ကြုံတွေ့နေရ သောအခက်အခဲများကို သင်ဆွေးနွေး မေးမြန်းခဲ့တာမျိုး ရှိပါသလား။	✓		
၁၀။	အမျိုးသမီးများ ပြောဆိုတင်ပြနိုင်အောင် အချိန်ပေးရန်ကြိုတင်စီစဉ်ဆောင်ရွက်မှု မျိုးများ ဆောင်ရွက်ခဲ့တာများ ရှိပါသလား။	✓		
၁၁။	စီမံကိန်းလုပ်ငန်းခွဲများရှာဖွေဖော်ထုတ်ရာတွင် အမျိုးသား/သမီးများသီးခြားဆွေးနွေး ဖော် ထုတ်ဆောင်ရွက်ခဲ့တာမျိုး ရှိပါသလား။	✓		
၁၂။	ကျေးရွာစီမံကိန်း အထောက်အကူပြုကော်မတီဖွဲ့စည်းရာတွင် အမျိုးသမီး၊ အမျိုးသား အချိုးညီမျှစွာ (၅၀:၅၀) ဖွဲ့ စည်းနိုင်ခဲ့ပါသလား။ မဖွဲ့ စည်းနိုင်ခဲ့ပါက မှတ်ချက်တွင် ရှင်းလင်းပါ။	✓		
၁၃။	ဆပ်ကော်မတီများတွင် အနည်းဆုံး အမျိုးသမီးအဖွဲ့ ဝင် တစ်ဦးနှုန်းဖြင့် ပါဝင်ဖွဲ့ စည်းနိုင်ခဲ့ပါသလား။ မဖွဲ့ စည်းနိုင်ခဲ့ပါက မှတ်ချက်တွင် ရှင်းလင်းပါ။	✓		
၁၄။	ကျေးရွာ/ကျေးရွာအုပ်စု ဖွံ့ဖြိုးရေးစီမံချက် များတွင် အမျိုးသမီးများ ရွေးချယ်ဆုံးသည့် လုပ်ငန်းစီမံချက် အနည်းဆုံးတစ်ခုပါဝင်နိုင်ရေးအတွက် စည်းရုံးဆွေးနွေးမှုများ ပြုလုပ်ဆောင်ရွက်ခဲ့ပါသလား။	✓		
၁၅။	တက်ရောက်လာသူများအား အမျိုးသမီးများ၏ လိုအပ်ချက်များကို ဖြည့်ဆည်းပေးနိုင်ရန် အမျိုးသမီးရွေးချယ်လိုက်သောဦးစားပေးရွေးချယ်မှုများကိုထောက်ပံ့ပေးသွားမည်ဖြစ်ကြောင်း အသိပေးပြောကြားခဲ့ပါသလား။	✓		
၁၆။	ရွေးချယ်လိုက်သော စီမံကိန်းလုပ်ငန်းခွဲများသည် ဒေသတွင်းမှာရှိသော လူနည်းစု/ဆင်းရဲ/ နွမ်းပါး/ထိခိုက်လွယ် အုပ်စုများအပေါ် မည်သို့အကျိုးပြုနိုင်မည်ဖြစ်ကြောင်း ရှင်းလင်း ပြောကြားခြင်း၊မှတ်တမ်းတင်ခြင်းများတို့ကို ဆောင်ရွက်ခဲ့ပါသလား။	✓		
၁၇။	ကျေးရွာအုပ်စုအဆင့် အစည်းအဝေးပြုလုပ်ရာတွင် အုပ်စု စီ/ထောက် ကော်မတီ ဝင်များကို ကျား၊မရေးရာလိုအပ်ချက်များ အကြောင်းကိုရှင်းလင်းပြောကြားခဲ့ပါသလား။	✓		
၁၈။	ကျေးရွာအုပ်စုအဆင့် အစည်းအဝေးပြုလုပ်ရာတွင် အုပ်စု စီ/ထောက် ကော်မတီဝင်များ အားလုံး တက်ရောက်နိုင်မှု ရှိ/မရှိ စစ်ဆေးခဲ့ပါသလား။ မတက်ရောက်နိုင်ခဲ့ပါက မှတ်ချက်တွင် ရှင်းလင်းပါ။	✓		

၇။ မယ်မသော်ကျေးရွာမှ ကျေးရွာဖွံ့ဖြိုးရေးအစီအစဉ် ဆောင်ရွက်မှု မှတ်တမ်းဓါတ်ပုံများ



မယ်မသော်ကျေးရွာမှ ကျေးရွာဖွံ့ဖြိုးရေးအစီအစဉ် ဆောင်ရွက်မှု မှတ်တမ်းဓါတ်ပုံများ



မှတ်တမ်းတင်သူ

ဒေါ်ခင်စုနိုင် (လူထုစည်းရုံးရေးမှူး)

ကျေးရွာစီမံကိန်း အထောက်အကူပြု ကော်မတီဖွဲ့စည်းပုံ နှင့် ကော်မတီဝင်များ

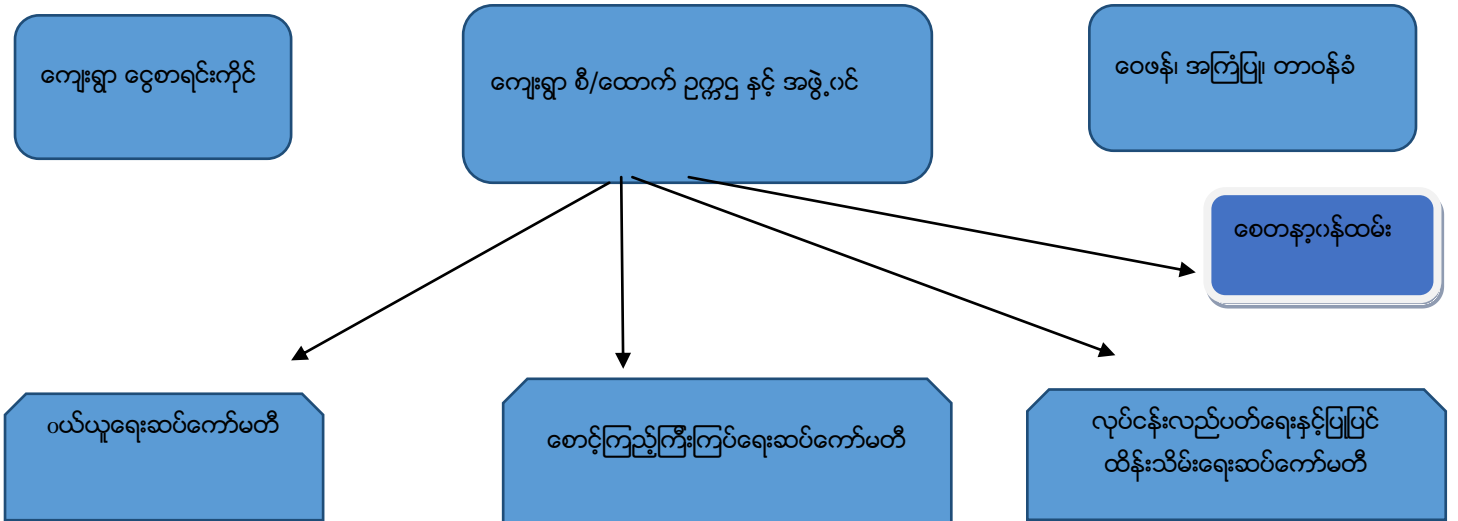

ကျေးရွာ စီ/ထောက် ဥက္ကဋ္ဌ နှင့် အဖွဲ့ဝင် (မယ်မသော်အုပ်စု၊ မယ်မသော်ကျေးရွာ)

စဉ်	အမည်	အသက်	ရာထူး/တာဝန်	ပညာအရည်အချင်း	ဖုန်းနံပါတ်
၁။	ဦးထွန်းလွင်ဦး	၄၈ နှစ်	ကျေးရွာစီ/ထောက်ဥက္ကဋ္ဌ	၄ တန်း	09-795366095
၂။	ဒေါ်ဌေးဝေ	၅၄ နှစ်	ကျေးရွာစီ/ထောက်ဥက္ကဋ္ဌ	၄ တန်း	09-440795275
၃။	ဦးကြည်ရွှေ	၅၈ နှစ်	အဖွဲ့ဝင်	၇ တန်း	09-781087101
၄။	ဦးမြင့်ကြည်	၅၃ နှစ်	ကျေးရွာစာရင်းကိုင်	၁၀ တန်း	09-797978330
၅။	ဒေါ်ဝင်းမြတ်မြတ်	၃၉နှစ်	ကျေးရွာစာရင်းကိုင်	BSc.Chemistry	09-971017073
၆။	ဦးအောင်ပို	၆၀ နှစ်	ဝေဖန်၊ အကြံပြု၊ တိုင်ကြား	၄ တန်း	09-972824746
၇။	ဒေါ်လှမြေ	၅၅ နှစ်	ဝေဖန်၊ အကြံပြု၊ တိုင်ကြား	၇ တန်း	09-798586096
၈။	ဦးသောင်းဟန်	၃၀ နှစ်	ဝယ်ယူရေးဆပ်ကော်မတီ	၄ တန်း	09-976452190
၉။	ဒေါ်ညွန့်ညွန့်စိန်	၂၈ နှစ်	ဝယ်ယူရေးဆပ်ကော်မတီ	၇ တန်း	09-774518417
၁၀။	ဒေါ်သန်းနွဲ့ဌေး	၃၇နှစ်	ဝယ်ယူရေးဆပ်ကော်မတီ	၄ တန်း	09-796484930
၁၁။	ဦးကြည်သောင်း	၆၃ နှစ်	စောင့်ကြည့်၊ ကြီးကြပ်ရေး	၉ တန်း	09-790872914
၁၂။	ဒေါ်ဌေးကြည်	၆၀ နှစ်	စောင့်ကြည့်၊ ကြီးကြပ်ရေး	၆ တန်း	09-971558925
၁၃။	ဒေါ်ကြီး	၆၀ နှစ်	စောင့်ကြည့်၊ ကြီးကြပ်ရေး	၄ တန်း	
၁၄။	ဒေါ်စန်းစန်းဝင်း	၅၀ နှစ်	လည်ပတ်၊ ပြုပြင်/ထိန်းသိမ်း	၄ တန်း	09-977329225
၁၅။	ဦးသိန်းနိုင်ဦး	၄၀ နှစ်	လည်ပတ်၊ ပြုပြင်/ထိန်းသိမ်း	၄ တန်း	09-977337411
၁၆။	ဦးမျိုးဝင်းညွန့်	၃၈ နှစ်	လည်ပတ်၊ ပြုပြင်/ထိန်းသိမ်း	၄ တန်း	09-453184175
၁၇။	ဒေါ်နွယ်နွယ်ဝင်း	၃၁နှစ်	ဝေတနာ့ဝန်ထမ်း	၄ တန်း	
၁၈။	ဦးထွန်းနိုင်ဦး	၄၁နှစ်	ဝေတနာ့ဝန်ထမ်း	BA (Geo)	09-795115704

၈။ကျေးရွာအခြေခံအချက်အလက်များ

Mae N

လူထုစာတိုပြုစီမံကိန်းစီမံကိန်းလက်ဖွဲ့
အပိုင်း-၃ ၂၉.၉.၂၀၁၅

ပုံစံစ-၁ ကျေးရွာအခြေခံအချက်အလက်များ (Form PC 1)

ကျေးရွာတစ်ရွာသို့ ပထမဆုံး မိတ်ဆက်ရေးသွားရောက်သောအခါ လူထုစည်းရုံးရေးမှူးသည် ကျေး
အားကျေးရွာအချက်အလက်များကိုမေတ္တာရပ်ခံ၍တောင်းခံရသည်။ဤအချက်အလက်များကိုစီမံကိန်းမိတ်ဆက်အ
ခြေခံအချက်အလက်စာတမ်းစီမံကိန်းမိတ်ဆက်အစည်းအဝေးတွင် လူထုစည်းရုံးရေးမှူးသည် ဤအချက်အလက်များအားစစ်ဆေး
ပြီးမှန်ကန်အောင်ပြုလုပ်ရမည်။ ပြီးနောက်တွင် လူထုစည်းရုံးရေးမှူးမှ သတင်းအချက်အလက်ထံသို့ Tablets မှတစ်ဆင့်
ဖြည့်သွင်းရမည်။

ကျေးရွာအုပ်ချုပ်ရေးမှူးအမည် ဦးတင်ထွန်း	ကျေးရွာအုပ်ချုပ်ရေးမှူး ဖုန်းနံပါတ် ၀၇-၂၅၆၄၄၈၇၉	လူထုစည်းရုံးရေးမှူး၏အမည် ဦးသိန်းသိန်းအောင်
ပြည်နယ်၊တိုင်းဒေသကြီး စစ်ကိုင်းတိုင်း	မြို့နယ် ဧရာဝတီ	ကျေးရွာအုပ်စုအမည် ကျေးရွာ အယ် မေသာ

က. လူဦးရေ

လူမျိုးစု	အိမ်ထောင်စုအရေအတွက်	ကိုးကွယ်သည့်ဘာသာ	အိမ်ထောင်စုအရေအတွက်
လူမျိုးစု (၁) မြန်မာ	၂၄၅	ဘာသာ(၁) ဗုဒ္ဓ	၂၄၅
လူမျိုးစု (၂) -----		ဘာသာ(၂) -----	
လူမျိုးစုရော -----		ဘာသာရော -----	

	အမျိုးသား(အရေအတွက်)	အမျိုးသမီး(အရေအတွက်)
လူဦးရေ	၆၆၃	၂၀၅၃
အိမ်ထောင်ဦးစီး	၂၀၅	၂၄၇

(ခ)လက်လှမ်းမီအသုံးပြုနိုင်သည့်အဆောက်အအုံများ

အဆောက်အအုံအမျိုးအစား	အမှတ် ခြံပိ	ကျန်းမာရေး	အမှတ် ခြံပိ	ဘာသာရေးအဆောက် အအုံ	အမှတ် ခြံပိ
အထက်တန်းကျောင်း	<input type="checkbox"/>	ဆေးရုံ	<input type="checkbox"/>	ဓေတီ	<input checked="" type="checkbox"/>
အလယ်တန်းကျောင်း	<input type="checkbox"/>	ကျန်းမာရေးဌာန	<input type="checkbox"/>	ဘုန်းကြီးကျောင်း	<input checked="" type="checkbox"/>
မူလတန်းကျောင်း	<input checked="" type="checkbox"/>	ကျန်းမာရေးဌာနခွဲ	<input checked="" type="checkbox"/>	ဟိန္ဒူဘုရားကျောင်း	<input type="checkbox"/>
မူကြိုကျောင်း	<input type="checkbox"/>	ဆေးပေးခန်း	<input type="checkbox"/>	ခရစ်ယာန်ကျောင်း	<input type="checkbox"/>
အခြား	<input type="checkbox"/>	အခြား	<input type="checkbox"/>	ဗလီ	<input type="checkbox"/>
မှတ်ချက်		မှတ်ချက်		အခြား	<input type="checkbox"/>
				မှတ်ချက်	



လူထုဝဟိုပြုစီမံကိန်း၊စီမံကိန်းလက်စွဲ
အပိုင်း-၃ ၂၉.၉.၂၀၁၅

(၈) ကျွမ်းကျင်သူများမှတ်တမ်း ၊ ကျေးရွာတွင်နေထိုင်သော သို့မဟုတ် တခြားရွာမှလာရောက်သောကျွမ်းကျင်သူများ

(၁) တာသင်ကျောင်း			(၂) ကျန်းမာရေး			(၃) လက်မှုပညာရှင်		
	ရွာတွင်နေထိုင်သူ	အခြားရွာမှလာသူ		ရွာတွင်နေထိုင်သူ	အခြားရွာမှလာသူ		ရွာတွင်နေထိုင်သူ	အခြားရွာမှလာသူ
မူလတန်းပြဆရာ၊ဆရာမ	<input checked="" type="checkbox"/>	<input type="checkbox"/>	ဆရာဝန်	<input type="checkbox"/>	<input type="checkbox"/>	လက်သမား	<input checked="" type="checkbox"/>	<input checked="" type="checkbox"/>
အထက်တန်းပြဆရာ၊ဆရာမ	<input type="checkbox"/>	<input type="checkbox"/>	လက်ထောက်ကျန်းမာရေးမှူး	<input type="checkbox"/>	<input type="checkbox"/>	ပန်းရံ	<input checked="" type="checkbox"/>	<input checked="" type="checkbox"/>
အလယ်တန်းပြဆရာ၊ဆရာမ	<input type="checkbox"/>	<input type="checkbox"/>	အမျိုးသမီးကျန်းမာရေးဆရာမ	<input checked="" type="checkbox"/>	<input type="checkbox"/>	လျှပ်စစ်ဆိုင်ရာ	<input checked="" type="checkbox"/>	<input type="checkbox"/>
ပုဂ္ဂိုလ်ဆရာ၊ဆရာမ	<input checked="" type="checkbox"/>	<input type="checkbox"/>	အရံသားများ	<input checked="" type="checkbox"/>	<input type="checkbox"/>	ရေပိုက်သွယ်သူ	<input type="checkbox"/>	<input type="checkbox"/>
တခြား	<input type="checkbox"/>	<input type="checkbox"/>	ပြည်သူ့ကျန်းမာရေးလုပ်သား (၁)/(၂)	<input checked="" type="checkbox"/>	<input type="checkbox"/>	စက်ပြင်ဆရာ	<input checked="" type="checkbox"/>	<input type="checkbox"/>
မှတ်ချက်			မှတ်ချက်			မှတ်ချက်		

(ဃ) ကျေးရွာသို့ ရောက်ရှိနိုင်သည့်လမ်းအခြေအနေ / ကျေးရွာတစ်ရွာသည် ၎င်း၏ကျေးရွာအုပ်စုနှင့် ဆက်သွယ်ထားသောလမ်းအခြေအနေ (အောက်ပါဝက်္စကိုဝိုင်းပါ)

ကျောက်ကြမ်းလမ်း: ကတ္တရာလမ်း: ကွန်ကရစ်လမ်း: မော်တော်ဆိုင်ကယ်လမ်း:
ကျောက်ခင်းလမ်း: မြေသားလမ်း: လူသွားလမ်း: အခြား: _____

(င) ကျေးရွာဖွံ့ဖြိုးမှုစီမံချက်

(၁) လူထုဝဟိုပြုစီမံကိန်းမစတင်မှီ ဤကျေးရွာတွင်ကျေးရွာဖွံ့ဖြိုးမှုစီမံချက်ရှိခဲ့ပါသလား? ရှိပါသည် / မရှိပါ / မသိပါ
(၂) ရှိခဲ့ပါလျှင် ဤစီမံချက်ကို မည်သည့် ခုနှစ်တွင်ပြင်ဆင်ခဲ့ပါသနည်း? နှစ်- (မသိပါ)
(၃) ဤစီမံချက်ကို မြို့နယ်မှအတည်ပြုခဲ့ပါသလား? ပြုခဲ့ပါသည် / မပြုခဲ့ပါ / မသိပါ

(စ) ခရီးအကွာအဝေး

(၁) ဤကျေးရွာ၏ဝဟိုမှ၎င်းကျေးရွာအုပ်စု၏ဝဟိုအထိခရီးမိုင်ပည်မျှကွာဝေးသနည်း? မိုင်- ၁ - / မသိပါ
(၂) ဤကျေးရွာမှ ၎င်းကျေးရွာအုပ်စုဝဟိုအထိသွားလာရာတွင်ကြာမြင့်သည့်အချိန်

ခြောက်သွေ့ရာသီတွင်ကြာချိန်- ----- ထော်လာဂျီ/မော်တော်ဆိုင်ကယ် ခရီးလျှင် လား/မော်တော်ဘုတ်/အခြား -----
မိုးရာသီတွင်ကြာချိန်- ----- ထော်လာဂျီ/မော်တော်ဆိုင်ကယ်၊ ခရီးလျှင် လား/မော်တော်ဘုတ်/အခြား -----

(ဆ) ပတ်ဝန်းကျင်ဆိုင်ရာသဘာဝဘေးအန္တရာယ် -

ဤကျေးရွာတွင်ရေကြီးခြင်းကဲ့သို့ သဘာဝဘေးအန္တရာယ်ကျရောက်ဖူးခြင်းရှိပါသလား။
 မရှိပါ ရှိပါသည် ရှိလျှင်ဖော်ပြပါ- နှစ်စဉ်ရေလွှဲခြင်း



လူထုဝဟိုပြုစီမံကိန်း၊စီမံကိန်းလက်ဖွဲ့
အပိုင်း-၃ ၂၉.၉.၂၀၁၅

(၆) ကျေးရွာတွင် ဖွဲ့စည်းထားသော အဖွဲ့အစည်းများ
လူထုဝဟိုပြုစီမံကိန်းမတိုင်မီ ဤကျေးရွာတွင် ကျေးရွာဖွံ့ဖြိုးရေးအတွက် အစိုးရ(သို့)ရွာသားများကိုယ်တိုင်(သို့) စီမံကိန်းတစ်ခုမှ
ဖွဲ့စည်းထားသည့် အဖွဲ့အစည်းများရှိပါသလား။

- (၁) ~~ရွေးကောက်ပွဲအဖွဲ့အစည်းများ~~ အသစ်
- (၂) PAET Myanmar

ကျေးရွာခေါင်းဆောင်

အမည် ဦးတင်လွင်

လက်မှတ်  ဇန်နဝါရီ ၅. ၂. ၂၀၁၆

လူထုစည်းရုံးရေးမှူး

အမည် ဦးသိန်းသိန်းအောင်

လက်မှတ်  ဇန်နဝါရီ ၅. ၂. ၂၀၁၆



ပုံစံ - ၈ - ၁ ကျေးရွာအခြေခံအချက်အလက်များ (Form PC 1)

လမ်းညွှန်ချက်။ ကျေးရွာတစ်ရွာသို့ ပထမဆုံးမိတ်ဆက်ခရီး သွားရောက်သောအခါ လူထုစည်းရုံးရေးမှူးသည် ကျေးရွာခေါင်းဆောင်များအား ကျေးရွာအချက်အလက်များကို မေတ္တာရပ်ခံ၍ တောင်းခံရသည်။ ဤအချက်အလက်များကို စီမံကိန်းမိတ်ဆက်အစည်းဝေးမတိုင်မီတောင်းခံရမည်။ စီမံကိန်းမိတ်ဆက်အစည်းဝေးတွင် လူထုစည်းရုံးရေးမှူးသည် ဤအချက်အလက်များအား စစ်ဆေးပြီး မှန်ကန်အောင်ပြုလုပ်ရမည်။ ပြီးနောက်တွင် လူထုစည်းရုံးရေးမှူးမှ သတင်းအချက်အလက်ထဲသို့ Tablets မှ တဆင့် ဖြည့်သွင်းရမည်။

ကျေးရွာခေါင်းဆောင် အမည် ဦးခွဲ နိုင်	ကျေးရွာခေါင်းဆောင်၏ ဖုန်းနံပါတ် ၀၉-၇၈၇၆၃၂၄၀၀	လူထုစည်းရုံးရေးမှူး၏ အမည် - ဦး ဇော် မင်း တွန်း
ပြည်နယ်/တိုင်းဒေသကြီး - မကွေး ၊ မြို့နယ် - ဇော်	ကျေးရွာအုပ်စု - မယ်မသော်	ကျေးရွာ - မယ် မသော်

က။ လူဦးရေ

လူမျိုးစု	အိမ်ထောင်စုအရေအတွက်	ကိုးကွယ်သည့်ဘာသာ	အိမ်ထောင်စုအရေအတွက်
လူမျိုးစု (၁) - ဗမာ	၂၄၅	ဘာသာ (၁) - ဗုဒ္ဓ	၂၄၅
လူမျိုးစု (၂) -----		ဘာသာ (၂) -----	
လူမျိုးစု (၃) -----		ဘာသာ (၃) -----	
လူမျိုးစုရော -----		ဘာသာရော -----	
အခြား	အရေအတွက်		
မသန်စွမ်းသူများ	၁၈		
သက်ကြီးရွယ်အိုများ (၆၅ နှစ် နှင့် အထက်)	၇၉		
စစ်ဘေးရှောင်	-		

	အမျိုးသား (အရေအတွက်)	အမျိုးသမီး (အရေအတွက်)
လူဦးရေ		
လူမျိုးစု (၁) - ဗမာ	၇၄၉	၀၇၆၃
လူမျိုးစု (၂) -----		
လူမျိုးစု (၃) -----		
အခြား		
အိမ်ထောင်ဦးစီး	၂၀၃	၂၂

(ခ) အခြေခံအဆောက်အအုံ အသုံးအဆောင်များ

စာသင်ကျောင်း	အမှတ် ခြံပိ	ကျန်းမာရေး	အမှတ် ခြံပိ	ဘာသာရေး အဆောက် အအုံများ	အမှတ် ခြံပိ
အထက်တန်းကျောင်း	<input type="checkbox"/>	ဆေးရုံ	<input type="checkbox"/>	စေတီ	<input type="checkbox"/>

အလယ်တန်းကျောင်း	<input type="checkbox"/>	ကျန်းမာရေးဌာန	<input type="checkbox"/>	ဘုန်းကြီးကျောင်း	<input checked="" type="checkbox"/>
မူလတန်းကျောင်း	<input checked="" type="checkbox"/>	ကျန်းမာရေးဌာနခွဲ	<input type="checkbox"/>	ဟိန္ဒူဘုရားကျောင်း	<input type="checkbox"/>
မူကြိုကျောင်း	<input checked="" type="checkbox"/>	ဆေးပေးခန်း	<input checked="" type="checkbox"/>	ခရစ်ယာန်ကျောင်း	<input type="checkbox"/>
အခြား	<input type="checkbox"/>	အခြား	<input type="checkbox"/>	ဗလီ	<input type="checkbox"/>
				အခြား	<input type="checkbox"/>
မှတ်ချက်		မှတ်ချက်		မှတ်ချက်	

(ဂ) ကျွမ်းကျင်သူများမှတ်တမ်း (ကျေးရွာတွင်နေထိုင်သော သို့မဟုတ် တခြားရွာမှလာရောက်သော ကျွမ်းကျင်သူများ)

(၁) စာသင်ကျောင်း			(၂) ကျန်းမာရေး			(၃) လက်မှုပညာရှင်		
	ရွာတွင်နေထိုင်သူ	အခြားရွာမှလာသူ		ရွာတွင်နေထိုင်သူ	အခြားရွာမှလာသူ		ရွာတွင်နေထိုင်သူ	အခြားရွာမှလာသူ
မူလတန်းပြဆရာ/မ	<input type="checkbox"/>	<input type="checkbox"/>	ဆရာဝန်	<input type="checkbox"/>	<input type="checkbox"/>	လက်သမား	<input type="checkbox"/>	<input type="checkbox"/>
အထက်တန်းပြဆရာ/မ	<input type="checkbox"/>	<input type="checkbox"/>	လက်ထောက်ကျန်းမာရေးမှူး	<input type="checkbox"/>	<input type="checkbox"/>	ပန်းရံ	<input type="checkbox"/>	<input type="checkbox"/>
အလယ်တန်းပြဆရာ/မ	<input type="checkbox"/>	<input type="checkbox"/>	အမျိုးသမီးကျန်းမာရေးဆရာမ	<input type="checkbox"/>	<input type="checkbox"/>	လျှပ်စစ်ကျွမ်းကျင်စီးသမား	<input type="checkbox"/>	<input type="checkbox"/>
မူကြိုဆရာ/မ	<input type="checkbox"/>	<input type="checkbox"/>	သားဖွားဆရာမ	<input type="checkbox"/>	<input type="checkbox"/>	ရေပိုက်သူသည်	<input type="checkbox"/>	<input type="checkbox"/>
အခြား	<input type="checkbox"/>	<input type="checkbox"/>	ပြည်သူ့ကျန်းမာရေးလူ	<input type="checkbox"/>	<input type="checkbox"/>	စက်ပြင်ဆရာ	<input type="checkbox"/>	<input type="checkbox"/>
မှတ်ချက်			မှတ်ချက်			မှတ်ချက်		

(ဃ) ကျေးရွာသို့ ရောက်ရှိနိုင်သည့် လမ်းအခြေအနေ /ကျေးရွာတစ်ရွာသည် ၎င်း၏ ကျေးရွာအုပ်စုနှင့် ဆက်သွယ်ထားသော လမ်းအခြေအနေ (အောက်ပါတို့ကိုပိုင်းပါ)

ကျောက်ကြမ်းလမ်း ကတ္တရာလမ်း ကွန်ကရစ်လမ်း မော်တော်ဆိုင်ကယ်လမ်း
 ကျောက်ခင်းလမ်း မြေသားလမ်း လူသွားလမ်း အခြား

(င) ကျေးရွာဖွံ့ဖြိုးမှုစီမံချက်

(၁) လူထုဗဟိုပြုစီမံကိန်းမစတင်မီ ဤကျေးရွာတွင်ကျေးရွာဖွံ့ဖြိုးမှု စီမံချက်ရှိခဲ့ပါသလား? ပိုင်းပါ
ရှိပါသည်/မရှိပါ/မသိပါ
 (၂) ရှိခဲ့ပါလျှင် ဤစီမံချက်ကို မည်သည့် ခုနှစ်တွင်ပြင်ဆင်ခဲ့ပါသနည်း? နှစ်-----/မသိပါ
 (၃) ဤစီမံချက်ကို မြို့နယ်မှအတည်ပြုခဲ့ပါသလား? ပြုခဲ့ပါသည်/မပြုခဲ့ပါ /မသိပါ

(စ) ခရီးအကွာအဝေး

(၁) ဤကျေးရွာ၏ဗဟိုမှ ၎င်းကျေးရွာအုပ်စု၏ဗဟိုအထိ ခရီးမိုင်မည်မျှကွာဝေးသနည်း? မိုင်-----/မသိပါ
 (၂) ဤကျေးရွာမှ ၎င်းကျေးရွာအုပ်စုဗဟိုအထိ သွားလာရာတွင်ကြာမြင့်သည့်အချိန်။

ခြောက်သွေ့ရာသီတွင်ကြာချိန် ----- ထော်လာဂျီ/မော်တော်ဆိုင်ကယ်/မြေလျင်/လား/မော်တော်ဘုတ်/
 အခြား -----
 မိုးရာသီတွင်ကြာချိန် ----- ထော်လာဂျီ/မော်တော်ဆိုင်ကယ်/မြေလျင်/လား/မော်တော်ဘုတ်/
 အခြား -----

(ဆ) ပတ်ဝန်းကျင်ဆိုင်ရာ သဘာဝဘေးအန္တရာယ်

ဤကျေးရွာတွင် ရေကြီးခြင်းကဲ့သို့ သဘာဝဘေးအန္တရာယ်ကျရောက်ဖူးခြင်း ရှိပါသလား။

မရှိပါ ရှိပါသည် ရှိလျှင်ဖော်ပြပါ ၂၀၁၃-၂၀၁၆

(ဇ) ကျေးရွာတွင် ဖွဲ့စည်းထားသော အဖွဲ့အစည်းများ

လူထုဗဟိုပြုစီမံကိန်းမတိုင်မီ ဤကျေးရွာတွင် ကျေးရွာဖွံ့ဖြိုးရေးအတွက် အစိုးရ (သို့) ရွာသားများကိုယ်တိုင်(သို့) စီမံကိန်းတစ်ခုခုမှ ဖွဲ့စည်းထားသည့် အဖွဲ့အစည်းများရှိပါသလား။

(၁) Support Myanmar

(၂) -----

(ဈ) အထွေထွေအုပ်ချုပ်ရေး ဦးစီးဌာန (GAD) မှ မှတ်တမ်းတင်ထားခြင်း

ဤကျေးရွာသည် အထွေထွေအုပ်ချုပ်ရေး ဦးစီးဌာန (GAD) မှ မှတ်တမ်းတင်ထားမှု ရှိပါသလား။

မရှိပါ ရှိပါသည်

ကျေးရွာခေါင်းဆောင်

အမည် ဦးခင်အောင်

လက်မှတ် [Signature] နေ့စွဲ ၀၅.၀၂.၂၀၁၆

လူထုစည်းရုံးရေးမှူး

အမည် ဦးစင်မင်းအောင်

လက်မှတ် [Signature] နေ့စွဲ ၀၅.၀၂.၂၀၁၆

ပုံစံ - ၈ - ၁ ကျေးရွာအခြေခံအချက်အလက်များ (Form PC 1)

လမ်းညွှန်ချက်။	ကျေးရွာတစ်ရွာသို့	ပထမဆုံးမိတ်ဆက်ခရီး	သွားရောက်သောအခါ
လူထုစည်းရုံးရေးမှူးသည် ကျေးရွာ ခေါင်းဆောင်များအား ကျေးရွာအချက်အလက်များကို မေတ္တာရပ်ခံ၍ တောင်းခံရသည်။			
ဤအချက်အလက်များကို စီမံကိန်း မိတ်ဆက်အစည်းဝေးမတိုင်မီတောင်းခံရမည်။ စီမံကိန်းမိတ်ဆက်အစည်းဝေးတွင်			
လူထုစည်းရုံးရေးမှူးသည် ဤအချက်အလက် များအား စစ်ဆေးပြီး မှန်ကန်အောင်ပြုလုပ်ရမည်။ ပြီးနောက်တွင်			
လူထုစည်းရုံးရေးမှူးမှ သတင်းအချက်အလက်ထဲသို့ Tablets မှ တစ်ဆင့် ဖြည့်သွင်းရမည်။			
ကျေးရွာခေါင်းဆောင် အမည်	ကျေးရွာခေါင်းဆောင်၏ ဖုန်းနံပါတ်	လူထုစည်းရုံးရေးမှူး၏ အမည်	
ဦးစိုးနိုင်	၀၇- ၇၈၇၆၅၂၄၀၀	ဒေါ်ခင်စုနိုင်	
ပြည်နယ်တိုင်းဒေသကြီး/တိုင်း မြို့နယ်	မြို့နယ်	ကျေးရွာအုပ်စု	ကျေးရွာ
	မြောက်	ဗဟို	ဗဟို

က။ လူဦးရေ

လူမျိုးစု	အိမ်ထောင်စုအရေအတွက်	ကိုးကွယ်သည့်ဘာသာ	အိမ်ထောင်စုအရေအတွက်
လူမျိုးစု (၁) - မြန်မာ	၂၄၅	ဘာသာ (၁) - ဗုဒ္ဓ	၂၄၅
လူမျိုးစု (၂) -----		ဘာသာ (၂) -----	
လူမျိုးစု (၃) -----		ဘာသာ (၃) -----	
လူမျိုးစု (၄) -----		ဘာသာ (၄) -----	
အခြား			
မသန်စွမ်းသူများ	၁၈		
သက်ကြီးရွယ်အိုများ (၆၅ နှစ် နှင့် အထက်)	၇၈		
စစ်ဘေးရှောင်	-		

	အမျိုးသား (အရေအတွက်)	အမျိုးသမီး (အရေအတွက်)
လူဦးရေ		
လူမျိုးစု (၁) - မြန်မာ	၇၅၁	၇၆၄
လူမျိုးစု (၂) -----		
လူမျိုးစု (၃) -----		
အခြား		
အိမ်ထောင်ဦးစီး	၂၀၃	၄၂

(ခ) အခြေခံအဆောက်အအုံ အသုံးအဆောင်များ

စာသင်ကျောင်း	အမှတ် ခြိပ်ပါ	ကျန်းမာရေး	အမှတ် ခြိပ်ပါ	ဘာသာရေး အဆောက် အအုံများ	အမှတ် ခြိပ်ပါ
အထက်တန်းကျောင်း	<input type="checkbox"/>	ဆေးရုံ	<input type="checkbox"/>	ဇေတီ	<input checked="" type="checkbox"/>
အလယ်တန်းကျောင်း	<input checked="" type="checkbox"/>	ကျန်းမာရေးဌာန	<input type="checkbox"/>	ဘုန်းကြီးကျောင်း	<input checked="" type="checkbox"/>

မူလတန်းကျောင်း	<input checked="" type="checkbox"/>	ကျန်းမာရေးဌာနခွဲ	<input type="checkbox"/>	ဟိန္ဒူဘုရားကျောင်း	<input checked="" type="checkbox"/>
မူကြိုကျောင်း	<input checked="" type="checkbox"/>	ဆေးပေးခန်း	<input checked="" type="checkbox"/>	ခရစ်ယာန်ကျောင်း	<input type="checkbox"/>
အခြား	<input type="checkbox"/>	အခြား	<input type="checkbox"/>	ဗလီ	<input type="checkbox"/>
				အခြား	<input type="checkbox"/>
မှတ်ချက် မျှတစွာဖြန့်ကျက်		မှတ်ချက်		မှတ်ချက်	

(ဂ) ကျွမ်းကျင်သူများမှတ်တမ်း (ကျေးရွာတွင်နေထိုင်သော သို့မဟုတ် တခြားရွာမှလာရောက်သော ကျွမ်းကျင်သူများ)

(၁) စာသင်ကျောင်း			(၂) ကျန်းမာရေး			(၃) လက်မှုပညာရှင်		
	ရွာတွင်နေထိုင်သူ	အခြားရွာမှလာသူ		ရွာတွင်နေထိုင်သူ	အခြားရွာမှလာသူ		ရွာတွင်နေထိုင်သူ	အခြားရွာမှလာသူ
မူလတန်းပြဆရာ/မ	<input type="checkbox"/>	<input checked="" type="checkbox"/>	ဆရာဝန်	<input type="checkbox"/>	<input type="checkbox"/>	လက်သမား	<input checked="" type="checkbox"/>	<input type="checkbox"/>
မူကြိုတန်းပြဆရာ/မ	<input type="checkbox"/>	<input type="checkbox"/>	လက်ထောက်ကျန်းမာရေးမှူး	<input type="checkbox"/>	<input type="checkbox"/>	ပန်းရံ	<input checked="" type="checkbox"/>	<input type="checkbox"/>
အလယ်တန်းပြဆရာ/မ	<input type="checkbox"/>	<input type="checkbox"/>	အမျိုးသမီးကျန်းမာရေးဆရာမ	<input type="checkbox"/>	<input type="checkbox"/>	လျှပ်စစ်ကျွမ်းကျင်၊ မီးသမား	<input type="checkbox"/>	<input type="checkbox"/>
မူကြိုဆရာ/မ	<input type="checkbox"/>	<input type="checkbox"/>	သားဖွားဆရာမ	<input type="checkbox"/>	<input checked="" type="checkbox"/>	ရေပိုက်သွယ်သူ	<input type="checkbox"/>	<input type="checkbox"/>
အခြား	<input type="checkbox"/>	<input type="checkbox"/>	ပြည်သူ့ကျန်းမာရေးလုပ်သား	<input type="checkbox"/>	<input type="checkbox"/>	စက်ပြင်ဆရာ	<input checked="" type="checkbox"/>	<input type="checkbox"/>
မှတ်ချက်			မှတ်ချက်			မှတ်ချက်		

(ဃ) ကျေးရွာသို့ ရောက်ရှိနိုင်သည့် လမ်းအခြေအနေ / ကျေးရွာတစ်ရွာသည် ၎င်း၏ ကျေးရွာအုပ်စုနှင့် ဆက်သွယ်ထားသော လမ်းအခြေအနေ (အောက်ပါတို့ကိုပိုင်းပါ)

ကျောက်ကြမ်းလမ်း ကတ္တရာလမ်း ကွန်ကရစ်လမ်း မော်တော်ဆိုင်ကယ်လမ်း
 ကျောက်ခင်းလမ်း မြေသားလမ်း လူသွားလမ်း အခြား _____

(င) ကျေးရွာဖွံ့ဖြိုးမှုစီမံချက်

- (၁) လူထုဗဟိုပြုစီမံကိန်းမစတင်မီ ဤကျေးရွာတွင်ကျေးရွာဖွံ့ဖြိုးမှု စီမံချက်ရှိခဲ့ပါသလား? ပိုင်းပါ
 ရှိပါသည်/မရှိပါ/မသိပါ
- (၂) ရှိခဲ့ပါလျှင် ဤစီမံချက်ကို မည်သည့် ခုနှစ်တွင်ပြင်ဆင်ခဲ့ပါသနည်း? နှစ်-----/မသိပါ
- (၃) ဤစီမံချက်ကို မြို့နယ်မှအတည်ပြုခဲ့ပါသလား? ပြုခဲ့ပါသည်/မပြုခဲ့ပါ /မသိပါ

(စ) ခရီးအကွာအဝေး

- (၁) ဤကျေးရွာ၏ဗဟိုမှ ၎င်းကျေးရွာအုပ်စု၏ဗဟိုအထိ ခရီးမိုင်မည်မျှကွာဝေးသနည်း? မိုင်-----/မသိပါ
- (၂) ဤကျေးရွာမှ ၎င်းကျေးရွာအုပ်စုဗဟိုအထိ သွားလာရာတွင်ကြာမြင့်သည့်အချိန်။

ခြောက်သွေ့ရာသီတွင်ကြာချိန်----- ထော်လာဂျီ/မော်တော်ဆိုင်ကယ်/ခြေလျင်/လား/မော်တော်ဘုတ်/
 အခြား-----

မိုးရာသီတွင်ကြာချိန်----- ထော်လာဂျီ/မော်တော်ဆိုင်ကယ်/ခြေလျင်/လား/မော်တော်ဘုတ်/
 အခြား-----

(ဆ) ပတ်ဝန်းကျင်ဆိုင်ရာ သဘာဝဘေးအန္တရာယ်

ဤကျေးရွာတွင် ရေကြီးခြင်းကဲ့သို့ သဘာဝဘေးအန္တရာယ်ကျရောက်ဖူးခြင်း ရှိပါသလား။
 မရှိပါ ရှိပါသည် ရှိလျှင်ဖော်ပြပါ 2013, 2016 (ရေကြီးခြင်း)

(ဇ) ကျေးရွာတွင် ဖွဲ့စည်းထားသော အဖွဲ့အစည်းများ
လူထုထုတ်ပြန်စီမံကိန်းမတိုင်မီ ဤကျေးရွာတွင် ကျေးရွာဖွံ့ဖြိုးရေးအတွက် အစိုးရ (သို့) ရွာသားများကိုယ်တိုင်(သို့) စီမံကိန်းတစ်ခုခုမှ
ဖွဲ့စည်းထားသည့် အဖွဲ့အစည်းများရှိပါသလား။

- (၁) Pact Myanmar
- (၂) _____

(ဈ) အထွေထွေအုပ်ချုပ်ရေး ဦးစီးဌာန (GAD) မှ မှတ်တမ်းတင်ထားခြင်း
ဤကျေးရွာသည် အထွေထွေအုပ်ချုပ်ရေး ဦးစီးဌာန (GAD) မှ မှတ်တမ်းတင်ထားမှု ရှိပါသလား။
 မရှိပါ ရှိပါသည်

ကျေးရွာခေါင်းဆောင်

အမည်

ဦးမျိုးနိုင်

လက်မှတ်



နေ့စွဲ

၂၅.၉.၂၀၁၇

လူထုစည်းရုံးရေးမှူး

အမည်

ဒေါ်ခင်စုနိုင်

လက်မှတ်



နေ့စွဲ

၂၅.၉.၂၀၁၇

၉။ စီမံကိန်းစက်ဝန်း အချိန်ဇယား

လူထုပပဂ်ပြုစီမံကိန်းစီမံကိန်းလက်ဖွဲ့
အပိုင်း-၃ ၂၉.၉.၂၀၀၅

ပုံစံ ၈-၂ - စီမံကိန်းစက်ဝန်းအချိန်ဇယား (PC 2)

လမ်းညွှန်ရှာဘက်သက်ဆိုင်ရာလူထုပပဂ်/လက်ထောက်နည်းပညာနည်းပညာမျိုးများမှ စီမံကိန်းစက်ဝန်းအဆင့်တစ်ခုစီ ပြီးစီးတိုင်ကျေးရွာနှင့် ကျေးရွာအုပ်စု အတွက်တူညီပုံစံကိုဖြည့်သွင်းရမည်။

စည်းရုံးရေးမှူး/ဝန်ထမ်း အမည် ဦးသိန်းသန်း

နေ့စွဲ ၁၁.၃.၂၀၁၆

စက်ဝန်းအားအမှတ်ဖြစ်ပါ စက်ဝန်း(၁) စက်ဝန်း(၂) စက်ဝန်း(၃)

စက်ဝန်း(၄)

ကျေးရွာအုပ်စု မယ်မအောင် ကျေးရွာ မယ်မအောင်

စီမံကိန်းစာရင်းစွက်ဖူအဆင့်များ	နေ့စွဲ		အစည်းအဝေးတွင်တက်ရောက်သူအရေအတွက်			
	စတင်သည့်နေ့	ပြီးဆုံးသည့်နေ့	အမျိုးသားအရေအတွက်	အမျိုးသမီးအရေအတွက်	အိမ်ထောင်စုအရေအတွက်	လူမျိုးစုတက်ရောက်သူအရေအတွက်နှင့် လူမျိုးစုအစည်း
၁. ကျေးရွာစီမံကိန်း စိတ်ဆက်အစည်းအဝေး	14.2.2016	17.2.2016	၂၁၀	၂၄၀	၄၂၀	၄၅၀ ၆၂၀
၂. ကျေးရွာဖွံ့ဖြိုးရေး စီမံချက်ရေးဆွဲခြင်း အစည်းအဝေး	23.2.2016	3.3.2016	၇၇	၇၈	၁၅၅	၁၅၅ ၁၅၀
၃. ကျေးရွာအုပ်စု လုပ်ငန်း ဆုံးဖြတ်ချက်ချသည့်အစည်းအဝေး	7.3.2016	7.3.2016	၈	၄		
၄. မြို့နယ်အဆင့်စီမံကိန်းရေးဆွဲရေးနှင့်အကောင်အထည်ဖော်ရေးကော်မတီ၏ စီမံကိန်း သုံးသပ်မှုအစည်းအဝေး			မလို	မလို	မလို	မလို
၅. မြို့နယ် စီမံကိန်းရေးဆွဲရေးနှင့်အကောင်အထည်ဖော်ရေးကော်မတီ၏ဆုံးဖြတ်မှုကို ရွာသူ အသိပေးအကြောင်းကြားသည့်အစည်းအဝေး						
၆. စီမံကိန်းလုပ်ငန်းခွဲစီမံချက်ရေးဆွဲခြင်း အစည်းအဝေး	မလို	မလို	မလို	မလို	မလို	မလို
၆.၀၁။ စီမံကိန်းလုပ်ငန်း အကောင်အထည်ဖော်ရေးအစီအစဉ် ရေးဆွဲခြင်း						
၆.၂။ ယယ်ယုရေးအစီအစဉ် ရေးဆွဲခြင်း						

လူထုဗဟိုပြု စီမံကိန်း၊ စီမံကိန်းလက်စွဲ အပိုင်း - (၃) - ၂၉.၁၀.၂၀၁၆

ပုံစံ - ၈ - ၂ - စီမံကိန်းစက်ဝန်းအချိန်ဇယား (PC 2)

လမ်းညွှန်ချက်၊ သက်ဆိုင်ရာလူထုစည်းရုံးရေးမှူး/လက်ထောက်နည်းပညာမှူးများမှ စီမံကိန်းစက်ဝန်းအဆင့်တစ်ခုစီပြီးစီးတိုင်း ကျေးရွာနှင့် ကျေးရွာအုပ်စုအတွက် ဤပုံစံကို ပြည့်သွင်းရမည်။

စည်းရုံးရေးမှူး/ဝန်ထမ်း အမည် - ဦးအေးအေးအေး

နေ့စွဲ - ၃.၁.၂၀၁၇ စက်ဝန်းအားအမှတ်ခြစ်ပါ စက်ဝန်း(၁) မှစက်ဝန်း(၂) စက်ဝန်း(၃) စက်ဝန်း (၄)

ပြည်နယ်/တိုင်း - စစ်ကိုင်း - မြို့နယ် - မြောက် - ကျေးရွာ - မယ်မောင်

၇၄၂၄

စီမံကိန်းဆောင်ရွက်မှုအဆင့်များ	နေ့စွဲ		အစည်းအဝေးတွင်တက်ရောက်သူအရေအတွက်			
	စတင်သည့်နေ့	ပြီးဆုံးသည့်နေ့	အမျိုးသားအရေအတွက်	အမျိုးသမီးအရေအတွက်	အိမ်ထောင်စုအရေအတွက်	လူမျိုးစုတက်ရောက်သူအရေအတွက်နှင့်လူမျိုးစုအမည်
၁။ ကျေးရွာစီမံကိန်း မိတ်ဆက်အစည်းအဝေး	၃.၁.၂၀၁၇	၃.၁.၁၇	၈၁	၇၀	၁၃၉	၁၅၁ ၈၈၇
၂။ ကျေးရွာစွဲပြီးရေး စီမံချက်ရေးဆွဲခြင်းအစည်းအဝေး	၄.၁.၁၇	၄.၁.၁၇	၇၈	၈၂	၁၄၃	၁၆၀ ၄
၃။ ကျေးရွာအုပ်စု လုပ်ငန်းဆုံးဖြတ်ချက်ချသည့်အစည်းအဝေး	၄.၁.၁၇	၄.၁.၁၇	၁၀	၁၀	၂၀	၂၀ ၂
၄။ မြို့နယ်အဆင့် စီမံကိန်းရေးဆွဲရေးနှင့် အကောင်အထည်ဖော်ရေးကော်မတီ၏ စီမံကိန်း ဆုံးသတ်မှုအစည်းအဝေး	၄.၁.၁၇	၄.၁.၁၇	မလို	မလို	မလို	မလို
၅။ မြို့နယ် စီမံကိန်းရေးဆွဲရေးနှင့် အကောင်အထည်ဖော်ရေး ကော်မတီ၏ဆုံးဖြတ်မှုကို ရွာသို့ အသိပေးအကြောင်းကြားသည့် အစည်းအဝေး	၂၅.၁.၁၇	၂၅.၁.၁၇	၅၅	၇၅	၁၃၀	၁၃၀ -
၆။ စီမံကိန်းလုပ်ငန်းစွဲစီမံချက်ရေးဆွဲခြင်းအစည်းအဝေး						
၆.၁။ စီမံကိန်းလုပ်ငန်း အကောင်အထည်ဖော်ရေးအစီအစဉ် ရေးဆွဲခြင်း	၂၅.၂.၁၇	၂၅.၂.၁၇	၆၆	၆၉	၁၃၅	၁၃၅ ၂



လူထုပတ်ပြု စီမံကိန်း၊ စီမံကိန်းလက်ခွဲ အပိုင်း - (၃) - ၂၉-၃၀-၂၀၁၆

၆.၂။ ပယ်ပစ်ရေးအစီအစဉ် ရေးဆွဲခြင်း	၂၇.၂.၁၇	၂၇.၂.၁၇	၆၉	၁၃၂	၁၃၅	၁၃၅	၂
၆.၃။ ဘဏ္ဍာရေးကုန်ကျမှု လျာထားအစီအစဉ် ရေးဆွဲခြင်း	၂၇.၂.၁၇	၂၇.၂.၁၇	၆၉	၁၃၂	၁၃၅	၁၃၅	၂
၆.၄။ ပြင်/ထိန်းအစီအစဉ် ရေးဆွဲခြင်း	၂၇.၂.၁၇	၂၇.၂.၁၇	၆၉	၁၃၂	၁၃၅	၁၃၅	၂
၇။ စီမံကိန်းလုပ်ငန်းခွဲ တိုးတက်မှု စောင့်ကြည့်အစည်းအဝေး							
၇.၁။ အစည်းအဝေး ပထမအကြိမ်							
၇.၂။ အစည်းအဝေး ဒုတိယအကြိမ်							
၇.၃။ အစည်းအဝေး တတိယအကြိမ်							
၈။ စီမံကိန်းလုပ်ငန်းခွဲ အပြီးသတ်စစ်ဆေးခြင်း အစည်းအဝေး							
၉။ လူထုစစ်ဆေးပွဲအစည်းအဝေး							



လူထုဗဟိုပြုစီမံကိန်း၊စီမံကိန်းလက်စွဲ
အပိုင်း-၃ ၉.၉.၂၀၁၅

ပုံစံ ၈-၂ - စီမံကိန်းစက်ဝန်းအချိန်ဇယား (PC 2)

လမ်းညွှန်ချက်-သက်ဆိုင်ရာလူထုစည်းရုံးရေးမျိုး/လက်ထောက်နည်းပညာနည်းပညာမျိုးများမှ စီမံကိန်းစက်ဝန်းအဆင့်တစ်ခုစီ ပြီးစီးတိုင်းကျေးရွာနှင့် ကျေးရွာအုပ်စု အတွက်ဤပုံစံကိုဖြည့်သွင်းရမည်။

စည်းရုံးရေးမျိုး/ဝန်ထမ်း အမည် - ဒေါ်ခင်စုနိုင်

နေ့စွဲ - ၂၀၁၇/၀၇/၂၀	စက်ဝန်းအားအမှတ်ဖြစ်ပါ	စက်ဝန်း(၁)	စက်ဝန်း(၂)	စက်ဝန်း(၃)
ပြည်နယ်/တိုင်း - စစ်ကိုင်းတိုင်း	ကျေးရွာအုပ်စု - ဖယ်မသော်	ကျေးရွာ - ဖယ်မသော်		

စီမံကိန်းဆောင်ရွက်မှုအဆင့်များ	နေ့စွဲ		အစည်းအဝေးတွင်တက်ရောက်သူအရေအတွက်			
	စတင်သည့်နေ့	ပြီးဆုံးသည့်နေ့	အမျိုးသားအရေအတွက်	အမျိုးသမီးအရေအတွက်	အိမ်ထောင်စုအရေအတွက်	လူမျိုးစုတက်ရောက်သူအရေအတွက်နှင့် လူမျိုးစုအမည်
၁. ကျေးရွာစီမံကိန်း စိတ်ဆက်အစည်းအဝေး	၂၅.၉.၁၇	၂၅.၉.၁၇	၈၆	၁၁၅	၂၀၅	၂၀၅ ၂၀၅
၂. ကျေးရွာခွဲ၊ မြို့ရေး စီမံချက်ရေးဆွဲခြင်း အစည်းအဝေး	၂၆.၉.၁၇	၂၆.၉.၁၇	၈၅	၁၂၄	၂၀၅	၂၀၅ ၂၀၅
၃. ကျေးရွာအုပ်စု လုပ်ငန်း ဆုံးဖြတ်ချက်ချသည့်အစည်းအဝေး	၂၇.၉.၁၇	၂၇.၉.၁၇	၈	၆	၁၄	၁၄ ၂၀၅
၄. မြို့နယ်အဆင့်စီမံကိန်းရေးဆွဲရေးနှင့်အကောင်အထည်ဖော်ရေးကော်မတီ၏ စီမံကိန်း သုံးသပ်မှုအစည်းအဝေး			မလို	မလို	မလို	မလို
၅. မြို့နယ် စီမံကိန်းရေးဆွဲရေးနှင့်အကောင်အထည်ဖော်ရေးကော်မတီ၏ဆုံးဖြတ်မှုကို ရွာသို့ အသိပေးအကြောင်းကြားသည့်အစည်းအဝေး	၂၉.၉.၁၇	၂၉.၉.၁၇	၁၀၈	၁၀၁	၂၀၅	၂၀၅ ၂၀၅
၆. စီမံကိန်းလုပ်ငန်းခွဲစီမံချက်ရေးဆွဲခြင်း အစည်းအဝေး	မလို	မလို	မလို	မလို	မလို	မလို
၆.၁။ စီမံကိန်းလုပ်ငန်း အကောင်အထည်ဖော်ရေးအစီအစဉ် ရေးဆွဲခြင်း	၉.၁.၁၈	၉.၁.၁၈	၈၅	၈၀	၁၆၅	၁၆၅ ၂၀၅
၆.၂။ ဝယ်ယူရေးအစီအစဉ် ရေးဆွဲခြင်း	၉.၁.၁၈	၉.၁.၁၈	၁၀	၅	၁၅	၁၅ ၂၀၅



လူထုပတ်ဝန်းကျင်ထိခိုက်မှုစီမံကိန်းလက်ဖွဲ့
အစဉ်-၃ ၂၉-၉-၂၀၁၅

၆.၃။ ဘဏ္ဍာရေးကုန်ကျမှု လျာထားအစီအစဉ် ရေးဆွဲခြင်း	၇.၂.၂၀၁၅	၇.၂.၂၀၁၅	၈၅	၈၀	၂၆၅	၂၆၅
၆.၄။ ပြင်/ထိန်းအစီအစဉ် ရေးဆွဲခြင်း	၇.၂.၂၀၁၅	၇.၂.၂၀၁၅	၈၅	၈၀	၂၆၅	၂၆၅
၇. စီမံကိန်းလုပ်ငန်းခွဲ တိုးတက်မှု စောင့်ကြည့် လစဉ်အစည်းအဝေး	မလို	မလို	မလို	မလို	မလို	မလို
၇.၁။ အစည်းအဝေး ပထမအကြိမ်						
၇.၂။ အစည်းအဝေး ဒုတိယအကြိမ်						
၇.၃။ အစည်းအဝေး တတိယအကြိမ်						
၈. စီမံကိန်းလုပ်ငန်းခွဲ အပြီးသတ်စစ်ဆေးခြင်း အစည်းအဝေး						
၉. လူထုစစ်ဆေးပွဲအစည်းအဝေး						



လူထုပဟိုပြုစီမံကိန်းစီမံကိန်းလက်ခွဲ
အပိုင်း-၃ ၂၉.၉.၂၀၁၅

ပုံစံ ၈-၃ ကျေးရွာဖွံ့ဖြိုးရေး ဦးစားပေးအစီအစဉ် (Form PC 3)

လမ်းညွှန် ရွက် /အဆင့်(၃)ကျေးရွာမှိုက်မှန်းချက်အစည်းအဝေးပြီးဆုံးသောအခါ ကျေးရွာစီမံကိန်း အထောက်အကူပြု
ကော်မတီသည် လူထုစည်းရုံးရေးမှူးအကူအညီဖြင့် ဤပုံစံကိုပြည့်စုံအောင် ဖြည့်သွင်းရမည်။ အားလုံးသော အခက်အခဲ
အတားအဆီးများ၊ ဖွံ့ဖြိုးမှုဦးစားပေးအစီအစဉ်များ၊လူထုပဟိုပြုစီမံကိန်း၏ ရန်ပုံငွေအရင်းအမြစ်နှင့် မသက်ဆိုင်သည့် လုပ်ငန်းများ
အားလုံးကိုဖော်ပြရမည်။

လူထုစည်းရုံးရေးမှူး/ဝန်ထမ်း အမည် ဦးသိန်းသန်းကျော်
နေ့စွဲ ၁-၃-၂၀၁၆ စက်ဝန်းအား အမှတ်ခြစ်ပါ (✓) မှ စက်ဝန်း(၀)
□ စက်ဝန်း(၂) □ စက်ဝန်း(၃) □ စက်ဝန်း(၄)

ပြည်နယ်/တိုင်း စစ်ကိုင်းတိုင်း၊ မြေဧရိယာ မြို့နယ် ကျေးရွာအုပ်စု မဟံမသော် ကျေးရွာ မဟံမသော်
က. အခက်အခဲအတားအဆီးများအားထွေးနှေးခြင်း - ယခုလက်ရှိအခြေအနေတွင်ဤကျေးရွာဖွံ့ဖြိုးတိုးတက်ရေးအတွက်
အဓိကအခက်အခဲအတားအဆီးများသည် မည်သည်များဖြစ်ပါသနည်း(အမျိုးသား/သမီး အနည်းဆုံးအခက်အခဲ ၅ ခုစီဖော်ပြပါ)

အမျိုးသား အဖွဲ့မှတင်ပြသောအခက်အခဲအတားအဆီးများ	အမျိုးသမီး အဖွဲ့မှတင်ပြသောအခက်အခဲအတားအဆီးများ
✓၀ လှိုင်လမ်း (ရွာတွင်း ၀၁-မ လမ်း) ဖြူဖြင့်	×၀ ကျွန်းလမ်း (ရွာတွင်း ၀၁-မ လမ်း) ဖြူဖြင့်
✓၂ ချောင်းကူးတံတား (အဆင့်)	×၂ တံတား (ဖြူဖြင့် ၁၀၇၂) (အဆင့်)
✓၃ ကျောင်းခြေခံ ချိုး (ကုတ်ကတိုင်း)	×၃ စာကြည့်တိုက် (အဆင့်)
✓၄ စာကြည့်တိုက် (အဆင့်)	၄ သောက်ဆိုင် (ပိုင်ဆိုင်ခွင့်) (အဆင့်)
၅ ရွာတွင်းလမ်း များ (လှိုင်လမ်း) ဖြူဖြင့်	×၅ များလမ်း များ (ကျောင်းခြေခံ) (ကုတ်ကတိုင်း)

ခ. မှိုက်မှန်းခြင်း- နောင်လာမည့် (၅) နှစ် အတွင်း ကျေးရွာဖွံ့ဖြိုးရေး မှိုက်မှန်းချက်များအား တင်ပြပါ။

အမျိုးသားအဖွဲ့မှတင်ပြသောမှိုက်မှန်းချက်များ	အမျိုးသမီးအဖွဲ့မှတင်ပြသောမှိုက်မှန်းချက်များ
✓၀ ရွာတွင်း လမ်း များ၊ ကားလမ်း၊ ကောင်း ချဉ်	၀ တစ်ရွာလုံး မီးလင်း ချဉ်သော်
၂ စိုက်ပျိုးရေး ယဉ်ပညာ ဖြတ်သန်း နိုင်စေရန်	၂ မူလုန်ကျောင်း ပြုချဉ် တယ်
၃ ကျေးရွာ (အိမ်အဖွဲ့) ပိုက်ဆံ	×၃ ရွာတွင်း - ရွာချဉ် ဆက် (ကမ္ဘာ့လမ်း)
၄ တစ်ရွာစာစား လမ်းအလုံး ကွန်ကရစ်လမ်း များ	✓၄ ကွန်ကရစ်တံတား ဖြစ်ချဉ် (ရွာချဉ် ဆက်)
✓၅ ရွာချဉ် ဆက်လမ်း များ ကျောက်ချဉ်လမ်း များ	၅ ကျေးလက် ကျန်းမာရေး ဌာနခွဲ

ဂ. ဤကျေးရွာ၏ လာမည့် (၃) နှစ်အတွက် ဦးစားပေး ဖွံ့ဖြိုးတိုးတက်မှု လုပ်ငန်း အစီအစဉ်များအားဖော်ပြပါ။
(လူထုပဟိုပြုစီမံကိန်း ရန်ပုံငွေအတွက် အဆိုပြုသော အစီအစဉ်များကိုဦးစားပေး အဆင့်အလိုက်ဖော်ပြပြီး ကျန်လူထုပဟိုပြု စီမံကိန်း
ရန်ပုံငွေအရင်းအမြစ်နှင့် မပတ်သက်သည့်အစီအစဉ်များလည်းဖော်ပြရန်ဖြစ်သည်)

ကျေးရွာအတွက်ဦးစားပေးဖွံ့ဖြိုး တိုးတက်မှု လုပ်ငန်းစဉ်များ	အဆိုပြုလူ (အမျိုးသားများ/ အမျိုးသမီးများ/ အမျိုးသား+အမျိုးသမီး)	လူထုပဟိုပြုစီမံကိန်းအတွက်အဆိုပြု သည် (ဦးစားပေးအဆင့် အလိုက် ဖော်ပြပါ)	ခန့်မှန်း ကုန်ကျ စရိတ်	အကျိုးခံစား ခွင့်ရှိသူခန့် မှန်းခြေ အရေ အတွက်
၀ လှိုင်လမ်း (ရွာတွင်း ၀၁-မ လမ်း) ဖြူဖြင့်	၀ + ၀	ပထမ	၅၀၀၀,၀၀၀	၁၇၃၆
၂ ကျောင်း ကူးတံတား (ဖြူဖြင့် ၁၀၇၂) (အဆင့်)	၀ + ၀	ဒုတိယ		၁၇၃၆
၃ စာကြည့်တိုက် (အဆင့်)	၀ + ၀	တတိယ	၃,၀၀၀,၀၀၀	၁၇၃၆

A



လူထုဝဟိုပြုစီမံကိန်းစီမံကိန်းလက်စွဲ
အပိုင်း-၃ ၂၉.၉.၂၀၁၅

၄	ဘေ.ပေ.ခန့်.ထက်မံဆို.ဘွဲ့ (အဘောင်အဖွဲ့)	မ	ဆုတံဆိပ်	၁၅၀၀၀၀၀၀	၁၇၃၆
၅	ကျောင်းခြံဆောက်.ပို့.(အုတ်ကန်တိုင်း)	က + မ	ပစ္စည်း		၂၄၂
၆					

ဥက္ကဋ္ဌ၊ ကျေးရွာစီမံကိန်းအထောက်အကူပြုကော်မီတီမှအတည်ပြုသည်။

အမည်- အောင်မြင် လက်မှတ်- [Signature] ရက်စွဲ- ၈.၃.၂၀၁၆

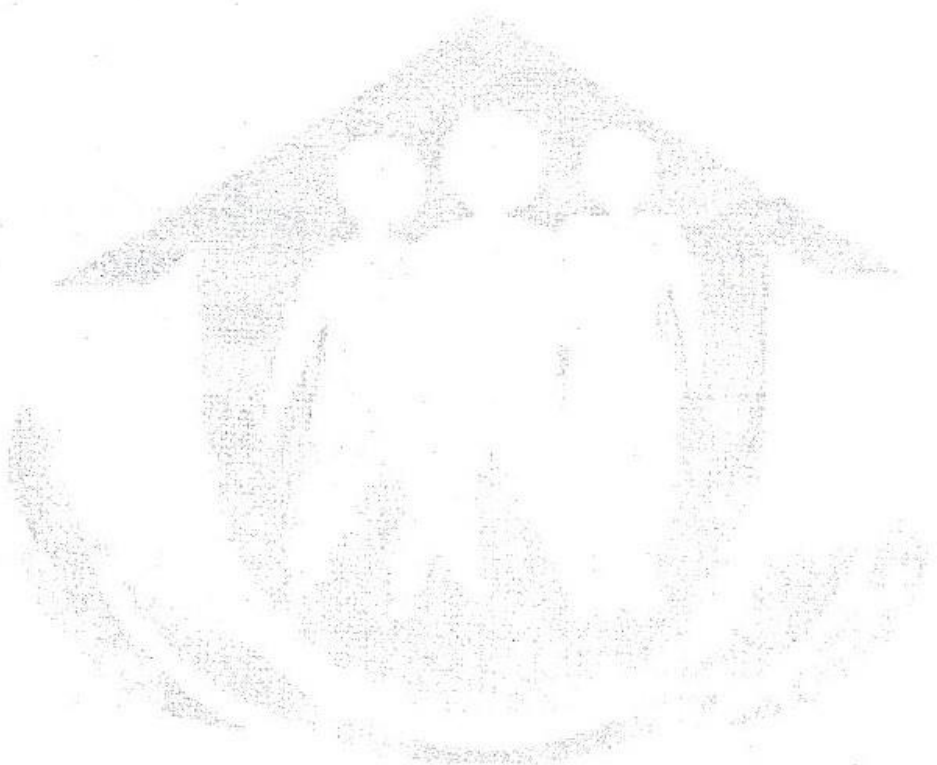

ပုံစံ - ၈ - ၃ ကျေးရွာဖွံ့ဖြိုးရေး ဦးစားပေးအစီအစဉ် (Form PC 3)

လမ်းညွှန်ချက်၊ အဆင့်(၃) ကျေးရွာမှော်မှန်းချက်အစည်းအဝေး ပြီးဆုံးသောအခါ ကျေးရွာစီမံကိန်း အထောက်အကူပြု ကော်မတီသည် လူထုစည်းရုံးရေးမှူးအကူအညီဖြင့် ဤပုံစံကိုပြည့်စုံအောင် ဖြည့်သွင်းရမည်။

လူထုစည်းရုံးရေးမှူး/ဝန်ထမ်း အမည် - ဦးအောင်ထွန်း

နေ့စွဲ - ၄.၁.၂၀၁၇ စက်ဝန်းအား အမှတ်ခြစ်ပါ (✓) စက်ဝန်း(၁) စက်ဝန်း(၂) စက်ဝန်း(၃) စက်ဝန်း(၄)

ပြည်နယ်/တိုင်း - စစ်ကိုင်း မြို့နယ် - မြောက် ကျေးရွာအုပ်စု - မယ်အောင် ကျေးရွာ - မပင်လှအောင်

က။ အခက်အခဲအတားအဆီးများအားဆွေးနွေးခြင်း - ယခုလက်ရှိအခြေအနေတွင် ဤကျေးရွာဖွံ့ဖြိုးတိုးတက်ရေးအတွက် အဓိက အခက်အခဲအတားအဆီးများသည် မည်သည့်များဖြစ်ပါသနည်း။ (အမျိုးသား/သမီး အနည်းဆုံးအခက်အခဲ ၅ ခုစီဖော်ပြပါ)

အမျိုးသား အဖွဲ့မှ တင်ပြသောအခက်အခဲအတားအဆီးများ	အမျိုးသမီး အဖွဲ့မှတင်ပြသောအခက်အခဲအတားအဆီးများ
၁ ကျပ်စစ်မီးအခက်အခဲ	၁ ကျပ်စစ်မီးအခက်အခဲ
၂ ကမ္ဘာ့မီးအခက်အခဲ	၂ ကျပ်စစ်မီးအခက်အခဲ
၃ ပညာရေးအခက်အခဲ	၃ တံတား၊ မြို့ရပ် အခက်အခဲ
၄ ကျပ်စစ်မီးအခက်အခဲ	၄ စာမူအခြေအနေအရ အခက်အခဲ
၅	၅ စွာတွင်းလမ်းမကောင်း အခက်အခဲ

ခ။ မှော်မှန်းခြင်း - နောင်လာမည့် (၅) နှစ် အတွင်း ကျေးရွာဖွံ့ဖြိုးရေး မှော်မှန်းချက်များအား တင်ပြပါ။

အမျိုးသားအဖွဲ့မှ တင်ပြသောမှော်မှန်းချက်များ	အမျိုးသမီးအဖွဲ့မှ တင်ပြသောမှော်မှန်းချက်များ
၁ ၂၄ နာရီ မီးလင်းချင်	၁ ကျပ်စစ်မီးရသောစွာဖြစ်ချင်
၂ ရာသီမဆွေးသွားလာနိုင်ချင်	၂ အချိန်မရွေးသွားလာနိုင်သောစွာဖြစ်ချင်
၃ ကဲ့သို့ပညာရေးအခက်အခဲချင်	၃ တံတား၊ မြို့ရပ် ဖွံ့ဖြိုးချင်
၄ ကျပ်စစ်မီးအခက်အခဲဖြစ်ချင်	၄ ကျေးရွာဖွံ့ဖြိုးရေးအခက်အခဲဖြစ်ချင်
၅	၅ စာမူအခြေအနေအရ ဖြစ်ချင်

ဂ။ လူထုစီမံကိန်း၏ လာမည့် (၄) နှစ်အတွက် အကျုံးဝင်သော ဦးစားပေး ဖွံ့ဖြိုးတိုးတက်မှု လုပ်ငန်း အစီအစဉ်များအားဖော်ပြပါ။

အဆင့်	ကျေးရွာအတွက် ဦးစားပေး ဖွံ့ဖြိုးတိုးတက်မှု လုပ်ငန်းစဉ်များ	အဆိုပြုသူ (အမျိုးသားများ/ အမျိုးသမီးများ/အမျိုးသား+ အမျိုးသမီး)	ခန့်မှန်းကုန်ကျ စရိတ်	အကျိုးခံစားခွင့်ရှိသူ ခန့်မှန်းခြေ အရေအတွက်
၁	ကျပ်စစ်မီးလင်းရေး	အမျိုးသား + အမျိုးသမီး	၁၆၀၀၀၀၀၀	၁၇၃၆
၂	တံတား	“ “		
၃	ကျေးရွာဖွံ့ဖြိုးရေး (မြို့ရပ်ဖွံ့ဖြိုးရေး)	“ “		
၄	စွာတွင်းလမ်း	“ “		
၅	ဆေးဝေးစနစ်	“ “		

ဃ။ လူထုစီမံကိန်း၏ လာမည့် (၄) နှစ်အတွက် အကျိုးမဝင်သော ဦးစားပေး ဖွံ့ဖြိုးတိုးတက်မှု လုပ်ငန်း အစီအစဉ်များအားဖော်ပြပါ။

အဆင့်	ကျေးရွာအတွက် ဦးစားပေး ဖွံ့ဖြိုး တိုးတက်မှု လုပ်ငန်းစဉ်များ	အဆိုပြုသူ (အမျိုးသားများ/ အမျိုးသမီးများ/အမျိုးသား+ အမျိုးသမီး)	အခန်းကဏ္ဍ
၁	ရွာပျိုးစေ့၊ ရှုမံ၊ ပညာ	ကျေးရွာ / ကျေးရွာ	ကျေးရွာ
၂			
၃			
၄			
၅			

* ခေါင်းဆောင်၊ ကျေးရွာစီမံကိန်းအထောက်အကူပြုကော်မတီမှ အတည်ပြုသည်။

အမည် ဦးကျွန်းလွင် လက်မှတ် [Signature] နေ့စွဲ ၄.၁.၂၀၁၇
ဒေါ်ဌေးလေ ၆၀

၁၁။ အစည်အဝေးမှတ်တမ်းများ



လူထုဗဟိုပြုစီမံကိန်း (National Community Driven Development Project)

မြောင်မြို့နယ်

ပထမအကြိမ် အစည်းအဝေးမှတ်တမ်း

အုပ်စု : မယ်မသော်

ကျေးရွာ : မယ်မသော်

နေရာ : ဒက္ခိကာရာမကျောင်းတိုက်

ရက်စွဲ : ၂၅. ၉. ၂၀၁၇

အချိန် : ၁ : ၃၀ မှ ၀၅ : ၀၀ ထိ

တက်ရောက်သူ : ကျား ၂၆ / မ ၁၁၉

ဆွေးနွေးချက်များ

စစ်ကိုင်းတိုင်းဒေသကြီး ၊ မြောင်မြို့နယ်၊ မယ်မသော် ကျေးရွာ အုပ်စု၊ မယ်မသော် ကျေးရွာ ဒက္ခိကာရာမ ကျောင်းတိုက် တွင် ကျင်းပပြုလုပ်သော စိုက်ပျိုးရေး မွေးမြူရေး နှင့် ဆည်မြောင်းဝန်ကြီးဌာန ကျေးလက်ဒေသဖွံ့ဖြိုးတိုးတက်ရေး ဦးစီးဌာန လက်အောက်ရှိ လူထုဗဟိုပြု စီမံကိန်း တတိယနှစ် စီမံကိန်း စက်ဝန်း ပထမအကြိမ် အစည်းအဝေးတွင် တိုင်းဒေသကြီး လွှတ်တော် ကိုယ်စားလှယ် ဒေါ်အေးမြတ်မွန်မှ စတင်၍ အဖွင့် အမှာစကားပြောကြားခြင်း၊ ဆက်လက်၍ ကျေးရွာ အုပ်ချုပ်ရေးမှူး ဦးစိုးနိုင်မှ အမှာစကားပြောကြားခြင်း၊ ထို့နောက် လူထုစည်းရုံးရေးမှူး လက်ထောက်နည်းပညာမှူး များမှ မိတ်ဆက်စကား ပြောကြားခြင်း ၊ ဆက်လက်၍ စည်းရုံးရေးမှူးများ မှ စီမံကိန်း အကြောင်းမိတ်ဆက်ခြင်း၊ စီမံကိန်း စက်ဝန်းကို ရှင်းလင်း ဆွေးနွေးခြင်း၊ စီမံကိန်းတွင် အဓိကအရေးပါသည့် ကျားမ ရေးရာ ကဏ္ဍ ၊ အမျိုးသမီးများ ဆုံးဖြတ်ချက် ချမှတ်ရာတွင် ပါဝင်ရန် အဓိက လိုအပ်ပုံ နှင့် ဝေဖန်အကြံပြု တိုင်ကြားဖြေရှင်းရေး စနစ်အကြောင်း ရှင်းလင်းတင်ပြဆွေးနွေးခြင်း၊ ဆက်လက်၍ စေတနာ့ဝန်ထမ်း ရွေးချယ်မည့် အခန်းကဏ္ဍတွင် လက်ရှိတာဝန် ထမ်းဆောင်လျက်ရှိသော စေတနာ့ ဝန်ထမ်း(၂) ဦးမှာ အစည်းအဝေးသို့ ခရီးလွန် နေသဖြင့် တက်ရောက်နိုင်ခြင်း မရှိပါသဖြင့် ကော်မတီဝင်များနှင့် ကျေးရွာလူထုမှ စီမံကိန်း အထောက်အကူပြု ကော်မတီ ဝင်များ ရွေးချယ် အတည်ပြု ရန် ပြောကြားခြင်း၊ ဆက်လက်၍ လူတိုင်းပါဝင်သော လူမှုဆန်းစစ်ခြင်း လုပ်ငန်းစဉ် (၆) ခုကို ပြန်လည် သုံးသပ် ဆွေးနွေးပြီး စိုက်ပျိုးရေး ကဏ္ဍနှင့် အသက်မွေးဝမ်းကျောင်း ဆိုင်ရာ ကိစ္စရပ်များ ဆွေးနွေး တိုင်ပင်ခြင်း၊

သဘောတူဆုံးဖြတ်ချက်များ

စေတနာ့ ဝန်ထမ်း (၂) ဦးမှာ ခရီးလွန်၍ အစည်းအဝေးတက်ရောက်နိုင်ခြင်း မရှိသဖြင့် ကျေးရွာ လူထုနှင့် ကော်မတီဝင်များ၏ သဘောဆန္ဒ အရ စီမံကိန်း အထောက်အကူပြု ကော်မတီဝင် (၁၆) ဦးကို ကျေးရွာ လူထုသဘောတူ ပြန်လည် အတည်ပြု ရွေးချယ်ဆုံးဖြတ်ခဲ့ခြင်း၊ လူမှု ဆန်းစစ်ခြင်း လုပ်ငန်းစဉ်(၆) ခုကို ပြန်လည်သုံးသပ်ပြီး စိုက်ပျိုးရေး ကဏ္ဍနှင့် အသက်မွေးဝမ်းကျောင်း ဆိုင်ရာ ကိစ္စရပ်များကို ကျေးရွာလူထု နှင့် အတူ ပြန်လည်သုံးသပ် ဆွေးနွေးဆုံးဖြတ်ခြင်းများ ပြုလုပ်ခဲ့ကြပါသည်။

မှတ်တမ်းပြုစုသူ
ဦးထွန်းနိုင်ဦး
စေတနာ့ဝန်ထမ်း

အတည်ပြုသူ
ဦးထွန်းလွင်ဦး
စီထောက်ဥက္ကဋ္ဌ



လူထုဗဟိုပြုစီမံကိန်း (National Community Driven Development Project)

မြောင်မြို့နယ်

ဒုတိယအကြိမ် အစည်းအဝေးမှတ်တမ်း

အုပ်စု : မယ်မသော်

ကျေးရွာ : မယ်မသော်

နေရာ : ဒက္ခိကာရာမကျောင်းတိုက်

ရက်စွဲ : ၂၆. ၉. ၂၀၁၇

အချိန် : မှ ထိ

တက်ရောက်သူ : ကျား ၁၈၅ / မ ၁၂၄

ဆွေးနွေးချက်များ

လူထုဗဟိုပြုစီမံကိန်း တွင် အဓိက အရေးပါသော ကျားမရေးရာ ကဏ္ဍနှင့် ဝေဖန်အကြံပြု တိုင်ကြား ဖြေရှင်းရေး စနစ်အကြောင်းရှင်းလင်းပြောကြားခြင်း၊ စေတနာ့ ဝန်ထမ်း အမျိုးသား / အမျိုးသမီး ပြန်လည်ရွေးချယ်ပေးခြင်း၊ တတိယနှစ် စီမံကိန်း ဦးစားပေးရွေးချယ်ခြင်း၊ တတိယနှစ် စက်ဝန်း အတွက် ဦးစားပေး လုပ်ငန်း ရွေးချယ်ရာတွင်ပထမနှစ် နှင့် ဒုတိယနှစ် စီမံကိန်း စက်ဝန်းမှ ဆောင်ရွက်ရန် ကျန်ရှိခဲ့သော လုပ်ငန်းစဉ်များကို ဆက်လက် ဆောင်ရွက်သွားမည်ဖြစ်ကြောင်း ဆွေးနွေးခြင်း ၊ ဒုတိယနှစ် စီမံကိန်းစက်ဝန်းတွင် ဒုတိယဦးစားပေးလုပ်ငန်းခွဲ ဖြစ်သည့် ကျေးရွာ ချောင်းကူး တံတား တည်ဆောက်ရန် ဆွေးနွေးခြင်း၊ ကျေးရွာ ချောင်းကူး တံတားအတွက် မြန်မာ့ ဩဘာ လုပ်ငန်းစု မှ လူဒါန်းသော အလှူငွေ နှင့် (CDD) မှ တတိယနှစ် စီမံကိန်းမှ ခွင့်ပြုငွေတို့ ပူးတွဲ အသုံးပြုရန် ဆွေးနွေးခြင်း၊ တံတား ဆောက်လုပ်ရာတွင် အမြင့် 20' x အနံ 14' နှင့် အရှည်မှာ သုံးစွဲ မည့်ငွေ ၄၅၀ ကျပ်ဝန်းကျင်ဖြင့် ရရှိနိုင်သော အရှည်ကိုသာ ဆွေးနွေးကြပါသည်။ ကျေးရွာလူထု မှ လုပ်အားဒါန လှူကြရန်၊ ပျက်ကွက်သူမှာ တံတားရန်ပုံ ငွေ အဖြစ် (၅၀၀၀ ကျပ်) လူဒါန်းရမည် ဖြစ်ကြောင်း ဆွေးနွေးပါသည်။ ဆက်လက်၍ လက်ထောက်နည်းပညာမှူးမှ စီမံကိန်း လုပ်ငန်းခွဲ အကောင်အထည် ဖော်ရာတွင် အသုံးပြုရမည့် အကာအကွယ်များ အကြောင်းကို ရှင်းလင်း ဆွေးနွေး ပါသည်။

သဘောတူဆုံးဖြတ်ချက်များ

တတိယနှစ် စီမံကိန်းစက်ဝန်းတွင် ကျေးရွာ ချောင်းကူးတံတား ဆောက်လုပ်ရန် သဘောတူ ဆုံးဖြတ်ကြပါသည်။ ကျေးရွာမှလည်း လုပ်အားထည့်ဝင်လှူဒါန်းမည် ဖြစ်ကြောင်း သဘောတူပါသည်။ စီမံကိန်း လုပ်ငန်းခွဲ အကောင်အထည် ဖော်ဆောင်ရွက်ရာတွင်လည်း အကာအကွယ် ပစ္စည်းများကို အသုံးပြုမည်ဖြစ်ကြောင်း သဘောတူဆုံးဖြတ်ခြင်းများ ပြုလုပ်ခဲ့ကြပါသည်။

မှတ်တမ်းတင်သူ

အတည်ပြုသူ

ဦးထွန်းနိုင်ဦး

ဦးစိုးနိုင်

ဦးထွန်းလွင်ဦး

စေတနာ့ဝန်ထမ်း

အုပ်ချုပ်ရေးမှူး

စီ/ထောက်ဥက္ကဋ္ဌ

၁၂။ ကဏ္ဍအလိုက် အခက်အခဲမှတ်တမ်း

မယ်မသော်ကျေးရွာ ကဏ္ဍအလိုက် ဦးစားပေးဖွံ့ဖြိုးရေးလုပ်ငန်းစဉ်များ

	လုပ်ငန်း	အဆိုပြုသူ	လ/နှစ်	လုပ်ဆောင်မည့် သူ	ပြင်ပမှ ထောက်ပံ့သူ
အခြေခံအဆောက်အအုံ	၁ ရွာအနောက်ဘက် ရွာပင်တံတား တည်ဆောက်ခြင်း	ကျားမ	၂၀၁၇	ကော်မတီဝင် ကျေးရွာလူထု	လူထုဗဟိုပြု စီမံကိန်း
	၂ ကျေးရွာတွင်းလမ်း များကျောက်ချောလမ်းခင်းခြင်း	ကျားမ	၂၀၁၇	ကော်မတီဝင် ကျေးရွာလူထု	လူထုဗဟိုပြု စီမံကိန်း
	၄ စာကြည့်တိုက်ဆောက်လုပ်ခြင်း	ကျားမ	-	-	-
အသက်မွေးဝမ်းကြောင်း ဖိုက်ပျိုးရေး	၁ စိုက်ပျိုးရေးနည်းပညာသင်တန်း	ကျားမ	-	-	မြို့နယ်စိုက်ပျိုး ရေးဌာန
	၂				
	၃				
ကျန်းမာရေးနှင့် အဟာရ	၁ ဆေးဝါးပစ္စည်းများ	ကျားမ	-	-	ကျန်းမာရေး ဌာန
	၂ ကျန်းမာရေးဆေးခန်း	ကျားမ	-	-	ကျန်းမာရေး ဌာန
ပညာရေး	၁ ကျောင်းခြံစည်းရိုး	ကျားမ	-	--	မြို့နယ်ပညာ ပညာရေးဌာန
	၂				
	၃				
အခြား	၁	ကျားမ	-	-	မမြေအဖွဲ့
	၂	ကျားမ	-	-	-
	၃	ကျားမ		-	-