

ပြည်ထောင်စုသမ္မတမြန်မာနိုင်ငံတော်အစိုးရ
စိုက်ပျိုးရေး၊ မွေးမြူရေးနှင့် ဆည်မြောင်းဝန်ကြီးဌာန
ကျေးလက်ဒေသဖွံ့ဖြိုးတိုးတက်ရေးဦးစီးဌာန

ကျွန်းစုမြို့နယ်



လူထုပတ်ဝန်းကျင်ဖွံ့ဖြိုးရေး
National Community Driven Development Project
(NCDDP)



ကျေးရွာဖွံ့ဖြိုးရေးအစီအစဉ်
Village Development Plan (VDP)

တောင်တွင်းကြီးကျေးရွာ၊ ကပကျေးရွာအုပ်စု

မာတိကာ

စဉ်	အကြောင်းအရာ	စာမျက်နှာ
၁	ကျွန်းစုမြို့နယ်မြေပုံ	၁
၂	ကျေးရွာအုပ်စုမြေပုံ	၂
၃	ကျေးရွာအုပ်စုတွင် ပါဝင်သောကျေးရွာများစာရင်း	၃
၄	လူထုပူးပေါင်းပါဝင်သောဆန်းစစ်ခြင်းနှင့် အကဲဖြတ်ခြင်းလုပ်ငန်းစဉ်	၃
၅	ကျေးရွာသမိုင်းကြောင်း	၄
၆	လူမှုနှင့် အရင်းအမြစ်ပြေမြေပုံ	၅
၇	လူမှုနှင့် အရင်းအမြစ်ပြေမြေပုံအပေါ် သုံးသပ်ချက်	၅
၈	ရာသီခွင်ပြပြကွဲဒီဇိုင်း	၆
၉	ရာသီခွင်ပြပြကွဲဒီဇိုင်းအပေါ် သုံးသပ်ချက်	၇
၁၀	အဖွဲ့အစည်းချိတ်ဆက်ပြေမြေပုံ	၈
၁၁	အဖွဲ့အစည်းချိတ်ဆက်ပြေမြေပုံအပေါ် သုံးသပ်ချက်	၈
၁၂	ပြဿနာသစ်ပင်များ	၉
၁၃	ပြဿနာသစ်ပင်များအပေါ် သုံးသပ်ချက်	၁၂
၁၄	ပင့်ကူအိမ်မြေပုံ	၁၃
၁၅	ပင့်ကူအိမ်မြေပုံအပေါ် သုံးသပ်ချက်	၁၃
၁၆	ထိခိုက်လွယ်အုပ်စုကိုသုံးသပ်ခြင်းဇယား	၁၆
၁၇	ထိခိုက်လွယ်အုပ်စုကိုသုံးသပ်ခြင်းဇယားအပေါ် သုံးသပ်ချက်	၁၆
၁၈	မှတ်တမ်းခါတ်ပုံများ	၁၈
၁၉	ကော်မတီဝင်များစာရင်း	၂၀
၂၀	ကျေးရွာအခြေခံအချက်အလက်များ (ပုံစံ - ၈ - ၁)	၂၁
၂၁	စီမံကိန်းစက်ဝန်းအချိန်ဇယား (ပုံစံ ၈-၂)	၂၃
၂၂	ကျေးရွာဖွံ့ဖြိုးရေးဦးစားပေးအစီအစဉ် (ပုံစံ ၈-၃)	၂၄
၂၃	ကျေးရွာအုပ်စုစီမံကိန်းလုပ်ငန်းခွဲရွေးချယ်ခြင်း (ပုံစံ ၈-၄)	၂၇
၂၄	အစည်းအဝေးမှတ်တမ်းများ	၃၀
၂၅	ကဏ္ဍအလိုက် ဖွံ့ဖြိုးရေးဦးစားပေးလုပ်ငန်းစဉ်များ	၃၄

ကျွန်းစုမြို့နယ်အခြေပြမြေပုံ

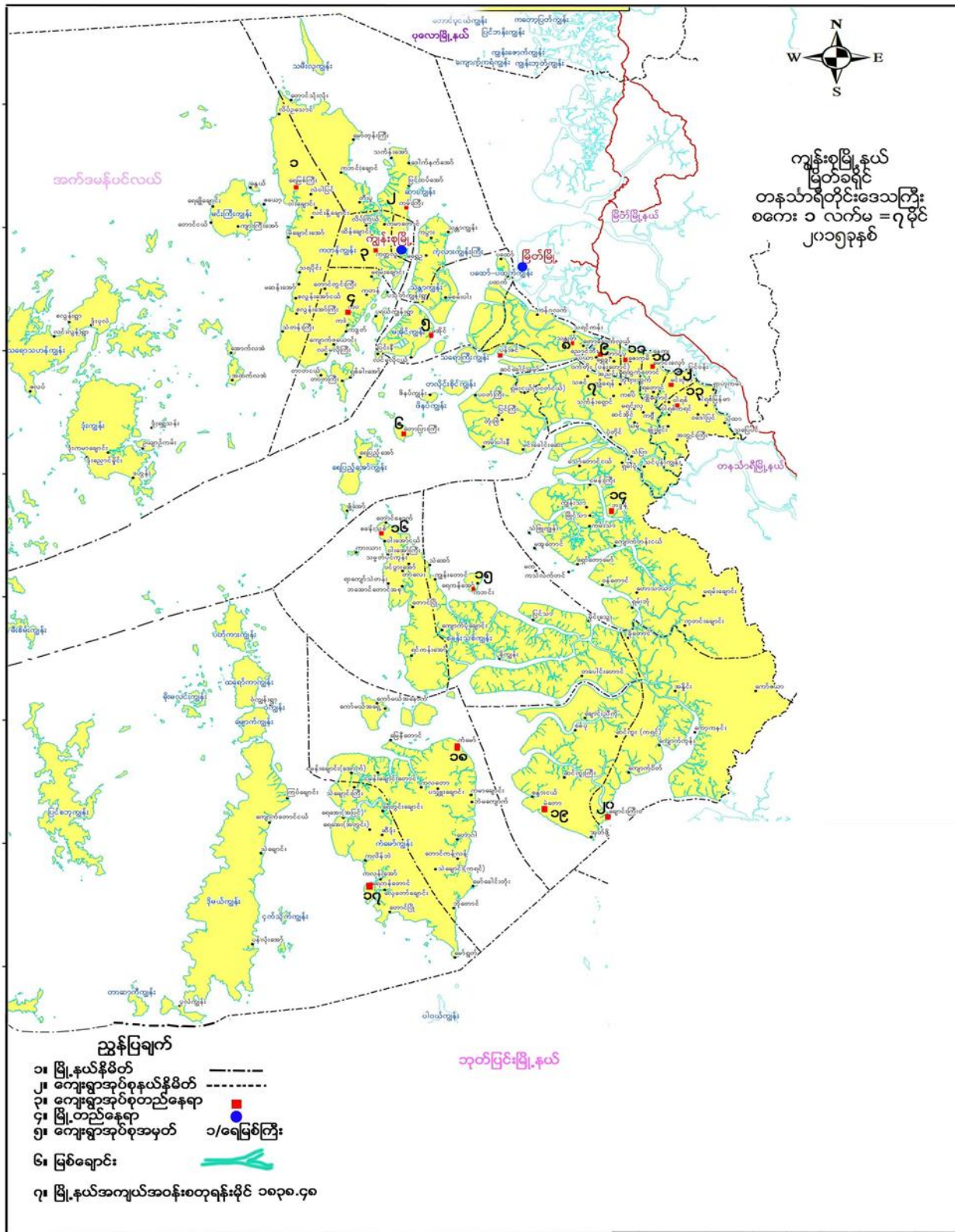

ကျေးရွာအုပ်စုမြေပုံ



ကပကျေးရွာအုပ်စု
ကျေးရွာများနှင့်ကွင်းများအညွှန်းမြေပုံ
ကျွန်းစုမြို့နယ်
မြတ်ခရိုင်
တနင်္သာရီတိုင်းဒေသကြီး
စကေး ၁လက်မ= ၄ မိုင်
(၂၀၁၃ခုနှစ်)

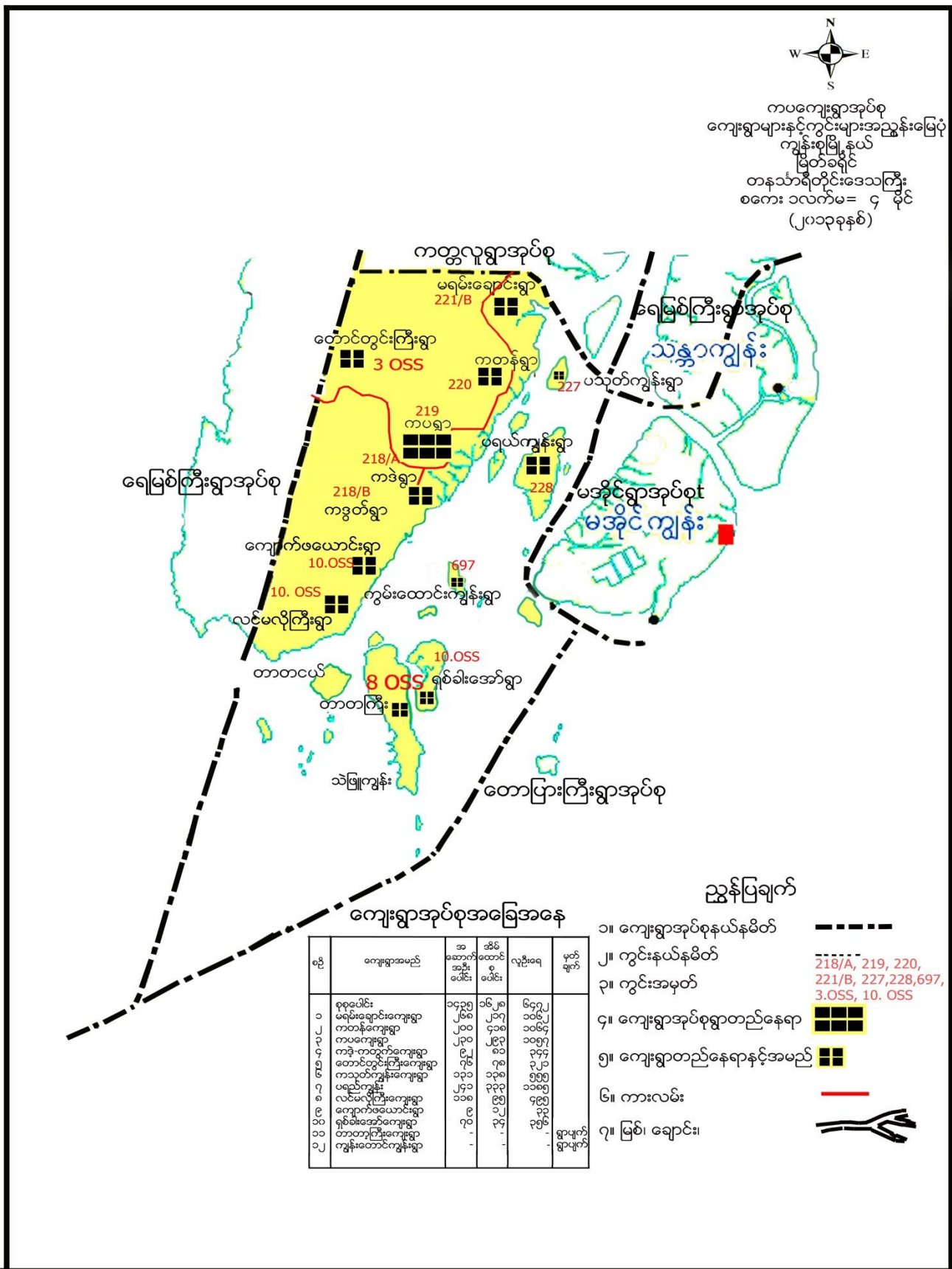

ကျေးရွာအုပ်စုအခြေအနေ

စဉ်	ကျေးရွာအမည်	အစောက်အစိုပေါင်း	အိမ်ထောင်စုပေါင်း	လူဦးရေ	မှတ်ချက်
၁	စုစုပေါင်း	၁၄၃၅	၁၆၂၈	၆၄၇၂	
၂	မရမ်းချောင်းကျေးရွာ	၂၆၈	၂၁၇	၁၀၆၂	
၃	ကတန်ကျေးရွာ	၂၀၀	၄၁၈	၁၀၆၄	
၄	ကတန်ကျေးရွာ	၂၃၀	၂၉၃	၁၀၅၇	
၅	တောင်တွင်းကြီးကျေးရွာ	၇၆	၈၁	၃၄၄	
၆	ကသုတ်ကျွန်းကျေးရွာ	၁၃၁	၇၈	၃၂၁	
၇	ပရယ်ကျွန်း	၂၄၁	၁၃၈	၅၅၅	
၈	လင်မလိုကြီးကျေးရွာ	၂၄၁	၃၃၃	၁၁၈၅	
၉	ကျောက်ဖယောင်းရွာ	၉၉	၁၂၂	၃၃၃	
၁၀	ရစ်ခါးအော်ကျေးရွာ	၇၀	-	၃၅၆	
၁၁	တာတကြီးကျေးရွာ	-	-	-	
၁၂	ကျွန်းထောင်းကျွန်းရွာ	-	-	-	ရွာဖျက်ရွာဖျက်

- ညွှန်ပြချက်
- ၁။ ကျေးရွာအုပ်စုနယ်နိမိတ်
 - ၂။ ကွင်းနယ်နိမိတ်
 - ၃။ ကွင်းအမှတ်
 - ၄။ ကျေးရွာအုပ်စုရွာတည်နေရာ
 - ၅။ ကျေးရွာတည်နေရာနှင့်အမည်
 - ၆။ ကားလမ်း
 - ၇။ မြစ်၊ ချောင်း

ကျေးရွာအုပ်စုအတွင်းပါဝင်သော ကျေးရွာများ

- ၁- ကပကျေးရွာ
- ၂- ကတန်းကျေးရွာ
- ၃- မရမ်းချောင်းကျေးရွာ
- ၄- တောင်တွင်းကြီးကျေးရွာ
- ၅- ကဒဲကဒွတ်ကျေးရွာ
- ၆- ပရည်ကျွန်းကျေးရွာ
- ၇- ပသုတ်ကျွန်းကျေးရွာ
- ၈- လင်မလိုကြီးကျေးရွာ
- ၉- ရှစ်ခါးအော်ကျေးရွာ

လူထုပူးပေါင်းပါဝင်သော လူမှုဆန်းစစ်ခြင်းနှင့် အကဲဖြတ်ခြင်း လုပ်ငန်းစဉ် (PSA/PRA) အကျဉ်းချုပ်

စဉ်	အသုံးပြုခဲ့သော PRA Tool များ
၁	ကျေးရွာသမိုင်းကြောင်း
၂	လူမှုနှင့်အရင်းအမြစ်ပြုမြေပုံ
၃	ရာသီခွင်ပြ ပြက္ခဒိန်
၄	အဖွဲ့အစည်းချိတ်ဆက်မှုပြုမြေပုံ
၅	ပြဿနာသစ်ပင်(၁)
၆	ပြဿနာသစ်ပင် (၂)
၇	ပြဿနာသစ်ပင် (၃)
၈	ပင့်ကူအိမ်မြေပုံ
၉	ထိခိုက်လွယ်အုပ်စုကိုသုံးသပ်ခြင်းဇယား

ကျေးရွာသမိုင်းကြောင်း

တောင်တွင်းကြီးကျေးရွာသည် နှစ်ပေါင်း(၁၅၀) ခန့်ကြာမြင့်ပြီး ဖြစ်သည်။ အဓိကလုပ်ငန်းမှာ တစ်နိုင်တစ်ပိုင် ဥယျာဉ်ခြံ စိုက်ပျိုးခြင်းဖြစ်သည်။ အဓိကစိုက်ပျိုးပင်များ ရော်ဘာ၊ ကွမ်းသီးပင်၊ အုန်းပင်၊ တညှင်းပင်၊ ပိန္နဲပင်၊ သရက်ပင်၊ သီဟိုဠ်ပင် များကို စိုက်ပျိုးကြပါသည်။ ၁၃၃၀ ခုနှစ်တွင် အိမ်ထောင်စု (၃၅) အိမ်အထိ ဖြစ်လာခဲ့ပါသည်။ လူနှစ်စုခွဲပြီး ဘုန်းတော်ကျောင်း ၂ ကျောင်းဖြစ်ခဲ့ပါသည်။ ပထမဘုန်း တော်ကြီးကျောင်းတွင် (၁၅) အိမ်ခန့်ကျန်ခဲ့ပါသည်။ ၁၃၃၇ ခုနှစ်တွင် ပြန်လည်သင့်မြတ် အမြင်မှန်ကြပြီး တစ်ရပ်တည်း (၁၅) ဘုန်းတော်ကျောင်း တည်းကိုကိုးကွယ်ကြပါသည်။ စာသင်ကျောင်းမရှိပါ။ တောင် တွင်းကျေးရွာ နှင့် (၃) မိုင်ခန့်ဝေးသော ကတန်အစိုးရ အလယ်တန်းကျောင်း၌ ပညာသင်ကြားခဲ့ရပါသည်။ ကတန်ကျေးရွာ သမဝါယမ ဆိုင်တွင် ဆန်နှင့်တကွ ကုန်ပစ္စည်းများ သွားရောက် ဝယ်ယူရပါသည်။ သွားလာရေးလည်း ခက်ခဲလှပါသည်။ ၁၃၄၁ ခုနှစ်တွင် လူနေအိမ် (၅၀)လောက် ဖြစ်လာပါသည်။ ၁၉၈၀ ခုနှစ် ဒီဇင်ဘာလတွင် ကတန်ကျေးရွာ အစိုးရ အလယ်တန်းကျောင်းမှ တွဲဖက်အစိုးရ မူလတန်းကျောင်း နှင့် သမဝါယမအသင်းကို စတင်တည်ထောင်ခဲ့ပါသည်။ ဘုန်းတော်ကြီး (၂) ကျောင်းကွဲခဲ့သည့်အတွက် တစ်ကျောင်းတည်း ပြန်လည်ကိုးကွယ်ခဲ့ကြပါသည်။ ကျန်တစ်ကျောင်းကို စာသင်ကျောင်း အဖြစ် အသုံးပြုခဲ့ပါသည်။ ၂၀၀၄ ခုနှစ်တွင် ကျွန်းစုမြို့နယ် ရေတပ်စခန်း စစ်ဌာနချုပ်မှူး ဦးဝင်းရှိန်မှ ဦးစီးပြီး လုပ်ငန်းရှင်များ တောင်တွင်းကြီးကျေးရွာ သူ/သားများစုပေါင်းကာ တစ်ထပ်၊ သွပ်မိုး ကွန်ကရစ်ကျောင်းကို ဆောက်လုပ်ခဲ့ပါသည်။

၂၀၀၄ ခုနှစ်တွင် မရမ်းချောင်း၊ တောင်တွင်းကြီး မြေသားလမ်းကို ဖောက်လုပ်ခဲ့ပါသည်။ ၂၀၀၄ ခု နှစ်တွင် လူထုဗဟိုပြုစီမံကိန်းမှ သွပ်ဟောင်းကို ချွဲပြီး သွပ်သစ်လှဲကာ အထပ်သားမျက်နှာကျက် တပ် ဆင်ခဲ့ပါသည်။ တောင်တွင်းကြီးကျေးရွာသည် တောင်ကြားတွင် တည်ရှိသော ရွာကလေးတစ်ရွာဖြစ်ပါသည်။ အပေါ်ပိုင်း၊ အောက်ပိုင်း ဟူ၍ခေါ်ဆိုကြပါသည်။ အပေါ်ပိုင်းကို ချောင်းဆုံပိုင်းဟု ခေါ်ကြပါသည်။ အောက်ပိုင်းနှင့် ချောင်းဆုံပိုင်းသည် တောင်ကျရေချောင်း ခြားနေပါသည်။ ၎င်းတောင်ကျချောင်းသည် မိုးတွင်း၌ မိုးကောင်းရေကြီးသဖြင့် ကွမ်းသီးပင် (သို့) ဝါးတံတားဆောက်လုပ်ပြီး သွားလာကြရပေအံ့သည်။ မိုးတွင်းကာလတွင် ကုန်စည်ပို့ဆောင်ရေး ခက်ခဲလှပါသည်။ ၂၀၀၅ ခုနှစ်တွင် လူထုဗဟိုပြုစီမံကိန်းမှ (၃၀x၁၂x၉) ကို ကွန်ကရစ် တံတားတစ်စီး တည်ဆောက်ခဲ့ပါသည်။ တောင်တွင်းကျေးရွာသည် လွန်ခဲ့သော နှစ်ပေါင်း (၅၀) ခန့်က တောင်ပြိုပြီး ဥယျာဉ်ခြံများ၊ အိမ်များ ပျက်စီးခဲ့ရပါသည်။ ၂၀၀၅ ခုနှစ်တွင် တစ်ဖန် တောင်ပြိုမှု တစ်ဖန် ဖြစ်ပွားခဲ့ပါသည်။ ဥယျာဉ်ခြံမြေ နှင့် အိမ်များ လမ်းများပျက်စီးခဲ့ရပါသည်။ လမ်းမကောင်းသဖြင့် ပြန်လည်ပြင်ရခက်ခဲလှပါသည်။

၂၀၀၆ ခုနှစ်တွင် လူထုဗဟိုပြုစီမံကိန်း၏ ထောက်ပံ့ငွေဖြင့် လမ်းခင်းခြင်းလုပ်ငန်းကို လုပ်ကိုင်ခဲ့ကြပါသည်။ တောင်တွင်းကြီးကျေးရွာတွင် ဗုဒ္ဓဘာသာကို ကိုးကွယ်ကြပါသည်။ ၁၉၈၈ ခုနှစ်တွင် ပြိုယွင်းပျက်စီးနေသော ဘုန်းတော်ကျောင်း ပြိုကျသွားခဲ့သည့် အတွက် ကျောင်းအသစ်ကို ရွာသူ/သားများ နှင့် (၇) ရက်သားသမီးများက စုပေါင်းပြီး ဆောက်လုပ်ခဲ့ကြရာမှ ၂၀၁၀ ခုနှစ်တွင် နှစ်ထပ်ကျောင်းအဆောင် အသစ်ကို တည်ဆောက်ကိုးကွယ်ကြပါသည်။ ၂၀၁၂ ခုနှစ်တွင် ကတန်ရော်ဘာခြံ အမှတ်(၆) မှ မန်နေဂျာ ဗိုလ်မှူးအောင်သူ နှင့် ဇနီး ဒေါ်အေးမူ မိသားစုမှ ဦးဆောင်ပြီး တောင်တွင်းကြီးရွာသူ/သားများက လှူဒါန်းခဲ့ပြီး (၆၀x၂၄) ကို ဆောက်လုပ် ခဲ့ပါသည်။ ၂၀၁၂ ခုနှစ်တွင် စကြိုန်းလမ်းကို ကွန်ကရစ်ခင်း သွပ်မိုးခြင်း နှင့် နှစ်ခန်းတွဲ ကွန်ကရစ်အိမ်သာကို ဆောက်လုပ်ခဲ့ပြီး ၂၀၁၄ ခုနှစ်တွင် မိုးကုတ် ဝိပဿနာ တရားစခန်းကို တစ်နှစ် (၂) ကြိမ်ဖြင့် ဖွင့်လှစ်ခဲ့ပါသည်။ ၂၀၁၆ ခုနှစ်တွင် (၄) ကြိမ်မြောက် ဖွင့်လှစ်နိုင်ခဲ့ပါသည်။ တောင် တွင်းကြီးကျေးရွာသည် ၂၀၀၆ ခုနှစ်မှ အိမ်ခြေ (၆၀)ဖြင့် ရပ်တည်ခဲ့ပါသည်။ စီးပွားရေး၊ လူမှုရေး နှောင့်နှေးပြီး ပညာတတ်မြောက်မှု နည်းပါးခဲ့ပါသည်။

လူမှုနှင့် အရင်းအမြစ်ပြုပြင်မှု

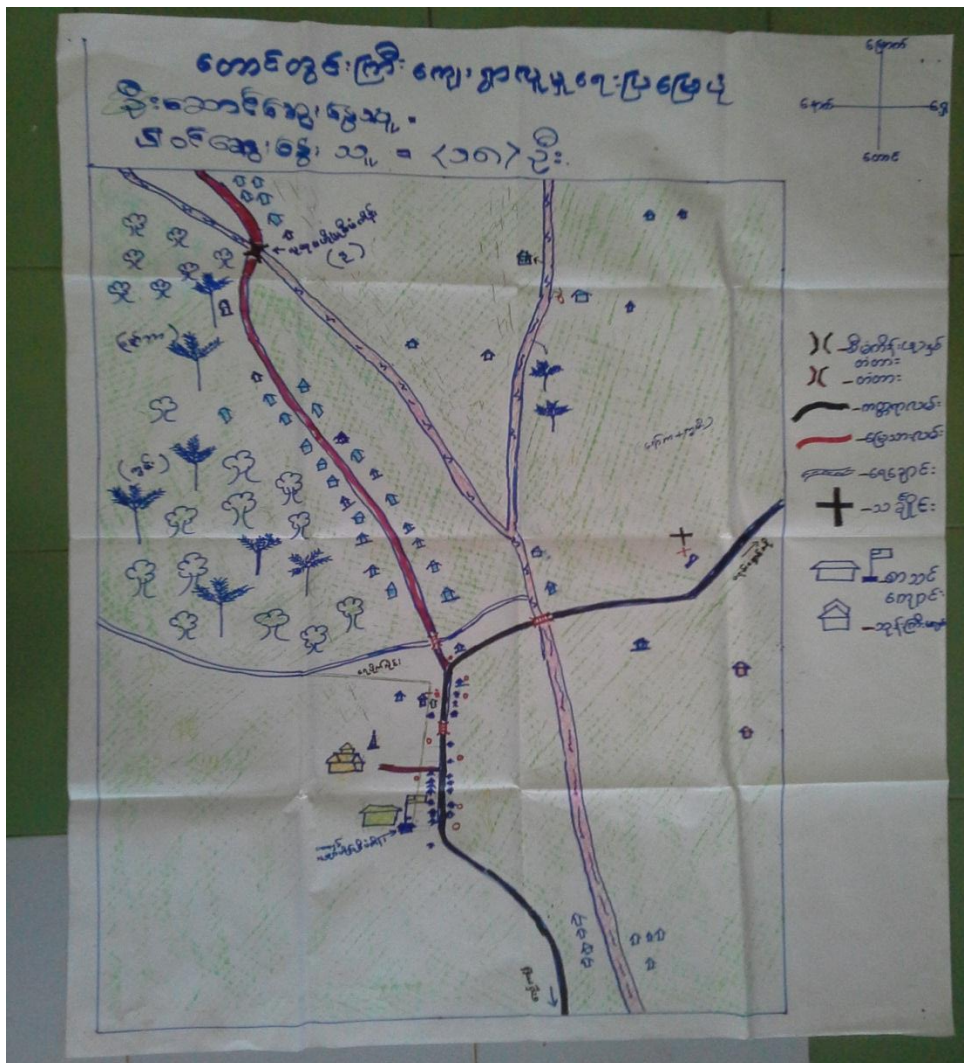

လူမှုနှင့်အရင်းအမြစ်ပြုပြင်မှုအပေါ်သုံးသပ်ချက်

တနင်္သာရီတိုင်းဒေသကြီး၊ ကျွန်းစုမြို့နယ်၊ ကပကျေးရွာအုပ်စု၊ တောင်တွင်းကြီးကျေးရွာ သည်ကတန် ကျွန်းပေါ်တွင်တည်ရှိပြီး ကုန်းတွင်းပိုင်းကျသော ရွာတစ်ရွာဖြစ်ပါသည်။ အဓိက အသက်မွေးဝမ်းကြောင်းမှာ ဥယျာဉ်ခြံလုပ်ငန်း နှင့် အသက်မွေး ဝမ်းကြောင်းပြုလုပ်ခဲ့ပါသည်။ ယခုအချိန်တွင် အိမ်ထောင်စု (၈၁)စုရှိပြီး အမျိုးသား(၂၀၆) ဦးနှင့် အမျိုးသမီး(၄၀၇) ဦးနေထိုင်ကြပါသည်။ အရှေ့ဘက်တွင် မရမ်းချောင်းရွာ၊ တောင်ဘက်တွင် ရော်ဘာခြံ၊ များနှင့် ထိစပ်နေပါသည်။ မြောက်ဘက်နှင့် အနောက်ဘက်တိုင် တောင်တန်းများ ဝန်းရံလျက်သည်။ ကျေးလက်ဦးစီးဌာနက ကျေးရွာချင်းဆက်လမ်းကို ကတ္တရာ လမ်းအဖြစ်ခင်းခဲ့ပါသည်။ ရွာတွင်းလမ်းမှာ မြေသား လမ်းဖြစ်ပြီး ကျေးရွာအတွင်းရှိ ရာသီပေါ်သီးနှံထွက်ကုန် များအတွက် အသုံးပြုခဲ့သော လမ်းဖြစ်ပါသည်။ တောင်ကျ ချောင်းကလေးများ ပေါများပြီး မိုးရာသီတွင် သွားလာရ အဆင်မပြေပါ။ တောင်တွင်းကျေးရွာသည် ဗုဒ္ဓဘာသာဝင် ရွာဖြစ်သောကြောင့် ဘုန်းတော်ကြီးကျောင်း နှင့် စေတီတော်များလည်းရှိပါသည်။ အများစုနေထိုင်သော အိမ်ပုံသဏ္ဍန်မှာ ဝန်ခို၊ ပျဉ်ခင်းများ ဖြစ်ပါသည်။ တောင်တွင်းကျေးရွာတွင် သောက်သုံးရေကို စိမ့်စမ်းရေသွယ်ယူခြင်းမှ ရရှိပါသည်။ တစ်ချို့မှာရေတွင်းကို အသုံးပြု၍လည်းကောင်း၊ တောင်ကျချောင်းရေကိုလည်းကောင်း အသုံးပြုကြပါသည်။

တောင်တွင်းကြီးကျေးရွာသည် တောင်ကျချောင်းကလေးများ၍ မြေသားလမ်းများဖြစ်သောကြောင့် မိုးရာသီတွင် ကလေးငယ်များ ကျောင်းသွားရာတွင် အခက်အခဲရှိပါသည်။ ပညာရေးမှာ မူလတန်းကျောင်းဖြစ်ပြီး ကျောင်းမှာ ပျက်စီးနေ၍ (၂၀၁၄) ခုနှစ်တွင် လူထုဗဟိုပြုစီမံကိန်း ရံပုံငွေဖြင့် ပြုပြင်ခဲ့ပါသည်။ ဥယျာဉ်ခြံမြေများသာ လုပ်ကိုင်၍ ရာသီအလိုက်သာ လုပ်ကိုင်ကြရပါသည်။ အလုပ်အကိုင်အခွင့်အလမ်းနည်းပါးသောကြောင့် ငွေကြေးလည်း အခက်အခဲ ရှိပါသည်။ တောင်တွင်းကြီးကျေးရွာသည် အလယ်တန်းကျောင်းအဆင့်ကို ကတန်ကျေးရွာ အ.ထ.က ခွဲ ကျောင်းတွင် ပညာသွားရောက်သင်ကြားရပါသည်။ စီးပွားရေးအဆင်မပြေသော ခလေးများသည် ဆက်မတက်နိုင်ဘဲ ကျောင်းထွက် သွားရပါသည်။ ထို့ကြောင့် ဗဟုသုတ နည်းပါးပြီး ပညာတတ်မြောက်မှု နည်းခြင်းဖြစ်ပါသည်။

တောင်တွင်းကြီးကျေးရွာတွင် ဆေးပေးခန်း မရှိသောကြောင့် ကျန်းမာခြင်းပေါ်သို့ သွားရောက်ဆေး ကုသမှု ခံယူကြရပါသည်။ အရေးပေါ် ကျန်းမာရေးအခြေအနေတွင် သက်ကြီးရွယ်အို နှင့် ခလေးငယ်များ အတွက် ကျန်းမာရေး ခက်ခဲလှပါသည်။ ဥယျာဉ်ခြံမြေကို ရာသီပေါ်လုပ်ကိုင်နေရသောကြောင့် အလုပ် အကိုင်အခွင့်အလမ်း နည်းပါးပြီး ပညာရေး၊ ကျန်းမာရေး နှင့် လူမှုရေး၊ စားဝတ်နေရေး၊ စီးပွားရေး လုပ်ကိုင်စားသောက်ရန် ငွေအရင်းအနှီး မရှိခြင်းများ ကြုံတွေ့ရပါသည်။

ပါဝင်ဆွေးနွေးသူ - ကျေးရွာသူ/သား (၁၈) ဦး။

ရာသီခွင်ပြ ပြက္ခဒိန်

	ဇူလိုင်	ဇူလိုင်	ဇူလိုင်	ဇူလိုင်	ဇူလိုင်	ဇူလိုင်	ဇူလိုင်	ဇူလိုင်	ဇူလိုင်	ဇူလိုင်	ဇူလိုင်	ဇူလိုင်
ကျန်းမာရေး	နူးစေး ဆူစွန်း	နူးစေး ဆူစွန်း	ငွေ့များ	ငွေ့များ	ငွေ့များ	ကောင်း	ကောင်း	ကောင်း	ကောင်း	ကောင်း	ကောင်း	ကောင်း
ဥယျာဉ်												
ရွေး ဇွဲရေး	နူး၊ ဇွဲ	နူး၊ ဇွဲ	နူး၊ ဇွဲ	နူး၊ ဇွဲ	နူး၊ ဇွဲ	နူး၊ ဇွဲ	နူး၊ ဇွဲ	နူး၊ ဇွဲ	နူး၊ ဇွဲ	နူး၊ ဇွဲ	နူး၊ ဇွဲ	နူး၊ ဇွဲ
ကုသပေါ်သိ	နူး၊ ဇွဲ	နူး၊ ဇွဲ	မရှိ	မရှိ	မရှိ	မရှိ	မရှိ	မရှိ	မရှိ	မရှိ	မရှိ	မရှိ
ဝင်ငွေ	၀၀၀၀	၀၀၀၀	၀၀	၀၀	၀၀	၀၀၀	၀၀၀	၀၀၀	၀၀၀	၀၀၀	၀၀၀	၀၀၀
ထွက်ငွေ	၀၀၀၀	၀၀၀၀	၀၀၀၀	၀၀၀၀	၀၀၀၀	၀၀၀၀	၀၀၀၀	၀၀၀၀	၀၀၀၀	၀၀၀၀	၀၀၀၀	၀၀၀၀
မိုး	Solar မိုး	Solar မိုး	Solar မိုး	Solar မိုး	Solar မိုး	Solar မိုး	Solar မိုး	Solar မိုး	Solar မိုး	Solar မိုး	Solar မိုး	Solar မိုး
ရေ												
ဖွဲ့စည်းသင်တန်း			မရှိ									
<p>နူးစေးဆူစွန်း - ဒေါ်အေးယု မိုးပေါ်ပေါ် - အား(၂)/၈(၈)</p>						<p>ကျေးရွာ - တောင်တွင်းကြီး အုပ်စု - ကပ</p>						



ရာသီခွင်ပြ ပြက္ခဒိန် အပေါ်သုံးသပ်ချက်

- နေ့စွဲ - ၂၀.၁၂.၂၀၁၅
- စတင်ချိန် - ည (၇း၀၀) နာရီ၊
- ပြီးဆုံးချိန် - ည (၈း၀၀) နာရီ။
- နေရာ - တောင်းတွင်းကြီးကျေးရွာ၊ ရွာလယ်ပိုင်း။

တောင်းတွင်းကြီးကျေးရွာ၏ ရာသီခွင်ပြက္ခဒိန်ကို ည(၇း၀၀) နာရီ အချိန်တွင် ရွာလယ်ပိုင်း၌ စတင် ဆွေးနွေးခဲ့ပါသည်။ တောင်းတွင်းကြီးကျေးရွာ၏ အဓိကအသက်မွေး ဝမ်းကြောင်းမှာ ဥယျာဉ်ခြံမြေ လုပ်ငန်းဖြစ်ပါသည်။ တပို့တွဲ၊ တပေါင်း၊ တန်ခူး၊ ကဆုန်လတို့တွင် တောခုတ်ခြင်း နှင့် ဥယျာဉ်ထွင်ခြင်း လုပ်ငန်းကို လုပ်ကိုင်ကြပါသည်။ မိုးရာသီတွင် သောက်သုံးရေနှင့် သုံးစွဲရေကို လုံလောက်စွာရရှိပြီး နွေရာသီတွင် လုံလောက်မှုမရှိသော ရရှိပါသည်။ တစ်နိုင်တစ်ပိုင် မွေးမြူရေးလုပ်ငန်းများ ဖြစ်သည့် ကြက်၊ဝက်၊ နွားတို့ကို အနည်းငယ် မွေးမြူကြပါသည်။ အခြားဒေသများသို့လည်း သွားရောက် လုပ်ကိုင်နေကြရပါသည်။ ခူးရင်းသီး၊ ချောင်းသီး၊ ပိန္နဲသီး၊ ကွမ်းသီး နှင့် ရော်ဘာ အနည်းငယ်ထွက်ရှိပြီး အအေးမိ၊ နှာစေး၊ ချောင်းဆိုး ရောဂါ နှင့် ငှက်ဖျားရောဂါ များဖြစ်တတ်ပါသည်။ သီးတင်းကျွတ်၊ တန်ဆောင်းမုန်း၊ နတ်တော်လနှင့် ပြာသိုလများတွင် ဥယျာဉ်ထွင်ပြီး ကွမ်းသီးကောက်ခြင်း နှင့် ရော်ဘာ ခြစ်ခြင်းတို့လုပ်ကိုင်ကြပြီး အမျိုးသမီးများလည်း နေ့စားဝင်ရောက်လုပ်ကိုင်ကြပါသည်။ အမျိုးသမီးများ၏ နေ့စား လုပ်အားသည် ဒေသအလိုက် အမျိုးသားများထက် နည်းသောကြောင့် အမျိုးသမီးများ၏ အသက်မွေး ဝမ်းကြောင်းမှာ ခက်ခဲလှပါသည်။ အသက်မွေးဝမ်းကြောင်း အတတ်ပညာအားနည်း၍ ဆင်းရဲနွမ်းပါးသူများအဖို့ အကြွေးများ တင်သထက် တင်၍ အကြွေးသံသရာလည် နေပါသည်။ ဆင်းရဲနွမ်းပါးသူများမှာ ကြုံရာကျပန်း အလုပ်များဖြင့် အလုပ်ဝင်လုပ်ရပါသည်။ ဝင်ငွေနည်းပြီး ထွက်ငွေများသောကြောင့် စားဝတ်နေရေးကို ကြိုးစားပြီး ရှာဖွေလုပ်ကိုင်နေရ၍ အားလပ်ချိန် မရှိသလောက်နည်းပါးပါသည်။

- ဦးဆောင်ဆွေးနွေးသူ - ဒေါ်အေးယု၊
- ပါဝင်ဆွေးနွေးသူ - ကျေးရွာသူ/သား (၁၀) ဦး။

အဖွဲ့အစည်းချိတ်ဆက်မှုပြမြေပုံ



အဖွဲ့အစည်းချိတ်ဆက်မှု ပြမြေပုံအပေါ် သုံးသပ်ချက်

- နေ့စွဲ - ၂၀၁၂.၂၀၁၅
- စတင်ချိန် - နံနက် (၈:၀၀) နာရီ၊
- ပြီးဆုံးချိန် - နံနက် (၉:၃၀) နာရီ၊
- နေရာ - တောင်တွင်းကြီးကျေးရွာ၊ ဦးသန်းအောင်နေအိမ်။

တောင်တွင်းကြီးကျေးရွာ၏ အဖွဲ့အစည်းချိတ်ဆက်မှုပြဇယားကို ဦးသန်းအောင်နေအိမ် နံနက် (၈:၀၀)နာရီ အချိန်တွင် စတင်ဆွေးနွေးခဲ့ပါသည်။ လူထုကို အခြေခံ၍ အုပ်ချုပ်ရေး၊ ရပ်မိ/ရပ်ဖများနှင့်ရွာသူ/သား ပူးပေါင်း၍ ကျေးရွာ အတွင်းရှိ အဖွဲ့အစည်းများ ချိတ်ဆက်လုပ်ဆောင်မှုကို သုံးသပ်နိုင်ရန် ဆွေးနွေးခဲ့ပါသည်။ ထိုသို့ဆွေးနွေးရာတွင် ကျေးရွာအတွင်းရှိ အဖွဲ့အစည်းများ အချင်းချင်း ချိတ်ဆက် လုပ်ဆောင်မှုကို သိရှိစေရန် ကျေးရွာပြင်ပမှ အဖွဲ့အစည်းများနှင့် ချိတ်ဆက်လုပ်ဆောင်မှုကို အဓိကထား ဆွေးနွေးခဲ့ကြပါသည်။ တောင်တွင်းကြီးကျေးရွာ အတွင်းရှိ အဖွဲ့အစည်းများမှာ လူထုကို အခြေခံ၍ အုပ်ချုပ်ရေး၊ ဘာသာရေး၊ ဂေါပက၊ မိဘဆရာအသင်း၊ စာသင်ကျောင်း အကျိုးတော်ဆောင်၊ ငှက်ဖျားတိုက်ဖျက်ရေး၊ ကာလသား၊ ကာလသမီး၊ နှင့်နိုင်ငံရေး ပါတီများ၊ လူထုဗဟိုပြု စီမံကိန်းကော်မတီ များစွာရှိပြီး ရပ်ရေး/ရွာရေး နှင့် ဖွံ့ဖြိုးရေးလုပ်ငန်းများ လုပ်ဆောင်နိုင်ရန် ဖွဲ့စည်းထားရှိကြောင်း ဆွေးနွေးခဲ့ကြပါသည်။ ထို့အပြင် ကျေးရွာပြင်ပမှ ချိတ်ဆက်လုပ်ဆောင်နေကြသော အဖွဲ့အစည်းများရှိကြပါသည်။

၎င်းအဖွဲ့အစည်းများမှာ အထွေထွေအုပ်ချုပ်ရေး၊ သမဝါယမအသင်း၊ ကျေးလက်ဒေသဖွံ့ဖြိုးတိုးတက်ရေး ဦးစီးဌာန၊ မြန်မာနိုင်ငံရဲတပ်ဖွဲ့ စသည့် ဌာနဆိုင်ရာ အဖွဲ့အစည်း များဖြစ်ကြပါသည်။

အနစ်ချုပ်

တောင်တွင်းကြီးကျေးရွာ အဖွဲ့အစည်းပြုမြေပုံကို ကြည့်ခြင်းအားဖြင့် ကျေးရွာအတွင်း အဖွဲ့အစည်းများသာမက ကျေးရွာပြင်ပမှ အဖွဲ့အစည်းများနှင့်လည်း ဖွံ့ဖြိုးရေးလုပ်ငန်းများကို ချိတ်ဆက်လုပ်ဆောင် လျက်ရှိကြောင်း တွေ့ရှိရပါသည်။

ဦးဆောင်ဆွေးနွေးသူ - ဦးသန်းအောင်

ပါဝင်ဆွေးနွေးသူ - ကျေးရွာ/သား (၁၃) ဦး။

ပြဿနာသစ်ပင်များ

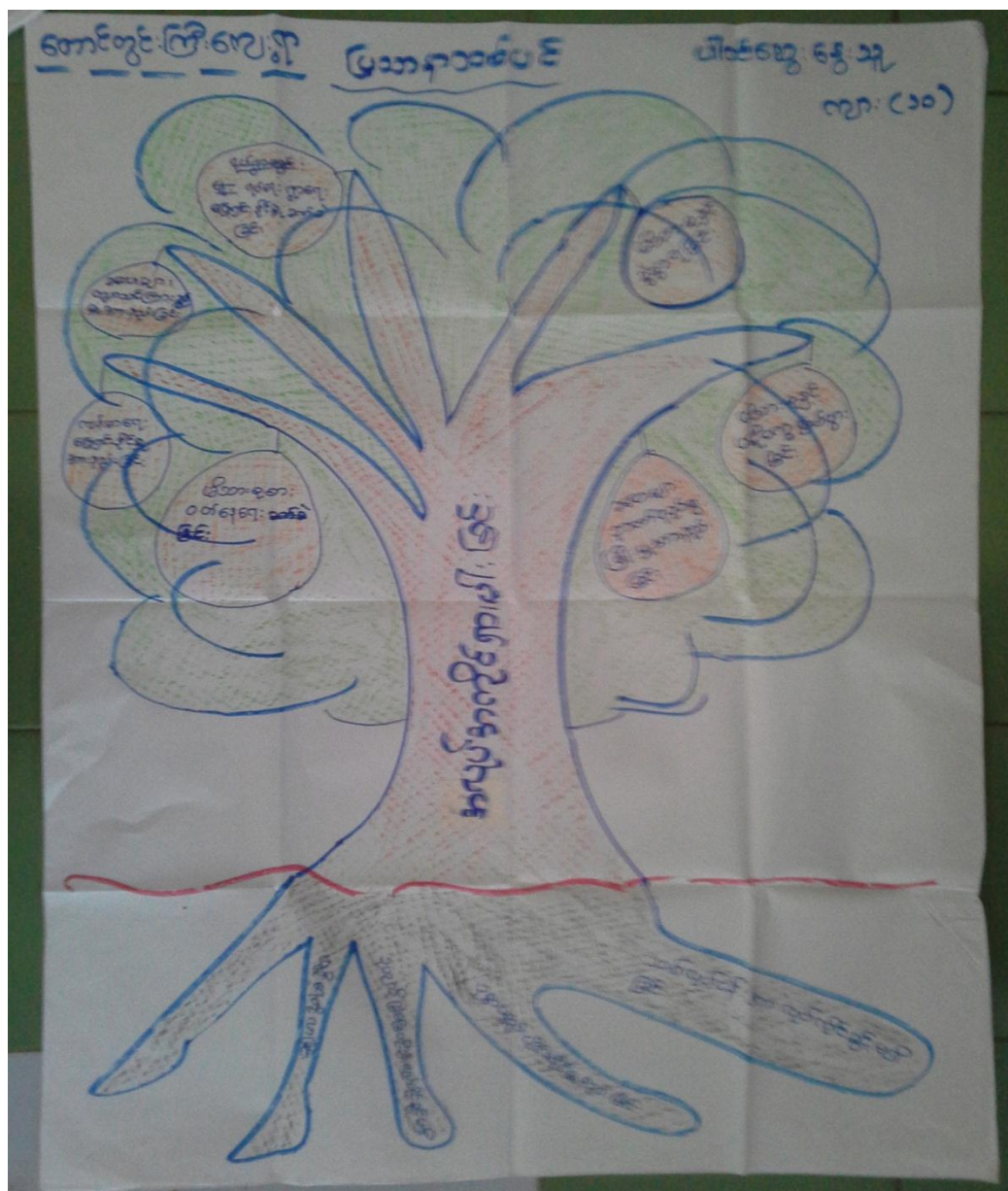







ပြဿနာသစ်ပင်များအပေါ်သုံးသပ်ချက်

- နေ့စွဲ - ၂၀.၁၂.၂၀၁၅
- စတင်ချိန် - နံနက် (၈:၀၀) နာရီ၊
- ပြီးဆုံးချိန် - နံနက် (၁၀:၃၀) နာရီ၊
- နေရာ - တောင်တွင်းကြီးကျေးရွာ၊ ရွာလယ်ပိုင်း။

တောင်တွင်းကြီးကျေးရွာ၊ ပြဿနာသစ်ပင်၏ သုံးသပ်ချက်များကို ရွာလယ်ပိုင်းတွင် ပြုလုပ်ခဲ့ပါသည်။ တောင်တွင်းကြီးကျေးရွာ၏ အခက်အခဲများကို ဖော်ထုတ်ရာတွင် အလုပ်အကိုင်ရှားပါးခြင်း ပြဿနာ၊ ဥယျာဉ်ခြံမြေ တိုးချဲ့လုပ်ပိုင်ခွင့်မရှိခြင်း ပြဿနာ၊ လူဦးရေတိုးလာခြင်း ပြဿနာ၊ နည်းပညာနည်းပါးခြင်း ပြဿနာ၊ ကျန်းမာရေး ခက်ခဲခြင်းပြဿနာ၊ လမ်းပန်းဆက်သွယ်ရေး ခက်ခဲခြင်း၊ ပစ္စည်းဥစ္စာ ပိုင်ဆိုင်မှုနည်းခြင်း၊ သစ်လုပ်ငန်းအား လုပ်ပိုင်ခွင့် မရှိခြင်း၊ ညီညွတ်မှုအားနည်းခြင်း၊ အလုပ်အကိုင်အခွင့်အလမ်း နည်းပါးခြင်း ကြောင့် ဖြစ်ပေါ်လာသော အကျိုး ဆက်များကို ဖော်ထုတ်လာခဲ့ကြပါသည်။

ထိုသို့ဖော်ထုတ်ခဲ့ရာတွင် ခလေးများ ဉာဏ်ရည်ဖွံ့ဖြိုးမှု အားနည်းခြင်း၊ မိသားစုနှင့် ပဋိပက္ခဖြစ်ပွားခြင်း၊ မိသားစုနဲ့ခွဲနေခြင်း၊ ရပ်ရေး/ရွာရေး ဖြေရှင်းနိုင်မှု အားနည်းခြင်း၊ ခလေးများပညာသင်ကြားနိုင်မှု အားနည်းခြင်း၊ မိသားစုစားဝတ်နေရေးခက်ခဲခြင်း၊ တစ်ရွာနှင့်တစ်ရွာ ချိတ်ဆက်မှုခက်ခဲခြင်း၊ ကုန်စည်များ သယ်ယူပို့ဆောင်ရေး ခက်ခဲခြင်းတို့ကို ဖော်ထုတ်ဆွေးနွေးခဲ့ကြပါသည်။ ထိုပြဿနာ သစ်ပင်ရေးဆွဲခြင်းဖြင့် ကျေးရွာသူ/သား များသည် မိမိတို့ ကျေးရွာတွင် ဖြစ်ပေါ်နေသည့် အခက်အခဲများကို သိရှိပြီး ၎င်းအခက်အခဲများကို ဖြေရှင်းပေးနိုင်မည့် ကျေးရွာဖွံ့ဖြိုးရေး လုပ်ငန်းများကို ကျေးရွာသူ/သားများ ကိုယ်တိုင် ဖော်ထုတ်နိုင်ခဲ့ကြပါသည်။

- ဦးဆောင်ဆွေးနွေးသူ -
- ပါဝင်ဆွေးနွေးသူ - ကျေးရွာသူ/သား (၁၀) ဦး။

ပင့်ကူအိမ်မြေပုံ

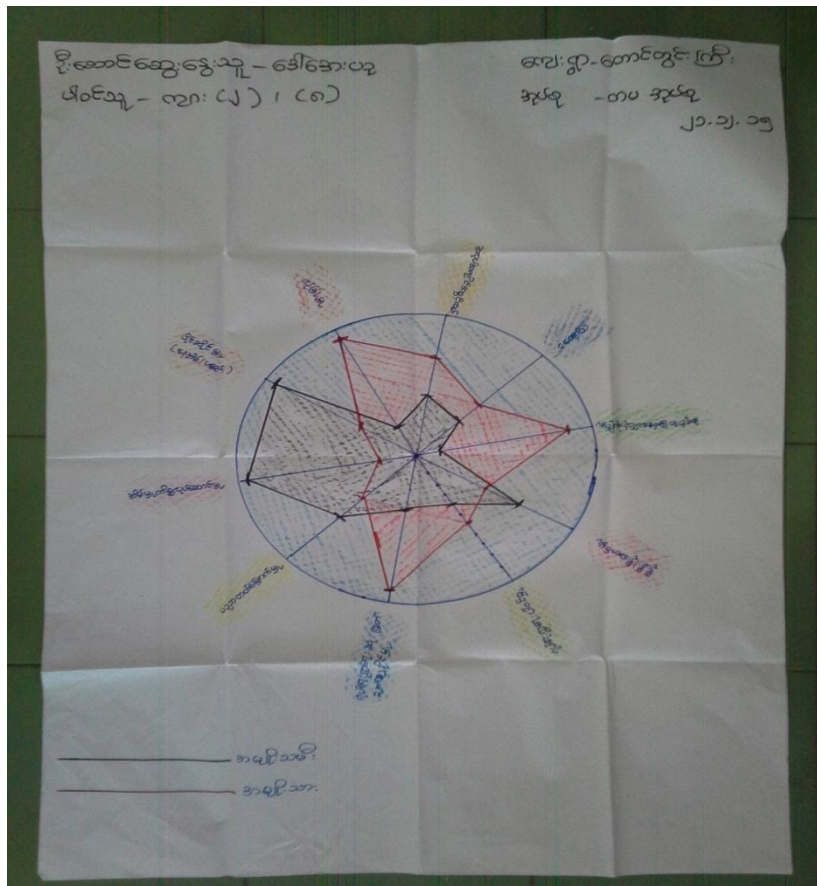

ပင့်ကူအိမ်မြေပုံအပေါ် သုံးသက်ချက်

- နေ့စွဲ - ၂၀.၁၂.၂၀၁၅
- စတင်ချိန် - နေ့လည် (၂:၀၀) နာရီ၊
- ပြီးဆုံးချိန် - ညနေ (၄:၀၀) နာရီ၊
- နေရာ - တောင်တွင်းကြီးကျေးရွာ၊ ချောင်းဆုံပိုင်း။

တနင်္သာရီတိုင်းဒေသကြီး၊ ကျွန်းစုမြို့နယ်၊ ကပကျေးရွာအုပ်စု၊ တောင်တွင်းကြီးကျေးရွာ၊ ချောင်းဆုံပိုင်းတွင်(၂၀.၁၂.၂၀၁၅)ရက်နေ့ နေ့လည် (၂:၀၀) နာရီအချိန်တွင် အမျိုးသားနှင့် အမျိုးသမီးကလူ အခြေအနေ သုံးသပ်ချက်များကို အပြန်အလှန်ဆွေးနွေးခဲ့ပါသည်။

အမျိုးသား၊ အမျိုးသမီး၏ကလူအခြေအနေသုံးသပ်ချက်တွင် ခေါင်းစဉ်ကြီး(၁၀)ခုဖြင့် ဆွေးနွေးခဲ့ပါသည်။ (၁) ရပ်ရေးရွာရေးပါဝင်မှု၊ (၂) ဦးစီး/ခေါင်းဆောင်မှု၊ (၃) အရင်းအမြစ်ပေါ် သုံးစွဲနိုင်မှု၊ (၄) လုပ်အားခ၊ (၅) အလုပ်အကိုင် အခွင့်အလမ်း၊ (၆) လုံခြုံမှု၊ (၇) ပိုင်ဆိုင်မှု၊ (၈) အိမ်မှုကိစ္စလုပ်ဆောင်မှု၊ (၉) ပညာတတ် မြောက်မှု၊ (၁၀) ရပ်ရေးရွာရေး ဆုံးဖြတ်ချက်ချနိုင်မှုနှင့်ပတ်သက်၍ ဆွေးနွေးခဲ့ပါသည်။

(၁) ရပ်ရေးရွာရေး ပါဝင်မှု

တောင်တွင်းကြီးကျေးရွာရှိ အမျိုးသားနှင့်အမျိုးသမီးများသည် ရပ်ရေးရွာရေးပါဝင်မှုတို့မှာ အမျိုးသား များသည် (၆၀%) ရှိပြီး အမျိုးသမီးများသည် (၄၀%)ရှိသည်။ အမျိုးသားများသည် အမျိုးသမီးများထက် များနေခြင်းမှာ မည်သည့် အရေးကိစ္စမဆို ပါဝင်လုပ်ကိုင်နေရသောကြောင့် ဖြစ်သည်။

(၂) ဦးစီး/ဦးဆောင်မှု

တောင်တွင်းကြီးကျေးရွာရှိ အမျိုးသားနှင့် အမျိုးသမီး ဦးစီး/ဦးဆောင်မှုအခြေအနေတွင် အမျိုးသား (၇၀%)ရှိပြီး အမျိုးသမီးများသည် (၄၀%)ရှိပါသည်။ အမျိုးသမီးများသည် အမျိုးသားများထက် နည်းနေခြင်း မှာ အမျိုးသားများသည် သာရေး/နာရေးကိစ္စတိုင်းတွင် ဦးဆောင်နိုင်ပြီး အမျိုးသမီးများသည် အိမ်မှုကိစ္စကို လုပ်ကိုင် နေရသောကြောင့် အမျိုးသားများက ဦးဆောင်နိုင်ခြင်းဖြစ်သည်။

(၃) အရင်းအမြစ်အပေါ် သုံးစွဲနိုင်မှု

တောင်တွင်းကြီးကျေးရွာတွင် အမျိုးသားနှင့် အမျိုးသမီးအရင်းအမြစ်အပေါ် သုံးစွဲနိုင်မှုအခြေအနေတွင် အမျိုးသား (၉၀%)ရှိပြီး အမျိုးသမီးများက(၁၀%)ရှိပါသည်။ အမျိုးသားသည် အမျိုးသမီးများထက် များနေခြင်း အကြောင်း အရင်းမှာ အမျိုးသားများက ကိုယ်တိုင်ရှာဖွေဖော်ထုတ်လုပ်ကိုင်သုံးစွဲသောကြောင့် အမျိုးသားများက ပိုမို၍ အရင်းအမြစ်အပေါ် သုံးစွဲနိုင်ပါသည်။

(၄) လုပ်အားခ

တောင်တွင်းကြီးကျေးရွာတွင် အမျိုးသားနှင့် အမျိုးသမီးများ၏ လုပ်အားခအခြေအနေတွင် အမျိုးသား (၅၀%)ရှိပြီး အမျိုးသမီးများသည် (၄၀%)ရှိပါသည်။ အမျိုးသမီးများသည် အမျိုးသားများထက် နည်း နေခြင်းမှာ ကျေးရွာဒေသအနေအထားအရ အမျိုးသားသည် အမျိုးသမီးများထက် ခွန်အားဗလနှင့် ပိုမိုသယ်ပို့ နိုင်သောကြောင့် အမျိုးသားများက ပိုမိုရရှိပါသည်။

(၅) အလုပ်အကိုင်အခွင့်အလမ်း

တောင်တွင်းကြီးကျေးရွာတွင် အမျိုးသားနှင့် အမျိုးသမီးများ၏ အလုပ်အကိုင်အခွင့်အလမ်းမှာ အမျိုးသားက (၈၀%) အမျိုးသမီးများက (၄၀%)သာရှိသည်။ အမျိုးသားများ၏ အလုပ်အကိုင်က ပိုမိုများခြင်း ကြောင့် ဖြစ်ပါသည်။

(၆) လုံခြုံမှု

တောင်တွင်းကြီးကျေးရွာတွင် အမျိုးသားနှင့် အမျိုးသမီးများ၏ ဘဝလုံခြုံမှုကို သုံးသပ်ရာတွင် အမျိုးသားများ၏ ဘဝလုံခြုံမှုသည် (၉၀%) ရှိပြီး အမျိုးသမီးများ၏ ဘဝလုံခြုံမှုသည် (၂၀%)သာရှိသည်။ အမျိုးသားများ၏ ဘဝ လုံခြုံမှုသည် အမျိုးသမီးများထက် များနေခြင်းမှာ အမျိုးသား၏ အရိပ်အောက်တွင် အမျိုးသမီးများ ခိုလှုံ နေရသောကြောင့် ဖြစ်သည်။

(၇) ပိုင်ဆိုင်မှု

တောင်တွင်းကြီးကျေးရွာတွင် အမျိုးသားနှင့်အမျိုးသမီးများ၏ ပိုင်ဆိုင်မှု(နေအိမ်/ပစ္စည်းဥစ္စာ)သည် အမျိုးသားက (၉၀%)ရှိပြီး အမျိုးသမီးများက(၁၀%)သာရှိသည်။ အမျိုးသားများက စီးပွားဥစ္စာကို ရှာဖွေမှု များပြီး အမျိုးသမီးများက မှီခိုစွာနေရသောကြောင့် ဖြစ်သည်။

(၈) အိမ်မှုကိစ္စလုပ်ဆောင်မှု

အမျိုးသမီးများနှင့် အမျိုးသားများ အိမ်မှုကိစ္စလုပ်ကိုင်မှုအခြေအနေတွင် အမျိုးသားများသည် (၁၀%)ရှိပြီး အမျိုးသမီးများသည် (၉၀%)ရှိသည်။ အမျိုးသမီးများသည် နေ့စဉ်အိမ်မှုကိစ္စလုပ်ငန်းဖြစ်သော အိမ်၏ဝေယျာဝစ္စများကို နေ့စဉ် ရာနန်းပြည့် လုပ်ကိုင်နေရသည်။ အမျိုးသားများသည် စီးပွားရေးကို ထွက်၍ လုပ်ကိုင်နေရသောကြောင့် အိမ်မှုကိစ္စ မကူညီနိုင်ပါ။

(၉) ပညာတတ်မြောက်မှု

တောင်တွင်းကြီးကျေးရွာ ပညာတတ်မြောက်မှုတွင် အမျိုးသား(၄၀%)ရှိပြီး အမျိုးသမီးများသည် (၆၀%) ရှိပါသည်။ အမျိုးသားသည် အမျိုးသမီးများထက် ပညာတတ်မြောက်မှု နည်းနေခြင်းမှာ အမျိုးသား သည် အိမ်၏ စီးပွားရေး အဆင်မပြေသော အချိန်တွင် မိသားစုကိုယ်စား တစ်အိမ်လုံး၏ စီးပွားရေးကို ထွက်ရှာ နေရသောကြောင့် အမျိုးသားများ ပညာတတ်မြောက်မှု နည်းခြင်းဖြစ်သည်။

(၁၀) ရပ်ရေးရွာရေး ဆုံးဖြတ်နိုင်မှု

အမျိုးသားများနှင့် အမျိုးသမီးများ၏ ရပ်ရေးရွာရေးဆုံးဖြတ်နိုင်မှုတွင် အမျိုးသားက (၉၀%)ရှိပြီး အမျိုးသမီးများက (၄၀%) ရှိသည်။ အမျိုးသမီးများသည် အမျိုးသားများထက် ဆုံးဖြတ်ချက် ချနိုင်မှုအားနည်း နေခြင်းမှာ အမျိုးသားများသည် အမြဲလိုလိုဆုံးဖြတ်ချက်ချနေရသောကြောင့် အမျိုးသားများက ဆုံးဖြတ်ချက် ချနိုင်မှု အားနည်း နေပါသည်။အမျိုးသမီးများသည် တစ်ခါတစ်လေမှသာ ဆုံးဖြတ်ချက် ချတတ်သည်။

- ဦးဆောင်ဆွေးနွေးသူ - ဒေါ်အေးယု
- ပါဝင်ဆွေးနွေးသူ - ကျေးရွာသူ/သား(၁၀)ဦး။

ထိခိုက်လွယ်အုပ်စုကိုသုံးသပ်ခြင်းဇယား

ဦးဆောင်ဆွေးနွေးသူ - ဦးသန်းအောင်
ပါဝင်ဆွေးနွေးသူ - ၇၂ (၁၀)

၂၂.၁၂.၂၀၁၅
အုပ်စု - ၈၀
ဈေးဥ - တောင်တွင်းကြီး

စဉ်	အုပ်စု	သွင် ဖြစ်လက္ခဏာ	အိမ်ထောင်စု
၁	အဖြေလည်ဆုံး အုပ်စု	ကွမ်း၊ ရော်ဘာခြံ၊ မြို့ပေါ်တွင် အိမ်ဖွဲ့၊ ဆိုင်ကယ်အကောင်းစား၊ တီဗီ၊ ဖုန်း၊ ပျဉ်ထောင်အိမ်ကြီး။	၃
၂	မပြေလည်သော အုပ်စု	ကွမ်း၊ ရော်ဘာခြံ၊ ကား၊ ဆိုင်ကယ်၊ တီဗီ၊ ဖုန်း၊ ပျဉ်ထောင်အိမ်	၃၀
၃	မပြေလည်သော အုပ်စု	ပိုင်ကစ ဓနိမိုး အိမ်၊ ဥယျာဉ်ယာ၊ ဆိုင်ကယ်၊ တီဗီယာ၊ ဈာပန်း	၄၈

ထိခိုက်လွယ်အုပ်စုကိုသုံးသပ်ခြင်းဇယားအပေါ် သုံးသပ်ချက်

- နေ့စွဲ - ၂၂.၁၂.၂၀၁၅
- စတင်ချိန် - နံနက် (၈:၀၀) နာရီ၊
- ပြီးဆုံးချိန် - နံနက် (၁၀:၀၀) နာရီ၊
- နေရာ - တောင်တွင်းကြီးကျေးရွာ၊ ဦးသန်းအောင်အိမ်။

တောင်တွင်းကြီးကျေးရွာသည် ကတန်ကျွန်းပေါ်တွင် တည်ရှိပါသည်။ ပိုင်ဆိုင်မှုပြဇယားပြုလုပ်ရန် ရွာသားများကို စုဝေးပြီး ဦးသန်းအောင်အိမ်တွင် (၂၂.၁၂.၂၀၁၅)ရက်နေ့ နံနက်(၈:၀၀)အချိန်တွင် လူဦးရေ (၁၀)ဦးဖြင့် ဆွေးနွေးခဲ့ပါသည်။ တောင်တွင်းကြီးကျေးရွာတွင် အုပ်စု(၃)စု ရှိပါသည်။ (၁) အပြေလည်ဆုံးအုပ်စု၊ (၂)ပြေလည်သော အုပ်စု၊ (၃) မပြေလည်သော အုပ်စုတို့ ဖြစ်ပါသည်။(၁)အပြေလည်ဆုံးအုပ်စုတွင် အိမ်ထောင်စု(၃%)ရှိပြီး မြိတ်မြို့ပေါ်တွင် အိမ်ရှိခြင်း ကွမ်း၊ ရာဘာခြံပိုင်ဆိုင်ခြင်း၊ ဆိုင်ကယ်၊ ကား၊ ဖိမ်ခံပစ္စည်းများ ပိုင်ဆိုင်ကြပါသည်။ အပြေလည်ဆုံး အုပ်စုသည် ဘိုးဘွားပိုင်အမွေများမှ ရရှိခြင်း၊ ဥယျာဉ်များ အတွက် တိုးခြင်း၊ ကြိုးစားအားထုတ်မှုကောင်းခြင်းတို့ ဖြစ်သည်။ ပြေလည်သောအုပ်စုမှာ (၃၀%)ရှိပြီး အိမ်၊ ကွမ်းခြံ၊ ရာဘာခြံ၊ ကား၊ ဆိုင်ကယ် ပိုင်ဆိုင်ကြပါသည်။

ပြေလည်သည့်အုပ်စုသည် အမွေအနည်းငယ်ရရှိခြင်း၊ ကြိုးစားအားထုတ်ခြင်း၊ ကြိုးစား အားထုတ်ခြင်း၊ စေ့စပ်
သေချာခြင်း တို့ဖြစ်သည်။ မပြေလည်သောအုပ်စုတွင် (၄၈%)ရှိပြီး ယိုင်ကာနေမိအိမ်၊ ဥယျာဉ်ငယ်ရှိခြင်း၊ ဆိုင်ကယ်၊
ကျပန်းများ လုပ်နေခြင်းတို့ ဖြစ်သည်။ ဝင်ငွေ/ထွက်ငွေ မမျှတခြင်း၊ ကျန်းမာရေး ချို့တဲ့ခြင်း၊ မိသားစုများခြင်း၊ အလုပ်
အကိုင်ရှားပါးခြင်းတို့ကြောင့် အကြွေးသံသရာလည်နေရ၍ မိသားစု စားဝတ်နေရေးအတွက် မိသားစုနှင့်ခွဲခွာပြီး အလုပ်
ထွက်လုပ်နေရသည်။

- ဦးဆောင်ဆွေးနွေးသူ - ဦးသန်းအောင်
- ပါဝင်ဆွေးနွေးသူ - ကျေးရွာသူ/သား (၁၀) ဦး။

မှတ်တမ်းခတ်ပုံများ



PRA Tools အသုံးပြု၍ ကျေးရွာအခက်အခဲဖော်ထုတ်ခြင်း



PRA Tools အသုံးပြု၍ ကျေးရွာအခက်အခဲဖော်ထုတ်ခြင်း

မှတ်တမ်းဓါတ်ပုံများ



ဒုတိယအကြိမ် ရွာလုံးကျွတ် အစည်းအဝေး



ဒုတိယအကြိမ် ရွာလုံးကျွတ် အစည်းအဝေး

ကော်မတီဝင်များစာရင်း

စဉ်	အမည်	ကျား၊ မ	ရာထူး
၁	ဦးရဲအောင်	ကျား	ကျေးရွာ စီ/ထောက် ဥက္ကဋ္ဌ
၂	ဒေါ်သီသီဝင်း	မ	ကျေးရွာ စီ/ထောက် ဥက္ကဋ္ဌ
၃	ဦးသန်းအောင်	ကျား	စောင့်ကြည့်၊ ကြီးကြပ်ရေး ဆပ်ကော်မတီ
၄	ဒေါ်နန်းမူ	မ	စောင့်ကြည့်၊ ကြီးကြပ်ရေး ဆပ်ကော်မတီ
၅	ဦးနိုင်နိုင်လွင်	ကျား	ဝယ်ယူရေး ဆပ်ကော်မတီ
၆	ဒေါ်အေးမြင့်	မ	ဝယ်ယူရေး ဆပ်ကော်မတီ
၇	ဦးညွန့်ဆွေ	ကျား	လည်ပတ်ရေးနှင့် ပြင်/ထိန်း ဆပ်ကော်မတီ
၈	ဒေါ်အိဖြူဝင်း	ကျား	လည်ပတ်ရေးနှင့် ပြင်/ထိန်း ဆပ်ကော်မတီ
၉	ဦးသန်းဦး	ကျား	စေတနာ့ဝန်ထမ်း
၁၀	ဒေါ်စုစုသိန်း	မ	စေတနာ့ဝန်ထမ်း
၁၁	ဦးသိန်းအေး	ကျား	အကြံပြုတိုင်ကြားဖြေရှင်းရေး
၁၂	ဒေါ်မီးမီးစန်း	မ	အကြံပြုတိုင်ကြားဖြေရှင်းရေး
၁၃	ဒေါ်နှင်းမူ	မ	ကျေးရွာ စာရင်းကိုင်

ကျေးရွာ အခြေခံ အချက်အလက်များ (ပုံစံ - ၈ - ၁)

လူထုစောင့်ရှောက်ရေး အကောင်အထည်ဖော်ရေးလက်ဦး

ပုံစံ - ၈ - ၁ - ကျေးရွာ အချက်အလက် (FORM PC 1)

လမ်းညွှန်၊ ပထမဆုံးအကြိမ် ကျေးရွာသို့ ရောက်ရှိချိန်တွင် စည်ရုံးနေရာမှက ကျေးရွာ ရာအိမ်များကို ကျေးရွာကော်မတီခွဲ ညွှန်ကြား အစည်းအဝေးတိုင်ပင်၍ အချက်အလက်များ ကောက်ယူပေးရန် တောင်းဆိုခြင်းတို့အပေါ် အစည်းအဝေး တွင်းပတ် စီမံရမည်။

ရာအိမ်များအမှတ်: ၈၅ ခုနံ: ၀၈၄၉၃၂၀၇၈၅ စည်ရုံးနေရာအမည်: အိမ်အေးချို

ပြည်နယ်/ တိုင်းဒေသကြီး: ကချင်ပြည်နယ် မြို့နယ်: အုန်းချောင်း ကျေးရွာအုပ်စု: လ ကျေးရွာ: အိမ်အေးချို

(က) လူဦးရေ

တိုင်းရင်းသား	အိမ်ထောင်စုပေါင်း	ကိုးကွယ်သည့်ဘာသာ	အိမ်ထောင်စုပေါင်း
၁။ <u>ဗမာ</u>	<u>၈၁</u>	၁။ <u>ဗုဒ္ဓ</u>	<u>၈၁</u>
၂။		၂။	
၃။		၃။	
၄။ အခြားတိုင်းရင်းသား လူမျိုးစုများ		၄။	

	ကျား (အရေအတွက်)	မ (အရေအတွက်)
လူဦးရေ	<u>၂၀၆</u>	<u>၂၀၇</u>
အိမ်ထောင်စုဦးရေ	<u>၇၄</u>	<u>၇</u>

(ခ) ကျေးရွာရှိ အခြေခံ အဆောက်အအုံ (Facilities)

ပညာရေး	ခြံစိုပါ	ကျန်းမာရေး	ခြံစိုပါ	ဘာသာရေး	ခြံစိုပါ
အထက	<input type="checkbox"/>	ဆေးရုံ	<input type="checkbox"/>	ဘုရား/ဇေတီ	<input checked="" type="checkbox"/>
အလက	<input type="checkbox"/>	ကျန်းမာရေးဌာန	<input type="checkbox"/>	ဘုန်းကြီးကျောင်း	<input checked="" type="checkbox"/>
အမက	<input checked="" type="checkbox"/>	ကျန်းမာရေးဌာနခွဲ	<input type="checkbox"/>	ဟိန္ဒူဘုရားကျောင်း	<input type="checkbox"/>
မူကြို	<input type="checkbox"/>	ဆေးပေးခန်း	<input type="checkbox"/>	ခရစ်ယာန်ဘုရားကျောင်း	<input type="checkbox"/>
အခြား	<input type="checkbox"/>	အခြား	<input type="checkbox"/>	ဗလီ	<input type="checkbox"/>
				အခြား	<input type="checkbox"/>
မှတ်ချက်		မှတ်ချက်		မှတ်ချက်	

(ဂ) ကျွမ်းကျင်ညာရင် (ရွာသား/နေထိုင်)

ပညာရေး	ကျန်းမာရေး		တည်ဆောက်ရေး			
	နေထိုင်	လည်ပတ်	နေထိုင်	လည်ပတ်	နေထိုင်	လည်ပတ်
မှလတန်းပြ	<input checked="" type="checkbox"/>	<input checked="" type="checkbox"/>	ဆရာဝန်	<input type="checkbox"/>	လက်သမား	<input checked="" type="checkbox"/>
အလယ်တန်းပြ	<input type="checkbox"/>	<input type="checkbox"/>	ကျန်းမာရေးဝန်ထမ်း	<input type="checkbox"/>	ပန်းရန်	<input checked="" type="checkbox"/>
အထက်တန်းပြ	<input type="checkbox"/>	<input type="checkbox"/>	ဘုန်းကြီးဆရာမ	<input type="checkbox"/>	လှုပ်စစ်လှုပ်သား	<input type="checkbox"/>
မူကြို	<input type="checkbox"/>	<input type="checkbox"/>	သားမွေး	<input checked="" type="checkbox"/>	ပိုက်ဆက်	<input type="checkbox"/>
အခြား	<input type="checkbox"/>	<input type="checkbox"/>	ကျေးလက်ကျန်းမာရေးမှူး	<input type="checkbox"/>	မဏ္ဍိုင်နှစ်	<input type="checkbox"/>
မှတ်ချက်			မှတ်ချက်		မှတ်ချက်	

လူထုဝင်ရောက်မှု အစီအစဉ်အကျဉ်းချုပ်

(၁) လမ်းဆုံအောက်အောက် (အကျဉ်းချုပ်)
 အလယ်အလတ် () (အထွေထွေ) () ကျွန်ုပ်တို့ () ဝိုင်းရံအောက် () အကျဉ်းချုပ် ()
 မြို့ () လူထုဝင်ရောက်မှု () အကျဉ်းချုပ်

(၂) အကျဉ်းချုပ် (Village Development Plan) (အကျဉ်းချုပ်)
 (၁) လူထုဝင်ရောက်မှု အစီအစဉ် အကျဉ်းချုပ် ဖြစ်သည်။
 (၂) မြို့ပုံစံ အစီအစဉ်အကျဉ်းချုပ် အကျဉ်းချုပ်သည်။
 (၃) မြို့ပုံစံအစီအစဉ်အကျဉ်းချုပ် အကျဉ်းချုပ်သည်။

(၃) မြေအကွာအဝေး (Distance)
 (၁) မြို့ (အလယ်) မှ မြို့ (အလယ်) အကွာအဝေး မိုင်/မာလ ၁၀ မိုင်/မာလ
 (၂) မြို့ပုံစံ အကျဉ်းချုပ်အကျဉ်းချုပ် (အလယ်) သွားရန်
 မြို့ပုံစံအကျဉ်းချုပ် - မော်လမြိုင် (မိုင်ကယ်) မြို့ပုံစံ/ မြို့ပုံစံ/ မာလ/ မာလ (၂၀) မိုင်/မာလ
 မြို့ပုံစံ - မော်လမြိုင် (မိုင်ကယ်) မြို့ပုံစံ/ မြို့ပုံစံ/ မာလ/ မာလ (၃၀) မိုင်/မာလ

(၄) အစီအစဉ်အကျဉ်းချုပ်အကျဉ်းချုပ် အကျဉ်းချုပ်အကျဉ်းချုပ် အကျဉ်းချုပ်အကျဉ်းချုပ် အကျဉ်းချုပ်အကျဉ်းချုပ်
 ၁ မြို့ ၂ မြို့ (အကျဉ်းချုပ်) ၂၀၀၇-ခုနှစ်က အကျဉ်းချုပ်အကျဉ်းချုပ် အကျဉ်းချုပ်အကျဉ်းချုပ်
 ၁၁-ခုနှစ် ၂၀၁၅ခုနှစ်အထိ (၂) မြို့ပုံစံအကျဉ်းချုပ်အကျဉ်းချုပ်

အကျဉ်းချုပ်အကျဉ်းချုပ် မြို့ပုံစံအကျဉ်းချုပ်
 မတ်လ ၂၇ ၂၀၁၅

အကျဉ်းချုပ်အကျဉ်းချုပ် မြို့ပုံစံအကျဉ်းချုပ်
 မတ်လ ၂၇ ၂၀၁၅

ကျေးရွာဖွံ့ဖြိုးရေး ဦးစားပေး အစီအစဉ် (ပုံစံ - ၈ - ၃)



ပုံစံ ၈-၃ ကျေးရွာဖွံ့ဖြိုးရေး ဦးစားပေးအစီအစဉ် (Form PC 3)

လယ်ဥယျာဉ် စိုက်ခင်း အယူခံ (၃) ကျေးရွာဖွံ့ဖြိုးရေး ဦးစားပေးအစီအစဉ် အောက်တွင် ဖော်ပြပါ အချက်အလက်များကို အတိုင်းအတာဖြင့် ဖြည့်စွက်ရမည်။
 အထောက်အကူပြုကော်မတီသည် လူထုတန်းဖွဲ့ရေးအစီအစဉ်ကို ပြန်လည်စစ်ဆေးရာတွင် ဖြည့်စွက်ရမည့်
 အားလုံးသော အစီအစဉ်အစီအစဉ်များ ဖြည့်စွက်ပေးပေးရမည့်အစီအစဉ်များ (လူထုတန်းဖွဲ့ရေးအစီအစဉ်) ဖြည့်စွက်ရမည့်
 မသက်ဆိုင်သည့် လုပ်ငန်းများအား ဖြည့်စွက်ရမည်။

လူထုတန်းဖွဲ့ရေးပုံစံ/ဝန်ထမ်း အမည် ဒေါ်အေးအေး
 ဇနီး ဦးအောင်
 ဇနီး ၃၁.၁၉.၂၀၁၅
 စက်ဝန်းအား အမှတ်ခြစ်ပါ (Y) ဝ စက်ဝန်း(၁)
 စက်ဝန်း(၂) ဝ စက်ဝန်း(၃) ဝ စက်ဝန်း(၄)

ပြည်နယ်/တိုင်း-တနင်္သာရီတိုင်း၊ ငြိမ်းချမ်းမြို့နယ်၊ ကျေးရွာအုပ်စု ၈၈၀၊ ကျေးရွာ ကျေးရွာအုပ်စု
 က. အခက်အခဲအတားအဆီးများအား ဖော်ပြခြင်း - ယခုလက်ရှိ အခြေအနေတွင် ဤကျေးရွာဖွံ့ဖြိုးရေးအစီအစဉ်
 အဓိကအခက်အခဲအတားအဆီးများသည် မည်သည့်အရာဖြစ်ပါသနည်း (အမျိုးသား/သမီး အနည်းဆုံးအသက် ၅ နှစ်အောက်)

အမျိုးသား အဖွဲ့မှတစ်ပြင်သာ အခက်အခဲအတားအဆီးများ	အမျိုးသမီး အဖွဲ့မှတစ်ပြင်သာ အခက်အခဲအတားအဆီးများ
၀ ကျွန်ုပ်တို့သည် အယ်ယူပို့ဆောင်ရေးအခက်အခဲ ကျွန်း၊ မာရား၊ အတွက် အသွား၊ စားနပ်ရိက္ခာ အခက်အခဲ၊ ကျောင်း၊ သား၊ များ သွားလာရန် အခက်အခဲ (မိုးရွာစဉ်)	၀ ကိုယ်တိုင်အား မိသားစုဝင် သွားလာရန် အခက်အခဲ၊ စားနပ်ရိက္ခာ၊ သွားလာရန် အခက်အခဲ
၂ ကျွန်း၊ မာရား၊ အတွက် အသွား၊ စားနပ်ရိက္ခာ အခက်အခဲ	၂ ကျောင်း၊ သား၊ များ သွားလာရန် အခက်အခဲ၊ သွားလာရန်၊ လာရောက်အခက်အခဲ
၃ အခက်အခဲအတားအဆီးများကို ဖော်ပြခြင်း မိသားစုဝင် သွားလာရန် အခက်အခဲ၊ ကျောင်း၊ သား၊ များ သွားလာရန် အခက်အခဲ	၃ မိသားစုဝင် သွားလာရန် အခက်အခဲ၊ မိသားစုဝင် သွားလာရန် အခက်အခဲ၊ ကျောင်း၊ သား၊ များ သွားလာရန် အခက်အခဲ
၄ အခက်အခဲအတားအဆီးများကို ဖော်ပြခြင်း အခက်အခဲအတားအဆီးများကို ဖော်ပြခြင်း အခက်အခဲအတားအဆီးများကို ဖော်ပြခြင်း	၄ ကိုယ်တိုင်အား မိသားစုဝင် သွားလာရန် အခက်အခဲ၊ စားနပ်ရိက္ခာ၊ သွားလာရန် အခက်အခဲ
၅ အခက်အခဲအတားအဆီးများကို ဖော်ပြခြင်း အခက်အခဲအတားအဆီးများကို ဖော်ပြခြင်း အခက်အခဲအတားအဆီးများကို ဖော်ပြခြင်း	၅ သွားလာရန်၊ လာရောက်အခက်အခဲ မိသားစုဝင် သွားလာရန် အခက်အခဲ၊ ကျောင်း၊ သား၊ များ သွားလာရန် အခက်အခဲ



ခ. မျှော်မှန်းခြင်း- ကိုကျေးဇူးတင်ပြီးတိုးတက်ရေးအတွက်နောင်လာမည့် (၅) နှစ်အားစဉ်တွင်ရှိမည့်အားဖြင့် မြန်မာနိုင်ငံတော်
ပည်သည့်အရာများသည်အဓိကပျော်ပန်းချက်ဖြစ်သည်။

အပျော်သားအဖွဲ့မှတင်ပြသောပျော်ပန်းချက်များ	အပျော်သမီးအဖွဲ့မှတင်ပြသောပျော်ပန်းချက်များ
၀ မီးဖွားရေးကောင်စီ၊ ကျေးဇူးတင်ရေး၊ ပညာရေး၊ ဖွံ့ဖြိုးရေး၊ ကျန်းမာရေးကောင်စီ	၀ အားလေးလေး၊ ငယ်ငယ်လေး၊ ခရီးကုသောအဖွဲ့၊ ပစ္စည်းသယ်ယူပို့ဆောင်ရေး
၂ စိတ်ပိုင်းဘာမျှရှိရန် အပိုင်ရှိစေ၊ သတ္တဝါတွေရဲ့အန္တရာယ် ကိုလွှတ်ပေးရန်	၂ လူနေမှုကိစ္စအဖွဲ့၊ မာလာရေး စာတတ်စေရန် စိတ်ပိုင်းအားပေးရန်
၃ တလေးများ၊ ကျန်းမာရေးကောင်စီ၊ လာရန် ကစားများ၊ ပညာကိုပိုမိုလေ့လာစေ သင်ယူနိုင်စေရန်	၃ ဒီကန့်၊ ဦးလှိုင်အောင်၊ ကား၊ အပျော်စရာအားပေးခြင်း၊ အဖွဲ့၊ အပျော်အသက်သာစေရန်
၄ စာရေးရေးအဖွဲ့၊ အားပေးခြင်း၊ ဂျပန်အဖွဲ့၊ ပေါ်အခြေအနေအထားကို ရန် လွှတ်ပေးရန်	၄ ရန်ပုံငွေအဖွဲ့၊ အဖွဲ့အစည်းအဖွဲ့ စိတ်ချရခြင်း၊ အရေးပေါ်အခြေအနေ တွင် အသက်အန္တရာယ်ကိုလွှတ်ပေးခြင်း ခြင်း
၅ စာ၊ ဝတ်နေရေးအားပေးခြင်း၊ ရန်ပုံငွေအဖွဲ့၊ ရန်ပုံငွေ အဖွဲ့၊ အလုပ်အကိုင်ပေါများ လာစေရန်	၅ ပညာရေးကောင်စီ၊ အားပေး ရန်အဖွဲ့၊ အားပေးခြင်း၊ ဝတ်နေရေး အားပေးခြင်း



၁. ဤစာရွက်စာတမ်းသည် (၂)နှစ်အတွက် ဦးစားပေး ဖွံ့ဖြိုးတိုးတက်မှု လုပ်ငန်း အင်အားစိုက်ပျိုးရေးအဖွဲ့အစည်း
 (လူထုဝင်္ဂါပြုစီမံကိန်း ရုံးပဌာနအတွက် အဖွဲ့ပြုစာတမ်း အင်အားစိုက်ပျိုးရေးအဖွဲ့အစည်း အဖွဲ့အစည်းဝင်ပြုပြီး တွက် လူထုဝင်္ဂါပြု စီမံကိန်း
 ရန်ကင်းဆောင်ရွက်မှုနှင့် ပတ်သက်သည့်အင်အားစိုက်ပျိုးရေးအဖွဲ့အစည်း) ဖြစ်သည်။

စာရွက်စာတမ်းအဖွဲ့အစည်း အဖွဲ့အစည်း လုပ်ငန်းစဉ်များ	အဖွဲ့ပြုသူ (အဖွဲ့အစည်းများ/ အဖွဲ့အစည်းများ/ အဖွဲ့အစည်းများ/ အဖွဲ့အစည်းများ)	လူထုဝင်္ဂါပြုစီမံကိန်းအတွက်အဖွဲ့အစည်း ပေးဆောင် အလုပ်အကိုင်	ရက် စွဲ	အဖွဲ့အစည်း အဖွဲ့အစည်း အဖွဲ့အစည်း အဖွဲ့အစည်း အဖွဲ့အစည်း
၁. ပျဉ်းမနား လှိုင်လှိုင်လှိုင်	အဖွဲ့အစည်း အဖွဲ့အစည်း	၁	၂၀၁၆	၂၀၁၆
၂. မိုးလင်း (SOLA)	အဖွဲ့အစည်း အဖွဲ့အစည်း	၅		၂၀၁၆
၃. မန္တလေး	အဖွဲ့အစည်း အဖွဲ့အစည်း	၃		၂၀၁၆
၄. စားပေးအဖွဲ့	အဖွဲ့အစည်း အဖွဲ့အစည်း	၇		၂၀၁၆
၅. မြေအောက်ရေ	အဖွဲ့အစည်း/အဖွဲ့အစည်း	၂		
၆. မြေအောက်ရေ	အဖွဲ့အစည်း			
၇. မြေအောက်ရေ	အဖွဲ့အစည်း			
၈. မြေအောက်ရေ	အဖွဲ့အစည်း			

အဖွဲ့အစည်းအဖွဲ့အစည်းအဖွဲ့အစည်းအဖွဲ့အစည်းအဖွဲ့အစည်းအဖွဲ့အစည်း

အဖွဲ့အစည်း အဖွဲ့အစည်း အဖွဲ့အစည်း အဖွဲ့အစည်း အဖွဲ့အစည်း အဖွဲ့အစည်း

လူထုပတ်ဝန်းကျင်ထိခိုက်မှု
အစီအစဉ်-၃ ၂၀၁၅
ပုံစံ PC-၄ ကျေးရွာအုပ်စုစီမံကိန်းလုပ်ငန်းခွဲရွေးချယ်ခြင်းပုံစံ

လမ်းညွှန်ရွာသား ကျေးရွာအုပ်စုစီမံကိန်းရေးဆွဲသည့်အစည်းအဝေးတွင် ဤစီမံအားလူထုဝင်ရောက်မှု
အကူအညီပြုပြင်ဆင်ခြင်မှုအစည်းအဝေးတွင် ဤစီမံအားပြည်တွင်းပြန်လည်သုံးပြုပါက ကျေးရွာအုပ်စုစီမံကိန်းရေးဆွဲရေးအဖွဲ့ဝင်များက ဆက်လက်ဆောင်ရွက်ပေးမည်။
အရွက်အလက်များကို MIS သို့ ထည့်သွင်းရမည်။
ကျေးရွာစည်းရုံးရေးအဖွဲ့ဝင်ထမ်းအမည် ဦးအောင်မင်း
နေ့စွဲ 2.1.2016
ပြည်နယ်/တိုင်း အပူချိန် ပြနယ် ချစ်မြို့

ကျေးရွာအမည်	ဆောင်ရွက်မည့် လုပ်ငန်းများ	အတိုင်းအတာ	ဝန်ထမ်း တိုက်ရိုက်အတိုး ခံစားခွင့်ရှိသူများ	အဆိုပြုတင်ပြသူ	ဝန်ထမ်းကုန်ကျစရိတ်			စုစုပေါင်း
					စီမံကိန်းမှ ထည့်သွင်းမှု	ကျေးရွာမှ ထည့်သွင်းမှု	အခြားထည့်သွင်းမှု (ပေါ်ပြင်)	
ရွာ ၁၊ ၂၊ ၃	အစားအသွယ် အစားအသွယ် အစားအသွယ်	30 x 30 x 12'	-	အမျိုးသား အမျိုးသမီး အမျိုးသားနှင့် အမျိုးသမီး	81 သိန်း	-	-	81 သိန်း
ကျေးရွာ	အစားအသွယ် အစားအသွယ် အစားအသွယ်	60 x 30 အစားအသွယ် 40 x 30 6' - 400'	1000	အမျိုးသား အမျိုးသမီး အမျိုးသားနှင့် အမျိုးသမီး	67 သိန်း	-	-	67 သိန်း
ကျေးရွာ	အစားအသွယ် အစားအသွယ် အစားအသွယ်	60 x 40 5500'	700	အမျိုးသား အမျိုးသမီး အမျိုးသားနှင့် အမျိုးသမီး	၅၆၂၂၈၅	-	-	၅၆၂၂၈၅

လက်ခံသူ ဦးအောင်	မိမိ၏ အိမ်အမှတ် ၁၂၀၅၆၈	၄၅၀	ပစ္စည်းအမျိုးအစား အမျိုးအစား အမျိုးအစား	၄၃ ခွက်	၄၃ ခွက်
အခွင့်အလမ်း အမျိုးအစား	မိမိ၏ အိမ်အမှတ် ၁၂၀၅၆၈	၄၃၀	ပစ္စည်းအမျိုးအစား အမျိုးအစား အမျိုးအစား	၄၆ ခွက်	၄၆ ခွက်

ရောင်းချသူ/အုပ်စု/အဖွဲ့အစည်းအဖွဲ့အစည်း
 လက်မှတ် _____ အမည် ဦးအောင်
 ရက်စွဲ ၂. ၁. ၂၀၁၆

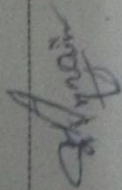

အစည်းအဝေးမှတ်တမ်း (ပထမ အကြိမ်)

ပထမအကြိမ်ကွဲလွဲကျွတ်အခန်းအဝေး၊
 ကောင်တွင်းကြီး၊ လျှော့၊ ဂပဒေပစ္စု၊ ကျွန်ုပ်တို့ ဖြန့်ဖြန့်
 ရေရာ - ဘုန်းတော်ကြီးကျောင်း၊
 ရေရာ - ၂၁. ၁၂. ၂၀၁၆။
 အချိန် - ရေရာ ၁၂:၀၀။

ဥက္ကဋ္ဌသည်ချက် " စီမံကိန်း၊ စက်ဝန်း၊ အား၊ မိတ်ဆက်ခြင်း၊ နှစ်ကော်မတီ
 ဝင်ပတ်တတ်သော လျှော့၊ ကွဲလွဲပတ်စား၊ လွယ် (၅) ဦး၊
 အားကျွေးသည်ရန်။ "

သွေး၊ ကွေးသည် " စီမံကိန်း၊ စက်ဝန်းတွင် ပါဝင်သော အကဏ္ဍများ၊ စီမံ
 ကိန်း၊ ဝါရုဥက္ကဋ္ဌသည်ချက်၊ သဘောတရား၊ များ၊ လိုရာ
 သား၊ များ၊ နား၊ လွယ်၊ သဘောတရား၊ စီမံကိန်းတစ်
 လျှောက်လုံးတွင် ဖြစ်အသုံး၊ ချစ်ရန်၊ နှစ်ကော်မတီ
 လူထုကြော၊ ပေါင်း၊ ကျွဲ၊ သဖွယ်လယ်ကောင်မှ၊ သေ၊
 နိုင်သည့် ကော်မတီဝင်ပတ်တတ်သော လိုပတ်စား၊
 လွယ် (၅) ဦး၊ မြန်မာ့လွယ်သည်ရန်တွင် ကွဲသား၊ များ
 မှအာကိုးကွင်းသော သူများ၊ လိုပတ်စား၊ လွယ်
 (၅) ဦး၊ ကွေးသည်ခံသည့် ကော်မတီဝင်ပတ်စား၊ လွယ် (၅)
 ဦးတွင် လွယ်တောင်း၊ များ၊ လွယ်၊ ပါဝင်သည့်။ "

သုံး ဖြစ်သည် " လျှော့၊ ကွဲ မှအာကိုးကွင်းလျှော့၊ ကွဲ အားဝင်ထမ်း၊ အ
 ဖြစ်သင့်တော်သော ဦး၊ သိန်း၊ ဦး၊ နှစ် ခေါ်ဥက္ကဋ္ဌသိန်း၊
 လိုအား၊ လွယ်၊ ကော်မတီ၊ အကြံပြုချက်ကြော၊ ကျွဲ၊ သိန်းကော်
 သော ဦး၊ သိန်း၊ အေ။ နှစ် ခေါ် ဒီ၊ ဒီ၊ (အ)၊ လိုအား၊ လွယ်၊
 ကော်မတီ၊ စာရင်း၊ လိုက်ရေရာ၊ သိန်းကော်မှ ကိုသည့်
 ခေါ်နှစ်၊ မူ လိုအား၊ အာကိုးကွင်းဖြစ်ကွဲသား၊ များ။ "

ဒါဒါယျာသဘောက္ခန္ဓာတို့၏ရှေ့ဥပဒ်ကြောင့်အရှေ့ဥပဒ်
ခံရသောလူပုဂ္ဂိုလ်များ၏အကျိုးပြုမှုများကိုလက်ခံခဲ့သည့်
အတွက်အထူးပြုခဲ့ပြီး ဟာခရ်အစည်းအဝေးကို အင်
အားပေးခဲ့သည်။

အစည်းအဝေးပြီးနောက် ၃ နာရီ ၃:၀၀

မှတ်တမ်းတင်သူ
အိုဇုဇုဘိန်း

လျှို့ဝှက် ပါဝင်၊ ချစ်ဖြူဖြူ၊ ဂျပန်ခံ၊ သူ့ခံ။ ဈေး၊ ဂွာအတွက်အကျ၊ ပါ
 သောဈေး၊ ဂွာ ဖွဲ့၊ ဖြို၊ ရေး၊ စာအုပ်တွက် ခြံရံအတွက် ဖွင့်၊ ဈေး၊ ဂွာအတွက်
 အတွက် တစ်လယ် လိုအပ်သော စာတမ်း ပါ ဖွဲ့စိတ်စီစဉ်၊ လို အကျင့် ဖွဲ့
 အကျင့်၊ အကျ၊ လို ခွဲခြား ခဲ့ သည်။

သုံးဖြတ်ချက်။

“ ဈေး၊ ဂွာအဖွဲ့စိတ်စီစဉ်၊ လှုပ်ရှား၊ အား ခိုကောင်အကောင်
 အား သွန်သော် သွန်၊ ကော်သော်ဝင် (စာ) ခြံ၊ ခို ဖွဲ့။

ဦး ရဲအောင် ဆင်း၊ ကောင်
 ဒေါ်ဝင်းဝင်း “

ဦး နိုင် နိုင်လွင် ဝပ်၊ ဝပ်၊ ဝပ်၊
 ဒေါ်အေး၊ ဖြင့် “

ဦး သန်း၊ အောင် အောင်၊ ဝပ်၊
 ဒေါ်နန်း၊ နှစ် “

ဦး သန်း၊ နှစ် ဖြင့်
 ဒေါ်အိမ်၊ ဝင် “

အစည်းအဝေး ဖြစ် ကျ၊ ချိန် - 3:00

ဖွဲ့စည်း ခံ၊ ဝင်
 ဒေါ်နန်း၊ နှစ်

ကဏ္ဍအလိုက် ဖွံ့ဖြိုးရေး ဦးစားပေး လုပ်ငန်းစဉ်များ

ကျေးရွာ- တောင်တွင်းကြီး					
နေ့ဂက်ဆက်တွဲ (၄) မြားနားသောအပိုင်းများအတွက် ဦးစားပေးဖွံ့ဖြိုးရေးလုပ်ငန်းစဉ် - အနှစ်ချုပ်					
ဦးစားပေးအဆင့်	လုပ်ငန်း	မည်သူဦးစားပေးလဲ	ကျေးရွာမှတာဝန်ခံသူ	ပြင်ပမှမည်သူထောက်ပံ့မလဲ	
အခြေခံအဆောက်အအုံ					
၁	ရွာတွင်းလမ်းကွန်ကရစ်ခင်းခြင်း	ကျား+မ			
၂	အထက်ပိုင်းလမ်းပြုပြင်ခြင်း	ကျား+မ			
၃	စာကြည့်တိုက်	ကျား+မ			
၄	ဘုန်းကြီးကျောင်းလမ်းကွန်ကရစ်ခင်း	ကျား+မ			
အသက်မွေးဝမ်းကြောင်း/စိုက်ပျိုးရေး					
၁	စိုက်/မွေးသင်တန်း	ကျား+မ			
၂	အသက်မွေးဝမ်းကြောင်းသင်တန်း	ကျား+မ			
၃	အိမ်တွင်းမျှသင်တန်း	ကျား+မ			
၄	စက်မှု၊ လက်မှုသင်တန်း	ကျား+မ			
၅	ချေးငွေ	ကျား+မ			

ကျန်းမာရေးနှင့် အဟာရ					
	ကျန်းမာရေးဆေး ပေးခန်း				
ပညာရေး					
	ပညာရေးအဆင် မြှင့်တင်ခြင်း	ကျား+မ			
အခြား					
	ရေလုပ်ငန်း				
	ခရီးသွားလုပ်ငန်း				
	ကုန်သွယ်မှုလုပ်ငန်း				
	ဆက်သွယ်ရေးလုပ်ငန်း				