

ပြည်ထောင်စုသမ္မတမြန်မာနိုင်ငံတော်အစိုးရ
စိုက်ပျိုးရေး၊ မွေးမြူရေးနှင့် ဆည်မြောင်းဝန်ကြီးဌာန
ကျေးလက်ဒေသဖွံ့ဖြိုးတိုးတက်ရေးဦးစီးဌာန

ကျွန်းစုမြို့နယ်



လူထုပဟိုပြုစီမံကိန်း
National Community Driven Development Project
(NCDDP)



ကျေးရွာဖွံ့ဖြိုးရေးအစီအစဉ်
Village Development Plan (VDP)

ပရည်ကျွန်းကျေးရွာ၊ ကပကျေးရွာအုပ်စု

မာတိကာ

စဉ်	အကြောင်းအရာ	စာမျက်နှာ
၁	ကျွန်းစုမြို့နယ်မြေပုံ	၁
၂	ကျေးရွာအုပ်စုမြေပုံ	၂
၃	ကျေးရွာအုပ်စုတွင် ပါဝင်သောကျေးရွာများစာရင်း	၃
၄	လူထုပူးပေါင်းပါဝင်သောဆန်းစစ်ခြင်းနှင့် အကဲဖြတ်ခြင်းလုပ်ငန်းစဉ်	၃
၅	ကျေးရွာသမိုင်းကြောင်း	၄
၆	ကျေးရွာသမိုင်းကြောင်းအပေါ် သုံးသပ်ချက်	၉
၇	လူမှုနှင့် အရင်းအမြစ်ပြုမြေပုံ	၁၀
၈	လူမှုနှင့် အရင်းအမြစ်ပြုမြေပုံအပေါ် သုံးသပ်ချက်	၁၁
၉	အဖွဲ့အစည်းချိတ်ဆက်ပြုမြေပုံ	၁၂
၁၀	အဖွဲ့အစည်းချိတ်ဆက်ပြုမြေပုံအပေါ် သုံးသပ်ချက်	၁၂
၁၁	ပြဿနာသစ်ပင်များ	၁၃
၁၂	ပြဿနာသစ်ပင်များအပေါ် သုံးသပ်ချက်	၁၅
၁၃	ပင့်ကူအိမ်မြေပုံ	၁၆
၁၄	ပင့်ကူအိမ်မြေပုံအပေါ် သုံးသပ်ချက်	၁၆
၁၅	ဆင်းရဲချမ်းသာပြုမြေပုံ	၁၇
၁၆	ဆင်းရဲချမ်းသာပြုမြေပုံအပေါ် သုံးသပ်ချက်	၁၈
၁၇	အသက်မွေးဝမ်းကြောင်းပြုမြေပုံ	၁၆
၁၈	အသက်မွေးဝမ်းကြောင်းပြုမြေပုံအပေါ် သုံးသပ်ချက်	၁၇
၁၉	မှတ်တမ်းခါတ်ပုံများ	၂၀
၂၀	ကော်မတီဝင်များစာရင်း	၂၂
၂၁	ကျေးရွာအခြေခံအချက်အလက်များ (ပုံစံ - စ - ၁)	၂၃
၂၂	စီမံကိန်းစက်ဝန်းအချိန်ဇယား (ပုံစံ စ-၂)	၂၅
၂၃	ကျေးရွာဖွံ့ဖြိုးရေးဦးစားပေးအစီအစဉ် (ပုံစံ စ-၃)	၂၆
၂၄	ကျေးရွာအုပ်စုစီမံကိန်းလုပ်ငန်းခွဲရွေးချယ်ခြင်း (ပုံစံ စ-၄)	၂၉
၂၅	အစည်းအဝေးမှတ်တမ်းများ	၃၂
၂၆	ကဏ္ဍအလိုက် ဖွံ့ဖြိုးရေးဦးစားပေးလုပ်ငန်းများ	၃၅

ကျွန်းစုမြို့နယ်အခြေပြမြေပုံ

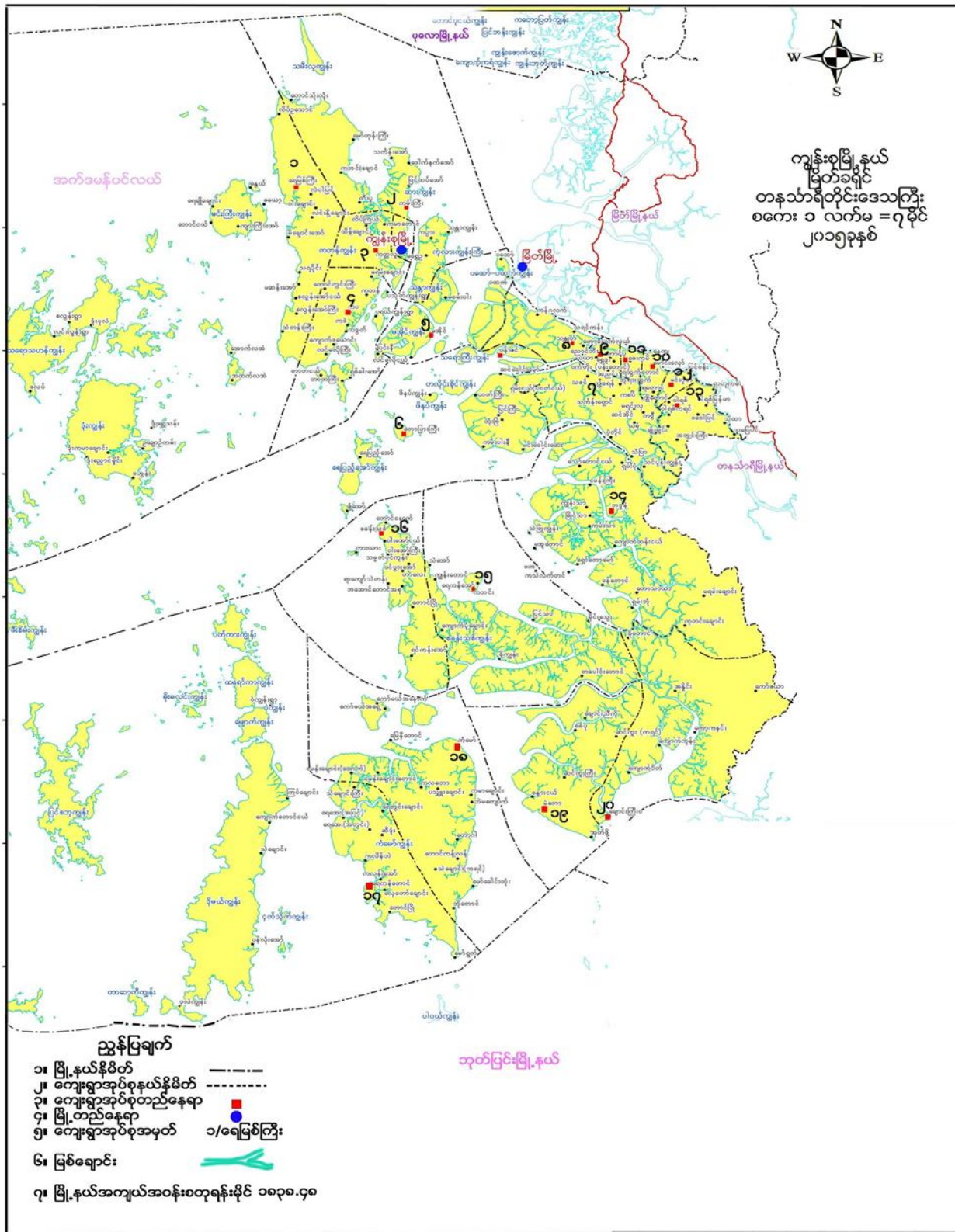

ကျေးရွာအုပ်စုမြေပုံ



ကပကျေးရွာအုပ်စု
ကျေးရွာများနှင့်ကွင်းများအညွှန်းမြေပုံ
ကျွန်းစုမြို့နယ်
မြတ်ခရိုင်
တနင်္သာရီတိုင်းဒေသကြီး
စကေး ၁လက်မ= ၄ မိုင်
(၂၀၁၃ခုနှစ်)

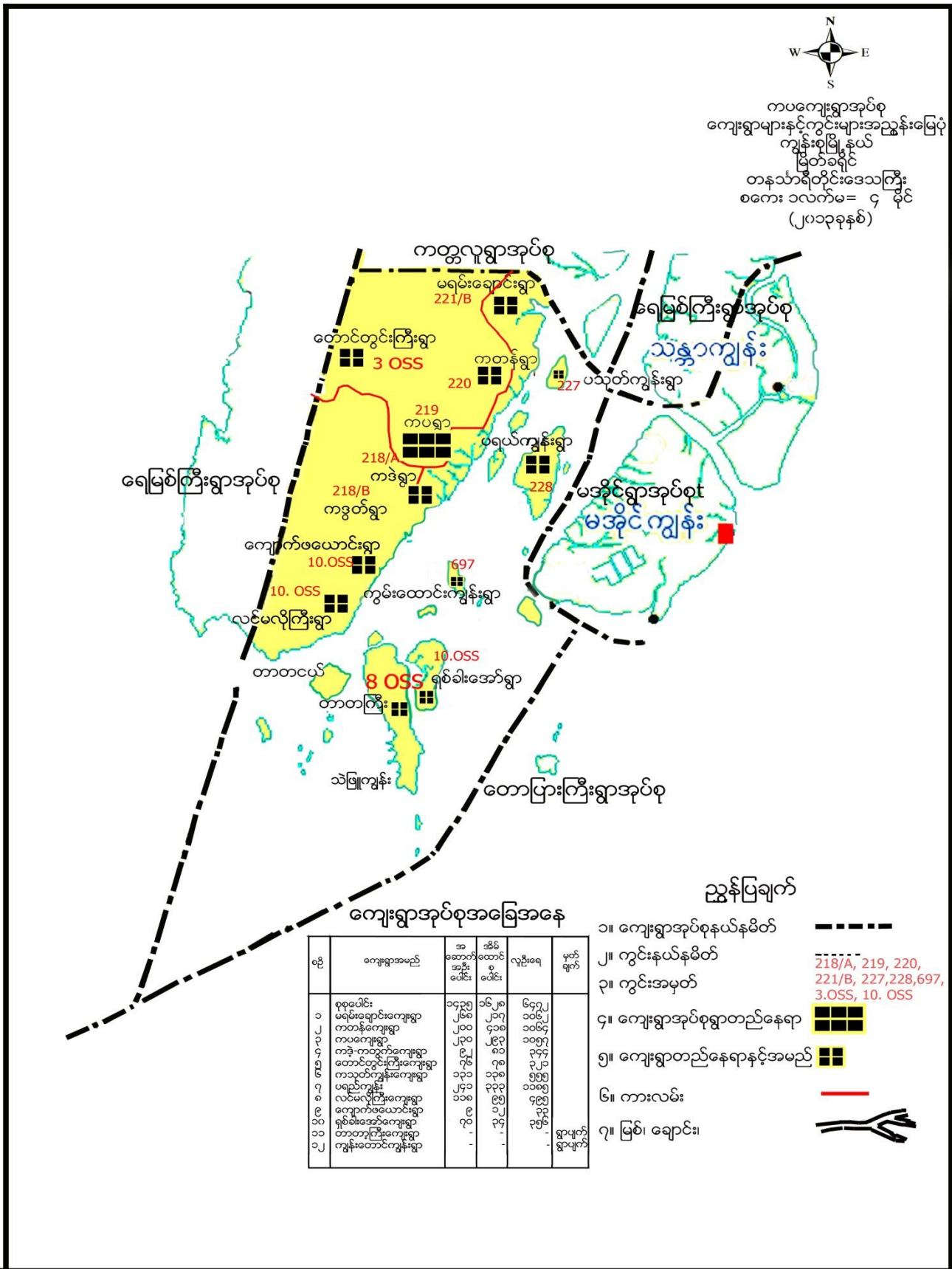

ကျေးရွာအုပ်စုအခြေအနေ

စဉ်	ကျေးရွာအမည်	အစောက်အစိုပေါင်း	အိမ်ထောင်စုပေါင်း	လူဦးရေ	မှတ်ချက်
၁	စုစုပေါင်း	၁၄၃၅	၁၆၂၈	၆၄၇၂	
၂	မရမ်းချောင်းကျေးရွာ	၂၆၈	၂၁၇	၁၀၆၂	
၃	ကတန်ကျေးရွာ	၂၀၀	၄၁၈	၁၀၆၄	
၄	ကခဲ-ကတောင်ကျေးရွာ	၂၃၀	၂၉၃	၁၀၅၇	
၅	တောင်တွင်းကြီးကျေးရွာ	၇၆	၈၁	၃၄၄	
၆	ကသုတ်ကျွန်းကျေးရွာ	၁၃၁	၇၈	၃၂၁	
၇	ပရည်ကျွန်း	၂၄၁	၁၃၈	၅၅၅	
၈	လင်မလိုကြီးရွာ	၂၄၁	၃၃၃	၁၁၈၅	
၉	ကျောက်ဖယောင်းရွာ	၉၈	၁၂၂	၃၃၃	
၁၀	ရစ်ခါးအော်ရွာ	၇၀	-	၃၅၆	
၁၁	တာတာကြီး	-	-	-	
၁၂	ကျွန်းတောင်ကျွန်းရွာ	-	-	-	ရွာဖျက်ရွာဖျက်

- ညွှန်ပြချက်
- ၁။ ကျေးရွာအုပ်စုနယ်နိမိတ်
 - ၂။ ကွင်းနယ်နိမိတ်
 - ၃။ ကွင်းအမှတ်
 - ၄။ ကျေးရွာအုပ်စုရွာတည်နေရာ
 - ၅။ ကျေးရွာတည်နေရာနှင့်အမည်
 - ၆။ ကားလမ်း
 - ၇။ မြစ်၊ ချောင်း

ကျေးရွာအုပ်စုအတွင်းပါဝင်သော ကျေးရွာများ

- ၁- ကပကျေးရွာ
- ၂- ကတန်းကျေးရွာ
- ၃- မရမ်းချောင်းကျေးရွာ
- ၄- တောင်တွင်းကြီးကျေးရွာ
- ၅- ကဒဲကဒွတ်ကျေးရွာ
- ၆- ပရည်ကျွန်းကျေးရွာ
- ၇- ပသုတ်ကျွန်းကျေးရွာ
- ၈- လင်မလိုကြီးကျေးရွာ
- ၉- ရှစ်ခါးအော်ကျေးရွာ

လူထုပူးပေါင်းပါဝင်သော လူမှုဆန်းစစ်ခြင်းနှင့် အကဲဖြတ်ခြင်း လုပ်ငန်းစဉ် (PSA/PRA) အကျဉ်းချုပ်

စဉ်	အသုံးပြုခဲ့သော PRA Tool များ
၁	ကျေးရွာသမိုင်းကြောင်း
၂	လူမှုနှင့်အရင်းအမြစ်ပြမြေပုံ
၃	အဖွဲ့အစည်းချိတ်ဆက်မှုပြမြေပုံ
၄	ပြဿနာသစ်ပင် (၁)
၅	ပြဿနာသစ်ပင် (၂)
၆	ပင့်ကူအိမ်မြေပုံ
၇	ဆင်းရဲချမ်းသာပြမြေပုံ
၈	အသက်မွေးဝမ်းကြောင်းပြမြေပုံ

ကျေးရွာသမိုင်းကြောင်း

ကျေးရွာသမိုင်းကြောင်းအကျဉ်း (၂၇-၄-၂၀၁၆)

ပရည်ကျွန်းကျေးရွာကို ၁၃၁၃ ခုနှစ်တွင် ဦးတန်ပန်ယား၊ ဒေါ်ကျင်စုနှင့် ဦးမဲတုံး၊ ဒေါ်အုန်းမေတင်တို့မှ စတင်တည်ထောင်ခဲ့ပါသည်။ စတင်တည်ထောင်ချိန်၌ အိမ်ခြေ(၈)အိမ်နှင့် အိမ်အောင်(၁၂)ခု ရှိပါသည်။ ဦးတန်ပန်ယား၏ မျိုးဆက်များမှာ (၁)ဦးအိဟုတ်၊ (၂)ဦးအိဟုတ်၊ (၃)ဦးအောင်နီ၊ (၄)ဦးကြွက်စုတ်၊ (၅)ဒေါ်အင်ကြူ၊ (၆)ဦးဝေလင်း၊ (၇)ဦးမောင်သန်း၊ (၈)ဒေါ်စိန်နှင့် (၉)ဦးပုဂံကြည်တို့ဖြစ်ပြီး ဦးမဲတုံး၏ မျိုးဆက်များမှာ (၁)ဦးဘိုနီ (သား)ဦးမောင်ခိုင်၊ ဒေါ်လှဝင်း၊ ဦးမောင်ရွှေ၊ ဦးမောင်အောင်၊ ဦးမောင်ထွေးတို့ ဖြစ်ပါသည်။ ကတန်ကျွန်းနှင့်အနီးတစ်ဝိုက်၌ ငှင်းရွာမှလွဲ၍ အခြားကျွန်းများပေါ်တွင် ဘုရားမရှိသောကြောင့် ဘုရားကျွန်းဟု ခေါ်တွင်ရာမှ ကာလရွေ့လျား၍ ဘုရားမှ ပရာမမှ ပရည်သို့ အဆက်ဆက် ပြောင်းလဲခေါ်တွင်ခဲ့ပါသည်။ ၁၃၁၆ ခုနှစ်တွင် ဘုန်းတော်ကြီးသင်ပညာရေးကျောင်းစတင်ခဲ့ပြီး ဦးပညာဝံသ၊ ဦးဩသဓ၊ ဦးကောသလ္လညတို့မှ အဆင့်ဆင့်လက်ဆက်ကမ်းပျိုးထောင်ခဲ့ပြီး အစိုးရမူလတန်းကျောင်းကို (၁-၄-၁၉၆၀)တွင် စတင်ဖွင့်လှစ်နိုင်ခဲ့ပါသည်။ လက်ဆက်ကမ်းတာဝန်ထမ်းဆောင်ခဲ့သော ဆရာ၊ ဆရာမများမှာ အောက်ပါအတိုင်းဖြစ်ပါသည်-

- (၁) ၁၉၆၀-၆၁ ဆရာမကြီး ဒေါ်ခင်ရွှေ (ဖက်မိုး၊ ထရံကာ)ကျောင်း
 - (၂) ၁၉၆၂-၆၃ ဆရာကြီး ဦးဘကြည် (ဖက်မိုး၊ ထရံကာ)ကျောင်း
 - (၃) ၁၉၆၅-၆၆ ဆရာကြီး ဦးလွန်းရှိန် (ဖက်မိုး၊ ထရံကာ)ကျောင်း
 - (၄) ၁၉၆၇-၆၈ ဆရာကြီး ဦးသန်းမြင့် (ဖက်မိုး၊ ထရံကာ)ကျောင်း
 - (၅) ၁၉၆၉-၇၀ ဆရာကြီး ဦးကြည်ဟို (ဖက်မိုး၊ ထရံကာ)ကျောင်း
 - (၆) ၁၉၇၁-၇၂ ဆရာကြီး ဦးဝင်းရှိန် (သွပ်မိုး၊ ပျဉ်ကာ)ကျောင်း
 - (၇) ၁၉၇၃-၇၄ ဆရာမကြီး ဒေါ်သန်းရှင် (သွပ်မိုး၊ ပျဉ်ကာ)ကျောင်း
 - (၈) ၁၉၇၅-၈၀ ဆရာကြီး ဦးတင်မောင် (သွပ်မိုး၊ ပျဉ်ကာ)ကျောင်း
 - (၉) ၁၉၈၀-၂၀၀၄ဆရာကြီး ဦးကဲမြင့် (ယူနီဆက်အမိုး)တိုက်ကျောင်း
 - (၁၀) ၂၀၀၅-၂၀၁၃ ဆရာမကြီး ဒေါ်အင်ကြူ (ယူနီဆက်အမိုး)တိုက်ကျောင်း
- ကျောင်းမြေဧက(၂.၁၉)

သမုတ်သိမ်ကို ၁၃၁၆ ခုနှစ်၊ တန်ခူးလဆန်း(၁၅)ရက်နေ့တွင် ပြုလုပ်ပြီးစီးခဲ့ပါသည်။
 ဘုန်းတော်ကြီးကျောင်းကို ၁၃၁၉ ခုနှစ်တွင် ဦးပညာဝံသမှ စတင်တည်ထောင်ပြီး ၁၉၈၇
 ခုနှစ်၊ (၅-၇-၈၁) ဦးကျောသဏ္ဍညမှ ထပ်မံတည်ဆောက်ခဲ့ပါသည်။ ၂၀၀၈ ခုနှစ်တွင်
 ဦးကျဝေရမှ ဦးမောင်အိုး၊ ဒေါ်လှဝင်းတို့နှင့်အတူတကွ ဘုရားတည်၊ ဇရပ်ဆောက်၊ ဖောင်းတန်း
 ပြန်လည်ပြုပြင်ခြင်းများကို ဆောင်ရွက်ပြီးစီးခဲ့ပါသည်။

ကျေးရွာအတွင်းရှိ ဖွံ့ဖြိုးရေးလုပ်ငန်းများမှာ ၁၃၃၂ ခုနှစ်တွင် တောင်ပေါ်ရေတွင်း၊
 ၁၉၉၁ ခုနှစ်တွင် ဦးမောင်အိုးမှ အထဲတွင်းရေတွင်း(၂)တွင်းတို့ကို တူးဖော်ဆောင်ရွက်ခဲ့ပါ
 သည်။ (၈-၃-၂၀၁၃)ခုနှစ်တွင် စာသင်ကျောင်းသုံးအိမ်သာ၊ (၁၃-၉-၂၀၁၃)ခုနှစ်တွင်
 (၉၀x၃၀x၁၂)ပေ စာသင်ကျောင်းဆောင်သစ်၊ (၆-၆-၂၀၁၃)ခုနှစ်တွင် တံတားတည်ဆောက်
 ပြီးစီး၊ (၆-၆-၂၀၁၄) ကျောင်းဆောင်ဟောင်းပြုပြင်၊ ၁၉၈၀ ခုနှစ်တွင် ယူနိုဆက်အမိုး
 တိုက်ကျောင်းကို ဦးမောင်အိုးမှ ဆောက်လုပ်လှူဒါန်းခဲ့ပါသည်။ ၁၉၇၂ ခုနှစ်တွင် ဆရာကြီး
 ဦးကံမြင့် ဦးစီး၍ သမဆိုင်ခွဲခွင့်လှစ်၊ ၁၃၃၈ ခုနှစ်တွင် ဦးဆောင်သင်း၊ ဒေါ်အေးကြည်တို့မှ
 ဦးစီး၍ ရေလယ်သန်းဖိုကျွန်းဘုရား တည်ထောင်၍ ငှင်း၏ သားသမီး၊ မြေး၊ မြစ်များမှာ
 ၂၀၁၆ ခုနှစ်တွင် ပြန်လည်မွမ်းမံ ပြင်ဆင်ခဲ့ပါသည်။ လူထုဗဟိုပြုစီမံကိန်းမှာ (၁၇-၅-၂၀၀၄)
 တွင် ရေတွင်းခေါင်အိုး၊ (၂၅-၃-၂၀၀၅)ရက်နေ့တွင် တံတား ပေါ(၃၀)ဆက်၊ (၁-၄-၂၀၀၆) ရက်နေ့တွင်
 ကျောင်းခြံစည်းရိုးနှင့် အများသုံးရေကန်၊ (၉-၁၀-၂၀၀၅)ရက်နေ့တွင် ပြည်ထောင်စုဝန်ကြီး
 ဦးဝင်းရှိန်မှ ဆေးခန်းဆောက်လုပ်လှူဒါန်းခဲ့ပါသည်။ လက်ရှိ အိမ်ခြေ(၂၂၆)အိမ်၊ အိမ်ထောင်စု
 (၂၅၃)စု၊ လူဦးရေ(၁၃၃၁)၊ ကျား(၇၀၉)၊ မ(၆၂၂) ဖြစ်ပါသည်။ ၂၀၁၀ ခုနှစ် အိမ်ခြေ
 အိမ်ထောင်စုစာရင်းအရ ကျား(၆၇၂)ဦး၊ မ(၅၈၂)ဦး၊ ပေါင်း(၁၂၅၄)ဦး၊ (၁၈)နှစ်အထက်
 လူဦးရေ(၈၂၀)ရှိပြီး ကျား(၄၃၄)ဦး၊ မ(၃၈၆)ဦး၊ (၁၂ နှစ်မှ ၁၈ နှစ်အထိ) လူဦးရေပေါင်း
 (၁၀၈)ဦး၊ ကျား(၅၇)ဦး၊ မ(၅၁)ဦး၊ မွေးကင်းစမှ အသက်(၁၂)နှစ်အထိ (၃၂၆)ဦး၊
 ကျား(၁၆၀)ဦး၊ မ(၁၄၅)ဦး ရှိပါသည်။

၂၀၁၆ ခုနှစ်၊ လူဦးရေစုစုပေါင်းမှာ (၁၃၃၁)ဦးရှိပြီး (၄၅)နှစ်အထက် ကျား(၉၂)ဦး၊ မ(၈၉)ဦး၊ ပေါင်း(၁၈၁)ဦး၊ (၂၅ နှစ်မှ ၄၅)နှစ်အထိ ကျား(၂၂၄)ဦး၊ မ(၂၀၁)ဦး၊ ပေါင်း(၄၂၅)ဦး၊ အသက်(၁၅)နှစ်မှ (၂၄)နှစ်အထိ ကျား(၁၇၂)ဦး၊ မ(၁၀၇)ဦး၊ ပေါင်း(၂၇၉)ဦးရှိပြီး (၂၃)နှစ်အောက် စုစုပေါင်းလူဦးရေမှာ (၄၄၆)ဦးဖြစ်ပါသည်။

ကျေးရွာရှိ အခြေခံအဆောက်အအုံများမှာ သန္နိဗ္ဗသန္နိကျောင်း(၂)ဆောင်၊ ရုပ်ပွားစေတီ (၃)ဆူ၊ သိမ်(၁)ဆောင်၊ ဓမ္မာရုံ(၁)ဆောင်၊ ရေကန်(၃)ကန်၊ ရေတွင်း(၆)တွင်း၊ ဆေးခန်း (၁)ဆောင်၊ ကျန်းမာရေးလုပ်သား(၂)ဦး၊ ဆရာ/ဆရာမ (၁၀)ဦး၊ ကျေးရွာမြေဧက(၂၁၄)ဧကတို့ ဖြစ်ပါသည်။ ပရည်ကျွန်းကျေးရွာတွင် လုံခြုံရေးကိစ္စ၊ စီမံခန့်ခွဲရေးကိစ္စများကို အောက်ပါ လူကြီးမင်းများမှ အဆင့်ဆင့်ဆောင်ရွက်ခဲ့သည်-

- | | |
|------------------------------|-------------------|
| (၁) ဦးအောင်သင်း | (မြို့နယ်ကောင်စီ) |
| (၂) ဦးရွှေတင် | (ကျေးရွာကောင်စီ) |
| (၃) ဦးကံမြင့် | (ကျေးရွာကောင်စီ) |
| (၄) ဦးမြသင်းမောင် | (ကျေးရွာကောင်စီ) |
| (၅) ဦးအုန်းဖေ | (ကျေးရွာကောင်စီ) |
| (၆) ဦးတင်မောင် | (ကျေးရွာကောင်စီ) |
| (၇) ဦးချစ်မောင် | (ကျေးရွာကောင်စီ) |
| (၈) ဦးစံရွှေ | (ကျေးရွာကောင်စီ) |
| (၉) ဦးမြခင် | (ရဝတ) |
| (၁၀) ဦးမောင်ထွေး | (ရဝတ) |
| (၁၁) ဦးနောင်အို(ခ)မောင်ရှိန် | (ရဝတ) |
| (၁၂) ဦးကျော်အေး | (ရဝတ) |

- | | | |
|----------------------------|----------------------------------|-------------------|
| (၁၃) ဦးစစ်ဖြေ | (ရယက) | |
| (၁၄) ဦးနောင်မဲ(ခ)ဦးသန်းဆွေ | (ရယက) | (အတွင်းရေးမှူး-၁) |
| (၁၅) ဦးဝင်းမြင့် | (ရယက) | (အတွင်းရေးမှူး-၂) |
| (၁၆) ဦးအောင်အောင် | (ရယက) | (အတွင်းရေးမှူး-၁) |
| (၁၇) ဦးလှရိန် | (ရယက) | (အတွင်းရေးမှူး-၂) |
| (၁၈) ဦးနောင်ဘူး(ခ)မြတ်လွင် | (ရယက) | (အတွင်းရေးမှူး-၂) |
| (၁၉) ဦးစိုးသိန်း | (ရယက) | |
| (၂၀) ဦးနောင် | (ရာအိမ်မှူး) | |
| (၂၁) ဦးအောင်ထွန်းဝေ | (ရာအိမ်မှူး) | |
| (၂၂) ဦးအောင်လင်းစိုး | (ရာအိမ်မှူး) | |
| (၂၃) ဦးမြင့်လွင် | (ကျေးရွာအုပ်စု အုပ်ချုပ်ရေးမှူး) | |

တို့မှ ကျေးရွာအုပ်ချုပ်ရေးအဆင့်ဆင့် ကာဝန်ထမ်းဆောင်ခဲ့ပါသည်။

ကျေးရွာအတွင်းရှိ ဖွဲ့စည်းဆောင်ရွက်ထားရှိသော အဖွဲ့အစည်းများမှာ-

- (၁) ရပ်မိရပ်ဖအဖွဲ့
- (၂) မိန်းမကြီးအဖွဲ့
- (၃) ကာလသားအဖွဲ့
- (၄) ကာလသမီးအဖွဲ့
- (၅) အိမ်ထောင်ငယ်အဖွဲ့
- (၆) ဒေသအရန်မီးသတ်တပ်ဖွဲ့
- (၇) မိခင်နှင့်ကလေးအဖွဲ့

- (၈) အမျိုးသမီးရေးရာအဖွဲ့
- (၉) သဘာဝဘေးအန္တရာယ်ကာကွယ်ရေးအဖွဲ့
- (၁၀) မူးယစ်ဆေးဝါးတားဆီးနှိမ်နင်းရေးအဖွဲ့
- (၁၁) ရေပေးဝေခံရေးအဖွဲ့ တို့ ဖြစ်ပါသည်။

ပရည်ကျွန်းကျေးရွာသည် ၁၃၆၀ ခုနှစ်မှစ၍ စည်ကားသိုက်မြိုက်ခြင်း လျော့နည်းခဲ့ပါသည်။ ကျေးရွာ၏အဓိကလိုအပ်ချက်များမှာ ပညာရေး၊ ကျန်းမာရေး၊ သောက်သုံးရေ၊ လျှပ်စစ်ဓါးနှင့် လမ်းပန်းဆက်သွယ်ရေးတို့ဖြစ်ပြီး ကျေးရွာ၏ အဓိကစီးပွားရေးလုပ်ငန်းမှာ တောင်သူလုပ်ငန်း၊ ရေလုပ်ငန်းတို့ဖြစ်ပါသည်။

မိုဒရမ်းကိုးကားသူများ

ရေးသားပြုစုသူ

ဦးမောင်အို

ဦးအောင်လင်းစိုး

ဦးသောင်းမြင့်

(ရာအိမ်မှူး)

ဦးနေဝင်း

ဦးသန်းဆွေ

ဒေါ်အောင်မြေရီ

မှတ်ချက်။ လိုအပ်ချက်များရှိပါက အကြံပြုဆွေးနွေးတင်ပြနိုင်ပါသည်။



ကျေးရွာသမိုင်းကြောင်းအပေါ် သုံးသပ်ချက်

နေ့စွဲ - ၃၀.၁၂.၁၅

စတင်ချိန် - ညနေ (၄:၀၀)နာရီ

ပြီးဆုံးချိန် - ညနေ(၅:၃၀)နာရီ

တနင်္သာရီတိုင်းဒေသကြီး၊ ကျွန်းစုမြို့နယ်၊ ကပကျေးရွာအုပ်စု၊ ပရည်ကျွန်းကျေးရွာကို ၁၃၁၃ ခုနှစ်တွင် ဦးတန်ပန်ယား၊ ဒေါ်ကျင်စုနှင့် ဦးမဲတုံး၊ ဒေါ်အုန်းမေတင်တို့မှ စတင်တည်ထောင်ခဲ့ပါသည်။ စတင်တည်ထောင်ချိန်၌ အိမ်ခြေ (၈) အိမ်နှင့် အိမ်ထောင်စု (၁၂)စု ရှိပါသည်။ ဦးတန်ပန်ယား၏ မျိုးဆက်များမှာ ၁။ ဦးအီဟတ်၊ ၂။ ဦးအီဟတ်၊ ၃။ ဦးနောင်နီ၊ ၄။ ဦးကြွတ်စုတ်၊ ၅။ ဒေါ်အင်ကြူ၊ ၆။ ဦးဝေလင်း၊ ၇။ ဦးမောင်သန့်၊ ၈။ ဒေါ်စိန်နှင့် ၉။ ဦးဟုတ်ကြည်တို့ ဖြစ်ပြီး ဦးမဲတုံး၏မျိုးဆက်များမှာ ၁။ ဦးအိုနီး (သား) ဦးမောင်အို၊ ဒေါ်လှဝင်း၊ ဦးမောင်ဘွား၊ ဦးမောင်အောင်၊ ဦးမောင်ထွေးတို့ ဖြစ်ပါသည်။ ကတန်ကျွန်းနှင့် အနီးတဝိုက်၌ ၎င်းရွာမှလွဲ၍ အခြားကျွန်းများပေါ်တွင် ဘုရားမရှိသောကြောင့် ဘုရားကျွန်းဟု ခေါ်တွင်ရာမှ ကာလရွေ့လျား၍ ဘုရားမှ ပရား၊ ပရားမှ ပရည်သို့ အဆက်ဆက် ပြောင်းလဲခေါ်တွင်ခဲ့ပါသည်။ ၁၃၆၁ ခုနှစ်တွင် ဘုန်းတော်ကြီးပညာရေး ကျောင်းစတင်ခဲ့ပြီး ဦးပညာဝံသ၊ ဦးဩသမ၊ ဦးကောသဏ္ဍည တို့မှ အဆင့်ဆင့် လက်ဆက်ကမ်း ပျိုးထောင်ခဲ့ပြီး အစိုးရမူလတန်းကျောင်းကို (၁.၄.၁၉၆၀) တွင် စတင်ဖွင့်လှစ် နိုင်ခဲ့ပါသည်။

သမုတ်သိမ်ကို ၁၃၁၆ ခုနှစ်၊ တန်ခူးလဆန်း (၁၅)ရက်နေ့တွင် ပြုလုပ်ပြီးစီးခဲ့ပါသည်။ ဘုန်းတော်ကြီး ကျောင်းကို ၁၃၁၉ခုနှစ်တွင် ဦးပညာဝံသမှ စတင်တည်ထောင်ပြီး ၁၉၈၇ ခုနှစ် (၅.၇.၈၁) ဦးကောသဏ္ဍညမှ ထပ်မံတည်ဆောက်ခဲ့ပါသည်။ ၂၀၀၈ ခုနှစ်တွင် ဦးကုဝေရမှ ဦးမောင်အို၊ ဒေါ်လှဝင်းတို့နှင့် အတူတကွ ဘုရားတည်၊ ဇရပ်ဆောက်၊ စောင်းတန်း ပြန်လည်ပြုပြင်ခြင်းများကို ဆောင်ရွက်ပြီးစီးခဲ့ပါသည်။

ကျေးရွာအတွင်းရှိ ဖွံ့ဖြိုးရေးလုပ်ငန်းများမှာ ၁၃၃၂ ခုနှစ်တွင် တောင်ပေါ်ရေတွင်း၊ ၁၉၉၁ ခုနှစ်တွင် ဦးမောင်အိုမှ အထဲတွင်းရေတွင်း (၂) တွင်းတို့ကို တူးဖော်ဆောင်ရွက်ခဲ့ပါသည်။ (၈.၃.၂၀၁၃) ခုနှစ်တွင် စာသင်ကျောင်းသုံးအိမ်သာ၊ (၁၃.၉.၂၀၁၃) ခုနှစ်တွင် (၉၀x၃၀x၁၂) ပေစာသင်ကျောင်းဆောင်သစ်၊ (၆.၆.၂၀၁၃) ခုနှစ်တွင် တံတားတည်ဆောက်ပြီးစီး၊ (၆.၆.၂၀၁၄) ကျောင်းဆောင်ဟောင်းပြုပြင်၊ ၁၉၈၀ ခုနှစ်တွင် ယူနီဆက် အမိုးတိုက်ကျောင်းကို ဦးမောင်အိုမှ ဆောက်လုပ်လှူဒါန်းခဲ့ပါသည်။ ၁၉၇၂ ခုနှစ်တွင် ဆရာကြီး ဦးကံမြင့် ဦးစီး၍ သမဆိုင်ခွဲဖွင့်လှစ်၊ ၁၃၃၈ခုနှစ်တွင် ဦးအောင်သင်း၊ ဦးအေးကြည်တို့မှ ဦးစီး၍ ရေလယ်သန်းဖိုကျွန်းဘုရား တည်ထောင်၍ ၎င်း၏ သားသမီး၊ မြေး၊ မြစ်များမှာ ၂၀၁၆ ခုနှစ်တွင် ပြန်လည်မွမ်းမံ ပြင်ဆင်ခဲ့ပါသည်။ လူထုဗဟိုပြု စီမံကိန်းမှာ (၁၇.၅.၂၀၁၄) တွင် ရေတွင်းခေါင်အမိုး၊ (၂၅.၃.၂၀၁၅) ရက်နေ့တွင် တံတားပေ (၃၀)ဆက်၊ (၁.၄.၂၀၁၆) ရက်နေ့တွင် ကျောင်းခြံစည်းရိုးနှင့် အများသုံးရေကန်၊ (၉.၁၀.၁၅) ရက်နေ့တွင် ပြည်ထောင်စုဝန်ကြီး ဦးဝင်းရှိန်မှ ဆေးခန်းဆောက်လုပ် လှူဒါန်းခဲ့ပါသည်။

ကျေးရွာရှိ အခြေခံအဆောက်အအုံများမှာ သန္နိဗ္ဗသန္နိကျောင်း (၂)ဆောင်၊ ရုပ်ပွားစေတီ (၃)ဆူ၊ သိမ် (၁)ဆောင်၊ ဓမ္မာရုံ(၁)ဆောင်၊ ရေကန်(၃)ကန်၊ ရေတွင်း (၆)တွင်း၊ ဆေးခန်း(၁)ဆောင်၊ ကျန်းမာရေးလုပ်သား (၂)ဦး၊ ဆရာ/ဆရာမ(၁၀)ဦး၊ ကျေးရွာမြေဧက(၂၁၄) ဧကတို့ဖြစ်ပါသည်။

ပရည်ကျွန်းကျေးရွာသည် ၁၃၆၀ ခုနှစ်မှစ၍ စည်ကားသိုက်မြိုက်ခြင်းလျော့နည်းခဲ့ပါသည်။ ကျေးရွာ၏ အဓိက လိုအပ်ချက်များမှာ ပညာရေး၊ ကျန်းမာရေး၊ သောက်သုံးရေ၊ လျှပ်စစ်မီးနှင့် လမ်းပန်းဆက်သွယ်ရေး တို့ဖြစ်ပြီး ကျေးရွာ၏ အဓိက စီးပွားရေးလုပ်ငန်းမှာ တောင်သူလုပ်ငန်း၊ ရေလုပ်ငန်းတို့ဖြစ်ပါသည်။

ဦးဆောင်ဆွေးနွေးသူ - ဦးအောင်လင်းစိုး (ရာအိမ်မှူး)

ပါဝင်ဆွေးနွေးသူ - ကျား ၄ ဦး၊ မ ၁ ဦး

လူမှုနှင့် အရင်းအမြစ်ပြမြေပုံ





လူမှုနှင့်အရင်းအမြစ်ပြုပြင်ဆင်ခြင်မှုအပေါ် သုံးသပ်ချက်

နေ့စွဲ - ၃၀.၁၂.၂၀၁၅

စတင်ချိန် - ၂၆ နာရီ

ပြီးဆုံးချိန် - ၂၇ နာရီ

တနင်္သာရီတိုင်းဒေသကြီး၊ ကျွန်းစုမြို့နယ်၊ ကပအုပ်စု၊ ပရည်ကျွန်းကျေးရွာသည် ကျွန်းပေါ်တွင် တည်ရှိသော ရွာကလေးတစ်ရွာ ဖြစ်သည်။ ယခုအချိန်တွင် အိမ်ထောင်စု (၂၂၀) ရှိပြီး အမျိုးသား (၇၀၉) ဦးနှင့် အမျိုးသမီး (၆၂၂)ဦး စုစုပေါင်း (၁၃၃၁)ဦး တို့နေထိုင်ကြပါသည်။ အဓိကအသက်မွေးဝမ်းကြောင်း အလုပ်မှာ တံငါအလုပ်ကို လုပ်ကိုင်ကြပါသည်။ ပရည်ကျွန်းကျေးရွာတစ် ရွာတွင်းလမ်းသွယ်ကလေးများနှင့် ရွာပတ်လမ်း မကြီးရှိပါသည်။ ရွာပတ်လမ်းမကြီးမှာ မြေနိမ့်ပိုင်းများ၌ မြစ်ရေ ဒီရေတက်ချိန်တွင် ရေများလွှမ်းမိုးလျက် ရှိသောကြောင့် ကျောင်းသူ၊သားများနှင့် ရွာသူ၊ သားများ သွားလာရအဆင်မပြေပါ။ ပရည်ကျွန်းကျေးရွာတွင် ဗုဒ္ဓဘာသာဝင်များ ဖြစ်သောကြောင့် ဘုန်းတော်ကြီးကျောင်းနှင့် စေတီများရှိပါသည်။ အများစု နေထိုင်သော အိမ်ပုံသဏ္ဍာန်မှာ နေမိုးများနှင့် ပျဉ်ကာ၊ ယိုင်ကာများ ဖြစ်ကြပါသည်။ အများစုမှာ တံငါလုပ်ကိုင်ပြီး ပြေလည်သော လူအနည်းစုမှာ ဥယျာဉ် ခြံမြေ များလည်းပိုင်ဆိုင်ကြပါသည်။ ကျေးရွာ၏ သံယံဇာတ ထွက်ကုန်များကို မြိတ်မြို့သို့ စက်လှေဖြင့် သွားရောက်ပြီး ရောင်းချရပါသည်။ ငါးမျိုးစုံ၊ ခရု၊ ဂဏန်း၊ ပုစွန် နှင့် ရာဘာ၊ ကွမ်း၊ သီဟိုတို့ထွက်ရှိပါသည်။

ပရည်ကျွန်းကျေးရွာတွင် သောက်သုံးရေကို လက်တူးတွင်းမှ ရရှိပါသည်။ ပရည်ကျွန်းကျေးရွာတွင် လက်တူးတွင်း (၅) တွင်းရှိပါသည်။ မိုးရာသီတွင် ရေကို အလွယ်တကူ သုံးစွဲနိုင်သော်လည်း နွေရာသီတွင် ခြောက်သွေ့သော အချိန်တွင် ရေကိုခြောက်ခမ်းနေသောကြောင့် သောက်သုံးရေများ မလုံလောက်ပါ။ ရေကောင်းရေသန့် ရရှိမှုနည်းပါးပြီး နွေရာသီ ၄ လလောက်တွင် ရေအခက်အခဲနှင့် ရင်ဆိုင်နေရပါသည်။

ပရည်ကျွန်းကျေးရွာသည် ကမ်းနဘေးတွင် အိမ်များတည်ဆောက်၍ နေသောကြောင့် ဒီရေတက်ချိန် တွင် ကလေးငယ်များ ကျောင်းသွားရာတွင် အခက်အခဲရှိပါသည်။ ၂၀၁၅ ခုနှစ်တွင် လူထုဗဟိုပြုစီမံကိန်းမှ ရန်ပုံငွေဖြင့် သွားလာရေး လွယ်ကူစေရန် ဆိပ်ခံတံတားကို တိုးချဲ့တည်ဆောက်လျက် ရှိပါသည်။ ရေလုပ်ငန်းကို အသက်မွေး ဝမ်းကြောင်း ပြုလုပ်နေသောကြောင့် ရေနေသတ္တဝါများနှင့် ရင်ဆိုင်နေရပါသည်။ ကလေး သူငယ်များမှာလည်း ပညာရေး တတ်မြောက်မှု နည်းပါးပါသည်။ ဆေးပေးခန်းတည်ဆောက်ထားသော်လည်း ကျေးရွာတွင် နေထိုင်သော ဆရာမမရှိသောကြောင့် အရေးပေါ် ကျန်းမာရေး အခြေအနေနှင့် ကိုယ်ဝန်ဆောင် မိခင်တို့မှာ အားကိုးအားထားမှု နည်းပါးနေပါသည်။ တံငါကိုသာလုပ်ကိုင်တတ်၍ အခြားအသက်မွေးဝမ်း ကြောင်းအတတ်ပညာမရှိခြင်း၊ အရင်းအနှီး အားနည်း၍ ကိုယ်ပိုင်စီးပွားရေး မလုပ်ကိုင်နိုင်သောကြောင့် မိသားစု စားဝတ်နေရေး ခက်ခဲလှပါသည်။

အနှစ်ချုပ်

- ပရည်ကျွန်းကျေးရွာသည် တစ်ရွာလုံး ရေလုံလောက်မှုမရှိခြင်း
- ရွာတွင်းလမ်းမကောင်းသောကြောင့် ရွာသူ၊ သားများ၊ ကျောင်းသား၊ သူများ ခရီးသွားများအတွက် အခက်အခဲရှိပါသည်။

မိန်းမကြီး၊ ကာလသား၊ ကာလသမီး၊ ကျောင်းအကျိုးတော်ဆောင် နှင့် မိဘဆရာအသင်း အဖွဲ့၊ နာရေးကူညီမှုအသင်း၊ မီးသတ်၊ အမျိုးသမီးရေးရာ၊ မိခင်နှင့်ကလေးစောင့်ရှောက်ရေး၊ မူးယစ်ဆေးဝါး တားဆီးနှိမ်နင်းရေး အဖွဲ့၊ လူထုဗဟိုပြု စီမံကိန်းအဖွဲ့၊ သမဂ္ဂဗဟို၊ ငွေစုငွေချေးအဖွဲ့နှင့် နိုင်ငံရေးပါတီ အဖွဲ့များ တို့ဖြစ်ပါသည်။

အနှစ်ချုပ်

ပရည်ကျွန်းကျေးရွာ အဖွဲ့အစည်းပြုမြေပုံကို ကြည့်ခြင်းအားဖြင့် ကျေးရွာအတွင်း ဖွဲ့စည်းထားသော အဖွဲ့အစည်းများသာမက ကျေးရွာပြင်ပမှ အဖွဲ့အစည်းများနှင့် လည်းဖွံ့ဖြိုးရေးလုပ်ငန်းများကို ချိတ်ဆက်လုပ် ဆောင်လျက် ရှိကြောင်း တွေ့ရှိရပါသည်။

- ဦးဆောင်ဆွေးနွေးသူ - ဦးစိုးလှိုင်
- ပါဝင်ဆွေးနွေးသူ - ကျား ၈ ဦး၊ မ ၃ ဦး

ပြဿနာသစ်ပင်များ

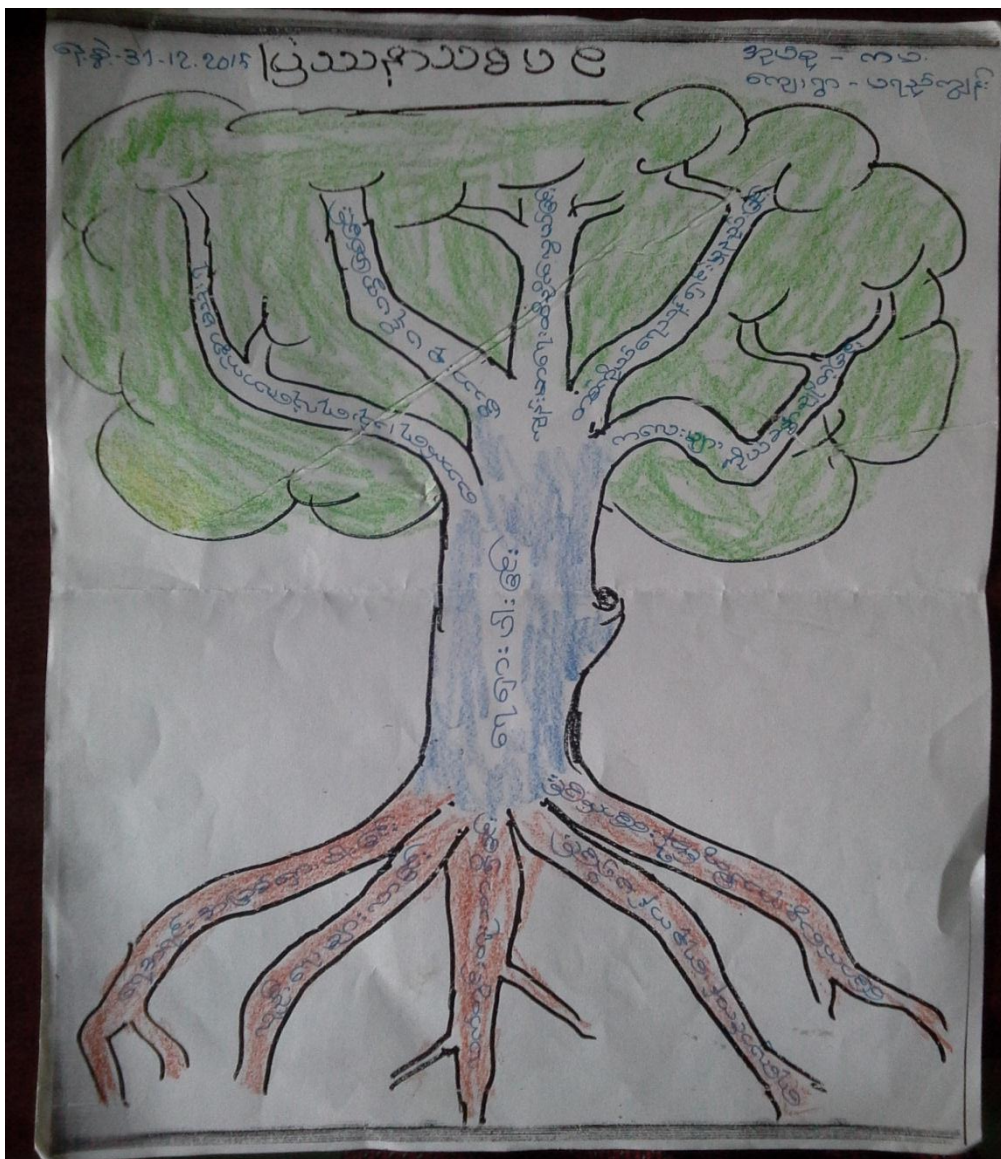

31. 12. 15
ပထမဆုံး အစုပြော
ကုမ္ပဏီ

ပြောဆိုသံစဉ်





ပြဿနာသစ်ပင်များအပေါ်သုံးသပ်ချက်

နေ့စွဲ - ၃၁.၁၂.၂၀၁၆

စတင်ချိန် - ၉:၀၀နာရီ

တနင်္သာရီတိုင်းဒေသကြီး၊ ကျွန်းစုမြို့နယ်၊ ကပကျေးရွာအုပ်စု၊ ပရည်ကျွန်းကျေးရွာ ပြဿနာသစ်ပင် အပေါ်သုံးသပ်ချက်ကို ပရည်ကျွန်းကျေးရွာ ရွာလယ်ပိုင်းတွင် ပြုလုပ်ခဲ့ပါသည်။ ပရည်ကျွန်းကျေးရွာ၏ အခက် အခဲများကို ဖော်ထုတ်ခဲ့ရာ အလုပ်အကိုင်အခွင့်အလမ်း နည်းပါးခြင်းပြဿနာကို အခြေခံ၍ ဆွေးနွေးခဲ့ရာ လူဦးရေ ထူထပ်လာခြင်း၊ ကိုယ်ပိုင်ပစ္စည်းဥစ္စာမရှိခြင်း၊ အရင်းအနှီးမရှိခြင်း၊ ရေသယံဇာတများ ရှားပါးခြင်း၊ အသက်မွေး ဝမ်းကြောင်း အတတ်ပညာတတ်မြောက်မှု မရှိခြင်းကြောင့် ဖြစ်ပေါ်လာသော အကျိုးဆက်များကို ဆွေးနွေး ဖော်ထုတ်ခဲ့ကြပါသည်။

ထိုသို့ဖော်ထုတ်ခဲ့ရာတွင် မိသားစု စားဝတ်နေရေး၊ အဆင်မပြေခြင်း၊ ပညာသင်ကြားမှု အားနည်းလာရခြင်း၊ ကလေးများ အဟာရချို့တဲ့လာခြင်း၊ ကျန်းမာရေးချို့တဲ့လာခြင်း၊ အိမ်တွင်းရေး ပဋိပက္ခဖြစ်ပွားခြင်း၊ မိသားစုနှင့် ခွဲခွာ နေရခြင်း၊ သားသမီးများခြင်း၊ အကြွေးနစ်မွန်းလာခြင်း တို့ကိုဖော်ထုတ် ဆွေးနွေးခဲ့သည်။

ပရည်ကျွန်းကျေးရွာ၏ အဓိကဘုံပြဿနာမှာ ရေရှားပါးခြင်းဖြစ်ပြီး ဖြစ်ပေါ်စေသောအကြောင်း အရင်းများမှာ ရေအရင်းအမြစ်ရှားပါးခြင်း၊ လူဦးရေများလာခြင်း၊ လက်တွင်းတူးသာရှိခြင်း၊ ရေလှောင်ကန်၊ ရေစုကန်မရှိခြင်း၊ ခြောက်သွေ့ရာသီတွင် ရေခန်းခြောက်ခြင်းဖြစ်ပြီး အကျိုးအဆက်အနေဖြင့် ကလေးများ ကိုယ်ခန္ဓာချို့တဲ့ခြင်း၊ တကိုယ်ရေသန်ရှင်းမှု နည်းခြင်း၊ ကျန်းမာရေးထိခိုက်လွယ်ခြင်း၊ မိသားစု ပဋိပက္ခဖြစ်ခြင်း၊ သောက်သုံးရေလုံလောက်စွာ မသုံးရခြင်း တို့ကို ကြုံတွေ့စေသည်။

အနှစ်ချုပ်

ထိုပြဿနာသစ်ပင် ရေးဆွဲခြင်းဖြင့် ကျေးရွာသူ၊သားများသည် အလုပ်အကိုင်အခွင့်အလမ်း မရှိခြင်း ကြောင့်မိသားစု စားဝတ်နေရေးနှင့် ရင်ဆိုင်နေရကာ ကျေးရွာ ဖွံ့ဖြိုးရေးလုပ်ငန်းကို လုပ်ကိုင်ခြင်းသော်လည်း မိသားစု ပြဿနာကို ဖြေရှင်းနေပါသောကြောင့် ဒေသဖွံ့ဖြိုးမှုမှာ နောက်နှေးခဲ့ရပါသည်။

ပရည်ကျွန်းကျေးရွာတွင် ရေရှားပါးခြင်း ပြဿနာကို ပြေလည်စေရန် ကူညီဆောင်ရွက်ဖို့ လိုအပ်နေပါသည်။

ထွက်ပေါ်လာသည်။ ထိုအချက် (၁၀)ချက်မှာ အလုပ်အကိုင်အခွင့်အလမ်း၊ ခေါင်းဆောင်မှု အခြေအနေ ဝင်ငွေ ရှာဖွေနိုင်မှု၊ အိမ်တွင်းမှု ကိစ္စလုပ်ဆောင်နိုင်မှု ပစ္စည်း၊ ဥစ္စာပိုင်ဆိုင်မှု၊ လုံခြုံမှု၊ ပညာရေး၊ ရပ်ရေးရွာရေး ဆုံးဖြတ်နိုင်မှု၊ အရင်းအမြစ်အပေါ် သုံးစွဲနိုင်မှု၊ ပူးပေါင်းပါဝင်ဆောင်ရွက်မှု တို့ဖြစ်ပါသည်။ ထို့နောက် ထိုအချက်အလက်များကို အမျိုးသား အမျိုးသမီးသီးသန့်ခွဲ၍ ဆွေးနွေးချက်များကို ခြုံငုံသုံးသပ် ရလျှင်ပညာရေး၊ အိမ်မှုကိစ္စလုပ်ဆောင်နိုင်မှု၊ ပစ္စည်း၊ ဥစ္စာပိုင်ဆိုင်မှု၊ ပူးပေါင်းဆောင်ရွက်မှုများတွင် အမျိုးသမီး များကအမျိုးသားထက် အားသာနေသည်ကို တွေ့ရှိရပါသည်။ အလုပ်အကိုင် အခွင့်အလမ်း၊ အရင်းအမြစ် အပေါ်သုံးစွဲနိုင်မှု၊ ရပ်ရေးရွာရေး ဆုံးဖြတ်နိုင်မှု၊ လုံခြုံမှု၊ ဝင်ငွေရှာဖွေနိုင်မှု၊ ခေါင်းဆောင်မှု အခြေအနေအနေတို့ အမျိုးသားက အားသာချက်ရှိနေရပါသည်။

အနှစ်ချုပ်

အမျိုးသမီးတိုင်း၏ ဆန္ဒသဘောထားမှာ အမျိုးသားများနှင့် တန်းတူလှုပ်ဆောင်နှင့် အလုပ်အကိုင်အခွင့် အလမ်းများ ဦးဆောင်နိုင်မှု ဆုံးဖြတ်ချက်ချနိုင်မှု တို့တွင်လည်းပါဝင် လျှင်ပို၍ ကောင်းမွန်မည် ဖြစ်ကြောင်း ဆွေးနွေးပွဲများတွင် ပြောကြားခဲ့ကြသည်။

ပရည်ကျွန်းကျေးရွာ၏ ပင့်ကူအိမ်မြေပုံအပေါ်ခြုံငုံ သုံးသပ်ရလျှင် အမျိုးသားများသည် အမျိုးသမီးများထက် အခွင့်အလမ်းပိုမိုရှိနေကြောင်း၊ အမျိုးသမီးများကိုနေရာတိုင်းတွင် တန်းတူ အခွင့်အလမ်းများ ဖော်ဆောင်ပေးရန် လိုအပ်ပါကြောင်း စသည်ဖြင့် သုံးသပ်ရပါသည်။

- ဦးဆောင်ဆွေးနွေးသူ - ဒေါ်ဝင်းရီ
- ပါဝင်ဆွေးနွေးသူ - ကျား ၅ ဦး၊ မ ၅ ဦး

ဆင်းရဲချမ်းသာပြမြေပုံ

စဉ်	နာမည်	ပိုင်ဆိုင်မှု	အကြောင်းအရာ	အိမ်ထောင်စု
၁	ချမ်းသာသာအောင်	ကင်း မွန်လှေ / ပိုက်တီးလှေ / ဥယျာဉ်ခြံ ရေကန်တော / ကွမ်း စတ / ခြံ၊ မှာအိမ်ပုံ တိုက်အိမ် / သွပ်မိုး ပျဉ်ခင်း / တိမိ ကျွဲခဲသေတ္တာ / ဆိုင်ကယ် / ကား / ဖုန်း ပေးဆိုင် ဂျို / ခရီး သွားစင်ပျေ	လှပင့်နိုး ဣမ် ကျင်မူ၊ ရင်းဒို၊ မြ၊ ပဒ်မူ / ဇွတ်မူ ခီး ဖူး ရေး အကြင် ဂျို မူ၊ ရေ တာ ခင်ဆောင် မူ / ခိမ် ခန့် ခွဲ မြကောင်း မွန် ခြင်း /	၃၀
၂	ပြေလှည့်သောအောင်	ပိုက်လှေ ငယ် / ဖက်မိုး ယုဒက / ယုဒက / ခိမိ / ဖုန်း /	အရင်း ချိ၊ အနည်း ငယ် ဂျို ခြင်း / မိသားစု တွင် လုပ် လုပ် ခိုင် သူ များ ခြင်း / ခြံ၊ စား မူ ဂျို ခြင်း / မိသားစု စင် ခန့် ခြင်း /	၃၀
၃	ပြေလှည့်သောအောင်	တက်ရုံ ဖွေ ငယ် / ဝေပိမိုး / ခရီးက . ယုဒက ခိမိ / ဖုန်း /	ကျား လုပ် လုပ် စား သောက် ခေ ဂျို ခြင်း / အရင်း ချိ မူ ဂျို ခြင်း / ခီး ဖူး ရေး ခိမ် ခန့် ခွဲ မူ စတင် ခြင်း / ရေ တာ သုံး ခွဲ မူ မူ ဂျို ခြင်း / ကျန်း မာ ကျ သိ ခိုင် ကျယ် ခြင်း / ပစ္စည်း ဥစ္စာ ပိုင် ဆိုင် မူ ဝေပိ ခြင်း /	၁၂၀

ဆင်းရဲချမ်းသာမြေပုံ အပေါ်သုံးသပ်ချက်

- နေ့စွဲ - ၃၁.၁၂.၁၅
- စတင်ချိန် - ၈:၀၀ နာရီ
- ပြီးဆုံးချိန် - ၁၀:၀၀နာရီ

တနင်္သာရီတိုင်းဒေသကြီး၊ ကျွန်းစုမြို့နယ်၊ ကပကျေးရွာအုပ်စု၊ ပရည်ကျွန်းကျေးရွာသည် ရေလယ်ကျွန်းတွင် ရွာတည်နေထိုင်သော ရွာဖြစ်သည်။ ရေလမ်းကိုသာအသုံးပြု၍ ဆက်သွယ်သွားလာရ ပါသည်။ ဆင်းရဲ/ချမ်းသာမြေပုံကို ပြုလုပ်ရန် ရွာသားများကို စုဝေးပြီး ရွာသားတစ်ဦး၏ အိမ်တွင် (၃၁.၁၂.၁၅) ရက်နေ့ နံနက် (၈)နာရီအချိန်တွင် လူဦးရေ ၂၅ ဦးဖြင့် ဆွေးနွေးခဲ့ပါသည်။ ပရည်ကျွန်းကျေးရွာ တွင်အုပ်စု ၃ စု ရှိပါသည်။ ၁။ ချမ်းသာသောအုပ်စု၊ ၂။ မပြေလည်သောအုပ်စု၊ ၃။ မပြေလည်သောအုပ်စု တို့ဖြစ်ပါသည်။ ချမ်းသာသောအုပ်စုမှာ ၃၀ စုရှိပါသည်။ ကင်းမွန်လှေ၊ ပိုက်ကြီးလှေ၊ ဥယျာဉ်ခြံ ဈေးဆိုင်၊ ခရီးသည်တင်လှေများနှင့် တစ်ချို့မှာ တိုက်အိမ်နှင့် အများစုမှာ သွပ်မိုး ပျဉ်ခင်းများ ဖြင့် နေထိုင်ကြပါသည်။ ချမ်းသာသောအုပ်စုသည် လုပ်ငန်းကျွမ်းကျင်မှု၊ ရင်းနှီးမြုပ်နှံမှု၊ စီးပွားရေးအမြင်ရှိမှု၊ စီမံခန့်ခွဲမှု ကောင်းမွန်ခြင်း နှင့် ချွေတာစုဆောင်းနိုင်ခြင်း တို့ကြောင့် ဖြစ်သည်။ မပြေလည်သောအုပ်စုမှာ (၇၀)စုရှိပြီး ပိုက်လှေငယ်၊ ဈေးဆိုင်ငယ်များနှင့် ဓနိမိုး၊ ပျဉ်ကာ၊ ယိုင်ကာများဖြင့် နေထိုင်ကြပါသည်။ အရင်းအနှီးအနည်းငယ်ရှိခြင်း၊ မိသားစုတွင် လုပ်ကိုင်နိုင်သူများခြင်း၊ ကြိုးစားအားထုတ်နိုင်မှု တို့ကြောင့်ဖြစ်သည်။ မပြေလည်သောအုပ်စုမှာ (၁၂၀) စုရှိကာ ဓနိမိုး၊ ဓနိကာ ယိုင်ကာများဖြင့် နေထိုင်ကြပါသည်။ ကျွန်းအလုပ်ကို လုပ်ကိုင်စားသောက်နေ ထိုင်ရခြင်း၊ ကျန်းမာရေးထိခိုက်လွယ်ခြင်း ပစ္စည်းဥစ္စာပိုင်ဆိုင်မှု မရှိခြင်းကြောင့် ဖြစ်သည်။

အနှစ်ချုပ်

မပြေလည်သောအုပ်စုများ နေရခြင်းမှာ အလုပ်အကိုင်အခွင့်အလမ်းနည်းခြင်း၊ ကျန်းမာရေး ထိခိုက်လွယ်ခြင်း၊ အရင်းအနှီးမရှိခြင်း နှင့် တံငါလုပ်ငန်းကိုသာ လုပ်ကိုင်တတ်ပြီး အခြားအသက် မွေးဝမ်းကြောင်းအတတ်ပညာ အားနည်းခြင်းတို့ကြောင့် ဖြစ်ပါသည်။

ပါဝင်ဆွေးနွေးသူ - ကျား ၆ ဦး၊ မ ၁၉ ဦး

အသက်မွေးဝမ်းကြောင်းပြမြေပုံ

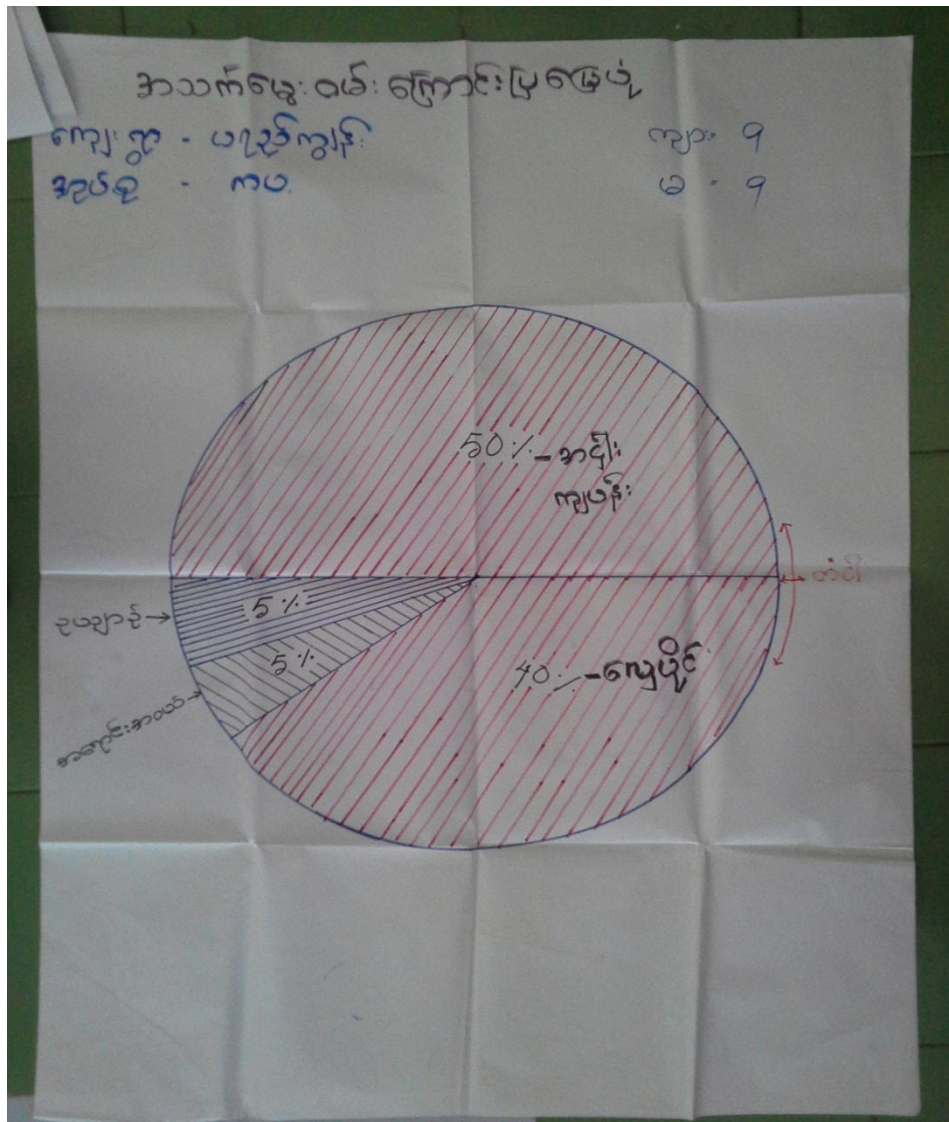

အသက်မွေးဝမ်းကြောင်းပြမြေပုံအပေါ်သုံးသပ်ချက်

တနင်္သာရီတိုင်းဒေသကြီး၊ ကျွန်းစုမြို့နယ်၊ ကပကျေးရွာအုပ်စု၊ ပရည်ကျွန်းကျေးရွာတွင် နေထိုင်ကြသော လူများသည် တံငါရေလုပ်ငန်းကို အသက်မွေးဝမ်းကြောင်း ဖြစ်လုပ်ကိုင်စားသောက် ကြပါသည်။ ပရည်ကျွန်းကျေးရွာတွင် နေထိုင်ကြသော ၁၀၀ ရာခိုင်နှုန်းအနက် (၅၀) ရာခိုင်နှုန်းမှာ လေ့ပိုင်များ ဖြစ်၍ (၅%)မှာ အရောင်းအဝယ်နှင့် ဥယျာဉ်အလုပ်သမား ဖြစ်ပါသည်။

အနှစ်ချုပ်

အများစုမှာ ကျွန်းသမားနှင့် အငှားလိုက်သမားများဖြစ်၍ အနည်းစုသာ ပြေလည်ကြသောကြောင့် ပညာရေး၊ ကျန်းမာရေး၊ စားဝတ်နေရေးတို့ နှင့်ရင်ဆိုင်နေရသောကြောင့် ဒေသဖွံ့ဖြိုးမှု ပိုင်းတွင်အားနဲ့ နေခဲ့ရပါသည်။

မှတ်တမ်းဓါတ်ပုံများ



ပထမအကြိမ် ရွာလုံးကျွတ် အစည်းအဝေး



PRA Tools အသုံးပြု၍ ကျေးရွာအခက်အခဲဖော်ထုတ်ခြင်း

မှတ်တမ်းဓါတ်ပုံများ



ဒုတိယအကြိမ် ရွာလုံးကျွတ်အစည်းအဝေး



ရှေ့လောင်ကန်ဆောက်လုပ်မည့်မြေနေရာ

ကော်မတီဝင်များစာရင်း

စဉ်	အမည်	ကျား၊ မ	ရာထူး
၁	ဦးအောင်လင်းစိုး	ကျား	ကျေးရွာ စီ/ထောက် ဥက္ကဋ္ဌ
၂	ဒေါ်ယုယုဝင်း	မ	ကျေးရွာ စီ/ထောက် ဥက္ကဋ္ဌ
၃	ဦးစိုးလှိုင်	ကျား	စောင့်ကြည့်၊ ကြီးကြပ်ရေး ဆပ်ကော်မတီ
၄	ဦးမောင်သန်းလွင်	ကျား	စောင့်ကြည့်၊ ကြီးကြပ်ရေး ဆပ်ကော်မတီ
၅	ဒေါ်လှလှဌေး	မ	စောင့်ကြည့်၊ ကြီးကြပ်ရေး ဆပ်ကော်မတီ
၆	ဦးညီညီဝေ	ကျား	ဝယ်ယူရေး ဆပ်ကော်မတီ
၇	ဒေါ်အေးအေးသင်း	မ	ဝယ်ယူရေး ဆပ်ကော်မတီ
၈	ဒေါ်ဌေးမော်လွင်	မ	ဝယ်ယူရေး ဆပ်ကော်မတီ
၉	ဦးမောင်မျိုး	ကျား	လည်ပတ်ရေးနှင့် ပြင်/ထိန်း ဆပ်ကော်မတီ
၁၀	ဒေါ်ရှုတင်	မ	လည်ပတ်ရေးနှင့် ပြင်/ထိန်း ဆပ်ကော်မတီ
၁၁	ဦးမြင့်နိုင်	ကျား	စေတနာ့ဝန်ထမ်း
၁၂	ဒေါ်တင်မြမူ	မ	စေတနာ့ဝန်ထမ်း
၁၃	ဦးနေဝင်း	ကျား	အကြံပြုတိုင်ကြားဖြေရှင်းရေး
၁၄	ဒေါ်မြင့်စိန်	မ	အကြံပြုတိုင်ကြားဖြေရှင်းရေး
၁၅	ဒေါ်အေးအေးမိုး	မ	ကျေးရွာ စာရင်းကိုင်

လူထုပုဂ္ဂိုလ်ရေးအဖွဲ့အစည်းအဖွဲ့အစည်းအဖွဲ့အစည်း

၁) လမ်းပန်းဆက်သွယ်ရေး(အမှန်ဖြစ်ပါ)
ကျောက်လမ်း () ကတ္တရာ () ကွန်ကရစ် () ဆိုင်ကယ်လမ်း () ကျောက်စရစ် ()
မြေ () လှသွားလမ်း () အခြား ၈၇ လမ်း

(င) ကျေးရွာဖွံ့ဖြိုးရေးစီမံကိန်း (Village Development Plan) (အမှန်ဖြစ်ပါ)
(၁) လူထုပုဂ္ဂိုလ်ရေးအဖွဲ့အစည်း မတိုင်မီက ကျေးရွာစီမံကိန်း ရှိသလား
(၂) ရှိလျှင် မည်သည့်နှစ်က ရေးဆွဲခဲ့သလဲ
(၃) မြို့နယ်အစဉ်ပြုချက် ရရှိထားသလား
ရိုး/မရိုး/မသိ
နှစ်/မသိ
ရိုး/မရိုး/မသိ

(စ) ခရီးအကွာအဝေး(Distance)
(၁) ရွာ (အလယ်) မှ မြို့(အလယ်) အကွာအဝေး
(၂) ဤရွာနှင့် ကျေးရွာအုပ်စုရွာ (အလယ်) သွားခိုက်
မြောက်သို့/ရှာသီ - ထော်လာဂျီ/ဆိုင်ကယ်/မြေလျှင်/မြောင်း/လှ/အခြား ၈၇ လမ်း (၇) နာရီ
နောက်သို့ - ထော်လာဂျီ/ဆိုင်ကယ်/မြေလျှင်/မြောင်း/လှ/အခြား ၈၇ လမ်း (၇) နာရီ

(ဆ) သဘာဝဘေးဤကျေးရွာတွင် ရေကြီးခြင်းကိုသို့သော သဘာဝဘေး ကျရောက်ခဲ့မှု
 ငါးရေ ရှိ (ဖော်ပြရန်) _____

ရာထူးအမည် ဦးအောင်လင်း

လက်မှတ် ALB ရက်စွဲ 30.12.2015

ရာထူးအမည် ဦးအေး

လက်မှတ် [Signature] ရက်စွဲ 30.12.2015



၁. ဤကျေးရွာ၏ လာမည့် (၃) နှစ်အတွက် ဦးစားပေး ဖွံ့ဖြိုးတိုးတက်မှု လုပ်ငန်း အင်အားစုများအား ဖော်ပြပါ
 (လူထုထုတ်ပြန်ပုံစံကို ဖိတ်ခေါ်သော အင်အားစုများကို ဦးစားပေး အဆင့်အလိုက် ဖော်ပြပြီး ကျန် လူထုထုတ်ပြန် ပုံစံကို
 ရန်ပုံငွေအရင်းအမြစ်နှင့် ပတ်သက်သည့် အင်အားစုများလည်း ဖော်ပြရန် ဖြစ်သည်)

ကျေးရွာအတွက် ဦးစားပေး ဖွံ့ဖြိုးတိုးတက်မှု လုပ်ငန်းစဉ်များ	အဆိုပြုသူ (အမျိုးသားများ/ အမျိုးသမီးများ/ အမျိုးသား+အမျိုးသမီး)	လူထုထုတ်ပြန်ပုံစံအတွက် အဆိုပြုသည် (ဦးစားပေးအဆင့် အလိုက် ဖော်ပြပါ)	ခန့်မှန်း ကျန် ကျန် ဝန်ရိတ်	အတိုးနှုန်း စား ခွင့်ရှိသူ နံ. မှန်းခြေ အရေ အတွက်
၀ ချော့၊ ဓမ္မလှပာ၊	အချိုသာ၊ + အချိုသာမိ			
၁ အာဆင်စွေ၊ ဝမ်း၊ စကောင့်၊ အဝကင် ဗညာ	အချိုသာမိ			
၂ အာဒေါင်ကျွန်း၊ ကျေးသံကျွန်း	အချိုသာ၊ + အချိုသာမိ			
၃ ဣယော်လတ်၊ ကျေးသံကျွန်း၊ ကျေးသံကျွန်း	အချိုသာ၊ + အချိုသာမိ	2		
၄ ကျေးသံကျွန်း၊ အချိုသာ၊ ကျေးသံကျွန်း	အချိုသာ၊ + အချိုသာမိ	1	63.5%	
၆ ဦးလင်းကျ	အချိုသာ၊	3		
၇ အာရှင် နိုက်	အချိုသာမိ	4		

ညွှန်ကြားရေးမှူးချုပ်ရုံး၊ လူထုထုတ်ပြန်ပုံစံအတွက် ဖော်ပြပါ အင်အားစုများအား ဖော်ပြပါ
 အမည် ဦးစွာဖြင့် _____ လက်မှတ် _____ ဇူလိုင် 31.12.15.

ဝန်ထမ်းအမည် _____ ဦးစွာဖြင့် _____ 31.12.15

လူထုပတ်ဝန်းကျင်ထိခိုက်မှုလက်ခံ
အစီအစဉ်-၃ ၂၀၁၅
ပုံစံ PC-၄ ကျေးရွာအုပ်စုစီမံကိန်းလုပ်ငန်းခွဲရွေးချယ်ခြင်းပုံစံ

လမ်းညွှန်ရွာများ ကျေးရွာအုပ်စုစီမံကိန်းရေးဆွဲသည့်အစည်းအဝေးတွင် ဤစီမံအားလူထုဝင်ရောက်မှုများ
အကူအညီပြုပြင်ဆင်ရာဖြည့်သွင်းရမည်၊ ဤစီမံအားဖြည့်စွဲရာဖြည့်သွင်းပြီးပါက ကျေးရွာအုပ်စုစီမံကိန်းရေးဆွဲရေးအဖွဲ့ဝင်များက ဆက်လက်ဆောင်ရွက်ပေးရမည်၊ လက်ထောက်အဖွဲ့ဝင်များတွင်
အရွက်အလက်များကို MIS သို့ ထည့်သွင်းရမည်၊
ကျေးရွာစည်းရုံးရေးအဖွဲ့ဝင်ထမ်းအမည် ဦးအောင်၊ မအိ
နေ့စွဲ 2.1.2016
ဖြည့်စွယ်/တိုင်း အောင်စိန်၊ ဖြန့်စား အောင်စိန်

ကျေးရွာအမည်	ဆောင်ရွက်မည့် လုပ်ငန်းများ	အတိုင်းအတာ	ဝန်ထမ်း တိုက်ရိုက်အတိုး ခံစားခွင့်ရှိသူများ	အဆိုပြုတင်ပြသူ	ဝန်ထမ်းကုန်ကျစရိတ်			စုစုပေါင်း
					စီမံကိန်းမှ ထည့်သွင်းမှု	ကျေးရွာမှ ထည့်သွင်းမှု	အခြားထည့်သွင်းမှု (ပေါ်ပြင်ပါ) ထည့်သွင်းမှု အမည်/အဖွဲ့	
ရွာစုံ၊ ဘီအယ်	အားသာရေး အားသာရေး အားသာရေး	30 x 30 x 12'	-	အမျိုးသား အမျိုးသမီး အမျိုးသားနှင့် အမျိုးသမီး	81 သိန်း	-	-	81 သိန်း
ကျေးရွာ	အားသာရေး အားသာရေး အားသာရေး	60 x 30 အားသာရေး အားသာရေး 40' x 30' 6' - 400'	1000	အမျိုးသား အမျိုးသမီး အမျိုးသားနှင့် အမျိုးသမီး	67 သိန်း	-	-	67 သိန်း
ကျေးရွာ	အားသာရေး အားသာရေး အားသာရေး	60 x 40' 5500'	700	အမျိုးသား အမျိုးသမီး အမျိုးသားနှင့် အမျိုးသမီး	၅၈၂၂၈၅	-	-	၅၈၂၂၈၅

လက်ခံသူ ဦးအောင်	မိမိ၏ အိမ်ထောင်	၄၅၀	ပထမအကြိမ် အသုံးပြု အရက်	၄၃ နှစ်	၄၃ နှစ်
အခြားလက်ခံသူ ဦးအောင်	မိမိ၏ အိမ်ထောင်	၄၃၀	ပထမအကြိမ် အသုံးပြု အရက်	၄၆ နှစ်	၄၆ နှစ်

ရောင်းချသူ: ကျေးဇူးတင်ပေးရန် ဝယ်ယူသူ: အမည် ဦးအောင် နေအိမ်အမှတ် ၄၅၀

လက်မှတ် _____ ရက်စွဲ ၂.၁.၂၀၁၆

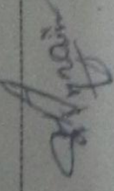

ကဏ္ဍအလိုက် ဖွံ့ဖြိုးရေး ဦးစားပေး လုပ်ငန်းစဉ်များ

ကျေးရွာ- ပရည်ကျွန်း					
နောက်ဆက်တွဲ (၄) ခြားနားသောအပိုင်းများအတွက် ဦးစားပေးဖွံ့ဖြိုးရေးလုပ်ငန်းစဉ် - အနှစ်ချုပ်					
ဦးစားပေးအဆင့်	လုပ်ငန်း	မည်သူဦးစားပေးလဲ	ကျေးရွာမှတာဝန်ခံသူ	ပြင်ပမှမည်သူထောက်ပံ့မလဲ	
အခြေခံအဆောက်အအုံ					
	၁ ရွာတွင်းလမ်းကွန်ကရစ်ခင်းခြင်း	ကျား+မ			
	၂ ကျောက်မော်ပိုင်းလမ်းကွန်ကရစ်ခင်းခြင်း	ကျား+မ			
	၃ ရေဆိပ်တံတားလှေခါးကွန်ကရစ်ခင်းခြင်း	ကျား+မ			
	၄ ရွာတွင်းရေဆင်းမြောင်းများပြုလုပ်ခြင်း	ကျား+မ			
	၅ ရေငံမော်ပိုင်းလမ်းကွန်ကရစ်ခင်းခြင်း	ကျား+မ			
အသတ်မွေးဝမ်းကြောင်း/စိုက်ပျိုးရေး					
	၁ စက်မျှလက်မျှသင်တန်း				

