

ပြည်ထောင်စုသမ္မတမြန်မာနိုင်ငံတော်အစိုးရ
စိုက်ပျိုးရေး၊ မွေးမြူရေးနှင့် ဆည်မြောင်းဝန်ကြီးဌာန
ကျေးလက်ဒေသဖွံ့ဖြိုးတိုးတက်ရေးဦးစီးဌာန

ကျွန်းစုမြို့နယ်



လူထုပတ်ဝန်းကျင်ပြုစီမံကိန်း
National Community Driven Development Project
(NCDDP)



ကျေးရွာဖွံ့ဖြိုးရေးအစီအစဉ်
Village Development Plan (VDP)

ပသုတ်ကျွန်းကျေးရွာ၊ ကပကျေးရွာအုပ်စု

မာတိကာ

စဉ်	အကြောင်းအရာ	စာမျက်နှာ
၁	ကျွန်းစုမြို့နယ်မြေပုံ	၁
၂	ကျေးရွာအုပ်စုမြေပုံ	၂
၃	ကျေးရွာအုပ်စုတွင် ပါဝင်သောကျေးရွာများစာရင်း	၃
၄	လူထုပူးပေါင်းပါဝင်သောဆန်းစစ်ခြင်းနှင့် အကဲဖြတ်ခြင်းလုပ်ငန်းစဉ်	၃
၅	လူမှုနှင့် အရင်းအမြစ်ပြမြေပုံ	၄
၆	လူမှုနှင့် အရင်းအမြစ်ပြမြေပုံအပေါ်သုံးသပ်ချက်	၄
၇	အဖွဲ့အစည်းချိတ်ဆက်ပြမြေပုံ	၆
၈	အဖွဲ့အစည်းချိတ်ဆက်ပြမြေပုံအပေါ်သုံးသပ်ချက်	၆
၉	ပြဿနာသစ်ပင်များ	၇
၁၀	ပြဿနာသစ်ပင်များအပေါ်သုံးသပ်ချက်	၉
၁၁	ပင့်ကူအိမ်မြေပုံ	၁၀
၁၂	ပင့်ကူအိမ်မြေပုံအပေါ်သုံးသပ်ချက်	၁၀
၁၃	ထိခိုက်လွယ်အုပ်စုကိုသုံးသပ်ခြင်းဇယား	၁၁
၁၄	ထိခိုက်လွယ်အုပ်စုကိုသုံးသပ်ခြင်းဇယားအပေါ်သုံးသပ်ချက်	၁၂
၁၅	ရွှေ့ပြောင်းသွားလာမှုပြမြေပုံ	၁၃
၁၆	ရွှေ့ပြောင်းသွားလာမှုပြမြေပုံအပေါ်သုံးသပ်ချက်	၁၃
၁၇	မှတ်တမ်းခါတ်ပုံများ	၁၄
၁၈	ကော်မတီဝင်များစာရင်း	၁၆
၁၉	ကျေးရွာအခြေခံအချက်အလက်များ (ပုံစံ - ၀ - ၁)	၁၇
၂၀	စီမံကိန်းစက်ဝန်းအချိန်ဇယား (ပုံစံ ၀-၂)	၁၉
၂၁	ကျေးရွာဖွံ့ဖြိုးရေးဦးစားပေးအစီအစဉ် (ပုံစံ ၀-၃)	၂၀
၂၂	ကျေးရွာအုပ်စုစီမံကိန်းလုပ်ငန်းခွဲရွေးချယ်ခြင်း (ပုံစံ ၀-၄)	၂၃
၂၃	အစည်းအဝေးမှတ်တမ်းများ	၂၆
၂၄	ကဏ္ဍအလိုက် ဖွံ့ဖြိုးရေးဦးစားပေးလုပ်ငန်းများ	၂၉

ကျွန်းစုမြို့နယ်အခြေပြမြေပုံ

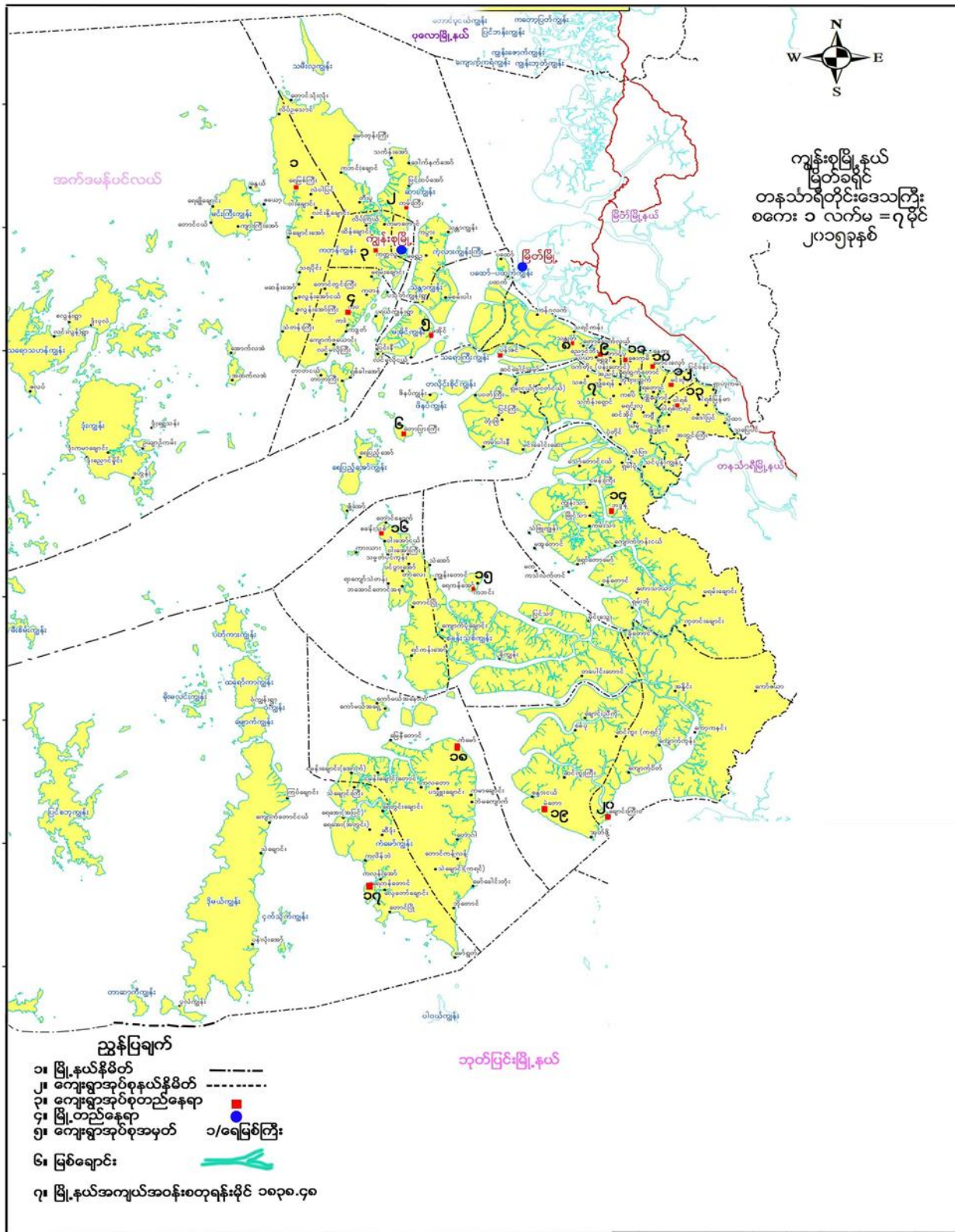

ကျေးရွာအုပ်စုမြေပုံ



ကပကျေးရွာအုပ်စု
ကျေးရွာများနှင့်ကွင်းများအညွှန်းမြေပုံ
ကျွန်းစုမြို့နယ်
မြတ်ခရိုင်
တနင်္သာရီတိုင်းဒေသကြီး
စကေး ၁လက်မ= ၄ မိုင်
(၂၀၁၃ခုနှစ်)

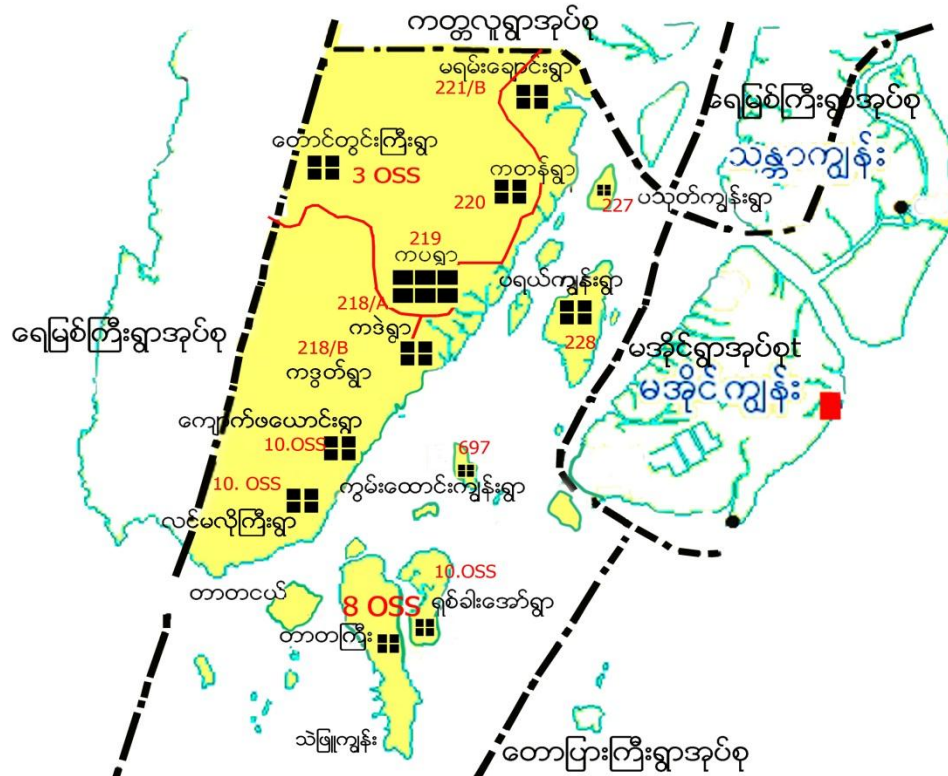

ကျေးရွာအုပ်စုအခြေအနေ

ညွှန်ပြချက်

- ၁။ ကျေးရွာအုပ်စုနယ်နိမိတ်
- ၂။ ကွင်းနယ်နိမိတ်
- ၃။ ကွင်းအမှတ်
- ၄။ ကျေးရွာအုပ်စုရွာတည်နေရာ
- ၅။ ကျေးရွာတည်နေရာနှင့်အမည်
- ၆။ ကားလမ်း
- ၇။ မြစ်၊ ချောင်း

စဉ်	ကျေးရွာအမည်	အစောက်အဖျားပေါင်း	အိမ်ထောင်စုပေါင်း	လူဦးရေ	မှတ်ချက်
၁	စုစုပေါင်း	၁၄၃၅	၁၆၂၈	၆၄၇၂	
၂	မရမ်းချောင်းကျေးရွာ	၂၆၈	၂၁၇	၁၀၆၂	
၃	ကတန်ကျေးရွာ	၂၀၀	၄၁၀	၁၀၆၄	
၄	ကခဲ-ကတ္တလူကျေးရွာ	၂၃၀	၂၉၃	၁၀၅၇	
၅	တောင်တွင်းကြီးကျေးရွာ	၇၆	၈၁	၃၄၄	
၆	ကသုတ်ကျွန်းကျေးရွာ	၁၃၁	၇၈	၃၂၁	
၇	ပရည်ကျွန်း	၂၄၁	၁၃၈	၅၅၅	
၈	လင်မလိုကြီးကျေးရွာ	၂၄၁	၃၃၃	၁၁၀၅	
၉	ကျောက်ဖယောင်းရွာ	၉၀	၁၂	၃၃	
၁၀	ရှစ်ခါးအော်ကျေးရွာ	၇၀	-	၃၅	
၁၁	တာတကြီးကျေးရွာ	-	-	-	
၁၂	ကျွန်းတောင်ကျွန်းရွာ	-	-	-	ရွာဖျက်ရွာဖျက်

ကျေးရွာအုပ်စုအတွင်းပါဝင်သော ကျေးရွာများ

- ၁- ကပကျေးရွာ
- ၂- ကတန်းကျေးရွာ
- ၃- မရမ်းချောင်းကျေးရွာ
- ၄- တောင်တွင်းကြီးကျေးရွာ
- ၅- ကဒဲကဒွတ်ကျေးရွာ
- ၆- ပရည်ကျွန်းကျေးရွာ
- ၇- ပသုတ်ကျွန်းကျေးရွာ
- ၈- လင်မလိုကြီးကျေးရွာ
- ၉- ရှစ်ခါးအော်ကျေးရွာ

လူထုပူးပေါင်းပါဝင်သော လူမှုဆန်းစစ်ခြင်းနှင့် အကဲဖြတ်ခြင်း လုပ်ငန်းစဉ် (PSA/PRA) အကျဉ်းချုပ်

စဉ်	အသုံးပြုခဲ့သော PRA Tool များ
၁	လူမှုနှင့်အရင်းအမြစ်ပြမြေပုံ
၂	အဖွဲ့အစည်းချိတ်ဆက်မှုပြမြေပုံ
၃	ပြဿနာသစ်ပင် (၁)
၄	ပြဿနာသစ်ပင် (၂)
၅	ပင့်ကူအိမ်မြေပုံ
၆	ထိခိုက်လွယ်အုပ်စုကိုသုံးသပ်ခြင်းဇယား
၇	ရွှေ့ပြောင်းသွားလာမှုမြေပုံ

လူမှုနှင့် အရင်းအမြစ်ပြုပြင်ခြင်း

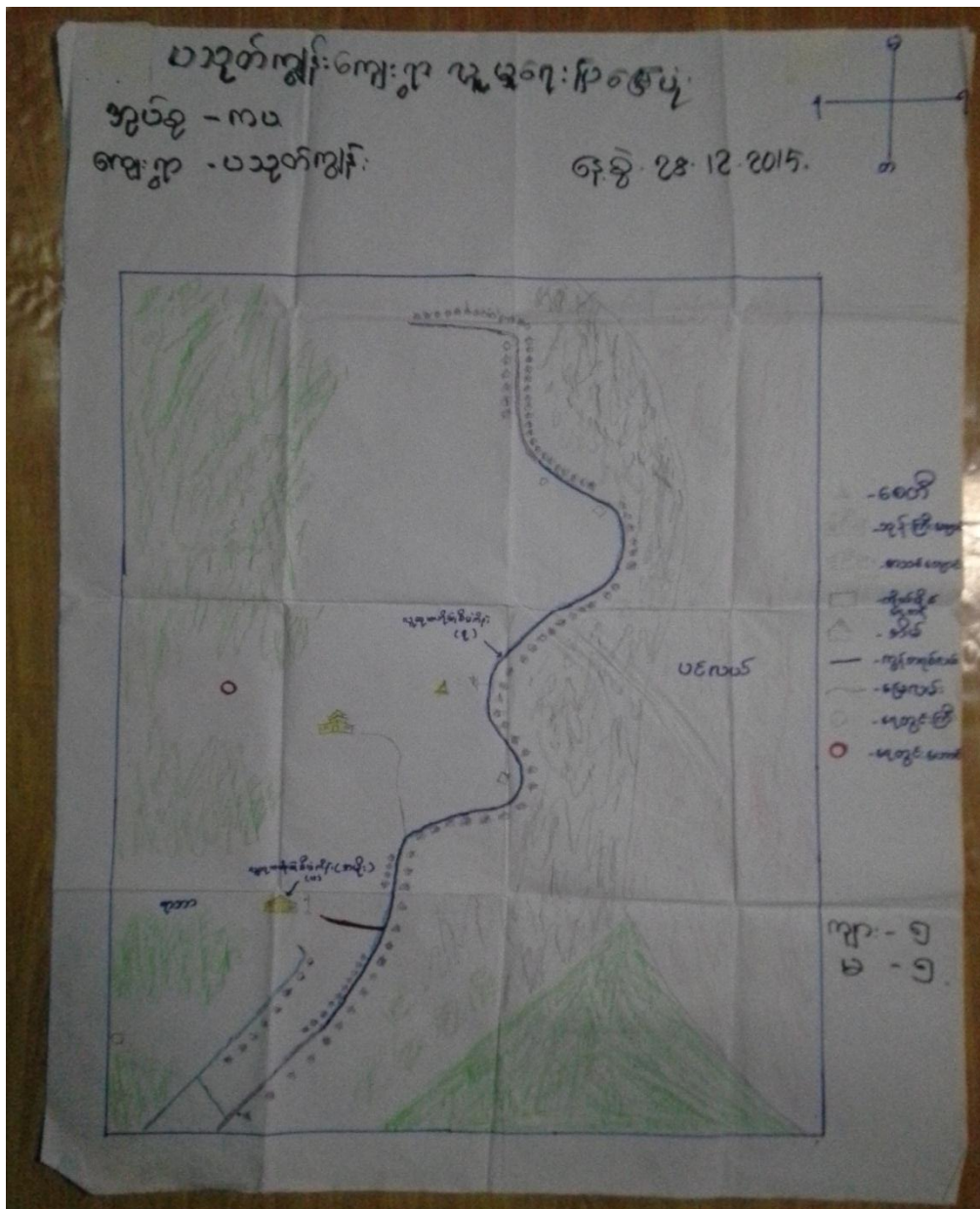

လူမှုနှင့်အရင်းအမြစ်ပြုပြင်ခြင်းအပေါ် သုံးသပ်ချက်

တနင်္သာရီတိုင်းဒေသကြီး၊ ကျွန်းစုမြို့နယ်၊ ကပအုပ်စု၊ ပသုတ်ကျွန်းကျေးရွာသည် ယခုလက်ရှိ အချိန်တွင် အိမ်ခြေ (112) နှင့် ရှိပြီးတစ်ရွာလုံး၏ အမျိုးသားဦးရေ (333) ဦးနှင့် အမျိုးသမီး (324) ရှိပြီး စုစုပေါင်း(657)ဦး မှီတင်းနေထိုင်လျက်ရှိသည်။ ပသုတ်ကျွန်း ကျေးရွာသည် ကတန်ကျွန်း၏ အရှေ့ဘက်ကျွန်းငယ်တွင်ရွာတည်ထောင်၍နေကြပါသည်။ ဗုဒ္ဓဘာသာဝင်များ ဖြစ်သောကြောင့် ဘုန်းတော်ကြီးကျေးရွာတွင် စာသင်ကျောင်းကောင်းမွန်၊ တောင်စွန်းနှင့် မြောက်ပိုင်းတွင် လမ်းမကောင်းပါ။ ဆိပ်ခံတံတားမှာ လည်းပြုလုပ်၍ နေပါသည်။ ဆေးပေးခန်းမရှိ၊ မီးမှာပုဂ္ဂလိက မီးဖြစ်၍အများစုမှာ မီးယူသုံးစွဲနိုင်မှုမရှိပါ။ ရေလည်းသုံးစွဲမှု မလုံလောက်ပါ။ ပသုတ်ကျွန်းကျေးရွာ၏ သောက်သုံးရေမှာ အလွန်အခက်ခဲနှင့် ရင်ဆိုင်တွေ့နေရပါသည်။ တဖက်ကျွန်းဖြစ်သော ကတန်ရွာတွင် လှေနဲ့သွား၊ ရောက်ခပ်ယူရပါ၍ မိုးရာသီအချိန်



လှိုင်းနဲ့ကြုံကြိုက်ကာ အလွန်အသက်အန္တရာယ်များနှင့် ရင်ဆိုင်တွေ့ကြုံရပါသည်။ ပသုတ်ကျွန်းကျေးရွာတွင် (၂၀၁၅)ခုနှစ်တွင် လူထုဗဟိုပြုစီမံကိန်းမှ ရန်ပုံငွေဖြင့် ရွာတွင်းလမ်းကို မြေနှိမ့်ပိုင်းဖြစ်သောအလယ်တွင် စတင်ခဲ့ရာ တောင်စွန်းနှင့် မြောက်စွန်းပိုင်းတွင် လိုအပ်နေပါသေးသည်။ ပသုတ်ကျွန်းကျေးရွာသည် အဓိကအသက်မွေးဝမ်း ကျောင်းလုပ်ငန်းများမှာ ရေလုပ်ငန်း၊ တံငါလုပ်ငန်းများဖြစ်သည်။ မြိတ်မြို့ကို အဓိကထားပြီး ကူးသန်းရောင်းဝယ်မှုကို ပြုလုပ်ကြပါသည်။ သောက်သုံးရေထွက်ရှိမှု မရှိ၍ ရေခပ်ချိန်ကို ပိုမိုအချိန်ပေးနေခြင်း မှာလည်းစီးပွားရေးလုပ်ငန်း လုပ်ကိုင်ခွင့်နည်းခြင်း၊ မိသားစုစားဝတ်နေရေး အဆင်မပြေခြင်းများ ကြုံရပါသည်။ ရွာရဲ့သယံဇာတ အရင်းအမြစ်များမှာ ငါး၊ ပုစွန်၊ ဂဏန်း၊ ပုဂဲ၊ ကင်း၊ ပကန်းများဖြစ်ပြီး ဒေသထွက်ကုန် ပစ္စည်းများကို မြိတ်မြို့သို့ တင်ပို့ရောင်းချပါသည်။ ရေထွက်သံယံဇာတများမှာ ရှားပါးလာသောကြောင့် မိသားစုစားဝတ်နေရေး ခက်ခဲလှပါသည်။ ပညာရေးမှာ မူလတန်းများ ကျောင်းဖြစ်ပြီး ကလေးသူငယ်များမှာ မိသားစုကို ထောက်ပံ့ကူညီ နေရသောကြောင့် ပညာရေးနှင့် ဗဟုသုတအားနည်း လှပါသည်။ ကျန်းမာရေးတွင် ကျေးရွာဆေးပေးခန်းနှင့် ဆရာမများမရှိခြင်းကြောင့် အရေးပေါ်လူနာများနှင့် ကိုယ်ဝန်ဆောင်မိခင်များ၊ အသက်ကြီး အရွယ်အိုများအတွက် ကျန်းမာရေးအခြေအနေ စိုးရိမ်ရပါသည်။ တံငါအလုပ်ကိုသာ လုပ်ကိုင်တတ်၍ အသက်မွေးဝမ်းကြောင်း အတတ်ပညာအားနည်းခြင်း ကြောင့် အလုပ်အကိုင်ရှားပါးခြင်းနှင့် မိသားစုဝင်ငွေရှာဖွေရာတွင် ခက်ခဲလှပါသည်။ ငွေအရင်းအနှီးမရှိ၍ ကိုယ်ပိုင်စီးပွားရေးလုပ်ဆောင်နိုင်သော အင်အားမရှိခြင်းနှင့်လည်းကြုံတွေ့နေရပါသည်။

အနှစ်ချုပ်

သောက်သုံးရေမရှိခြင်း ကြောင့် ရေအတွက်ခက်ခဲနေခြင်း၊ ဆေးပေးခန်းမရှိသောကြောင့် ကျန်းမာရေး အရေးပေါ်ကုသခံယူရန် ခက်ခဲခြင်း၊ ပညာတတ်မြောက်မှု အားနည်းသောကြောင့် အသိဉာဏ်၊ ဗဟုသုတ အားနည်းခြင်း အသက်မွေးဝမ်း အတတ်ပညာနှင့် အရင်းအနှီးမရှိခြင်းကြောင့် မိသားစုစားဝတ်နေရေး ခက်ခဲခြင်း

ဦးဆောင်ဆွေးနွေးသူ - ကျား ၅ ဦး၊ မ ၅ ဦး

အဖွဲ့အစည်းချိတ်ဆက်မှုပြမြေပုံ



အဖွဲ့အစည်းချိတ်ဆက်မှုပြ မြေပုံအပေါ် သုံးသပ်ချက်

- နေ့စွဲ - 29.12.15
- စတင်ချိန် - 8:00နာရီ
- နေရာ - ဒေါ်စန်းမွန်အိမ်

တနင်္သာရီတိုင်းဒေသကြီး၊ ကျွန်းစုမြို့နယ်၊ ပသုတ်ကျွန်းကျေးရွာ ဒေါ်စန်းမွန်အိမ်တွင် အုပ်ချုပ်ရေးမှူး၊ ရပ်မိရပ်ဖများနှင့် ရွာသူရွာသားများ ပူးပေါင်း၍ ကျေးရွာအတွင်းရှိ အဖွဲ့အစည်းများ ချိတ်ဆက်လုပ်ဆောင်မှုကို သုံးသပ်နိုင်ရန် အဖွဲ့အစည်းချိတ်ဆက်မှုပြ မြေပုံကို အသုံးပြု၍ ဆွေးနွေးခဲ့ကြသည်။

ထိုသို့ဆွေးနွေးရာတွင် ကျေးရွာအတွင်းရှိအဖွဲ့အစည်းများ အချင်းချင်းချိတ်ဆက် လုပ်ဆောင်မှုကို သိရှိစေရန်နှင့် ကျေးရွာပြင်ပမှ အဖွဲ့အစည်းများနှင့် ချိတ်ဆက်လုပ်ဆောင်မှုများကို အဓိကထားဆွေးနွေး ခဲ့ကြသည်။ ပသုတ်ကျွန်းကျေးရွာအတွင်းရှိ အဖွဲ့အစည်းများမှာ လူထုကို အခြေခံ၍ အုပ်ချုပ်ရေး၊ ဘာသာရေး၊ ဂေါပကာ၊ မိဘဆရာအသင်း၊ ကျောင်းအကျိုးတော်ဆောင်၊ ငှက်ဖျားတိုက်ဖျက်ရေး၊ ကာလသာ၊ သမီးများနှင့် နိုင်ငံရေးပါတီများ လူထုဗဟိုပြုစီမံကိန်း ကော်မတီများအဖွဲ့အစည်းများစွာ ရှိပြီးရပ်ရေးရွာရေးနှင့် ဖွံ့ဖြိုးရေးလုပ်ငန်းများ လုပ်ဆောင်နိုင်ရန် ဖွဲ့စည်းထားရှိကြောင်း ဆွေးနွေးခဲ့ကြသည်။ ထို့အပြင်ကျေးရွာပြင်ပ များမှ ချိတ်ဆက်လုပ်ဆောင်နေကြသော အဖွဲ့အစည်း များလည်း ရှိသည်ကိုတွေ့ရှိရပါသည်။ ၎င်းအဖွဲ့အစည်းများမှာ အထွေထွေအုပ်ချုပ်ရေးဦးစီးဌာန၊ ကျေးလက်ဖွံ့ဖြိုးရေးဦးစီးဌာန ၊ မြန်မာနိုင်ငံရဲတပ်ဖွဲ့၊ စသည်ဌာနဆိုင်ရာ အဖွဲ့အစည်းများဖြစ်သည်။

အနစ်ချုပ်

ပသုတ်ကျွန်းကျေးရွာ အဖွဲ့အစည်းပြုမြေပုံကို ကြည့်ခြင်းအားဖြင့် ကျေးရွာအတွင်းဖွဲ့စည်းထားသော အဖွဲ့အစည်းများ သာမက ကျေးရွာပြင်ပမှ အဖွဲ့အစည်းများနှင့်လည်း ဖွံ့ဖြိုးရေးလုပ်ငန်းများကို ချိတ်ဆက်လုပ်ဆောင်လျက်ရှိကြောင်း တွေ့ရှိရပါသည်။

ပါဝင်ဆွေးနွေးသူ - ကျား 7 ဦး၊ မ 6 ဦး။

ပြဿနာသစ်ပင်များ

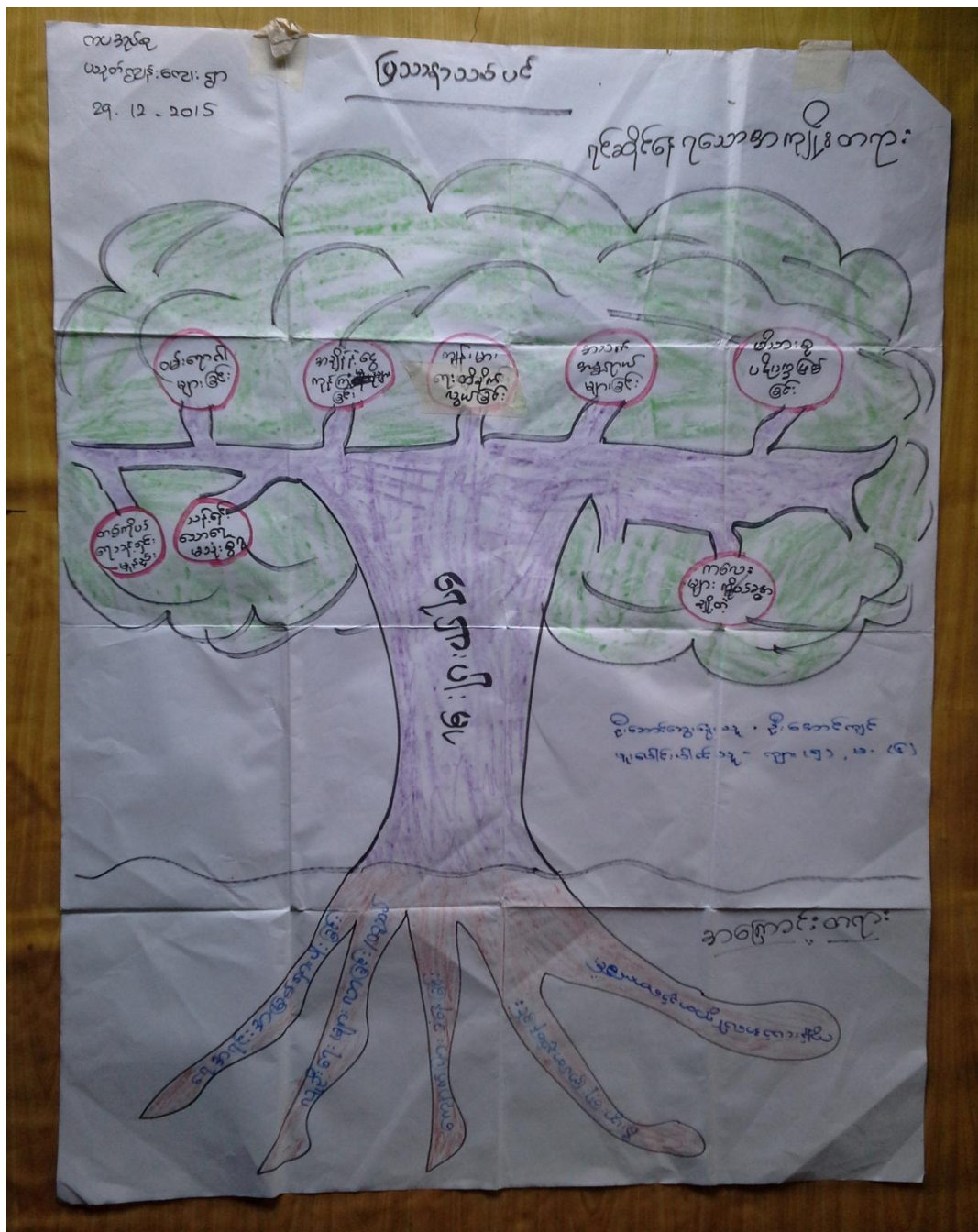

ပြည့်စုံသက်တမ်း

၂၅.၁၂.၂၀၁၆

ယခုတံ့ဇွန်:

၈၈





ပြဿနာသစ်ပင်များအပေါ် သုံးသပ်ချက်

နေ့စွဲ

- 29.12.15

တနင်္သာရီတိုင်းဒေသကြီး၊ ကျွန်းစုမြို့နယ်၊ ကပအုပ်စု၊ ပသုတ်ကျွန်းကျေးရွာ၏ အခက်ခဲများကို ဖော်ထုတ်သိရှိနိုင်ရန် ပြဿနာသစ်ပင်တွင် အဓိကဘုံပြဿနာမှာ ရေရှားပါးခြင်းဖြစ်ပြီး ဖြစ်ပေါ်စေသော အကြောင်းအရင်းများမှာ ရေအရင်းမြစ်ရှားပါးခြင်း၊ လူဦးရေများလာခြင်း၊ မြေအောက်တွင် ကျောက်ပြားခံနေခြင်း၊ စီးပွားရေးကြပ်တည်းနေခြင်း၊ ကျွန်းငယ်အပေါ် ရွာတည်ဆောက်ခြင်း၊ ဖြစ်ပြီးအကျိုး အဆက်အနေဖြင့် ကလေးများကိုယ်ခန္ဓာချို့တဲ့ခြင်း၊ မိသားစုပဋိပက္ခဖြစ်ခြင်း၊ အသက်အန္တရာယ်များခြင်း၊ ကျန်းမာရေးထိခိုက်လွယ်ခြင်း၊ အချိန်နှင့် ငွေကုန်ကြမှုများခြင်း၊ ဝမ်းရောဂါများခြင်း၊ သန့်ရှင်းသောရေ မသုံးစွဲရခြင်း၊ တစ်ကိုယ်ရေသန့်ရှင်းမှု နည်းခြင်းတို့ကို တွေ့စေသည်။

ပသုတ်ကျွန်းကျေးရွာတွင် (29.12.15)ရက်နေ့ ကော်မတီဝင်တစ်ဦး အိမ်တွင်ဆွေးနွေးသော ပြဿနာ သစ်ပင်တွင် အဓိကဘုံပြဿနာမှာ အသက်မွေးဝမ်းကြောင်း အရင်းအနှီးဖြစ်ပြီး ဖြစ်ပေါ်စေသောအကြောင်းအရင်းများမှာ ငွေကြေးအဆင်မပြေခြင်း၊ လုပ်ငန်းဝင်ငွေအဆင်မပြေခြင်း၊ မိသားစုများခြင်း၊ ကိုယ်ပိုင်ပစ္စည်း၊ ဥစ္စာမရှိခြင်း၊ အသက်မွေးဝမ်းကြောင်း အတတ်ပညာမရှိခြင်းတို့ကြောင့် ဖြစ်ပြီး အကျိုးအဆက်အနေဖြင့် အိမ်တွင်းရေးပဋိပက္ခဖြစ်ခြင်း၊ စားဝတ်နေရေးခက်ခဲ၊ အကြွေးများတင်လာခြင်း၊ ကလေးများ ပညာဆက်လက် မသင်ကြားနိုင်ခြင်း၊ အရေးပေါ်ကျန်းမာရေး အခြေအနေမဖြေရှင်း နိုင်ခြင်း၊ ရပ်ရေးရွာရေး၊ ပူးပေါင်းပါဝင်မှု အားနည်းလာခြင်း ပညာတတ် နည်းပါးလာခြင်း၊ စည်းလုံးညီညွတ်မှု အားနည်းခြင်းတို့ကို ဆွေးနွေးခဲ့ကြသည်။

အနှစ်ချုပ်

ပြဿနာသစ်ပင် (၂) ပင်ကို ဆွေးနွေးမှုများကို လေ့လာခြင်းအားဖြင့် ရေရှားပါးခြင်း ပြဿနာမှ ပြေလည်စေရန်၊ စားဝတ်နေရေးခက်ခဲသဖြင့် အတိုးနှုန်းသက်သာသည့် ချေးငွေလုပ်ငန်းများ လုပ်ဆောင်ပေးနိုင်ရန် အသက်မွေးဝမ်းကြောင်း အတတ်ပညာများ ထောက်ပံ့သင်ကြားပေး နိုင်ရန်လိုအပ် နေကြောင်းတွေ့ရှိရပါသည်။

ဦးဆောင်ဆွေးနွေးသူ - ဦးအောင်ကျော်

ပါဝင်ဆွေးနွေးသူ - ကျား 5 ဦး ၊ မ 6 ဦး

ပင့်ကူအိမ်မြေပုံ

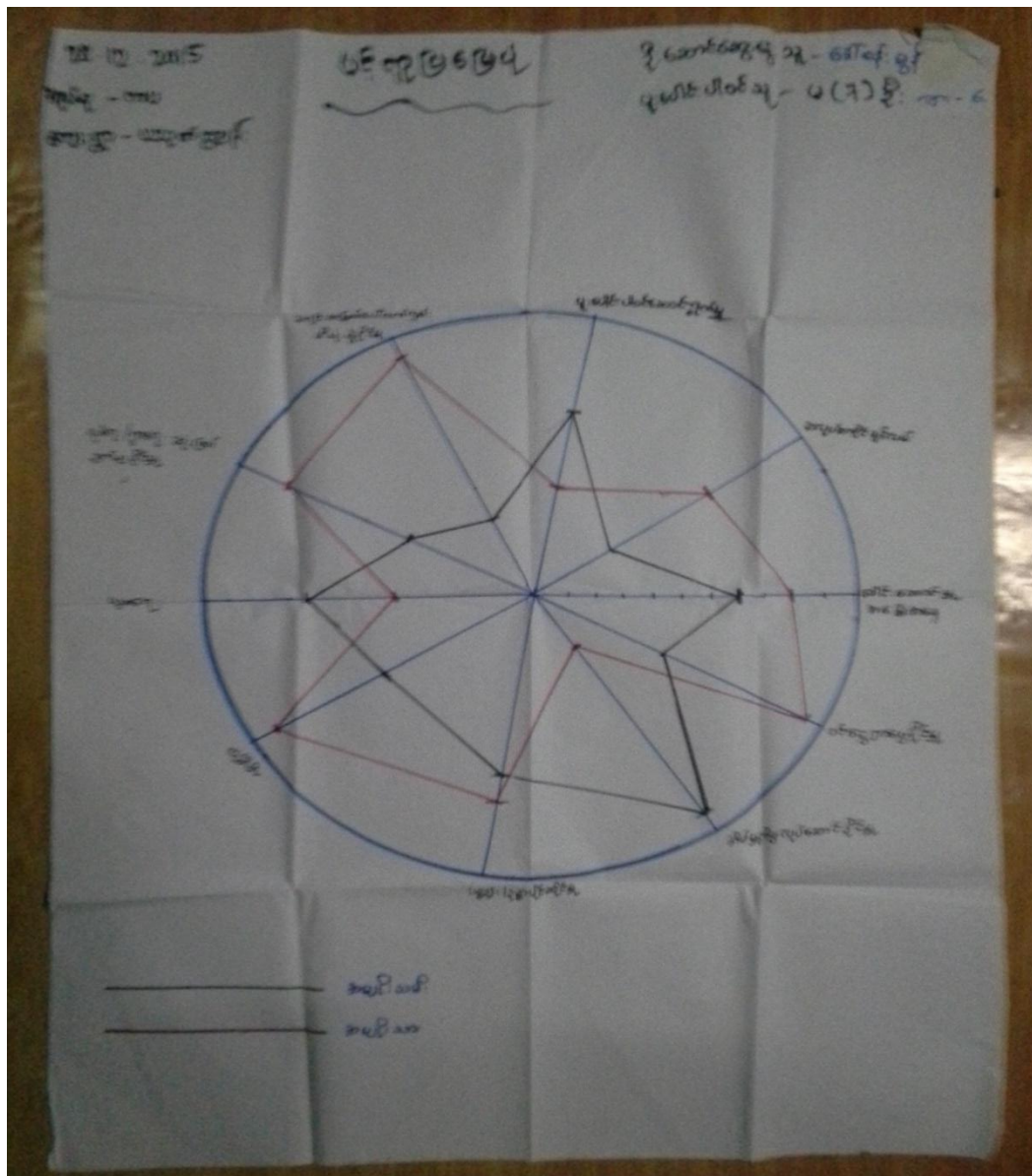

ပင့်ကူအိမ်မြေပုံအပေါ် သုံးသက်ချက်

- နေ့စွဲ - 28.12.15
- စတင်ချိန် - (7:00)နာရီ
- ပြီးဆုံးချိန် - (9:00)နာရီ
- နေရာ - ဦးအောင်ကျင်အိမ်

တနင်္သာရီတိုင်းဒေသကြီး၊ ကျွန်းစုမြို့နယ်၊ ကပအုပ်စု၊ ပသုတ်ကျွန်းကျေးရွာတွင် (28.12.2015) ရက်နေ့တွင် ကော်မတီခေါင်းဆောင် ဦးအောင်ကျင်အိမ်၌ ပင့်ကူအိမ်မြေပုံကို စတင်အသုံးပြုခဲ့သည်။ ရည်ရွယ်ချက်မှာ ကျေးရွာအတွင်းအမျိုးသားနှင့် အမျိုးသမီးတို့၏ အခန်းကဏ္ဍများကို နှိုင်းယှဉ်လေ့လာနိုင်ရန် ဖြစ်သည်။ ထိုသို့လေ့လာနိုင်ရန် အမျိုးသားအမျိုးသမီးတို့ကို သီးသန့်အဖွဲ့ဖွဲ့၍ အမျိုးသမီးအဖွဲ့မှ ဆွေးနွေးရန်

အချက်အလက်များကို ဖော်ထုတ်စရာ အချက် (10)ချက် ထွက်ပေါ်လာသည်။ ထိုအချက် (10)ချက်မှာ အလုပ်အကိုင်အခွင့်အလမ်း ခေါင်းဆောင်မှု အခြေအနေ၊ ဝင်ငွေရှာဖွေနိုင်မှု၊ အိမ်မှုကိစ္စလုပ်ဆောင်နိုင်မှု၊ ပစ္စည်းဥစ္စာပိုင်ဆိုင်မှု၊ လုံခြုံမှု၊ ပညာရေး၊ ရပ်ရေးရွာရေးဆုံးဖြတ်ချက် ချနိုင်မှု၊ အရင်းအမြစ်အပေါ် လက်လှမ်းမီ သုံးစွဲနိုင်မှု၊ ပူးပေါင်းပါဝင်ဆောင်ရွက်သူ တို့ဖြစ်ပါသည်။ ထို့နောက် ထိုအချက်အလက်များကို အမျိုးသား၊ အမျိုးသမီးသီးသန့်ခွဲ၍ ဆွေးနွေးချက်များကို ခြုံငုံသုံးသပ်ရလျှင် အိမ်မှုကိစ္စလုပ်ဆောင် နိုင်မှုတွင် အမျိုးသမီးက လေ့ထုံးတမ်းအရ ပါဝင်မှုများပြီး ပညာရေးနှင့် ပူးပေါင်းပါဝင် ဆောင်ရွက်မှုတွင် အမျိုးသားများထက် အမျိုးသမီးများက သာလွန်နေကြောင်း တွေ့ရှိရပါသည်။ အလုပ်အကိုင် အခွင့်အလမ်း၊ ခေါင်းဆောင်မှု၊ ဝင်ငွေရှာဖွေနိုင်မှု၊ တို့တွင်အမျိုးသမီးများထက် အမျိုးသားများက ပိုမိုပါဝင်ပြီး အရင်းအမြစ်ပေါ် လက်လှမ်းမီသုံးစွဲနိုင်မှု၊ ရပ်ရေးရွာရေး ဆုံးဖြတ်ချက်ချနိုင်မှု၊ လုံခြုံမှု၊ ပစ္စည်းဥစ္စာပိုင်ဆိုင်နိုင်မှု တို့တွင်အမျိုးသား များက နေရာပိုရရှိနေကြောင်း စသည်ဖြင့်တွေ့ရှိရပါသည်။

အနစ်ချုပ်

အမျိုးသမီးထု၏ ဆန္ဒသဘောထားမှာ အမျိုးသားများနှင့် တန်းတူလုပ်ဆောင်ခွင့် ၊ အခွင့်အလမ်းများ ဆုံးဖြတ်ချက်ချနိုင်မှု တို့တွင်လည်း ပါဝင်လျှင် ပို၍ကောင်းမွန်မည်ဖြစ်ကြောင်း ဆွေးနွေးပွဲများတွင် ပြောကြားခဲ့သည်။

ပသုတ်ကျွန်းကျေးရွာ၏ ပင့်ကူအိမ်ခြေပုံအပေါ် ခြုံငုံသုံးသပ်လျှင် အမျိုးသားများသည် အမျိုးသမီးများထက်အခွင့်အလမ်းပိုရရှိနေကြောင်း အမျိုးသမီးများကို နေ ရာတိုင်းတွင် တန်းတူ အခွင့်အလမ်းများ ဖော်ဆောင်ပေးရန် လိုအပ်ပါကြောင်း စသည်ဖြင့် သုံးသပ်ရပါသည်။

- ဦးဆောင်ဆွေးနွေးသူ - ဒေါ်စန်းမွန်
- ပူးပေါင်းပါဝင်သော - ကျား 6 ဦး၊ မ 7 ဦး

ထိခိုက်လွယ်အုပ်စုကိုသုံးသပ်ခြင်းဇယား

စဉ်	အုပ်စု	သူ့ပြင်ပလွှာ/ပိုင်ဆိုင်မှု	အခြားအရာ	အိမ်ထောင်စု
၁	အသက် ၈၀ အုပ်စု	လေး မိုက် / ရွှေမိုက် / လက်ထက်ပိုင်ဆိုင်မှု / လျှပ်စီးအိုင် / မြေအလယ်စာ / ဆွမ်း / ကျွဲကျွဲ / ဥပစ္စည်းပိုင် / ရွှေမိုက်ပိုင် သို့မဟုတ် မီးခိုး မြို့မိတ်ဆွဲ အိမ်ခြေ / အသက် ၆၀ မှလွန်ပါသည်။	မြို့မိတ်ဆွဲ အိမ်ခြေ / လက်ထက်ပိုင်ဆိုင်မှု / လျှပ်စီးအိုင် / မြေအလယ်စာ / ဆွမ်း / ကျွဲကျွဲ / ဥပစ္စည်းပိုင် / ရွှေမိုက်ပိုင် သို့မဟုတ် မီးခိုး	7
၂	၆၀-၆၉	ကျွဲကျွဲ / လျှပ်စီး / လက်ထက်ပိုင် / မြို့မိတ်ဆွဲ / မြေအလယ်စာ / ဆွမ်း / ကျွဲကျွဲ / ဥပစ္စည်းပိုင် / ရွှေမိုက်ပိုင်	အခြားအရာ / လက်ထက်ပိုင်ဆိုင်မှု / လျှပ်စီးအိုင် / မြေအလယ်စာ / ဆွမ်း / ကျွဲကျွဲ / ဥပစ္စည်းပိုင် / ရွှေမိုက်ပိုင်	50
၃	၆၀-၆၉	ကျွဲကျွဲ / မြေအလယ်စာ / ဆွမ်း / ကျွဲကျွဲ / ဥပစ္စည်းပိုင် / ရွှေမိုက်ပိုင်	အခြားအရာ / လက်ထက်ပိုင်ဆိုင်မှု / လျှပ်စီးအိုင် / မြေအလယ်စာ / ဆွမ်း / ကျွဲကျွဲ / ဥပစ္စည်းပိုင် / ရွှေမိုက်ပိုင်	20



ထိခိုက်လွယ်အုပ်စုကိုသုံးသပ်ခြင်းဇယားအပေါ်သုံးသပ်ချက်

ပသုတ်ကျွန်းကျေးရွာသည် ကျွန်းပေါ်ရွာကလေးအဖြစ် တည်ရှိပါသည်။ ပိုင်ဆိုင်မှုပြု ဇယားပြုလုပ်ရန် ရွာသားများကို စုဝေးပြီးရွာတောင်စွန်းပိုင်းရှိ ရွာသားတစ်ဦး၏ အိမ်တွင်နံနက် (၇း၀၀)နာရီ အချိန်တွင် လူဦးရေ (၁၀) ဦးဖြင့် ဆွေးနွေးခဲ့ပါသည်။ ပသုတ်ကျွန်းကျေးရွာတွင် အုပ်စု (၃)စု ရှိပါသည်။ (၁) အဆင်ပြေဆုံးအုပ်စု၊ (၂) မပြေလည်သောအုပ်စု၊ (၃) မပြေလည်သောအုပ်စု တို့ဖြစ်သည်။ အဆင်ပြေဆုံးအုပ်စုတွင် အိမ်ထောင်စု (၇)စုရှိပြီး ကျားပိုက်၊ ငွေးပိုက်၊ လဖက်ရည်ဆိုင် ကုန်စုံဆိုင်၊ လှေအလတ်စား၊ အိမ်မှာသွပ်မိုး ကွန်ကရက်တိုင်၊ ပျဉ်ကာများနှင့် ဥယျာဉ်၊ လျှပ်စစ်မီးအသုံးပြုနိုင်၊ တီဗွီရှိ၊ မြို့ပေါ်အိမ်ရှိ အသေးစားချေးငွေ လုပ်ငန်းများ လုပ်ကိုင်ကြပြီး ဖြစ်ပေါ်ရခြင်း စုဆောင်းမှုရှိခြင်း၊ စီးပွားရေးအမြင်ရှိ၊ မိသားစုဝင်နည်း၊ စီးပွားရေးလုပ်ငန်း တိုးချဲ့နိုင်၊ ရေလုပ်ငန်း အဆင်ပြေခြင်း တို့အတွက်ကြောင့် အပြေလည်ဆုံးဘဝ နှင့်နေထိုင်ကြပါသည်။ မပြေလည်သောအုပ်စုမှာ အိမ်ထောင်စု (၅၀)စုရှိပြီး လှေတစ်စီး၊ ပုစွန်ပိုက်၊ ဂဏန်းပိုက်၊ ပဲပိုက်များရှိသည်။ နေထိုင်ကြသော အိမ်များမှာ ခန့်မိုး၊ ပျဉ်ကာ၊ ယိုင်ကာနှင့် လျှပ်စစ်မီးသုံးနိုင်ပြီး တီဗွီများကို ပိုင်ဆိုင်ကြသည်။ အကြောင်းအရင်းမှာ အကြွေးတင်ရှိမှု နည်းပါးခြင်း၊ အလုပ်အကိုင် အဆင်ပြေခြင်း ရေလုပ်ငန်းအဆင်ပြေခြင်း ဝမ်းစာရှာဖွေမှု လုံလောက်မှုရှိခြင်း၊ တပိုင်တနိုင် အလုပ်အကိုင်ရှိခြင်း၊ လုပ်ငန်းရင်းနှီးနိုင်မှု အသင့်အတင့်ရှိခြင်း တို့ကြောင့်ဖြစ်သည်။ မပြေလည်သော အုပ်စုမှာ (၇၃)စု ရှိပြီး ခန့်မိုး၊ ခန့်ကာ၊ ခန့်မိုးတာလာပါကာများ ဖြစ်နေထိုင်ကြပြီး ကြုံရာကျပန်း အလုပ်ကို လုပ်ကိုင်၍ နေကြပါသည်။ မပြေလည်သောမိသားစု၏ ဘဝများမှာ မိသားစုဝင်များခြင်း၊ ပိုင်ဆိုင်မှုမရှိခြင်း၊ အကြွေးများတင်ခြင်း၊ ဝမ်းစာရှာဖွေစားသောက်မှု မလုံလောက်ခြင်း၊ အရင်းအနှီးမရှိခြင်း၊ ကျန်းမာရေးထိခိုက်လွယ်ခြင်း၊ အသက်မွေးဝမ်းကြောင်း အခြေခံအားနည်းခြင်း၊ ပညာရေးအခြေခံအားနည်းခြင်း တို့ကြောင့်ဖြစ်သည်။

အနှစ်ချုပ်

ပသုတ်ကျွန်းကျေးရွာ၏ အခြေအနေသည် အဆင်ပြေဆုံးအုပ်စုကနည်းပြီး မပြေလည်သောအုပ်စုက နည်းပြီး မပြေလည်သောအုပ်စုက များနေခြင်း၊ ရပ်ရွာဖွံ့ဖြိုးမှု ပိုင်တွင်အားနည်းနေခြင်း၊ မပြေလည်သောအုပ်စု တွင် မိသားစုစားဝတ်နေရေး အဆင်ပြေစေရန် အရင်းအနှီးနှင့် အသက်မွေးဝမ်းကြောင်း အတတ်ပညာများ လိုအပ်နေကြောင်း တွေ့ရှိရပါသည်။

ပူးပေါင်းဆွေးနွေးသူ - ကျား 5 ဦး ၊ မ 8 ဦး

ရွှေ့ပြောင်းသွားလာမှုပြမြေပုံ



ရွှေ့ပြောင်းသွားလာမှုပြမြေပုံအပေါ် သုံးသပ်ချက်

တနင်္သာရီတိုင်းဒေသကြီး၊ ကျွန်းစုမြို့နယ်၊ ကပအုပ်စု၊ ပသုတ်ကျွန်းကျေးရွာသည် ရေလယ်ကျွန်းပေါ်တွင် ရွာတည်ထောင်ပြီး တံငါလုပ်ငန်းကို အများအားဖြင့် အသက်မွေးဝမ်းကြောင်း လုပ်ကိုင်ကြသည်။ ရေရှားပါးသောရွာ ဖြစ်သောကြောင့် ကတန်ကျေးရွာသို့ လှေဖြင့်သွားရောက်ခပ်ယူ သုံးစွဲရခြင်း၊ အုပ်စုရွာဖြစ်သော ကပကျေးရွာသို့လည်း စီးပွားရေးနှင့် လူမှုရေးဆိုင်ရာ ကိစ္စရပ်များ ဖြစ်သွားရောက်ရခြင်း၊ မရမ်းချောင်းကျေးရွာသို့လည်း ကူးသန်းရောင်းဝယ်မှု ဆိုင်ရာနှင့် သွားရောက်ရခြင်း၊ ကျွန်းစုမြို့သို့လည်း အုပ်ချုပ်ရေးဆိုင်ရာ ကိစ္စများနှင့် ကျန်းမာရေးအတွက်လည်း သွားရောက်ကြပါသည်။ အဓိကကူးသန်းရောင်းဝယ်မှု ကျန်းမာရေးဆိုင်ရာ ပြဿနာများနှင့် ပညာရေးအခန်းကဏ္ဍများ ဒေသထွက်ကုန်များ ရောင်းချရန်အတွက် မြိတ်မြို့ကို အားထားပြီးနေထိုင် ကြရသော ရွာကလေးတစ်ရွာ ဖြစ်သည်။ အသက်မွေးဝမ်းကြောင်း တံငါလုပ်ငန်းမှာ ရွာအနီးဝန်းကျင်တွင်လည်းကောင်း၊ 4.5 ရက်ကြာသည် ခရီးများကိုလည်းကောင်း သွားရောက်လုပ်ကိုင် ကြောင်းတွေ့ရှိရသည်။

အနစ်ချုပ်

ကျွန်းရွာကလေးဖြစ်၍ ရေသွားရောက်ခပ်ယူရန် ခက်ခဲခြင်း၊ ရေလမ်းကိုသာ အသုံးပြုရသောကြောင့် လမ်းပန်းဆက်သွယ်ရေး ခက်ခဲခြင်း တို့ဖြစ်သည်။
 ဦးဆောင်ဆွေးနွေးသူ - ဒေါ်စန်းမော်
 ပူးပေါင်းပါဝင်သူ - ကျား 4 ဦး၊ မ 7

မှတ်တမ်းခတ်ပုံများ



ပထမအကြိမ် ရွာလုံးကျွတ် အစည်းအဝေး



PRA Tools အသုံးပြု၍ ကျေးရွာအခက်အခဲဖော်ထုတ်ခြင်း

မှတ်တမ်းဓါတ်ပုံများ



PRA Tools အသုံးပြု၍ ကျေးရွာအခက်အခဲဖော်ထုတ်ခြင်း



လျှို့ဝှက်မဲပေးစနစ်ဖြင့် စီမံကိန်းရွေးချယ်ခြင်း

ကော်မတီဝင်များစာရင်း

စဉ်	အမည်	ကျား၊ မ	ရာထူး
၁	ဦးအောင်ကျင်	ကျား	ကျေးရွာ စီ/ထောက် ဥက္ကဋ္ဌ
၂	ဒေါ်အန်တီစိုး	မ	ကျေးရွာ စီ/ထောက် ဥက္ကဋ္ဌ
၃	ဦးသန်းမင်း	ကျား	စောင့်ကြည့်၊ ကြီးကြပ်ရေး ဆပ်ကော်မတီ
၄	ဒေါ်ထွေးတင်	မ	စောင့်ကြည့်၊ ကြီးကြပ်ရေး ဆပ်ကော်မတီ
၆	ဒေါ်ရွှေရီ	မ	ဝယ်ယူရေး ဆပ်ကော်မတီ
၇	ဦးအေးပို	ကျား	ဝယ်ယူရေး ဆပ်ကော်မတီ
၉	ဦးငွေရ	ကျား	လည်ပတ်ရေးနှင့် ပြင်/ထိန်း ဆပ်ကော်မတီ
၁၀	ဒေါ်သန်းကြူ	မ	လည်ပတ်ရေးနှင့် ပြင်/ထိန်း ဆပ်ကော်မတီ
၁၂	ဦးအေးမင်း	ကျား	စေတနာ့ဝန်ထမ်း
၁၃	ဒေါ်ထွန်းပို	မ	စေတနာ့ဝန်ထမ်း
၁၄	ဦးစန်းဌေး	ကျား	အကြံပြုတိုင်ကြားဖြေရှင်းရေး
၁၅	ဒေါ်အေးနှင်းဝေ	မ	အကြံပြုတိုင်ကြားဖြေရှင်းရေး
၁၆	ဒေါ်စန်းမော်	မ	ကျေးရွာ စာရင်းကိုင်

ကျေးရွာ အခြေခံ အချက်အလက်များ (ပုံစံ - ၈ - ၁)

လူထုဝေဟံပြုစီမံကိန်း အကောင်အထည်ဖော်ရေးလက်ဦး

ပုံစံ - ၈-၁ - ကျေးရွာ အချက်အလက် (FORM PC 1)

လက်ညွှန်း ထောက်ခံချက်၊ ကျေးရွာသို့ ရောက်ရှိနိုင်ရန် ရည်ရွယ်ချက်ဖြင့် ကျေးရွာ ရာသီပေါက် ကျေးရွာတော်မတီခွဲ စည်းခြင်း အစည်းအဝေးတိုင်ပင် ဤ အချက်အလက်များ စတင်ပေးရန် စတင်ချိတ်ဆက်ပေးခြင်း အစည်းအဝေး ကျင်းပစဉ် စီမံရမည်။

ရာထိမ်းမှူးအမည် ဒေါ်လှသာ	ဖုန်း ၂၅၀၇၄၆၈၇၇	စည်းရုံးရေးမှူးအမည် ဒေါ်အေးမေ
ပြည်နယ်/တိုင်းဒေသကြီး ဧရာဝတီ	မြို့နယ် ကျောက်ဆည်	ကျေးရွာအုပ်စု ထွန်း
		ကျေးရွာ ပုသိမ်

(က) လူဦးရေ

တိုင်းရင်းသား	အိမ်ထောင်စုပေါင်း	ကိုးကွယ်သည့်ဘာသာ	အိမ်ထောင်စုပေါင်း
၁။ ဗမာ	၁၁၂	၁။ ဗုဒ္ဓ	၁၁၂
၂။		၂။	
၃။		၃။	
၄။ အခြားတိုင်းရင်းသား လူမျိုးစုများ		၄။	

	ကျား (အရေအတွက်)	မ (အရေအတွက်)
လူဦးရေ	၃၃၃	၃၇၄
အိမ်ထောင်ဦးစီး	၁၀၇	၁၀

(ခ) ကျေးရွာရှိ အခြေခံ အဆောက်အအုံ (Facilities)

ပညာရေး	ခြံမပါ	ကျန်းမာရေး	ခြံမပါ	ဘာသာရေး	ခြံမပါ
အထက	<input type="checkbox"/>	ခေါင်းရုံ	<input type="checkbox"/>	ဘုရား/စေတီ	<input checked="" type="checkbox"/>
အလက	<input type="checkbox"/>	ကျန်းမာရေးဌာန	<input type="checkbox"/>	ဘုန်းကြီးကျောင်း	<input checked="" type="checkbox"/>
အမက	<input checked="" type="checkbox"/>	ကျန်းမာရေးဌာနခွဲ	<input type="checkbox"/>	ဟိန္ဒူဘုရားကျောင်း	<input type="checkbox"/>
မူကြို	<input type="checkbox"/>	ဆေးပေးခန်း	<input type="checkbox"/>	ခရစ်ယာန်ဘုရားကျောင်း	<input type="checkbox"/>
အခြား	<input type="checkbox"/>	အခြား	<input type="checkbox"/>	ဇလီ	<input type="checkbox"/>
				အခြား	<input type="checkbox"/>
မှတ်ချက်		မှတ်ချက်		မှတ်ချက်	

(ဂ) ကျွမ်းကျင်ပညာရှင် (ရှာသား/ခန့်ထိုင်)

ပညာရေး	ကျန်းမာရေး		တည်ဆောက်ရေး	
	ခန့်ထိုင်	လည်ပတ်	ခန့်ထိုင်	လည်ပတ်
မှတ်တမ်းပြု	<input checked="" type="checkbox"/>	<input checked="" type="checkbox"/>	ဆရာဝန်	<input type="checkbox"/>
အလယ်တန်းပြ	<input type="checkbox"/>	<input type="checkbox"/>	ကျန်းမာရေးထိန်း	<input type="checkbox"/>
အထက်တန်းပြ	<input type="checkbox"/>	<input type="checkbox"/>	သူနာပြုဆရာမ	<input type="checkbox"/>
မူကြို	<input type="checkbox"/>	<input type="checkbox"/>	သားမွေး	<input checked="" type="checkbox"/>
အခြား	<input type="checkbox"/>	<input type="checkbox"/>	ကျေးလက်ကျန်းမာရေးမှူး	<input type="checkbox"/>
မှတ်ချက်		မှတ်ချက်		မှတ်ချက်

လူထုဝင်ပို့ပြစီမံကိန်း အကောင်အထည်ဖော်ရေးလက်ခံ

၁) လမ်းဆန်းဆက်သွယ်ရေး(အမှန်ဖြစ်ပါ)
ကျောက်လမ်း () ကတ္တရာ () ကွန်ကရစ် () ဆိုင်ကယ်လမ်း () ကျောက်စရစ် ()
မြေ () လှသွားလမ်း () အခြား ၅၇၀၀၀

(င) ကျေးရွာဖွံ့ဖြိုးရေးစီမံကိန်း (Village Development Plan) (အမှန်ဖြစ်ပါ)
(၁) လူထုဝင်ပို့ပြစီမံကိန်း မတိုင်မီက ကျေးရွာစီမံကိန်း ရှိသလား ရှိ/မရှိ/မသိ
(၂) ရှိလျှင် မည်သည့်နှစ်က ခေ့ဆွဲခဲ့သလဲ ၂၀၁၆/မသိပါ
(၃) မြို့နယ်အတွင်းပြုချက် ရရှိထားသလား ရှိ/မရှိ/မသိ

(စ) ခရီးအကွာအဝေး(Distance)
(၁) ရွာ (အလယ်) မှ မြို့ (အလယ်) အကွာအဝေး မိုင်/မာလုံ ၃ မိုင် /မသိပါ
(၂) ဤရွာနှင့် ကျေးရွာအုပ်စုရွာ (အလယ်) သွားခရီး
မြောက်သွားရာသို့ - ထော်လာရီ/ ဆိုင်ကယ်/ မြေလျှင် /မြည်း/ လှဲ/ အခြား (၁) နာရီ
နောက်သို့ - ထော်လာရီ/ဆိုင်ကယ်/မြေလျှင်/မြည်း/လှဲ/အခြား (၁) နာရီ

(ဆ) သဘာဝဘေးတိုက်ခတ်မှုတွင် ရေကြီးခြင်းကဲ့သို့သော သဘာဝဘေး ကုသရေးအဖွဲ့
 မရှိ ရှိ (ဖော်ပြရန်) _____

ရာထိမ်းရာထိုက် အမည် ဒေါ်အေးဝေ

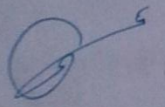
လက်မှတ်  ရက်စွဲ ၁.၁.၂၀၁၆

စာထိုးရေး အမည် ဒေါ်အေးအိမ်

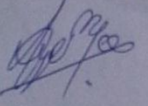
လက်မှတ်  ရက်စွဲ ၁.၁.၂၀၁၆

ကျေးရွာဖွံ့ဖြိုးရေး ဦးစားပေး အစီအစဉ် (ပုံစံ - ၈ - ၃)



ပုံစံ ၈-၃ ကျေးရွာဖွံ့ဖြိုးရေး ဦးစားပေး အစီအစဉ် (Form PC 3)

လမ်းညွှန် ရွာတို အလှူ (၃) ကျေးရွာဖွံ့ဖြိုးရေး ရွာတိုအစည်းအဝေးပြီးနောက်ပေးမည့် ကျေးရွာစီမံကိန်း အထောက်အကူပြုကော်မတီသည် လူထုစည်းရုံးရေးမှူးအကူအညီဖြင့် ဝန်ထမ်းကိုပြည်ပအောင်မြင်သွင်းရမည်။ အားလုံးသောအခက်အခဲအစားအဆီးများ၊ ဖွံ့ဖြိုးရေးဦးစားပေးအစီအစဉ်များလူထုဝပျံ့ပြန့်ပံ့ကိန်း၏ ရန်ပုံငွေအရင်းအမြစ်နှင့် မသက်ဆိုင်သည့် လုပ်ငန်းများအားလုံးကိုဖော်ပြရမည်။

လူထုစည်းရုံးရေးမှူး/ဝန်ထမ်း အမည် - ဒေါ်အေးချို

နေ့စွဲ 1.1.2016 စက်ဝန်းအား အမှတ်ခြစ်ပါ (✓) စက်ဝန်း(၁) စက်ဝန်း(၂) စက်ဝန်း(၃) စက်ဝန်း(၄)

ပြည်နယ်/တိုင်း-တနင်္သာရီတိုင်း၊ မြို့နယ်-ကျွန်းစု ကျေးရွာအုပ်စု လပ ကျေးရွာ ပဒုမ္မာကျေးရွာ

က. အခက်အခဲအတားအဆီးများအားရှေးနှေးခြင်း - ယခုလက်ရှိအခြေအနေတွင်ဤကျေးရွာဖွံ့ဖြိုးတိုးတက်ရေးအတွက် အဓိကအခက်အခဲအတားအဆီးများသည် မည်သည်များဖြစ်ပါသနည်း(အမျိုးသား/သမီး အနည်းဆုံးအခက်အခဲ ၅ ခုစီဖော်ပြပါ)

အမျိုးသား အဖွဲ့မှတင်ပြသောအခက်အခဲအတားအဆီးများ	အမျိုးသမီး အဖွဲ့မှတင်ပြသောအခက်အခဲအတားအဆီးများ
၁။ မိသားစုအားထက်ရှေးရှေး၊ ခက်ခဲခြင်း။	၁။ အားထက်ရှေးရှေး၊ တောင်ကလေး၊ ပေခံမာ၊ ရေရှား၊ မထားချိတ်ခြင်း။
၂။ အလှူအကူအညီရောင်းချခြင်း၊ ဖွင့်ပို့ မိသားစုဝင်တွေနည်းခြင်း။	၂။ ကိုယ်ပိုင်ဆိုင် မိသားစု၊ ရှေးမလှူချိတ်ခြင်း။
၃။ အရှေးပေါ်ကျွန်း၊ မာကျေး၊ အသက်အခဲအဖွဲ့တွေရှိနေခြင်း။	၃။ ကျွန်း၊ မာကျေး၊ တိချိတ်ကံအင်္ဂါ အလှူအကူအညီ မမြေလှုပ်ချိတ်ခြင်း။
၄။ ဘဏ္ဍာရေး၊ လာကျေး၊ ပွင့်၊ ကျွန်းတင်ကျွန်းညောင်ခြင်း။	၄။ အချိန်မီဘဏ္ဍာရေး၊ လာကျက် ခက်ခဲခြင်း။
၅။ ကျေးရွာရှိ ကျေးရွာ၊ သစ်ကုတ်ကွင်းအသက်အန္တရာယ် မရှိစေရန် ဖြစ်ခြင်း။	၅။ တစ်ကိုယ်ပိုင်ကျေးရွာ၊ ရှေး၊ ခင်၊ နှစ် ၃ နှစ်ခြင်း။



ခ. မျှော်မှန်းခြင်း- ဤကျေးရွာပျံ့ပြားတိုးတက်ရေးအတွက်မောင်လာပုည (၅) နှစ်အားရည်ရွယ်၍ဆောင်ရွက်ရန်အတွက်
မည်သည့်အရာများသည်အဓိကမျှော်မှန်းချက်ဖြစ်သနည်း။

အမျိုးသားအဖွဲ့မှတင်ပြသောမျှော်မှန်းချက်များ	အမျိုးသမီးအဖွဲ့မှတင်ပြသောမျှော်မှန်းချက်များ
၀ မိသားစုကိုယ်ပိုင်အကျယ် လှူရှင်အားထပ်မံရေ ပေးလေ့ရှိမည်။	၀ ကလေး၊ ယာဇ်များ၊ ကျေးရွာ၊ ပျံ့ပြားမှု၊ မညာတော်ကြောက် မှု ဒါ့မျိုးတို့၊ ပွား၊ ဇာပဒ်။
၂ ဝင်ငွေတိုးပွား၊ ရှိ မိသားစု ကျေးဇူးပြုလာမည်။	၂ မိသားစုတွင်တစ်ဖက်တစ် လက်၊ ဖွဲ့ ဝင်ငွေ ၇ ခုရှိမည်
၃ ကျန်းမာရေးကိုအကွယ် ကကျေသန့်ပြန်မည်	၃ ကလေး၊ ယာဇ်များ၊ သစ်ကြီး၊ ပွယ်အိုများ၊ ကျန်းမာရေး၊ ခွဲကုန်မည်။
၄ ဒါ့အပြင်၊ လာမည့်အဖွဲ့၊ ကျွန်ုပ်တို့အဖွဲ့အား ကကျေသန့်ပြန်စေမည်	၄ အချိန်တစ်ပေး၊ ဒါ့အပြင်၊ လာမည်။
၅ အသက်ချိန် ဒါ့မျိုး ၇ ခု၊ မည် အသက်အရွယ်ပတ်ပတ် လွှတ်ကမ်းမည်။	၅ တစ်ကိုယ်ရေသုံးရင်း၊ ကောင်း၊ မြို့၊ ဘေးကင်းမှု၊ ရေဒါ့မျိုးကောင်းမှုမည်။



၁. ဤကျေးရွာ၏ လာမည့် (၃) နှစ်အတွက် ဦးစားပေး ဖွံ့ဖြိုးတိုးတက်မှု လုပ်ငန်း အစီအစဉ်များအားဖော်ပြပါ။
 (လူထုဝဟ်ပြုစီမံကိန်း ရန်ပုံငွေအတွက် အဆိုပြုသော အစီအစဉ်များကို ဦးစားပေး အဆင့်အလိုက်ဖော်ပြပြီး ကျန် လူထုဝဟ်ပြု စီမံကိန်း ရန်ပုံငွေအရင်းအမြစ်နှင့် ဖတ်သက်သည့်အစီအစဉ်များလည်းဖော်ပြရန်ဖြစ်သည်)

ကျေးရွာအတွက် ဦးစားပေး ဖွံ့ဖြိုးတိုးတက်မှု လုပ်ငန်းစဉ်များ	အဆိုပြုသူ (အမျိုးသားများ/ အမျိုးသမီးများ/ အမျိုးသား + အမျိုးသမီး)	လူထုဝဟ်ပြုစီမံကိန်းအတွက် အဆိုပြုသည့် ဦးစားပေးအဆင့် အလိုက်ဖော်ပြပါ)	ခန့်မှန်း တန်ဖိုး စိတ်	အကျိုးခံစားခွင့်ရှိသူ မှန်းခြေအရ အတွက်
၁ ရွေး ဇွဲ လှုပ်ငန်း	အမျိုးသား + အမျိုးသမီး	ကျေးရွာပတ်ဝန်းကျင် လေ့လာစစ်ဆေးရေး ဝန်ထမ်း ကျေးရွာပတ်ဝန်းကျင်	၇၀၀	
၂ ရွေး ဇွဲ သင်တန်း	အမျိုးသား + အမျိုးသမီး	ရွာတွင်း လမ်း ကန်စက်ရုံ		
၃ ရွေး ဇွဲ လက်ဝှေ့စား	အမျိုးသား + အမျိုးသမီး	ကန်စက်ရုံ		
၄ ကန်စက်ရုံ	အမျိုးသား + အမျိုးသမီး	မီး လင်း ကျ		
၅ ကျေးရွာပတ်ဝန်းကျင်	အမျိုးသား + အမျိုးသမီး	ကျေးရွာပတ်ဝန်းကျင် စစ်ဆေးရေး		
၆ လမ်း ကန်စက်ရုံ	အမျိုးသား + အမျိုးသမီး	ကျေးရွာပတ်ဝန်းကျင် စစ်ဆေးရေး		

ဥက္ကဋ္ဌ၊ ကျေးရွာစီမံကိန်းအထောက်အကူပြုကော်မတီမှ အတည်ပြုသည်။

အမည် ဒေါ်အိန္ဒိယာ လက်မှတ် [Signature] ရက်စွဲ ၂၀၂၀-၂၀၂၀
 ဒေါ်အိန္ဒိယာ အိန္ဒိယာ

လူထုပတ်ဝန်းကျင်ထိခိုက်မှုလက်ခံ
အစီအစဉ်-၃ ၂၀၁၅
ပုံစံ PC-၄ ကျေးရွာအုပ်စုစီမံကိန်းလုပ်ငန်းခွဲရွေးချယ်ခြင်းပုံစံ

လမ်းညွှန်ရွာများ ကျေးရွာအုပ်စုစီမံကိန်းရေးဆွဲသည့်အစည်းအဝေးတွင် ဤစီမံအားလူထုဝန်းပေးမှု / လက်ထောက်နည်းပညာများတို့၏ အကူအညီဖြင့်ပြင်ဆင်ရာဖြည့်သွင်းရမည်၊ ဤစီမံအားဖြည့်စုံရာဖြည့်သွင်းပြီးပါက ကျေးရွာအုပ်စုစီမံကိန်းရေးဆွဲရေးအဖွဲ့ဝင်များထံမှ အကြံအစည်များကို မှီငြမ်းစာရွက်စာတမ်းများဖြင့်အတည်ပြုရမည်၊
ကျေးရွာစည်းရုံးရေးအဖွဲ့ဝင်ထံမှ အမည် ဦးအောင်မင်း၊
နေ့စွဲ 2.1.2016
ဖြည့်စွယ်/တိုင်း အောင်စိန်၊ ဖြန့်ဖြူးရေးဌာန

စက်ဝန်းအားအမှတ်ခြစ်ပေးပါ (✓) စက်ဝန်း(၁) စက်ဝန်း(၂) စက်ဝန်း(၃) စက်ဝန်း(၄)
ကျေးရွာအုပ်စု စာပေ

ကျေးရွာအမည်	ဆောင်ရွက်မည့် လုပ်ငန်းများ	အတိုင်းအတာ	ဝန်ပန်း တိုက်ရိုက်အတိုး ခံစားခွင့်ရှိသူများ	အဆိုပြုတင်ပြသူ	စီမံကိန်းမှ ထည့်ဝင်မှု	ဝန်ပန်းကုန်ကျစရိတ်		စုစုပေါင်း
						ကျေးရွာမှ ထည့်ဝင်မှု	အခြားထည့်ဝင်မှု (ပေါ်ပြပါ) ထည့်ဝင်မှု အမည်/အဖွဲ့	
ရွာစုံ၊ သီပေါ	အားလုံးအားဖြင့် အားလုံးအားဖြင့် အားလုံးအားဖြင့်	30 x 30 x 12'	-	အမျိုးသား အမျိုးသမီး အမျိုးသားနှင့် အမျိုးသမီး	81 သိန်း	-	-	81 သိန်း
ကျေးရွာ	အားလုံးအားဖြင့် အားလုံးအားဖြင့် အားလုံးအားဖြင့်	60 x 30 အားလုံးအားဖြင့် 40' x 30' 6' - 400'	1000	အမျိုးသား အမျိုးသမီး အမျိုးသားနှင့် အမျိုးသမီး	67 သိန်း	-	-	67 သိန်း
ကျေးရွာ	အားလုံးအားဖြင့် အားလုံးအားဖြင့် အားလုံးအားဖြင့်	60 x 40 5500'	700	အမျိုးသား အမျိုးသမီး အမျိုးသားနှင့် အမျိုးသမီး	၅၆၂၂၈၅	-	-	၅၆၂၂၈၅

လက်ခံသူ မိမိ	မိမိ၏ အိမ်ထောင်	၄၅၀	ပထမဦးစား အမျိုးသား အမျိုးသားနှင့် အမျိုးသမီး	၄၃ ဘီ	၄၃ ဘီ
အခွင့်အလမ်း ရရှိသူ	မိမိ၏ အိမ်ထောင် အမျိုးသား	၄၃၀	ပထမဦးစား အမျိုးသား အမျိုးသမီး	၄၆ ဘီ	၄၆ ဘီ

ရောင်း ဖျော့ချက်/စီမံကိန်း/စီမံကိန်းပုံစံ ပြင်ဆင်မှု
 အမည် ဒေါ်အိမ်စိန်
 ရက်စွဲ ၉.၁.၂၀၁၆

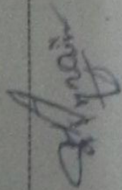
လက်မှတ် 

အစည်းအဝေးမှတ်တမ်း (ပထမ အကြိမ်)

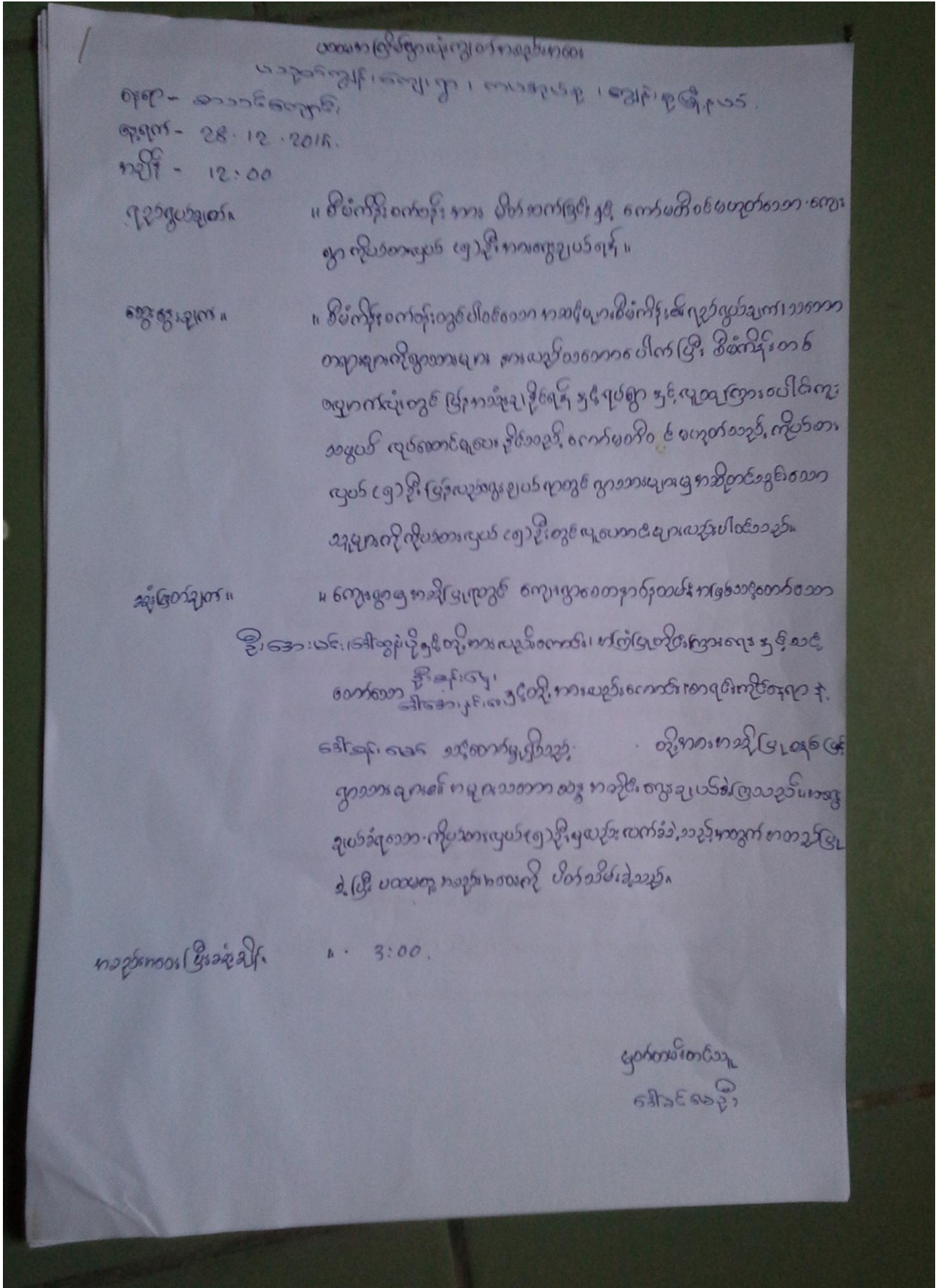

ပထမအကြိမ်အစည်းအဝေးမှတ်တမ်း

ပညာရေးနှင့် ဖွံ့ဖြိုးရေး ဝန်ကြီးဌာန၊ ကချင်ပြည်နယ်၊ ဧရာဝတီတိုင်းဒေသကြီး၊ ဧရာဝတီမြို့နယ်

ရက်စွဲ - သောတနင်္ဂနွေ

ရက်စွဲ - ၂၈. ၁၂. ၂၀၁၆.

နာရီ - ၁၂. ၀၀

ရည်ရွယ်ချက်။ ။ စီမံကိန်းဝန်ထမ်းများ ပါဝင်ဆက်သွယ်မှုနှင့် ကော်မတီဝင်မဟုတ်သော ကော်မတီဝင်များ၏ လိုအပ်ချက်များ ဖြေရှင်းဆောင်ရွက်ပေးရန်။

အဖွဲ့ဖွဲ့ချက်။ ။ စီမံကိန်းဝန်ထမ်းတွင်ပါဝင်သော အဖွဲ့ဝင်များ စီမံကိန်းရည်ရွယ်ချက်၊ သဘောတရားများကို ဖွဲ့စည်းပေးရန်၊ အဖွဲ့ဝင်များ၏ လိုအပ်ချက်များကို ဖြေရှင်းပေးရန်၊ အဖွဲ့ဝင်များ၏ လိုအပ်ချက်များကို ဖြေရှင်းပေးရန်၊ အဖွဲ့ဝင်များ၏ လိုအပ်ချက်များကို ဖြေရှင်းပေးရန်၊ အဖွဲ့ဝင်များ၏ လိုအပ်ချက်များကို ဖြေရှင်းပေးရန်။

အဖွဲ့ဖွဲ့ချက်။ ။ ကော်မတီဖွဲ့စည်းခြင်းဖြင့် ကော်မတီဝင်များ၏ လိုအပ်ချက်များကို ဖြေရှင်းပေးရန်၊ အဖွဲ့ဝင်များ၏ လိုအပ်ချက်များကို ဖြေရှင်းပေးရန်၊ အဖွဲ့ဝင်များ၏ လိုအပ်ချက်များကို ဖြေရှင်းပေးရန်၊ အဖွဲ့ဝင်များ၏ လိုအပ်ချက်များကို ဖြေရှင်းပေးရန်။

အစည်းအဝေး ဖြစ်ပွားချိန်။ ။ ၃: ၀၀

မှတ်တမ်းတင်သူ
ဒေါ်ခင်စုဦး

အစည်းအဝေးမှတ်တမ်း (ဒုတိယ အကြိမ်)

ဒွန်ဟော့ဒါရီယံ ဂျာနယ်၊ ဂျပန်အစည်းအဝေး

ပထမအကြိမ်လေ့ကျင့်မှု၊ ၂၀၁၆ ခုနှစ်၊ ဂျပန်၊ နယူးတိုကျို

ရက်စွဲ * * စာသင်ရက်စွဲ

ရက်စွဲ * * ၁. ၁. ၂၀၁၆

အချိန် * * ၁၂:၀၀

ပြောကြားသူ * * * စီမံကိန်းအားအကောင်အထည်ဖော်ကောင်စီနှင့်အသိပညာ
ပေးအားပေးရေးအဖွဲ့ချုပ်နှင့် ဖွံ့ဖြိုးရေးဂျာနယ်တို့၏ ဝန်ထမ်း
အဖွဲ့အား လူ့ထုလုပ်ဆောင်ရွက်အကောင်အထည်ဖော်ရေး

ကွေးကွေးချင်း * * * ကော်မတီဝင်များ လုပ်ကိုင်ရမည့် စာရွက်စာတမ်းများ
ကို အချိန်အသားဆိုင်ရှင်းလင်းပြီး ဆက်လက်အသိပညာ
စီမံကိန်းကို အကောင်အထည်ဖော်ဆောင်ရွက်ပေးနိုင်
ရန်အား ဂျာနယ်များ၊ မီဒီယာများ၊ သဘာဝသဘာဝအရအားရှိဖွဲ့
စည်းဖွဲ့စည်းချုပ်ဆိုသည့် ကော်မတီဝင်များတွင် ဖွဲ့စည်း
ကော်မတီ ဖွဲ့စည်းအားလုံးဖြန့်ဖြူးပေးပါမည့် နိုင်ငံသား
အဖွဲ့ကော်မတီဝင်အားလုံးအား အားပေးပေးချုပ်ဆိုသည့်
သဘာဝ * ထိုအဖွဲ့ဝင်များ ဂျာနယ်တွင် ဖွဲ့စည်းပေးသော အဖွဲ့ဝင်
အဖွဲ့၊ သို့မဟုတ် (PRA) ဖွဲ့စည်းရန် လူ့ထုလုပ်ဆောင်ရွက်ပါမည့်
အဖွဲ့ဝင်အား သဘာဝအရအားပေးအားပေးမှုကို ဖြန့်ဖြူးပေး
ကွေးကွေးဖြန့်ဖြူးရေး ဂျာနယ်တို့၏ အဖွဲ့ဝင်အဖွဲ့အား
စီမံကိန်း လုပ်ငန်းစဉ်များအား ချမှတ်ပေးမှု ဂျာနယ်
ဖွဲ့စည်းပေးမှု စီမံကိန်း ထွက်ပေါ်လာရန်အတွက်

ဤ၅၈ ဖိလားစာပေဖြင့် ရွေးချယ်ပေးခဲ့သည့် " ကျေးဇူးအတွက်အားပါး " ဝါသနာကျေးဇူး ဖွဲ့ဖို့ ရေးစာအုပ်တွင် ချိန်အတွက် နှင့် ကျေးဇူးအတွက် အတွက် တစ်ကောင် လိုအပ်သော တစ်ပါး ဖြစ်စေရန် ပေါ်ထွက်ခဲ့ပြီး အရေးကြီးအား ပေါ်ခဲ့အံ့သည့်။

သုံးပြုပုံစံများ။

" ကျေးဇူးအတွက်အားပါး " လုပ်ငန်း အား ချီးကျော်အကောင် အား သွင်းပေးသည့် ကော်မတီဝင် (၈) ဦး ဖို့ ဖြစ်

- | | |
|---------------|-----------------|
| ဦးအောင်ကျော် | ဒေါ်ခင်အောင် |
| ဒေါ်အုန်းတီနီ | " |
| ဒေါ်ကျော် | ဝယ်ပဉ္စ |
| ဦးအေးဖို | " |
| ဒေါ်သန်းမင်း | ဒေါ်ခင်မာမာ |
| ဒေါ်အေးမာမာ | " |
| ဒေါ်အေးမာမာ | ၇၂၆ |
| ဒေါ်သန်းမာမာ | " ဖို့ဖြစ်သည့်။ |

အစည်းအဝေး ဖို့ ချိန်။ 3:00

ဖြစ်တမ်း တင်ပြသူ
 ဒေါ်ခင်အေးမာမာ

ကဏ္ဍအလိုက် ဖွံ့ဖြိုးရေး ဦးစားပေး လုပ်ငန်းစဉ်များ

ကျေးရွာ- ပသုတ်ကျွန်း					
နောက်ဆက်တွဲ (၄) ခြားနားသော အပိုင်းများအတွက် ဦးစားပေးဖွံ့ဖြိုးရေးလုပ်ငန်းစဉ် - အနှစ်ချုပ်					
ဦးစားပေးအဆင့်	လုပ်ငန်း	မည်သည့်ဦးစားပေးလဲ	ကျေးရွာမှတာဝန်ခံသူ	ပြင်ပမှမည်သူထောက်ပံ့မလဲ	
အခြေခံအဆောက်အအုံ					
	၁ မြောက်ပိုင်းလမ်း	ကျား+မ			
	၂ တွန်ကရစ်ခင်းခြင်း	ကျား+မ			
	၃ လျှပ်စစ်မီးရရှိရေး	ကျား+မ			
	၄ တောင်ပိုင်းလမ်းကွန်ကရစ်လမ်း	ကျား+မ			
	၅ မပိုလာမီးရရှိရေး	ကျား+မ			
အသက်မွေးဝမ်းကြောင်း/စိုက်ပျိုးရေး					
	၁ ချေးငွေလုပ်ငန်း	ကျား+မ			
ကျန်းမာရေးနှင့် အဟာရ					
	၁ ဆေးပေးခန်း	ကျား+မ			
	၂ ဆရာမ ရရှိရေး	ကျား+မ			

