

ပြည်ထောင်စုသမ္မတမြန်မာနိုင်ငံတော်အစိုးရ
စိုက်ပျိုးရေး၊ မွေးမြူရေးနှင့် ဆည်မြောင်းဝန်ကြီးဌာန
ကျေးလက်ဒေသဖွံ့ဖြိုးတိုးတက်ရေးဦးစီးဌာန

ကျွန်းစုမြို့နယ်



လူထုပဟိုပြုစီမံကိန်း
National Community Driven Development Project
(NCDDP)



ကျေးရွာဖွံ့ဖြိုးရေးအစီအစဉ်
Village Development Plan (VDP)

မရမ်းချောင်းကျေးရွာ၊ ကပကျေးရွာအုပ်စု

မာတိကာ

စဉ်	အကြောင်းအရာ	စာမျက်နှာ
၁	ကျွန်းစုမြို့နယ်မြေပုံ	၁
၂	ကျေးရွာအုပ်စုမြေပုံ	၂
၃	ကျေးရွာအုပ်စုတွင် ပါဝင်သောကျေးရွာများစာရင်း	၃
၄	လူထုပူးပေါင်းပါဝင်သောဆန်းစစ်ခြင်းနှင့် အကဲဖြတ်ခြင်းလုပ်ငန်းစဉ်	၃
၅	ကျေးရွာသမိုင်းကြောင်း	၄
၆	လူမှုနှင့် အရင်းအမြစ်ပြုမြေပုံ	၅
၇	လူမှုနှင့် အရင်းအမြစ်ပြုမြေပုံအပေါ် သုံးသပ်ချက်	၆
၈	ရာသီခွင်ပြုပြင်ကွဲဒီဇိုင်း	၇
၉	ရာသီခွင်ပြုပြင်ကွဲဒီဇိုင်းအပေါ် သုံးသပ်ချက်	၇
၁၀	အဖွဲ့အစည်းချိတ်ဆက်ပြုမြေပုံ	၈
၁၁	အဖွဲ့အစည်းချိတ်ဆက်ပြုမြေပုံအပေါ် သုံးသပ်ချက်	၈
၁၂	ပြဿနာသစ်ပင်(၁)	၉
၁၃	ပြဿနာသစ်ပင်(၁)အပေါ် သုံးသပ်ချက်	၁၀
၁၄	ပြဿနာသစ်ပင်(၂)	၁၁
၁၅	ပြဿနာသစ်ပင်(၂)အပေါ် သုံးသပ်ချက်	၁၂
၁၆	ပင့်ကူအိမ်မြေပုံ	၁၂
၁၇	ပင့်ကူအိမ်မြေပုံအပေါ် သုံးသပ်ချက်	၁၃
၁၈	ထိခိုက်လွယ်အုပ်စုကိုသုံးသပ်ခြင်းဇယား	၁၄
၁၉	ထိခိုက်လွယ်အုပ်စုကိုသုံးသပ်ခြင်းဇယားအပေါ် သုံးသပ်ချက်	၁၄
၂၀	မှတ်တမ်းခါတ်ပုံများ	၁၆
၂၁	ကော်မတီဝင်များစာရင်း	၁၈
၂၂	ကျေးရွာအခြေခံအချက်အလက်များ (ပုံစံ - ၈ - ၁)	၁၉
၂၃	စီမံကိန်းစက်ဝန်းအချိန်ဇယား (ပုံစံ ၈-၂)	၂၀
၂၄	ကျေးရွာဖွံ့ဖြိုးရေးဦးစားပေးအစီအစဉ် (ပုံစံ ၈-၃)	၂၁
၂၅	ကျေးရွာအုပ်စုစီမံကိန်းလုပ်ငန်းခွဲရွေးချယ်ခြင်း (ပုံစံ ၈-၄)	၂၄
၂၆	အစည်းအဝေးမှတ်တမ်းများ	၂၇
၂၇	ကဏ္ဍအလိုက် ဖွံ့ဖြိုးရေးဦးစားပေးလုပ်ငန်းများ	၃၀

ကျွန်းစုမြို့နယ်အခြေပြမြေပုံ

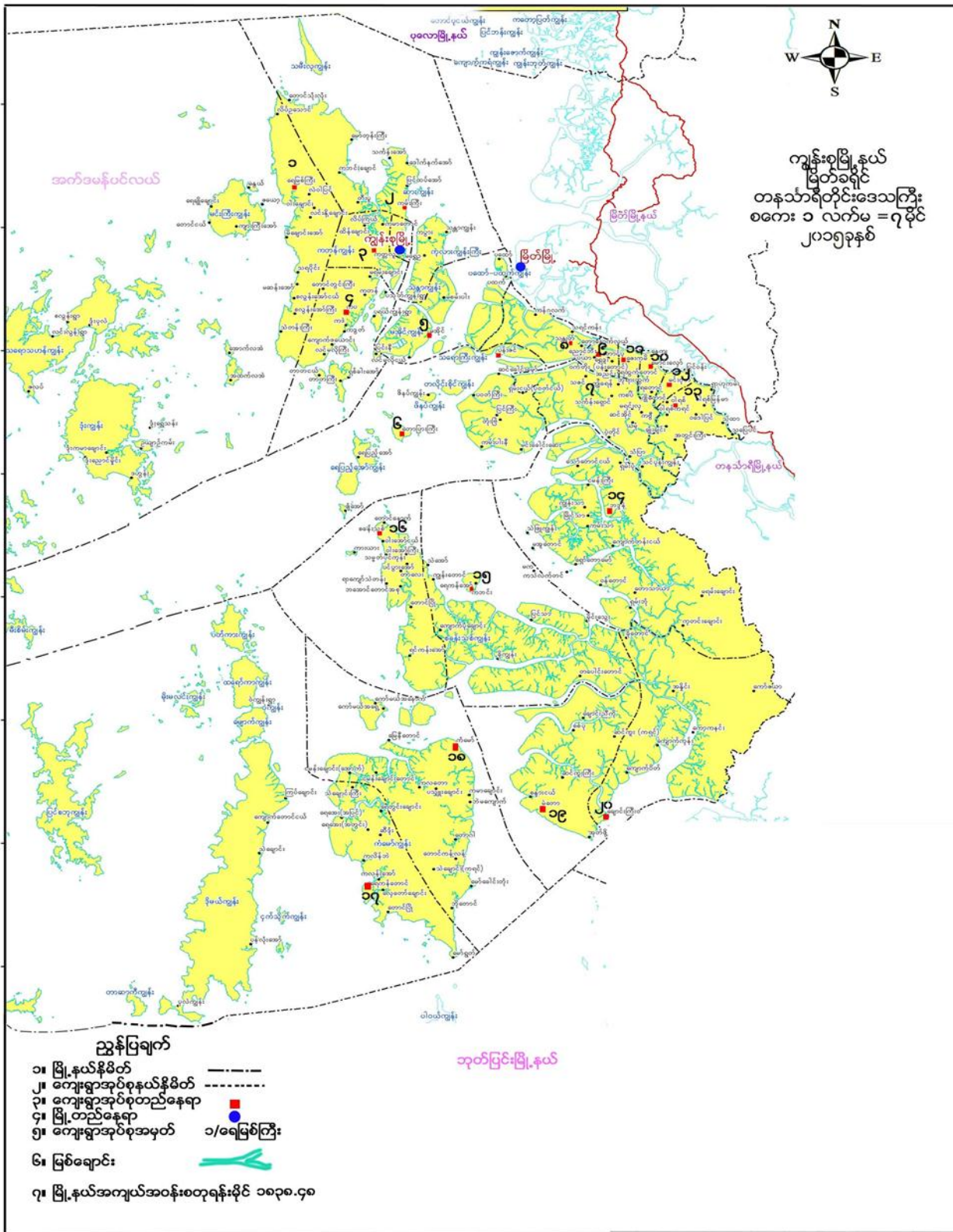

ကျေးရွာအုပ်စုအတွင်းပါဝင်သော ကျေးရွာများ

- ၁- ကပကျေးရွာ
- ၂- ကတန်းကျေးရွာ
- ၃- မရမ်းချောင်းကျေးရွာ
- ၄- တောင်တွင်းကြီးကျေးရွာ
- ၅- ကဒဲကဒွတ်ကျေးရွာ
- ၆- ပရည်ကျွန်းကျေးရွာ
- ၇- ပသုတ်ကျွန်းကျေးရွာ
- ၈- လင်မလိုကြီးကျေးရွာ
- ၉- ရှစ်ခါးအော်ကျေးရွာ

လူထုပူးပေါင်းပါဝင်သော လူမှုဆန်းစစ်ခြင်းနှင့် အကဲဖြတ်ခြင်း လုပ်ငန်းစဉ် (PSA/PRA) အကျဉ်းချုပ်

စဉ်	အသုံးပြုခဲ့သော PRA Tool များ
၁	ကျေးရွာသမိုင်းကြောင်း
၂	လူမှုနှင့်အရင်းအမြစ်ပြမြေပုံ
၃	ရာသီခွင်ပြ ပြက္ခဒိန်
၄	အဖွဲ့အစည်းချိတ်ဆက်မှုပြမြေပုံ
၅	ပြဿနာသစ်ပင်(၁)
၆	ပြဿနာသစ်ပင် (၂)
၇	ပင့်ကူအိမ်မြေပုံ
၈	ထိခိုက်လွယ်အုပ်စုကိုသုံးသပ်ခြင်းဇယား



ကျေးရွာသမိုင်းကြောင်း

နေ့စွဲ - ၂၅.၁၂.၂၀၁၅

စတင်ချိန် - ၁၂း၀၀ နာရီ

ပြီးဆုံးချိန် - ၃း၀၀နာရီ

တနင်္သာရီတိုင်းဒေသကြီး၊ ကျွန်းစုမြို့နယ်၊ ကပကျေးရွာအုပ်စု၊ မရမ်းချောင်းကျေးရွာသည် လွန်ခဲ့သည့် နှစ်ပေါင်း၁၅၀ အချိန်ကအိမ်ခြေ ၃၆ လုံးစတင်တည်ထောင်ခဲ့ပြီး၊ မရမ်းချောင်းကျေးရွာထိပ်ရှိမြစ်ချောင်းအနီး၌ မရမ်းပင်ကြီး ၃ ပင်ရှိ၍ ၎င်းတို့အား အစွဲပြုပြီး မရမ်းချောင်းကျေးရွာဟု စတင်ခေါ်ဝေါ်သုံးစွဲခဲ့ပါသည်။

ကျေးရွာစတင်သည့် အချိန်မှစ၍ ဗုဒ္ဓဘာသာ ဘုန်းတော်ကြီးကျောင်း၊ စေတီပုထိုးများ တည်ကာ ဘာသာရေးကို ယုံကြည်ဆည်းကပ်ကိုးကွယ်ခဲ့ပါသည်။ ယခုအခါကျေးရွာတွင် ရန်အောင်ကျောင်းတိုက် အမည်ဖြင့် ဆရာတော် ဦးစာရိန္ဒာမှ သာသနာတိုးတက် စည်ကားအောင် ဆောင်ရွက်ခဲ့ပါသည်။

မရမ်းချောင်းကျေးရွာသည် ကျွန်းစု၊ ကပ၊ ရေမြစ်ကြီး၊ ကတ္တလူစသည့်ကျေးရွာများ၏ လမ်းကြောင်းပေါ်တွင် တည်ရှိပြီး အကျယ်အဝန်းမှာ ၄ စတုရန်းမိုင်ခန့် ကျယ်ဝန်းပါသည်။ မရမ်းချောင်းကျေးရွာ သည် ကျွန်းစုမြို့မှ (၄.၆)မိုင် ခန့်ကွာဝေးပြီးကားလမ်း၊ ရေလမ်းများဖြင့် သွားလာနိုင်ပြီး မြိတ်မြို့မှ ရေမိုင် ၁၄မိုင် ခန့်ကွာဝေးပြီး ကားလမ်း၊ ရေလမ်းများဖြင့် သွားလာနိုင်ပါသည်။ မရမ်းချောင်းရွာမှ တောင်တွင်းကြီးရွာသို့ ရွာချင်းဆက်လမ်း ၃ မိုင်၊ ကတန်ကျေးရွာသို့ ၂ မိုင်ဖြင့် ကတ္တရာလမ်းသွားလာနိုင်ပါသည်။ ယခုအခါ ခရီးသွားလာရေးအတွက် မော်တော်ကား၊ ဆိုင်ကယ်များဖြင့် သွားလာနိုင်ပါသည်။

မရမ်းချောင်းကျေးရွာ၏ ပညာရေးကဏ္ဍတွင် ၁၉၅၃ ခုနှစ်ခန့်မှ ပြည်တော်သာကျောင်းဖြင့် မူလတန်းပညာစာသင်ကျောင်းကို စတင်ပညာသင်ဆောင်ရွက် စေခဲ့ပြီး ယခုအချိန်တွင် နိုင်ငံတော်အစိုးရ၏ ပံ့ပိုးမှုဖြင့် ကျောင်းဆောင်သစ်များကို ဆောက်လုပ်ခဲ့ပြီး ၂၀၀၈ ခုနှစ်တွင် မူလတန်းစာသင်ကျောင်း အဆင့်တိုးမြှင့် ရရှိခဲ့ပါသည်။ ၂၀၁၂ခုနှစ်တွင် (အ.လ.က) ခွဲကျောင်းဖြင့် အဆင့်တိုးမြှင့်ရရှိခဲ့ပါသည်။ ယခုအခါ ကျေးရွာစာသင် ကျောင်းတွင် ကျောင်းသား/သူ ဦးရေ (၂၀၀) ကျော် ခန့်ရှိပြီး ဆရာ/မ ဦးရေ ဖြင့် ပညာသင်ကြားလျက် ရှိပါသည်။

မရမ်းချောင်းကျေးရွာတွင် ရပ်ကွက် ၅ ကွက်ဖြင့် အပိုင်းလိုက် ခွဲခြားထားပြီး အိမ်ခြေ ၂၄၀ ၊ အိမ်ထောင်စု ၂၄၇ စုစုပေါင်း လူဦးရေပေါင်း (၁၁၂၇) ဦး ရှိပါသည်။ ရွာသူ/သား အားလုံးသည် ဗုဒ္ဓဘာသာကို သာ ကိုးကွယ်ဆောင်ရွက်ပါသည်။ ရွာသားအများစုသည် ဥယျာဉ်ခြံမြေကို လုပ်ကိုင်၍ အသက်မွေးဝမ်းကြောင်း ပြု၍ အနည်းစုမှာ ရေလုပ်ငန်းကို လုပ်ကိုင်ဆောင်ရွက်ပါသည်။ ကျေးရွာ ၁ ခုလုံး၏ စီးပွားရေး အနေအထားမှာ သင့်တင့်သော အဆင့်အတန်းတွင် ရှိပါသည်။ ကျေးရွာတိုးတက်မှု အတွက် ကျေးရွာစာကြည့်တိုက် ၁ ခုကို ဆောက်လုပ်နိုင်ခဲ့ပါသည်။ ကျေးရွာသူ/သား အားလုံးနီးပါး စာရေးတတ်၊ ဖတ်တတ် ကြပါသည်။

ကျေးရွာမီးလင်းရေး ကိစ္စအနေဖြင့် ကိုယ်ပိုင်မီးစက်များဖြင့်သာ အသုံးပြုဆောင်ရွက်ပြီး၊ ကျေးရွာတရွာလုံး မီးလင်းရေးအတွက် လျှပ်စစ်မီး စီမံကိန်းကို ဆောင်ရွက်ပေးရန် လိုအပ်ပါသည်။ သောက်သုံးရေ ရရှိရေးအတွက် လမ်းပြုလုပ်ဆောင်ရွက် ပေးရန်လိုအပ်ပါသည်။

ကျေးရွာအတွင်း ကျန်းမာရေး ကဏ္ဍအနေဖြင့် ကျွန်းစုမြို့ဆေးရုံနှင့် ကတန်ကျေးလက်ကျန်းမာရေး ဌာနတို့ဖြင့်သာ ဆက်သွယ်ဆောင်ရွက်လျက် ရှိပါသည်။ ကျေးရွာအတွင်းလမ်းသွယ်များ ဆောင်ရွက်ရန် ကျန်ရှိနေပါကြောင်းတင်ပြအပ်ပါသည်။

ပါဝင်ဆွေးနွေးသူ - ကျား ၈ ဦး၊ မ ၃ ဦး

လူမှုနှင့် အရင်းအမြစ်ပြုမြေပုံ





လူမှုနှင့်အရင်းအမြစ်ပြုပြင်ဆင်ခြင်ပုံအပေါ် သုံးသပ်ချက်

- နေ့စွဲ - ၂၅.၁၂.၁၅
- စတင်ချိန် - ၄:၀၀နာရီ
- ပြီးဆုံးချိန် - ၅:၀၀နာရီ

တနင်္သာရီတိုင်းဒေသကြီး၊ ကျွန်းစုမြို့နယ်၊ ကပအုပ်စု၊ မရမ်းချောင်းကျေးရွာသည် ကတန်ကျွန်းပေါ်တွင် တည်ရှိ၍ ဥယျာဉ်ခြံများကို အဓိကလုပ်ကိုင်သည့် ရွာတစ်ရွာဖြစ်သည်။ ယခုအချိန်တွင် အိမ်ထောင်စု ၂၄၀ ရှိပြီး၊ လူဦးရေစုစုပေါင်း ၁၀၈၆ဦး တို့နေထိုင်ကြပါသည်။ ကျွန်းပတ်လမ်းပေါ်တွင်တည်ရှိပြီး ရွာ၏ မြောက်ဘက်တွင် ကတ္တလူနှင့် တောင်ဘက်တွင် ကတန်ကျေးရွာတို့နှင့် ထိစပ်လျက်ရှိသည်။ အနောက်ဘက်တွင် တောင်တွင်းကြီး ရွာရှိသည်။ ကျွန်းပတ်လမ်းကြီးပေါ်တွင် တည်ရှိနေသော်လည်း ရွာတွင်းလမ်းသွယ်လေးများ မြေသားလမ်းဖြစ်သောကြောင့် မိုးရာသီတွင် သွားလာရခက်ခဲပါသည်။ မရမ်းချောင်းကျေးရွာတွင် ဗုဒ္ဓဘာသာဝင်များဖြစ်သောကြောင့် ဘုန်းတော်ကြီးကျောင်းနှင့် စေတီများရှိပါသည်။

မရမ်းချောင်းကျေးရွာတွင် သောက်သုံးရေကို စိမ့်စမ်းရေ သွယ်ယူခြင်းမှ ရရှိပါသည်။ အချို့မှာ မိမိအိမ်ခြံမြေအတွင်း လက်တူးတွင်းမှ ရယူသုံးစွဲကြသည်။ မိုးရာသီတွင် ရေကို လုံလောက်စွာသုံးစွဲ နိုင်သော်လည်း ခြောက်သွေ့ရာသီတွင် ရေအခက်အခဲရှိပါသည်။

မရမ်းချောင်းကျေးရွာ၏ ရွာတွင်းလမ်းများမှ မြေသားလမ်းများ ဖြစ်ကြသောကြောင့် မိုးရာသီတွင် ကလေးငယ်များ ကျောင်းသွားရာတွင် အခက်အခဲရှိပါသည်။ ၂၀၁၅ ခုနှစ်တွင် လူထုဗဟိုပြုစီမံကိန်းမှ ရန်ပုံငွေ ဖြင့် ရွာတွင်းဆိပ်ဆင်းလမ်းကို ကွန်ကရစ်လမ်းဖြင့် အကောင်အထည်ဖော် ဆောင်ရွက်ခဲ့သည်။ ၂၀၁၆ ခုနှစ်မှ ရွာဆိပ်ခံတံတားကို အသစ်ပြန်လည်တည်ဆောက်ရန် လုပ်ဆောင်လျက်ရှိပါသည်။ မရမ်းချောင်း ကျေးရွာ၏ ပညာရေးမှာ အ.လ.က (ခွဲ) ကျောင်းဖြစ်ပါသည်။ အထက်တန်းပညာရေးကို ကျွန်းစုနှင့် ကတန်တို့တွင် သွားရောက်ပညာသင်ရပါသည်။ စီးပွားရေးကူးသန်းရောင်းဝယ်မှုကို မြိတ်မြို့နှင့် ဆက်သွယ်သွားလာရပါသည်။ ကျန်းမာရေးတွင် ဆေးပေးခန်းမှာ အခက်ခဲရှိခဲ့ပါသည်။ တချို့မှာ မိသားစုစားဝတ်နေရေး အဆင်ပြေသော်လည်း အများစုမှာ ကိုယ်ပိုင်စီးပွားရေး မရှိခြင်း၊ အသက်မွေးဝမ်းကြောင်း အတတ်ပညာမရှိသောကြောင့် မိသားစု စားဝတ်နေရေး အခက်အခဲနှင့် ကြုံတွေ့နေရပါသည်။

အနှစ်ချုပ်

မရမ်းချောင်းတွင် မိုးရာသီတွင် သောက်သုံးရေလုံလောက်သော်လည်း နွေရာသီခြောက်သွေ့တဲ့အချိန်တွင် သောက်သုံးရေနှင့် သုံးစွဲရေအခက်အခဲရှိပါသည်။

ရွာတွင်းလမ်းမကောင်းသောကြောင့် ရွာသူ၊ သားများ ကျောင်းသား၊ သူများ ခရီးသွားများ အတွက် အခက်ခဲရှိပါသည်။ ဆေးပေးခန်းမရှိသောကြောင့် အရေးပေါ်ဆေးကုသခံယူရန် ခက်ခဲပါသည်။

- ဦးဆောင်ဆွေးနွေးသူ - ဦးသိန်းဝင်း
- ပါဝင်ဆွေးနွေးသူ - ကျား ၁၀ ဦး၊ မ ၁၂ ဦး

ထိုသို့ဆွေးနွေးရာတွင် ကျေးရွာအတွင်းရှိ အဖွဲ့အစည်းများ အချင်းချင်း ချိတ်ဆက်လုပ်ဆောင်မှုကို သိရှိစေရန် ကျေးရွာပြင်ပမှ အဖွဲ့အစည်းများနှင့် ချိတ်ဆက်လုပ်ဆောင်မှုကို အဓိကထား ဆွေးနွေးခဲ့ကြပါသည်။ မရမ်းချောင်း ကျေးရွာအတွင်းရှိ အဖွဲ့အစည်းများမှာ လူထုကိုအခြေခံ၍ အုပ်ချုပ်ရေး၊ အရပ်လူကြီး၊ ရပ်မိ/ရပ်ဖ၊ ကာလသား၊ ကာလသမီး၊ မိန်းမကြီးဖွဲ့၊ ကျောင်းကော်မတီ၊ မိဘဆရာအသင်း၊ နာရေးကူညီမှုအသင်း၊ ဓမ္မစင်္ကြာ၊ အမျိုးသမီးရေးရာ၊ ဓမ္မစကားအသင်း၊ ဆင်းလျော့၊ PSI ကျန်းမာရေး၊ အရံမီးသတ်၊ တစ်ရက်ချေးငွေ၊ သစ်တောထိန်းသိမ်းရေး၊ နိုင်ငံရေးပါတီများ၊ နှင့် လူထုဗဟိုပြုစီမံကိန်းကော်မတီများလည်းပါဝင်ခဲ့ကြပါသည်။

အနှစ်ချုပ်

မရမ်းချောင်းကျေးရွာ အဖွဲ့အစည်းပြုမြေပုံကို ကြည့်ခြင်းအားဖြင့် ကျေးရွာအတွင်း ဖွဲ့စည်းထားသော အဖွဲ့အစည်းများသာမက ကျေးရွာပြင်ပမှ အဖွဲ့အစည်းများနှင့်လည်း ဖွံ့ဖြိုးရေးလုပ်ငန်းများကို ချိတ်ဆက်လုပ်ဆောင်လျက်ရှိကြောင်း တွေ့ရှိရပါသည်။

ပါဝင်ဆွေးနွေးသူ - ကျေးရွာသူ/သား (၁၅)ဦး။

ပြဿနာသစ်ပင် (၁)





ပြဿနာသစ်ပင်မ (၁) အပေါ်သုံးသပ်ချက်

- နေ့စွဲ - ၂၅.၁၂.၂၀၁၅
- စတင်ချိန် - ညနေ (၄:၀၀) နာရီ
- ပြီးဆုံးချိန် - ည (၆:၀၀) နာရီ
- နေရာ - မရမ်းချောင်းကျေးရွာ၊ လေပွေပိုင်း၊

တနင်္သာရီတိုင်းဒေသကြီး၊ ကျွန်းစုမြို့နယ်၊ ကပအုပ်စု၊ မရမ်းချောင်းကျေးရွာ၏ အခက်အခဲများကို ဖော်ထုတ်သိရှိနိုင်စေရန် နှင့် ရည်မှန်းချက်များကို ဖော်ထုတ်နိုင်ရန် ပြဿနာသစ်ပင်ကို မရမ်းချောင်းကျေးရွာ၊ လေပွေပိုင်းတွင် ပြုလုပ်ခဲ့ပါသည်။ မရမ်းချောင်းကျေးရွာ၏ အခက်အခဲများကို ဖော်ထုတ်ခဲ့ရာ အလုပ်အကိုင်၊ အခွင့်အလမ်းနည်းပါးခြင်း၊ ပြဿနာကို အကြောင်းပြု၍ ပစ္စည်းဥစ္စာနည်းပါးခြင်းပြဿနာ၊ အသက်မွေးဝမ်းကြောင်း၊ လူဦးရေများခြင်း၊ အတတ်ပညာအားနည်းခြင်း၊ ငွေအရင်းအနှီးမရှိခြင်း၊ ခြံများချဲ့ထွင်မလုပ်ကိုင်ခြင်း တို့ကြောင့် ဖြစ်ပေါ်လာသော အကျိုးဆက်များကို ဆွေးနွေးဖော်ထုတ် ခဲ့ကြပါသည်။

ထိုသို့ဖော်ထုတ်ခဲ့ရာတွင် မိသားစုစားဝတ်နေရေး အဆင်မပြေခြင်း၊ အိမ်တွင်းရေး ပဋိပက္ခဖြစ်ခြင်း၊ မိသားစုနှင့်ခွဲခွာနေခြင်း၊ ကျန်းမာရေးထိခိုက်ခြင်း၊ ကလေးများပညာ ဆက်လက်သင်ကြားမနိုင်ခြင်း၊ ရပ်ရေး/ရွာရေး လူမှုရေးတွင် ပါဝင်မှုအားနည်းခြင်း၊ လူနေမှုအဆင့်အတန်းနိမ့်ကျခြင်း တို့ကို ဖော်ထုတ်ဆွေးနွေးခဲ့ကြပါသည်။

အနှစ်ချုပ်

ပြဿနာသစ်ပင်၏ ဆွေးနွေးမှုများကိုလေ့လာခြင်းအားဖြင့် အလုပ်အကိုင်အခွင့်အလမ်းများ ပိုမိုလိုအပ်နေကြောင်း အသက်မွေးဝမ်းကြောင်း အတတ်ပညာနည်းနေခြင်း၊ အရင်းအနှီးမရှိခြင်းကြောင့် ကိုယ်ပိုင်စီးပွားရေး မလုပ်ဆောင်နိုင်ကြောင်း တွေ့ရှိရပါသည်။

ပါဝင်ဆွေးနွေးသူ- ကျေးရွာ/သူ (၁၁) ဦး။

ပြဿနာသစ်ပင် (၂) အပေါ်သုံးသပ်ချက်

- နေ့စွဲ - ၂၅.၁၂.၂၀၁၅
- စတင်ချိန် - ညနေ (၄:၀၀) နာရီ
- ပြီးဆုံးချိန် - ည (၆:၀၀) နာရီ
- နေရာ - မရမ်းချောင်းကျေးရွာ၊ လေပွေပိုင်း၊

တနင်္သာရီတိုင်းဒေသကြီး၊ ကျွန်းစုမြို့နယ်၊ ကပအုပ်စု၊ မရမ်းချောင်းကျေးရွာ၏ အခက်အခဲများကို ဖော်ထုတ်သိရှိနိုင်ရန် နှင့် ရည်မှန်းချက်များကို ဖော်ထုတ်နိုင်ရန် ပြဿနာသစ်ပင်ကို မရမ်းချောင်းလေပွေပိုင်း တွင် ပြုလုပ်ခဲ့ပါသည်။ မရမ်းချောင်းကျေးရွာ၏ အခက်အခဲများကို ဖော်ထုတ်ခဲ့ရာ ဆိပ်ဦးတံတားကို အကြောင်းပြု၍ ခိုင်ခံ့မှုမရှိခြင်း၊ စီးပွားရေး၊ ကုန်တင်၊ ကုန်ချခက်ခဲ့ခြင်း၊ စည်းလုံးညီညွတ်မှုအားနည်းခြင်း၊ ပိုင်ရှင်စိတ်ဓါတ်မရှိခြင်းကြောင့် ဖြစ်ပေါ်လာသော အကျိုးဆက်များကို ဆွေးနွေးဖော်ထုတ်ခဲ့ကြပါသည်။

ထိုသို့ဖော်ထုတ်ခဲ့ရာတွင် လူအများသွားလာရခက်ခဲ့ခြင်း၊ ကျန်းမာရေးအရေးပေါ်ခက်ခဲ့ခြင်း၊ ခလေးများ ကျောင်းသူ/သားများ သွားလာရခက်ခဲ့ခြင်း၊ ဒေသထွက်ကုန်များ အလွယ်တကူမတင်ပို့နိုင်ခြင်း၊ စားဝတ်နေရေး ခက်ခဲ့ခြင်း၊ ရပ်ရေးရွာရေး ပါဝင်ဆောင်ရွက်မှုမရှိခြင်း တို့ကို ဖော်ထုတ်ဆွေးနွေးခဲ့ကြပါသည်။

ပါဝင်ဆွေးနွေးသူ - ကျေးရွာ/သူ (၁၁) ဦး။

ပင့်ကူအိမ်မြေပုံ

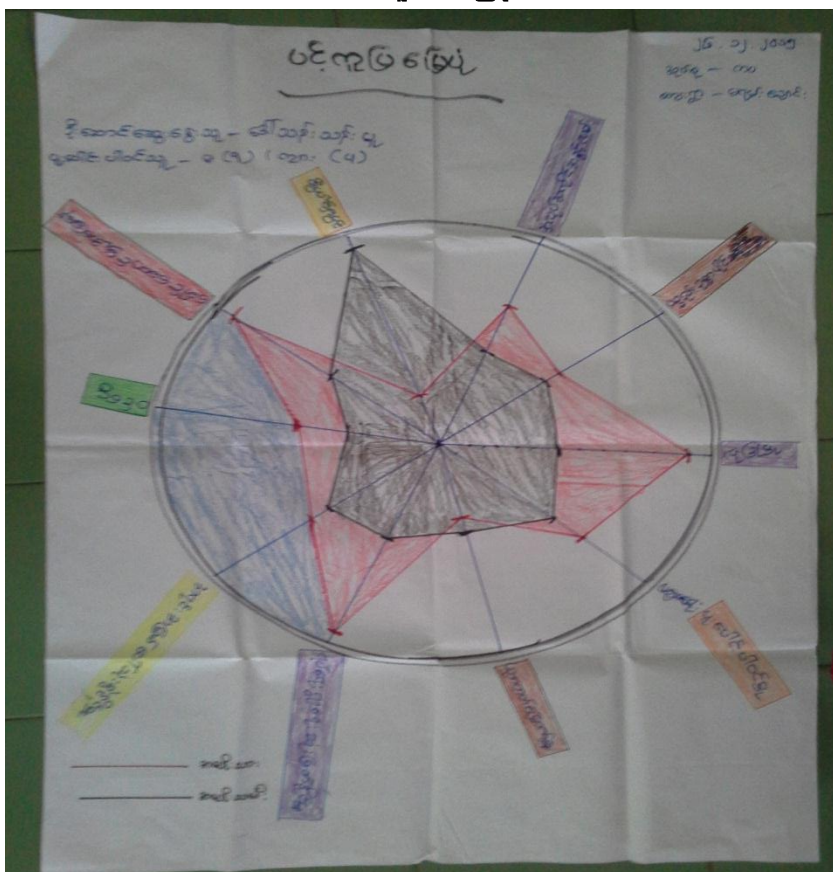



ပင့်ကူအိမ်ခြေပုံအပေါ် သုံးသက်ချက်

- နေ့စွဲ - ၂၆.၁၂.၂၀၁၅
- စတင်ချိန် - နံနက် (၈:၀၀) နာရီ
- ပြီးဆုံးချိန် - နံနက် (၁၀:၀၀) နာရီ
- နေရာ - မရမ်းချောင်းကျေးရွာ၊ ကမ်းနားလက်ဖက်ရည်ဆိုင်

တနင်္သာရီတိုင်းဒေသကြီး၊ ကျွန်းစုမြို့နယ်၊ ကပအုပ်စု၊ မရမ်းချောင်းကျေးရွာ ၊ ကမ်းနားလက်ဖက်ရည်ဆိုင်တွင် အမျိုးသား/သမီး ကဏ္ဍအခြေအနေကို သုံးသပ် နိုင်ရန် အပြန်အလှန်ဆွေးနွေးခဲ့ကြပါသည်။ ထိုသို့လေ့လာနိုင်ရန် အမျိုးသမီးနှင့် အမျိုးသား သီးသန့်အဖွဲ့ခွဲ၍ အမျိုးသမီး အဖွဲ့မှ ဆွေးနွေးရန် အချက်အလက်များကို ဖောထုတ်စေရာ အချက်(၁၀)ချက် မှာ အလုပ်အကိုင်အခွင့်အလမ်း၊ ပစ္စည်းဥစ္စာပိုင်ဆိုင်မှု၊ လုံခြုံမှု၊ ပူးပေါင်းပါဝင်မှု၊ ပညာတတ်မြောက်မှု၊ ရပ်ရေး/ရွာရေးဆုံးဖြတ်နိုင်မှု၊ အရင်းအမြစ်အပေါ် သုံးစွဲနိုင်မှု၊ ဝင်ငွေရှာဖွေနိုင်မှု၊ ခေါင်းဆောင်မှုအခြေအနေ၊ အိမ်မှုကိစ္စတို့ဖြစ်ပါသည်။ ထို့နောက် ထိုအချက်အလက်များကို အမျိုးသား၊ အမျိုးသမီးသီးသန့်ခွဲ၍ ဆွေးနွေးချက်များကို ခြုံငုံသုံးသပ်ရလျှင် ပညာတတ်မြောက်မှု နှင့် အိမ်မှုကိစ္စပိုင်ဆိုင်မှုတို့မှာ အမျိုးသမီးများက ပါဝင်လုပ်ဆောင်နေမှုများပြီး အလုပ်အကိုင်အခွင့်အလမ်း၊ ပစ္စည်းဥစ္စာပိုင်ဆိုင်မှု၊ လုံခြုံမှု၊ ပူးပေါင်းပါဝင်မှု၊ ဆုံးဖြတ်နိုင်မှု၊ အရင်းအမြစ်အပေါ် သုံးစွဲနိုင်မှု၊ ဝင်ငွေ ရှာဖွေနိုင်မှု နှင့် ခေါင်းဆောင်နိုင်မှုတို့တွင် အမျိုးသားများကပိုမိုပါဝင်နေကြောင်းတွေ့ရှိရပါသည်။

အနှစ်ချုပ်

အမျိုးသမီးထု၏ ဆန္ဒသဘောထားမှာအမျိုးသားများနှင့် တန်းတူလုပ်ဆောင်လိုခွင့်၊ အခွင့်အလမ်းများ၊ ပူးပေါင်းပါဝင်မှု၊ ဆုံးဖြတ်ချက်ချနိုင်မှုတို့မှာ ပါဝင်ရလျှင် ပို၍ကောင်းမွန်မည်ဖြစ်ကြောင်း ဆွေးနွေးပွဲများတွင် ပြောကြားခဲ့ပါသည်။

မရမ်းချောင်းကျေးရွာ၏ ပင့်ကူအိမ်ခြေပုံအပေါ် ခြုံငုံသုံးသပ်ရလျှင် အမျိုးသားများသည် အမျိုးသမီးများထက် အခွင့်အလမ်းပိုရရှိကြောင်း ၊ အမျိုးသမီးများကိုနေရာတိုင်းတွင် တန်းတူအခွင့်အလမ်းများဖော်ဆောင်ပေးရန် လိုအပ်ပါကြောင်းစသည့်ဖြင့်သုံးသပ်ရပါသည်။

- ဦးဆောင်ဆွေးနွေးသူ - ဒေါ်သန်းသန်းမူ
- ပါဝင်ဆွေးနွေးသူ - ကျေးရွာသူ/သား (၈) ဦး။



အသင့်အတင့်၊ ချွေတာစုဆောင်းမှု၊ မိသားစုနည်းခြင်းတို့ဖြစ်ပါသည်။ မပြေလည်သောအုပ်စုသည် အိမ်ထောင်စု (၂၀၀) စုရှိပြီး ဥယျာဉ် ခြံမြေ အနည်းငယ်ပိုင်ဆိုင်မှုရှိပြီး၊ ဓနိမိုး၊ ဓနိကာ၊ ယိုင်ကာ၊ သစ်ကာများဖြင့် နေထိုင်ကြပါသည်။ မီးခွက်မီး၊ ဖယောင်းတိုင်မီးတို့ကို အသုံးပြုကြပါသည်။ မိသားစုများခြင်း၊ ဥယျာဉ်ခြံမြေမရှိခြင်း၊ ကျပန်းလုပ်ကိုင်ရခြင်း၊ အလုပ်အကိုင် အခွင့်အလမ်းနည်းခြင်း၊ ဝင်ငွေ/ထွက်ငွေ မမျှတခြင်း၊ ရင်းနှီးရန်ငွေမရှိခြင်း၊ စနစ်တကျမလုပ်ကိုင်တတ်ခြင်း၊ ကျန်းမာရေး ထိခိုက်လာခြင်း၊ အသက်မွေးဝမ်းကြောင်း အတတ်ပညာအားနည်းခြင်း၊ တို့ကြောင့် မိသားစုတွင် မပြေလည်ခြင်း တို့ကို ကြုံတွေ့ရပါသည်။

အနှစ်ချုပ်

မရမ်းချောင်းကျေးရွာသည် လူအနည်းစုမှာ မိသားစုစုပြေလည်သော်လည်း အများစုမှာပင် မပြေလည်ခြင်း၊ အလုပ်အကိုင်အခွင့်အလမ်းနည်းပါးခြင်း၊ ရင်းနှီးမြုပ်နှံမှုနည်းခြင်း၊ အသက်မွေးဝမ်းကြောင်း အတတ်ပညာ အားနည်းခြင်း တို့ကြောင့် ဖြစ်ပါသည်။

ဦးဆောင်ဆွေးနွေးသူ - ဦးတင်အောင်၊

ပါဝင်ဆွေးနွေးသူ - ကျေးရွာသူ/သား (၁၃) ဦး။

မှတ်တမ်းဓါတ်ပုံများ



ပထမအကြိမ် ရွာလုံးကျွတ် အစည်းအဝေး



ဒုတိယအကြိမ် ရွာလုံးကျွတ်အစည်းအဝေး

မှတ်တမ်းဓါတ်ပုံများ



စိမံကိန်းလုပ်ငန်းခွဲအား လျှို့ဝှက်မဲပေးစနစ်ဖြင့် ရွေးချယ်ခြင်း



ဒုတိယအကြိမ် ရွာလုံးကျွတ် အစည်းအဝေး

ကော်မတီဝင်များစာရင်း

စဉ်	အမည်	ကျား၊ မ	ရာထူး
၁	ဦးသိန်းဝင်း	ကျား	ကျေးရွာစီ/ထောက် ဥက္ကဋ္ဌ
၂	ဒေါ်သန်းသန်းမူ	မ	ကျေးရွာစီ/ထောက် ဥက္ကဋ္ဌ
၃	ဦးမြင့်သန်း	ကျား	စောင့်ကြည့်၊ ကြီးကြပ်ရေးဆပ်ကော်မတီ
၄	ဒေါ်နန္ဒာလွင်	မ	စောင့်ကြည့်၊ ကြီးကြပ်ရေးဆပ်ကော်မတီ
၅	ဒေါ်ဇင်ဇင်မော်	မ	စောင့်ကြည့်၊ ကြီးကြပ်ရေးဆပ်ကော်မတီ
၆	ဦးဆွေမြင့်	ကျား	ဝယ်ယူရေးဆပ်ကော်မတီ
၇	ဒေါ်နှင်းနှင်းအေး	မ	ဝယ်ယူရေးဆပ်ကော်မတီ
၈	ဒေါ်ဆုမြတ်ပန်ပန်	မ	ဝယ်ယူရေးဆပ်ကော်မတီ
၉	ဦးတင်အောင်	ကျား	လည်ပတ်ရေးနှင့် ပြင်/ထိန်းဆပ်ကော်မတီ
၁၀	ဒေါ်သူဇာအောင်	မ	လည်ပတ်ရေးနှင့် ပြင်/ထိန်းဆပ်ကော်မတီ
၁၁	ဦးအောင်သန်း	ကျား	လည်ပတ်ရေးနှင့် ပြင်/ထိန်းဆပ်ကော်မတီ
၁၂	ဦးမျိုးမင်းထိုက်	ကျား	စေတနာ့ဝန်ထမ်း
၁၃	ဒေါ်အိအိဖြိုး	မ	စေတနာ့ဝန်ထမ်း
၁၄	ဦးစောမင်းဦး	ကျား	အကြံပြုတိုင်ကြားဖြေရှင်းရေး
၁၅	ဒေါ်မြတ်မြတ်နွယ်	မ	အကြံပြုတိုင်ကြားဖြေရှင်းရေး
၁၆	ဦးယဉ်ထွေး	မ	ကျေးရွာစာရင်းကိုင်

ကျေးရွာ အခြေခံ အချက်အလက်များ (ပုံစံ - ၈ - ၁)

လူထုဝဟ်ပြုစီမံကိန်း အကောင်အထည်ဖော်ရေးလက်ဗွဲ

ပုံစံ - ၈ - ၁ - ကျေးရွာ အချက်အလက် (FORM PC 1)

လယ်ဦးနှစ် ပထမဆုံးအကြိမ် ကျေးရွာသို့ ရောက်ရှိချိန်တွင် ရည်ရွယ်ချက်ရှိစွာ ကျေးရွာ ရာထိမ်းမှုကို ကျေးရွာကော်မတီရှိ စည်းရုံးမှု၊ တာဝန်
အထောက်အကူ ပြု အချက်အလက်များ ကောက်ယူပေးရန် တောင်းဆိုခြင်းခွင့်ရရှိပြီး အချင်းအမေး ကျွမ်းကျင် စေရမည်

ရာထိမ်းမှုအမည် ဦးစိုးစွာ	ဖုန်း 251145914	စည်းရုံးရေးမှူးအမည် ဒေါ်အေးအေး
မြို့နယ်/ တိုင်းဒေသကြီး တနင်္သာရီ	မြို့နယ် ချင်းခူ	ကျေးရွာအုပ်စု ကယ
		ကျေးရွာ ခရမ်းချောင်း

(က) လူဦးရေ

တိုင်းရင်းသား	အိမ်ထောင်စုပေါင်း	ကိုးကွယ်သည့်ဘာသာ	စိမ်းစောင်းပေါင်း
၁။ မိမိ	၂၄၀	၁။ ဗုဒ္ဓ	၂၄၀
၂။		၂။	
၃။		၃။	
၄။ အခြားတိုင်းရင်းသား လူမျိုးစုများ		၄။	

	ကျား (အရေအတွက်)	မ (အရေအတွက်)
လူဦးရေ	၅၀၇	၅၈၄
အိမ်ထောင်ဦးစီး	၁၉၉	၄၆

(ခ) ကျေးရွာရှိ အခြေခံ အဆောက်အအုံ (Facilities)

ဆောက်စေ	ခြံစံပါ	ကျန်းမာရေး	ခြံစံပါ	သာသာရေး	ခြံစံပါ
အထက	<input type="checkbox"/>	ဆေးရုံ	<input type="checkbox"/>	ဘုရား/စေတီ	<input checked="" type="checkbox"/>
အလက	<input checked="" type="checkbox"/>	ကျန်းမာရေးဌာန	<input type="checkbox"/>	ဘုန်းကြီးကျောင်း	<input checked="" type="checkbox"/>
အမက	<input type="checkbox"/>	ကျန်းမာရေးဌာနခွဲ	<input type="checkbox"/>	ဟိန္ဒူဘုရားကျောင်း	<input type="checkbox"/>
မူကြို	<input checked="" type="checkbox"/>	ဆေးပေးခန်း	<input type="checkbox"/>	ခရစ်ယာန်ဘုရားကျောင်း	<input type="checkbox"/>
အခြား	<input type="checkbox"/>	အခြား	<input type="checkbox"/>	ဓလီ	<input type="checkbox"/>
				အခြား	<input type="checkbox"/>
မှတ်ချက်		မှတ်ချက်		မှတ်ချက်	

(ဂ) ကျွမ်းကျင်ညာရှင် (ရွာသား/နေထိုင်)

ပညာရေး	ကျန်းမာရေး		တည်ဆောက်ရေး				
	နေထိုင်	လည်ပတ်	နေထိုင်	လည်ပတ်			
မှလတန်းပြ	<input checked="" type="checkbox"/>	<input checked="" type="checkbox"/>	ဆရာဝန်	<input type="checkbox"/>	လက်သမား	<input checked="" type="checkbox"/>	<input type="checkbox"/>
အလယ်တန်းပြ	<input checked="" type="checkbox"/>	<input checked="" type="checkbox"/>	ကျန်းမာရေးဝန်ထမ်း	<input type="checkbox"/>	ယာဉ်ရန်	<input checked="" type="checkbox"/>	<input type="checkbox"/>
အထက်တန်းပြ	<input type="checkbox"/>	<input type="checkbox"/>	သူနာပြုဆရာမ	<input type="checkbox"/>	လျှပ်စစ်လုပ်သား	<input type="checkbox"/>	<input type="checkbox"/>
မူကြို	<input checked="" type="checkbox"/>	<input type="checkbox"/>	သားရွာ	<input checked="" type="checkbox"/>	ပိုက်ဆက်	<input type="checkbox"/>	<input type="checkbox"/>
အခြား	<input type="checkbox"/>	<input type="checkbox"/>	ကျေးလက်ကျန်းမာရေးမှူး	<input type="checkbox"/>	မဟုတ်ဖြစ်	<input type="checkbox"/>	<input type="checkbox"/>
မှတ်ချက်			မှတ်ချက်		မှတ်ချက်		



၈. ဤကျေးရွာ၏ လာမည့် (၃) နှစ်အတွက် ဦးစားပေး ဖွံ့ဖြိုးတိုးတက်မှု လုပ်ငန်း အစီအစဉ်များအားဖော်ပြပါ။
 (လူထုပတ်ဝန်းကျင်ထိခိုက်စွာ အဆိုပြုသော အစီအစဉ်များကိုဦးစားပေး အဆင့်အလိုက်ဖော်ပြပြီး ကျန် လူထုပတ်ဝန်းကျင် ထိခိုက်စွာ ရန်ရှိသော အစီအစဉ်များနှင့် မပတ်သက်သည့်အစီအစဉ်များလည်းဖော်ပြရန်ဖြစ်သည်)

ကျေးရွာအတွက်ဦးစားပေးဖွံ့ဖြိုးတိုးတက်မှု လုပ်ငန်းစဉ်များ	အဆိုပြုသူ (အမျိုးသားများ/ အမျိုးသမီးများ/ အမျိုးသား+အမျိုးသမီး)	လူထုပတ်ဝန်းကျင်ထိခိုက်စွာအဆိုပြုသည်(ဦးစားပေးအဆင့် အလိုက်ဖော်ပြပါ)	ရန်ပုံငွေ နှုန်း	အကျိုးခံစားခွင့်
၁ ရွေးငွေထုတ်ငွေ	အမျိုးသမီး + အမျိုးသား			
၂ အထက်ရွေးဝယ် (ကြေးယူ)	အမျိုးသမီး + အမျိုးသား			
၃ ကျေးဇာတိ သစ်ကန်	အမျိုးသမီး			
၄ ဖေရွေးဝယ် (ကျွန်းကျပ်)	အမျိုးသား	4		
၅ ဂွာဆိပ်ဦးကံကား	အမျိုးသမီး အမျိုးသား အမျိုးသမီး	1	89 သိန်း 1000	
၆ မိုး (Solaw)				
၇ ရေကန်	အမျိုးသမီး	3		
၈ ကမ်းခြေ ဖုံးအုပ်ရေး	အမျိုးသမီး + အမျိုးသား	2		
၉ ဆေးပေးခန်း	အမျိုးသမီး + အမျိုးသား	5		
၁၀ အထက်ပိုင်းရွေးဝယ်	အမျိုးသမီး + အမျိုးသား	6		
၁၁ အထက်ပိုင်းရွေးဝယ်	အမျိုးသား	7		
၁၂ ဆေးပေး ဂူတံတား	အမျိုးသမီး	8		

ဤကျေးရွာစီမံကိန်းအထောက်အကူပြုပေးရန်အတွက် လုပ်ငန်းစဉ်များကို အမည် ဦး ဆိုခြင်းစဉ် ကိုယ်စားပြုသူ [Signature] မှ ၂၆. ၁၂. ၂၀၁၅ ခုနှစ် ဧပြီလ ၁၅ ရက်နေ့တွင် ချုပ်ဆိုခဲ့ပါသည်။

လက်ခံသူ ဦးစိုး	မိမိ၏ အသက် ၅၂ နှစ်	၅၅၀	ပထမဦးစား အသိုက်သီး အသိုက်သီး	၅၅ နှစ်	၅၅၀
အဖေအမိ အသက်	မိမိ၏ အသက် ၅၃ နှစ်	၅၃၀	ပထမဦးစား အသိုက်သီး အသိုက်သီး	၅၆ နှစ်	၅၆၀

အမည် ဦးစိုးဝင်း နေအိမ် ၅၅၅၅
 ရက်စွဲ ၂. ၁. ၂၀၁၆

ရာထူး ကျေးဇူးတင်ပူဇော်ရေး ဥက္ကဋ္ဌ
 လက်မှတ် [Signature]

ကဏ္ဍအလိုက် ဖွံ့ဖြိုးရေး ဦးစားပေး လုပ်ငန်းစဉ်များ

ကျေးရွာ- မရမ်းချောင်း					
နောက်ဆက်တွဲ (၄) ခြားနားသောအပိုင်းများအတွက် ဦးစားပေးဖွံ့ဖြိုးရေးလုပ်ငန်းစဉ် - အနှစ်ချုပ်					
ဦးစားပေးအဆင့်	လုပ်ငန်း	မည်သူဦးစားပေးလဲ	ကျေးရွာမှတာဝန်ခံသူ	ပြင်ပမှမည်သူထောက်ပံ့မလဲ	
အခြေခံအဆောက်အအုံ					
	၁ ရွာတွင်းလမ်းကွန်ကရစ်ခင်းခြင်း	ကျား+မ			
	၂ လျှပ်စစ်မီးလင်းရေး	ကျား+မ			
	၃ ရေသွယ်ယူခြင်း	ကျား+မ			
	၄ စာကြည့်တိုက်	ကျား+မ			
အသက်မွေးဝမ်းကြောင်း/စိုက်ပျိုးရေး					
	၁ ငွေစု၊ ငွေချေး	ကျား+မ			
	၂ အသက်မွေးဝမ်းကြောင်းသင်တန်း	ကျား+မ			
ကျန်းမာရေးနှင့် အဟာရ					
	ကျန်းမာရေးဆေးပေးခန်း				

