

ပြည်ထောင်စုသမ္မတမြန်မာနိုင်ငံတော်အစိုးရ  
စိုက်ပျိုးရေး၊ မွေးမြူရေးနှင့် ဆည်မြောင်းဝန်ကြီးဌာန  
ကျေးလက်ဒေသဖွံ့ဖြိုးတိုးတက်ရေးဦးစီးဌာန

ကျွန်းစုမြို့နယ်



**လူထုပဟိုပြုစီမံကိန်း**  
**National Community Driven Development Project**  
**(NCDDP)**



**ကျေးရွာဖွံ့ဖြိုးရေးအစီအစဉ်**  
**Village Development Plan (VDP)**

ကပကျေးရွာ၊ ကပကျေးရွာအုပ်စု

မာတိကာ

စဉ်	အကြောင်းအရာ	စာမျက်နှာ
၁	ကျွန်းစုမြို့နယ်မြေပုံ	၁
၂	ကျေးရွာအုပ်စုမြေပုံ	၂
၃	ကျေးရွာအုပ်စုတွင် ပါဝင်သောကျေးရွာများစာရင်း	၃
၄	လူထုပူးပေါင်းပါဝင်သောဆန်းစစ်ခြင်းနှင့် အကဲဖြတ်ခြင်းလုပ်ငန်းစဉ်	၃
၅	ကျေးရွာသမိုင်းကြောင်း	၄
၆	ကျေးရွာသမိုင်းကြောင်းအပေါ် သုံးသပ်ချက်	၅
၇	လူမှုနှင့် အရင်းအမြစ်ပြုမြေပုံ	၅
၈	လူမှုနှင့် အရင်းအမြစ်ပြုမြေပုံအပေါ် သုံးသပ်ချက်	၆
၉	ရာသီခွင်ပြုပြင်ကိစ္စ	၇
၁၀	ရာသီခွင်ပြုပြင်ကိစ္စအပေါ် သုံးသပ်ချက်	၇
၁၁	အဖွဲ့အစည်းချိတ်ဆက်ပြုမြေပုံ	၈
၁၂	အဖွဲ့အစည်းချိတ်ဆက်ပြုမြေပုံအပေါ် သုံးသပ်ချက်	၉
၁၃	ပြဿနာသစ်ပင်များ	၁၀
၁၄	ပြဿနာသစ်ပင်များအပေါ် သုံးသပ်ချက်	၁၀
၁၅	ပင့်ကူအိမ်မြေပုံ	၁၁
၁၆	ပင့်ကူအိမ်မြေပုံအပေါ် သုံးသပ်ချက်	၁၂
၁၇	ထိခိုက်လွယ်အုပ်စုကိုသုံးသပ်ခြင်းဇယား	၁၃
၁၈	ထိခိုက်လွယ်အုပ်စုကိုသုံးသပ်ခြင်းဇယားအပေါ် သုံးသပ်ချက်	၁၃
၁၉	မှတ်တမ်းခါတ်ပုံများ	၁၅
၂၀	ကော်မတီဝင်များစာရင်း	၁၇
၂၁	ကျေးရွာအခြေခံအချက်အလက်များ (ပုံစံ - ၈ - ၁)	၁၈
၂၂	စီမံကိန်းစက်ဝန်းအချိန်ဇယား (ပုံစံ ၈-၂)	၂၀
၂၃	ကျေးရွာဖွံ့ဖြိုးရေးဦးစားပေးအစီအစဉ် (ပုံစံ ၈-၃)	၂၁
၂၄	ကျေးရွာအုပ်စုစီမံကိန်းလုပ်ငန်းခွဲရွေးချယ်ခြင်း (ပုံစံ ၈-၄)	၂၄
၂၅	အစည်းအဝေးမှတ်တမ်းများ	၂၇
၂၆	ကဏ္ဍအလိုက်ဖွံ့ဖြိုးရေးဦးစားပေးလုပ်ငန်းများ	၃၀

# ကျွန်းစုမြို့နယ်အခြေပြမြေပုံ

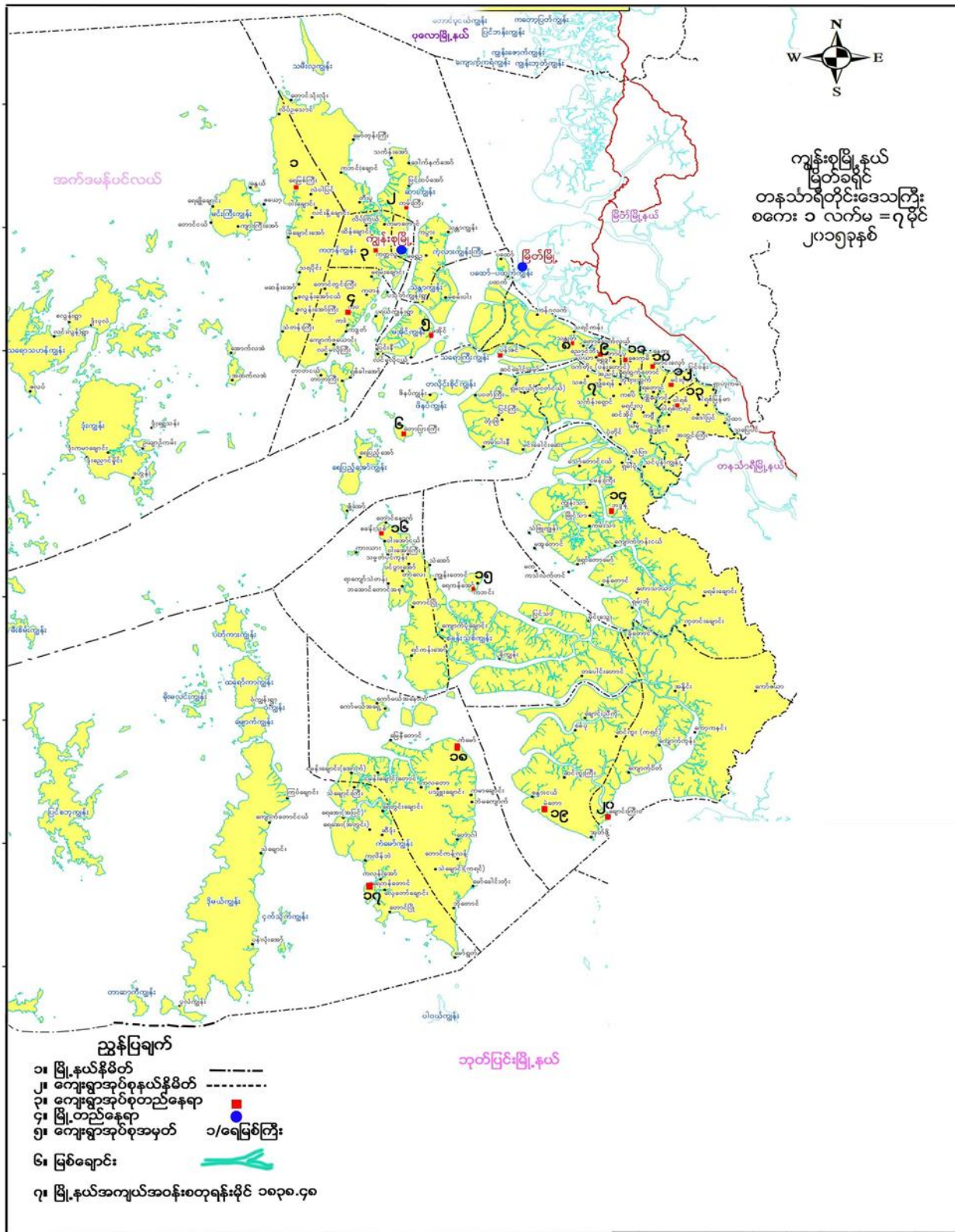

# ကျေးရွာအုပ်စုမြေပုံ



ကပကျေးရွာအုပ်စု  
ကျေးရွာများနှင့်ကွင်းများအညွှန်းမြေပုံ  
ကျွန်းစုမြို့နယ်  
မြတ်ခရိုင်  
တနင်္သာရီတိုင်းဒေသကြီး  
စကေး ၁လက်မ= ၄ မိုင်  
(၂၀၁၃ခုနှစ်)

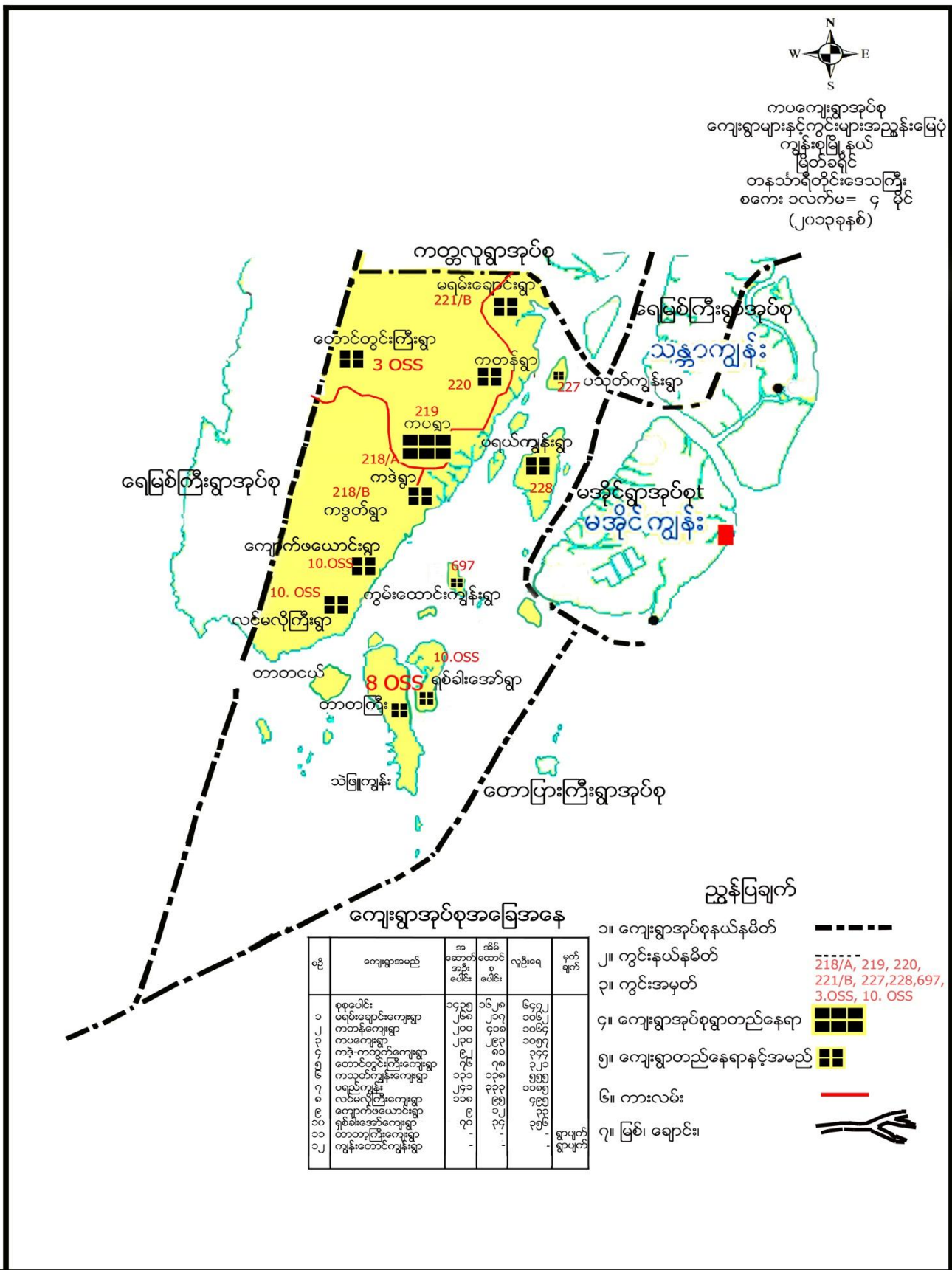

## ကျေးရွာအုပ်စုအခြေအနေ

## ညွှန်ပြချက်

စဉ်	ကျေးရွာအမည်	အစောက်အစိုင်း	အိမ်ထောင်စု	လူဦးရေ	မှတ်ချက်
၁	စုစုပေါင်း	၁၄၃၅	၁၆၂၈	၆၄၇၂	
၂	မရမ်းချောင်းကျေးရွာ	၂၆၈	၂၁၇	၁၀၆၂	
၃	ကတန်ကျေးရွာ	၂၀၀	၄၁၈	၁၀၆၄	
၄	ကတဲ-ကတ္တလူကျေးရွာ	၂၃၀	၂၉၃	၁၀၅၇	
၅	တောင်တွင်းကြီးကျေးရွာ	၇၆	၈၁	၃၄၄	
၆	ကသုတ်ကျွန်းကျေးရွာ	၁၃၁	၇၈	၃၂၁	
၇	ပရယ်ကျွန်း	၂၄၁	၁၃၈	၅၅၅	
၈	လင်မလိုကြီးကျေးရွာ	၂၄၁	၃၃၃	၁၁၈၅	
၉	ကျောက်ဖယောင်းရွာ	၉၈	၁၂၂	၃၃၃	
၁၀	ရှစ်ခါးအော်ကျေးရွာ	၇၀	-	၃၅၆	
၁၁	တာတကြီးကျေးရွာ	-	-	-	
၁၂	ကျွန်းထောင်းကျွန်းရွာ	-	-	-	ရွာဖျက်ရွာဖျက်

- ၁။ ကျေးရွာအုပ်စုနယ်နိမိတ်
- ၂။ ကွင်းနယ်နိမိတ်
- ၃။ ကွင်းအမှတ်
- ၄။ ကျေးရွာအုပ်စုရွာတည်နေရာ
- ၅။ ကျေးရွာတည်နေရာနှင့်အမည်
- ၆။ ကားလမ်း
- ၇။ မြစ်၊ ချောင်း

ကျေးရွာအုပ်စုအတွင်းပါဝင်သော ကျေးရွာများ

- ၁- ကပကျေးရွာ
- ၂- ကတန်းကျေးရွာ
- ၃- မရမ်းချောင်းကျေးရွာ
- ၄- တောင်တွင်းကြီးကျေးရွာ
- ၅- ကဒဲကဒွတ်ကျေးရွာ
- ၆- ပရည်ကျွန်းကျေးရွာ
- ၇- ပသုတ်ကျွန်းကျေးရွာ
- ၈- လင်မလိုကြီးကျေးရွာ
- ၉- ရှစ်ခါးအော်ကျေးရွာ

လူထုပူးပေါင်းပါဝင်သော လူမှုဆန်းစစ်ခြင်းနှင့် အကဲဖြတ်ခြင်း လုပ်ငန်းစဉ် (PSA/PRA) အကျဉ်းချုပ်

စဉ်	အသုံးပြုခဲ့သော PRA Tool များ
၁	ကျေးရွာသမိုင်းကြောင်း
၂	လူမှုနှင့်အရင်းအမြစ်ပြုမြေပုံ
၃	ရာသီခွင်ပြ ပြက္ခဒိန်
၄	အဖွဲ့အစည်းချိတ်ဆက်မှုပြုမြေပုံ
၅	ပြဿနာသစ်ပင်(၁)
၆	ပြဿနာသစ်ပင် (၂)
၇	ပင့်ကူအိမ်မြေပုံ
၈	ထိခိုက်လွယ်အုပ်စုကိုသုံးသပ်ခြင်းဇယား



### ကျေးရွာသမိုင်းကြောင်းအပေါ်သုံးသပ်ချက်

ကပကျေးရွာသည် ကျွန်းစုမြို့၏ အနောက်တောင်ဘက်တွင် တည်ရှိပြီးကျွန်းစု၊ ကပ (၁၂) မိုင်လမ်း နှင့်၊ ကျွန်းစုတာလပိုင်း၊ လဲဝါပြင် ကျွန်းပတ်လမ်းပေါ်တွင် တည်ရှိပါသည်။

လူဦးရေပေါင်း (၁၂၀၀)ကျော်ခန့် နေထိုင်ပြီး ကရင်လူမျိုးအနည်းငယ်ခန့် (၃၀၀)ကျော် ခန့် နေထိုင်ခဲ့ပါသည်။ အများစုမှာ ဗမာလူမျိုးများ ဖြစ်ပြီးဥယျာဉ်ခြံနှင့် ရာဘာခြံလုပ်ငန်းများကို လုပ်ကိုင်လျက် ရှိပါသည်။

ပညာရေးနှင့် ပတ်သက်၍ အခြေခံပညာမူလတန်း ရှိပြီး အဆိုပါအခြေခံပညာ မူလတန်းကို (၁၉၆၅)ခုနှစ်မှ ဆောက်လုပ်ခဲ့ပြီး ပြည်တော်သာကျောင်းပုံစံ ဖြစ်ပါသည်။ ယခင်ကျောင်းဆရာကြီးမှာ ဦးလှဝင်း ဖြစ်၍ယခုအခါ နော်ဆဲသာပီတာမှ ဆက်လက်တာဝန်ယူလျက် ရှိပါသည်။

ဘာသာရေးနှင့် ပတ်သက်၍ ဘုန်းကြီးကျောင်းနှင့် ခရစ်ယာန်နှစ်ခြင်းဘုရားကျောင်း ရှိပါသည်။ ရွာဦးကျောင်း၏ လက်ဦးဆရာတော်များ ဦးဝါရိန္ဒဖြစ်ပါသည်။

လမ်းတံတားနှင့် ပတ်သက်၍ကျွန်း ရ.က.ပ(၁၂)မိုင် လမ်းဖြစ်သောကြောင့် ယခင်ကျောက်ခင်း သဲကြပ်လမ်း မှ ယခုအခါ ကတ္တရာလမ်းအဖြစ် လည်းကောင်း၊ ယခင်သစ်သားတံတားများမှ ယခုအခါ ကွန်ကရက်တံတားများ အဖြစ်သို့လည်းကောင်း တိုးတက်ပြောင်းလဲလာခဲ့ပါသည်။ ပညာရေးတွင်လည်း ယခင်ကျောင်းဝင်းခြံစည်းရိုး (သံဆူးကြိုး)မှ ယခုအခါ အုတ်နံရံများ အဖြစ်သို့ပြောင်းလဲတိုးတက်လာခဲ့ပါသည်။

နိဂုံးချုပ်အားဖြင့် ခေတ်စနစ်နှင့် အညီနိုင်ငံတော်နှင့် အစိုးရအဖွဲ့များ (NGO) အဖွဲ့များ၊ လူထုဗဟိုပြု စီမံကိန်းတို့၏ ပံ့ပိုးမှုများကြောင့် များစွာပြောင်းလဲ တိုးတက်လာခဲ့ပါသည်။

### လူမှုနှင့် အရင်းအမြစ်ပြုမြေပုံ

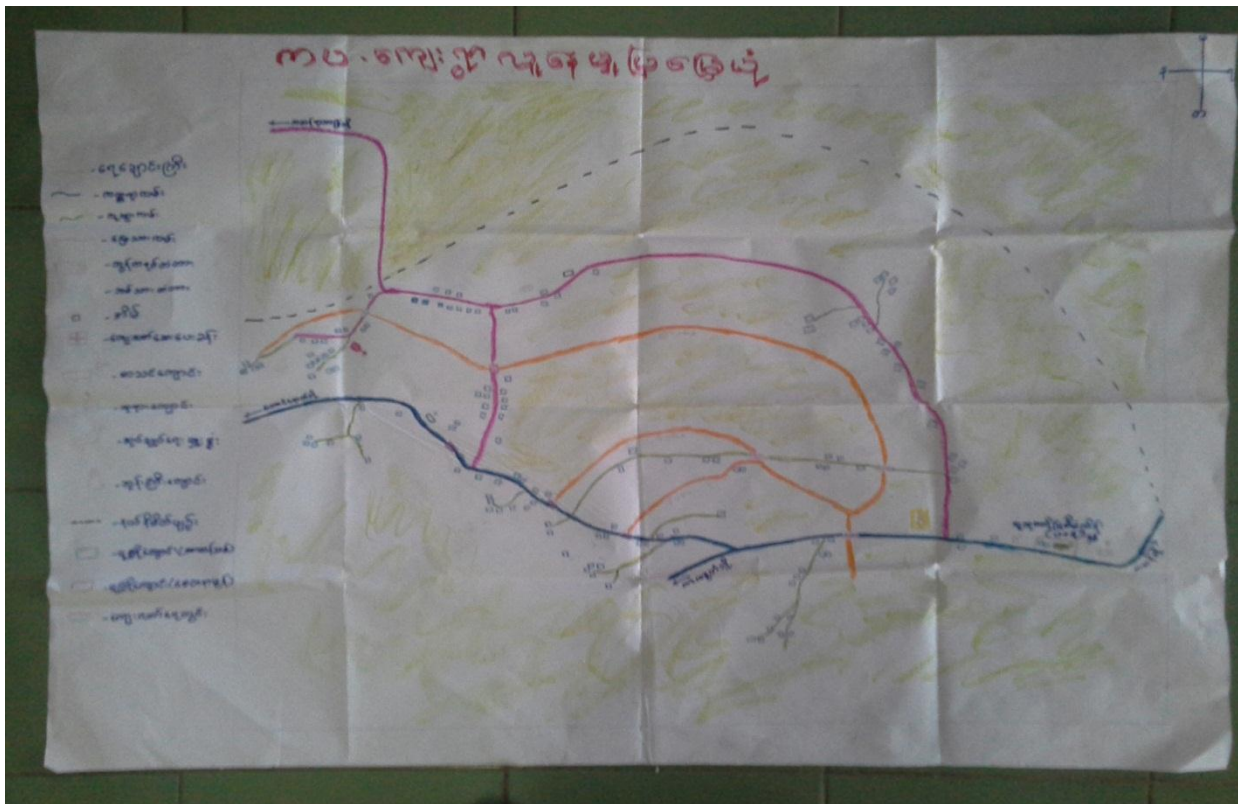



### လူမှုနှင့်အရင်းအမြစ်ပြုပြင်ဆင်ယင်ရေးအဖွဲ့အစည်းသုံးသပ်ချက်

နေ့စွဲ - 23.12.15

တနင်္သာရီတိုင်းဒေသကြီး၊ ကျွန်းစုမြို့နယ်၊ ကပအုပ်စု၊ ကပကျေးရွာသည် ကတန်ကျွန်းပေါ်တွင် တည်ရှိပြီး ဥယျာဉ်များကို အဓိကလုပ်ကိုင်သည့် ရွာတစ်ရွာဖြစ်သည်။ ယခုအချိန်တွင် အိမ်ထောင်စု (225) ရှိပြီးအမျိုးသား (553) နှင့် အမျိုးသမီး (596) စုစုပေါင်း (1148) ဦးတို့နေထိုင်ကြပါသည်။ ကတန်ကျွန်းပတ် လမ်းမကြီးပေါ်တွင် တည်ရှိနေသော်လည်း ရွာတွင်းလမ်းသွယ်ကလေးများမှာ မြေသားလမ်းတို့ဖြစ်သည်။ ကပကျေးရွာတွင် ဗုဒ္ဓဘာသာဝင်များနှင့် ခရစ်ယာန်ဘာသာဝင်များ နေထိုင်သောကြောင့် ဘုန်းတော်ကြီး ကျောင်း၊ စေတီများနှင့် ခရစ်ယာန်ဘုရားရှိခိုးကျောင်းများရှိပါသည်။ အချို့မှာ တိုက်အိမ်များနှင့် အနည်းစုနေထိုင်ကြသော်လည်း အများစုမှာ ဓနိမိုး၊ ပျဉ်ကာများဖြစ်ကြသည်။ ကပကျေးရွာသည် အရှေ့ဘက်တွင် ကတန်ကျေးရွာ၊ အနောက်ဘက်တွင် ကဒဲကတွင် ကျေးရွာတို့နှင့် ထိစပ်လျက်ရှိပါသည်။

ကပကျေးရွာတွင် သောက်သုံးရေကို ရွာအလယ်မှဖြတ်စီးနေသော ရေချိုချောင်းကြီးမှ လည်းကောင်း မိမိတို့၏ အိမ်ခြံမြေအတွင်းရှိ လက်တူးတွင်းမှလည်းကောင်း ရယူသုံးစွဲကြသည်။

ကပကျေးရွာ၏ ရွာတွင်းလမ်းများမှ မြေသားလမ်းများဖြစ်သောကြောင့် မိုးရာသီတွင် ကလေးများသယ် ယူပို့ဆောင်ရာတွင် အခက်အခဲရှိပါသည်။ လူထုဗဟိုပြုစီမံကိန်း၏ ပထမနှစ်နှင့် ဒုတိယနှစ်ရရှိသော ထောက်ပံ့ငွေကြေးကို ကျေးရွာရှိ စာသင်ကျောင်း ခြံစည်းရိုးကာခြင်း လုပ်ငန်းကို အကောင်အထည်ဖော် ဆောက်ရွက်ခဲ့ပြီး ယခုနှစ် ရရှိသောထောက်ပံ့ငွေကို ရွာတွင်းလမ်း ကွန်ကရစ်ခင်းခြင်း လုပ်ဆောင်နေပါသည်။ ကပကျေးရွာ၏ ပညာရေးသည် မူလတန်းကျောင်းဖြစ်ရှိခဲ့ပြီး အလယ်တန်းနှင့် အထက်တန်းပညာရေးကို ကတန်ကျေးရွာနှင့် ကျွန်းစုမြို့သို့သွားရောက် ပညာသင်ယူရသည်။ ကပကျေးရွာ၏ စီးပွားရေးမှာ မြိတ်မြို့သို့ သွားရောက်ကူးသန်းရောင်းဝယ် ကြရပါသည်။ ဥယျာဉ်ခြံမြေ လုပ်ကိုင်နေသော်လည်း သူဌေးပိုင်နှင့်ကုမ္ပဏီ ပိုင်ဥယျာဉ်ခြံမြေသာ များခဲ့သည်။ ကျေးရွာဆေးပေးခန်း ရှိသော်လည်း ကျေးရွာတွင်နေထိုင်သော ဆရာမများ မရှိ၍ အရေးပေါ်ကျန်းမာရေး အခြေအနေတွင် ကုသဖို့ မလွယ်ကူခဲ့ရဖြစ်နေရပါသည်။ ကပကျေးရွာတွင် ခလေးသူငယ်များအတွက် ကိုယ်ထူကိုယ်ထ မူကြိုကျောင်း တည်ထောင်လျက်ရှိပါသည်။ ခရစ်ယာန်ဘာသာရေး မူကြိုကျောင်းများလည်း ရှိသည်။ ကျေးရွာတွင် စာကြည့်တိုက်မရှိ၍ ဗဟုသုတပိုင်းတွင် အားနည်းချက်ရှိပြီး မိသားစုစားဝတ်နေရေးကြောင့် ပညာရေးပိုင်းတွင် တစ်ချို့သောခလေးများမှာ အားနည်းလျက်ရှိပါသည်။

#### အနစ်ချုပ်

ရွာတွင်းလမ်းမကောင်းခြင်းကြောင့် ကုန်ပစ္စည်းများသယ်ယူ ပို့ဆောင်ရခက်ခဲခြင်း၊ ရာသီပေါ် ဥယျာဉ် အလုပ်နှင့် ရော်ဘာချက် အလုပ်သာရှိသောကြောင့် အလုပ်အကိုင်ရှားပါးခြင်း၊ အသက်မွေးဝမ်းကြောင်း အတတ်ပညာအားနည်းခြင်း၊ ပညာတတ်နည်းပါးသောကြောင့် အတွေးအခေါ် ဗဟုသုတအားနည်းခြင်း တို့ဖြစ်ခဲ့သည်။

ပါဝင်ဆွေးနွေးသူ - ကျား ၇ ဦး၊ မ - ၈ ဦး



## ရာသီခွင်ပြ ပြက္ခဒိန်



### ရာသီခွင်ပြ ပြက္ခဒိန် အပေါ်သုံးသပ်ချက်

- နေ့စွဲ - 23.12.15
- စတင်ချိန် - ည (7:00) နာရီ
- ပြီးဆုံးချိန် - ည ( 9:00) နာရီ

တနင်္သာရီတိုင်းဒေသကြီး၊ ကျွန်းစုမြို့နယ်၊ ကပကျေးရွာအုပ်စု၊ ကပကျေးရွာ ရွာလယ်ပိုင်းတွင် 23.12.15 ရက်နေ့ည (7:00)နာရီ အချိန်တွင် ရာသီခွင်ပြပြက္ခဒိန်ကို ရေးဆွဲနိုင်ရန်ကျင်းပခဲ့သည်။ ကပကျေးရွာ ၏အဓိက အသက်မွေးဝမ်းကျောင်းမှာ ဥယျာဉ်ခြံ၊ ကွမ်းနှင့် ရာဘာတို့ လုပ်ကိုင်ကြပါသည်။ တပေါင်း၊ တန်ခူး၊ ကဆုန်၊ နယုန်လတို့တွင် တောတောင်ခုတ်ထွင်းခြင်း နှင့် ဥယျာဉ်ခြံမြေထွင်းခြင်း၊ ပျိုးပင်များစိုက်ပျိုးခြင်း တို့ကိုလအလိုက် လုပ်ကိုင်ကြသည်။ မိုးရာသီများတွင် သောက်သုံးရေနှင့် သုံးစွဲရေကို လုံလောက်စွာရရှိပြီး တပေါင်းလနှင့် တန်ခူးလတို့တွင် ရေအခက်ခဲအနည်းငယ်ဖြစ်သည်။ တန်ဆောင်မုန်း၊ နတ်တော်၊ ပြာသိုလတို့ တွင်ကွမ်းသီးကောက်ခြင်း၊ ရာဘာချက်ခြင်း အလုပ်များကိုလည်း လုပ်ကိုင်ကြပါသည်။ တန်ခူး၊ ကဆုန်လတို့တွင် ဒေသသီးနှံထွက်ကုန်များဖြစ်သည့် တညင်း၊ ဒူးရင်း၊ မင်းဝွတ်၊ သရက်နှင့် နာနတ်သီးများ ထွက်ရှိပြီး၊ တန်ဆောင်မုန်း၊ နတ်တော်၊ ပြာသို၊ တပိုးတွဲ၊ တပေါင်းလတို့တွင် ရာဘာနှင့် ကွမ်းသီးများ ထွက်ရှိပါသည်။ ဒေသသီးနှံများ ထွက်ချိန်တွင် ဝင်ငွေများ ရရှိပြီး သီးနှံများ ကုန်ဆုံးချိန်တွင် ဝင်ငွေနည်းလျက် ရှိသည်။ ကျန်တဲ့လများ၌ကြုံရာကျပန်း အလုပ်များလုပ်ကိုင်ခဲ့ရာ ဝင်ငွေနှင့်ထွက်ငွေ မမျှတလို့ မိသားစု စားဝတ်နေရေး ကြပ်တည်းခဲ့ရပါသည်။ နွေရာသီနှင့်မိုးရာသီများတွင် ငှက်ဖျားရောဂါနှင့် တုတ်ကွေးရောဂါများ ဖြစ်တတ်ပါသည်။ သီတင်းကျွတ်၊ တန်ဆောင်မုန်း၊

နတ်တော်၊ ပြာသိုလတို့တွင် ဥယျာဉ်ထွင်ပြီး၊ ကွမ်းသီး ကောက်ခြင်းနှင့် ရော်ဘာအချက်ခြင်းတို့ လုပ်ကိုင်ကြသည်။ အမျိုးသမီးများ၊ အများစုမှာ နေ့စားလုပ်ခြင်း၊ ကွမ်းသီးခြောက်အခွံခွာခြင်းနှင့် ရော်ဘာအချက်ခြင်းတို့ဖြစ်ပြီး အမျိုးသမီးများ၏ နေ့စားလုပ်အားသည် ဒေသအလိုက် အမျိုးသားများထက် နည်းသောကြောင့် အမျိုးသမီးများ၏ အသက်မွေးဝမ်းကြောင်းမှာ ခက်ခဲလှပါသည်။ အသက်မွေးဝမ်းကြောင်း အတတ်ပညာ အားနည်း၍ ဆင်းရဲနွမ်းပါးသူများအဖို့ အကြွေးတင်၍ အကြွေးသံသယာ လည်နေပါသည်။ ဆင်းရဲနွမ်းပါးသူများ ကြုံရာကျပန်း အလုပ်များဖြင့်အလုပ် ဝင်လုပ်ရပါသည်။ ဝင်ငွေနည်းပြီး ထွက်ငွေများ၍ မိသားစုစားဝတ်နေရေးကို ကြိုးစားပြီးရှာဖွေ လုပ်ကိုင်နေရ၍ အားလပ်ချိန်မရှိသလောက် ဖြစ်ခဲ့ရပါသည်။ စီးပွားရေးအဆင်ပြေသော မိသားစုတွင် ကိုယ်ပိုင်မီးစက်နှင့် သုံးစွဲပြီးတစ်ချို့ ဆင်းရဲနွမ်းပါးသူများမှာ ဆိုလာအနည်းငယ်နှင့် မီးခွက်မီး၊ ဖယောင်းတိုင်မီးများကို သာသုံးစွဲ နေထိုင်ကြရပါသည်။

**အနှစ်ချုပ်**

ကပကျေးရွာ၏ အဓိကအသက်မွေးဝမ်းကြောင်း လုပ်ငန်းမှာ ဥယျာဉ်ခြံလုပ်ငန်းဖြစ်ပါသည်။ ဆင်းရဲနွမ်းပါးသူများ သောကြောင့် စားဝတ်နေရေးအဆင်ပြေရန်အတွက် နေ့စားအလုပ်နှင့် ရောဘာအချက် လုပ်ငန်းကို လုပ်ကိုင်လေ့ရှိကြသည်။

ဦးဆောင်ဆွေးနွေးသူ                      ဦးဆန်းဝင်း  
 ပါဝင်ဆွေးနွေးသူ                              - ကျား ( ၆ ) ဦး၊ မ ( ၁၃ ) ဦး

**အဖွဲ့အစည်းချိတ်ဆက်မှုပြမြေပုံ**

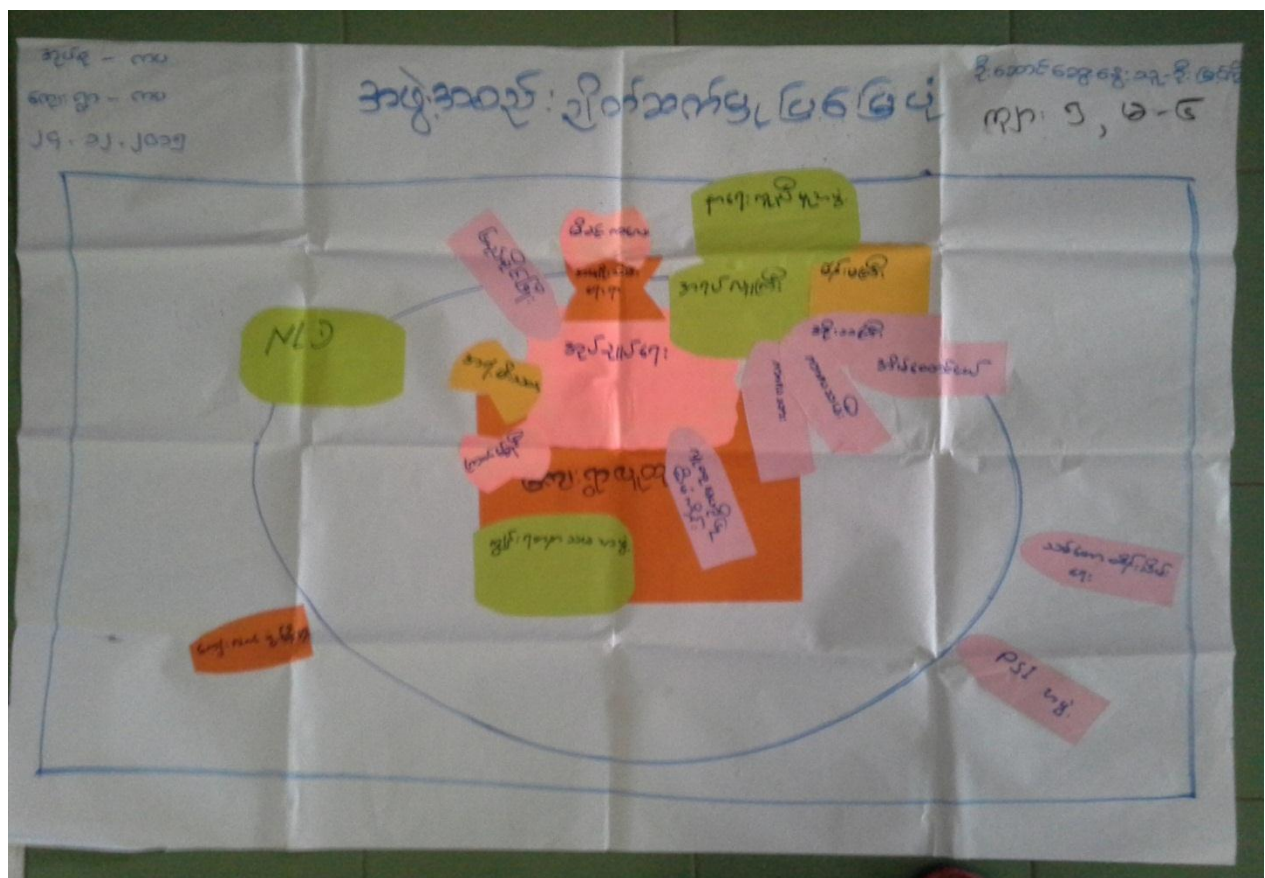



### အဖွဲ့အစည်းချိတ်ဆက်ပြ မြေပုံအပေါ် သုံးသပ်ချက်

နေ့စွဲ - 24.12.15

စတင်ချိန် - 7:00နာရီ

ပြီးဆုံးချိန် - 9:00နာရီ

တနင်္သာရီတိုင်းဒေသကြီး၊ ကျွန်းစုမြို့နယ်၊ ကပကျေးရွာအုပ်စု၊ ကပကျေးရွာတွင် 24.12.15 ရက်နေ့၊ နံနက် (7:00)နာရီ အချိန်တွင် အုပ်ချုပ်ရေးမှူးရုံးတွင် ရပ်မိရပ်ဖများနှင့် ရွာသူရွာသားများ ပူးပေါင်း၍ ကျေးရွာအတွင်းရှိ အဖွဲ့အစည်းများ ချိတ်ဆက်လုပ်ဆောင်မှုကို သုံးသပ်နိုင်ရန် အဖွဲ့အစည်းချိတ်ဆက်ပြ မြေပုံကိုအသုံးပြု၍ ဆွေးနွေးခဲ့ကြသည်။

ထိုသို့ဆွေးနွေးရာတွင် ကျေးရွာအတွင်းရှိ အဖွဲ့အစည်းများ အချင်းချင်းချိတ်ဆက်လုပ်ဆောင်မှုကို သိရှိစေရန်နှင့် ကျေးရွာပြင်ပမှ အဖွဲ့အစည်းများနှင့် ချိတ်ဆက်လုပ်ဆောင်မှုများကို အဓိကထားဆွေးနွေး ခဲ့ကြသည်။ ကပကျေးရွာအတွင်းရှိ အဖွဲ့အစည်းများမှာ လူထုကိုအခြေခံ၍ အုပ်ချုပ်ရေး၊ အရပ်လူကြီး၊ မိန်းမကြီး၊ အိုးသကြီး၊ အိမ်ထောင်ငယ်၊ ကာလသမီး၊ ကာလသား၊ နာရေးကူညီမှုအဖွဲ့၊ မိခင်ကလေး၊ အမျိုးသမီး ရေးရာ၊ အရံမီးသတ်၊ ကြက်ခြေနီ၊ ကျွန်းရတနာသမအဖွဲ့၊ လူထုဗဟိုပြု၊ စီမံကိန်းအဖွဲ့နှင့် နိုင်ငံရေးပါတီများ စသည်နှင့် သစ်တောထိန်းသိမ်းရေးနှင့် PSI အဖွဲ့၊ ကျေးလက်ဖွံ့ဖြိုးရေးများရှိပြီး ရပ်ရေးရွာရေးနှင့် ဖွံ့ဖြိုးရေး လုပ်ငန်းများလုပ်ဆောင်နိုင်ရန် ဖွဲ့စည်းထားရှိကြောင်း ဆွေးနွေးခဲ့ကြသည်။ ထို့အပြင် ကျေးရွာပြင်ပမှ ချိတ်ဆက်လုပ်ဆောင်နေကြသော အဖွဲ့အစည်းများလည်း ရှိသည်ကို တွေ့ရှိရပါသည်။

#### အနှစ်ချုပ်

ကပကျေးရွာအဖွဲ့အစည်းပြ မြေပုံကိုကြည့်ခြင်းအားဖြင့် ကျေးရွာအတွင်းဖွဲ့စည်းထားသော အဖွဲ့အစည်းများသာမက ကျေးရွာပြင်ပမှ အဖွဲ့အစည်းများနှင့်လည်း ဖွံ့ဖြိုးရေးလုပ်ငန်းများကို ချိတ်ဆက်လုပ် ဆောင်လျက်ရှိကြောင်း တွေ့ရပါသည်။

ဦးဆောင်ဆွေးနွေးသူ - ဦးမြင့်ကို

ပါဝင်ဆွေးနွေးသူ - ကျား ၅ ဦး၊ မ ၆ ဦး

### ပြဿနာသစ်ပင်များ

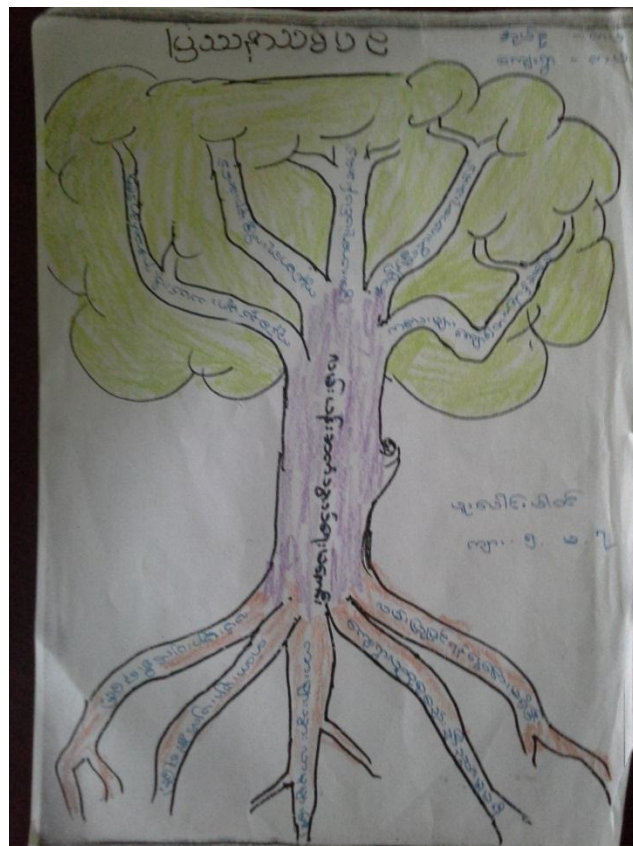

### ပြဿနာသစ်ပင်များအပေါ် သုံးသပ်ချက်

တနင်္သာရီတိုင်းဒေသကြီး၊ ကျွန်းစုမြို့နယ်၊ ကပကျေးရွာအုပ်စု၊ ကပကျေးရွာ၏ အခက်အခဲများကို ဖော်ထုတ်သိရှိနိုင်ရန် ပြဿသစ်ပင်တွင် အဓိကပြဿနာမှာ လမ်းပန်းဆက်သွယ်ရေးမကောင်းခြင်း၊ ဖြစ်ပြီးဖြစ်ပေါ်လာသော အကြောင်းအရင်းများမှာ တံတားများ ပျက်စီးနေခြင်း၊ လမ်းများမကောင်းခြင်း၊ ကားများပျက်စီးနေခြင်း၊ လမ်းများမကောင်းခြင်း၊ ကားများသွားလာမှုများ၊ လမ်းပြုပြင်ရန်ငွေကြေး မရှိခြင်း တို့ကြောင့် ဖြစ်ပြီးအကျိုးအဆက် အနေဖြင့် သွားလာရေးပင်ပန်းခက်ခဲ၊ အချိန်မီသွားလာရေးခက်ခဲခြင်း၊ ကလေးများကျောင်းတက်ရာ၌ ခက်ခဲခြင်း၊ ကျန်းမာရေးကိစ္စများ ခက်ခဲကုန်စည်များ သယ်ပို့ရာအခက်အခဲရှိ၍ လူ ဆိုင်ကယ်၊ ကားများ သွားလာရေး အန္တရာယ်များပြားတာကို ကြုံတွေ့စေသည်။

ကပကျေးရွာရှိ ရွေးသားတစ်ဦး၏ အိမ်တွင်ဆွေးနွေးသော ပြဿနာသစ်ပင်တွင် အဓိကဘုံ ပြဿနာမှာ စီးပွားရေးမပြေလည်ခြင်း ဖြစ်ပြီးဖြစ်ပေါ်စေသော အကြောင်းအရင်းများမှာ သား၊သမီးများပြားခြင်း ဝင်ငွေနည်းပါးခြင်း၊ ကိုယ်ပိုင်စီးပွားရေး မရှိခြင်းလမ်းမကောင်းခြင်း၊ ပညာတတ်နည်းပါးခြင်း၊ စိုက်ပျိုးရေး နည်းပညာအားနည်းခြင်းနှင့် အသက်မွေးဝမ်းကြောင်း ပညာတတ်မြောက်မှု မရှိခြင်းတို့ကြောင့်ဖြစ်ပြီး အကျိုးအဆက်အနေဖြင့်

ကျန်းမာရေးချို့တဲ့ခြင်း၊ ပညာဆုံးခန်းတိုင်အောင် မထားနိုင်ခြင်း၊ စားဝတ်နေရေး အဆင်မပြေခြင်း ကိုယ်ပိုင်မြေပယ်ယူရန် ပိုက်ဆံမရှိခြင်း၊ လူနေမှုအဆင့်နိမ့်ခြင်း၊ ရေမီးစုံလင်စွာ မနေနိုင်ခြင်း၊ ဝင်ငွေနည်းသော အလုပ်အားနေခြင်းတို့ကို ကြုံတွေ့နေရသည်။

ကပကျေးရွာတွင် ပြဿနာသစ်ပင်၏ အဓိကဘုံပြဿနာမှာ အလုပ်အကိုင်ရှားပါးခြင်း ပြဿနာဖြစ်ပြီး အကြောင်းအရင်းများမှာ အသက်မွေးဝမ်းကြောင်း အတတ်ပညာအားနည်း၊ လူဦးရေတိုးပွားလာခြင်း၊ ချဲ့ထွင်လုပ်ကိုင်ရန် မြေယာမရှိခြင်း၊ ပစ္စည်းဥစ္စာပိုင်ဆိုင်နိုင်မှု နည်းခြင်း စက်ရုံ၊ အလုပ်ရုံနည်းခြင်း၊ မိသားစု ခွဲခွာ၍ အလုပ်လုပ်ရန် အဆင်မပြေခြင်းဖြစ်ကာ အကျိုးတရားများ ခံစားမှု စားဝတ်နေရေး မပြေလည်ခြင်း အိမ်တွင်ပဋိပက္ခ ဖြစ်ပွားခြင်း၊ ကလေးများ ပညာရေးထိခိုက်ခြင်း၊ ကျန်းမာရေး ထိခိုက်လွယ်ခြင်း၊ မိသားစုနှင့် ခွဲခွာ၍အလုပ်လုပ်ရခြင်း၊ လူမှုရေးကိစ္စများ ပါဝင်ဆောင်ရွက်မှုအားနည်းခြင်း၊ အကြွေးများတင်လာခြင်း တို့ကိုဆွေးနွေးခဲ့ကြသည်။

**အနှစ်ချုပ်**

ပြဿနာသစ်ပင် (၂) ပင်နှင့် ဆွေးနွေးမှုများကို လေ့လာခြင်းအားဖြင့် လမ်းပန်းဆက်သွယ်ရေး ကောင်းမွန်လာမှုနှင့် စားဝတ်နေရေး အခက်အခဲသဖြင့် အတိုးနှုန်းသက်သာသည့် ချေးငွေလုပ်ငန်းများ လုပ်ဆောင်ပေးနိုင်ရန်၊ အလုပ်အကိုင်ရှားပါးခြင်းဖြင့် အသက်မွေးဝမ်းကြောင်း အတတ်ပညာများထောက်ပံ့ ပေးရန်လိုအပ်နေကြောင်း တွေ့ရှိရပါသည်။

ပါဝင်ဆွေးနွေးသူ - ကျား ၅ ဦး၊ မ ၇ ဦး

**ပင့်ကူအိမ်မြေပုံ**

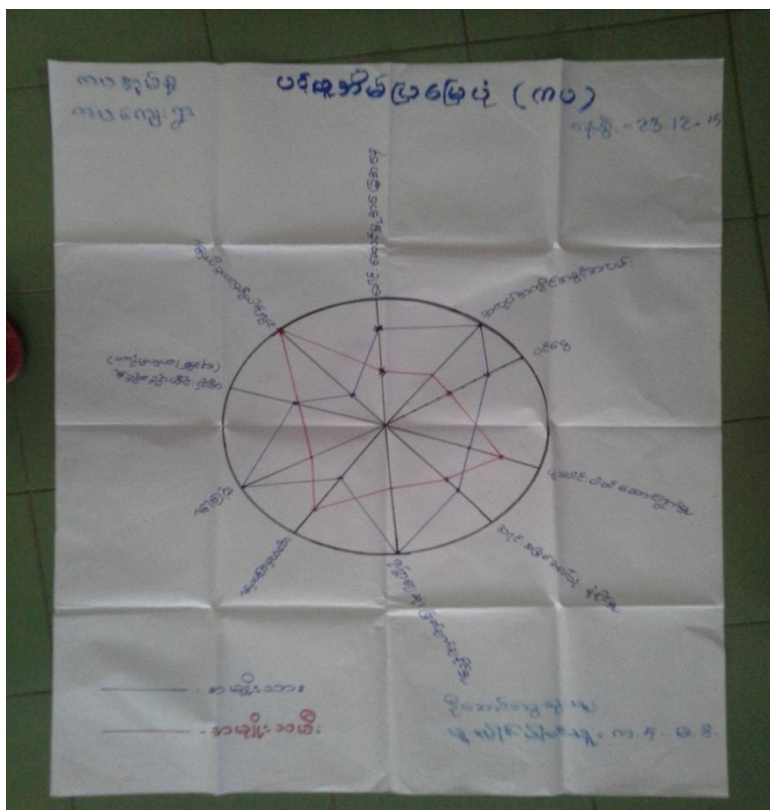



### ပင့်ကူအိမ်မြေပုံအပေါ် သုံးသက်ချက်

နေ့စွဲ - 23.12.15

စတင်ချိန် - 4:00နာရီ

ပြီးဆုံးချိန် - 5:00နာရီ

တနင်္သာရီတိုင်းဒေသကြီး၊ ကျွန်းစုမြို့နယ်၊ ကပကျေးရွာအုပ်စု ကပကျေးရွာ ကရင်စုအပိုင်း၌ အမျိုးသားနှင့်အမျိုးသမီးတို့၏ အခန်းကဏ္ဍများကို နှိုင်းယှဉ်လေ့လာနိုင်ရန် အမျိုးသား၊ အမျိုးသမီးသီးသန့် အဖွဲ့ဖွဲ့၍ အမျိုးသမီးမှ ဆွေးနွေးရန်အချက်အလက်များကို ဖော်ထုတ်စေရာ အချက် (10)ချက် ထွက်ပေါ်လာသည်။ ထိုအချက် (10)ချက်မှာ အလုပ်အကိုင်အခွင့်အလမ်း ၊ ခေါင်းဆောင်နိုင်မှုအခြေအနေ၊ အိမ်မှုကိစ္စဆောင်ရွက်မှု၊ ပစ္စည်းဥစ္စာပိုင်ဆိုင်နိုင်မှု၊ လုံခြုံမှု၊ ပညာတတ်မြောက်မှု၊ ရပ်ရေးရွာရေး ဆုံးဖြတ်ချက်ချ နိုင်မှု၊ အရင်းအမြစ်အပေါ် သုံးစွဲနိုင်မှု၊ ပူးပေါင်းပါဝင်ဆောင်ရွက်မှုနှင့် ဝင်ငွေရှာဖွေနိုင်မှုတို့ ဖြစ်ပါသည်။

ထို့နောက် ထိုအချက်အလက်များကို အမျိုးသား၊ အမျိုးသမီးသီးသန့်ဖွဲ့၍ ဆွေးနွေးချက်များကို ခြုံငုံသုံး သပ်ရလျှင် ပညာတတ်မြောက်မှုတွင် အမျိုးသားထက် အမျိုးသမီးများက ပညာတတ်မြောက်မှု ပိုမိုရရှိခြင်း၊ အိမ်မှုကိစ္စဆောင်ရွက်ရာ၌ အမျိုးသားများထက် အမျိုးသမီးများက ပို၍ဆောင်ရွက်နေခြင်း၊ ပူးပေါင်းပါဝင်ဆောင်ရွက်ရာ၌ အမျိုးသမီးများက ပိုမိုပူးပေါင်းပါဝင်ဆောင်ရွက်နေပြီး ရပ်ရေးရွာရေးဆုံးဖြတ် ချက်ချရာ၌ အမျိုးသားများက ဆုံးဖြတ်နေကြောင်း၊ အရင်းအမြစ်အပေါ် သုံးစွဲနိုင်မှုတွင်လည်း အမျိုးသားများက ပိုမိုနေကြောင်း၊ ဝင်ငွေရှာဖွေမှုနှင့် အလုပ်အကိုင်အခွင့်အလမ်းတွင်လည်း အမျိုးသားများကသာ ဝင်ငွေရှာဖွေမှု ပိုမိုများပြီး အလုပ်အကိုင်အခွင့်အလမ်း ပို၍ ရရှိနေကြောင်း၊ ခေါင်းဆောင်မှုအခြေအနေနှင့် အမျိုးသားများက သာလွန်နေကြောင်း၊ ပစ္စည်းဥစ္စာပိုင်ဆိုင်မှုတွင် တန်းတူဖြစ်၍ လုံခြုံမှုတွင် အမျိုးသားများက လုံခြုံမှုရှိကြောင်း စသည်ဖြင့်တွေ့ရှိရပါသည်။

### အနှစ်ချုပ်

အမျိုးသမီးထု၏ ဆန္ဒသဘောထားမှာ အမျိုးသားများနှင့် တန်းတူလုပ်ဆောင်ခွင့် အခွင့်အလမ်းများ ဆုံးဖြတ်ချက်ချနိုင်မှု တို့တွင်လည်း ပါဝင်လျှင် ပို၍ကောင်းမွန်မည် ဖြစ်ကြောင်းဆွေးနွေးပွဲများတွင် ပြောကြားခဲ့ကြသည်။

ကပကျေးရွာ၏ ပင့်ကူအိမ်မြေပုံအပေါ် ခြုံငုံသုံးသပ်ရလျှင် အမျိုးသားများသည် အမျိုးသမီးများထက် အခွင့်အလမ်းပိုရရှိနေကြောင်း၊ အမျိုးသမီးများကို နေရာတိုင်းတွင် တန်းတူအခွင့်အလမ်းများ ဖော်ဆောင်ပေးရန် လိုအပ်ပါကြောင်း စသည်ဖြင့် သုံးသပ်ရပါသည်။

ပါဝင်ဆွေးနွေးသူ - ကျား 5 ၊ မ 8

ထိခိုက်လွယ်အုပ်စုကိုသုံးသပ်ခြင်းဇယား

စဉ်	အုပ်စု	ပိုင်ဆိုင်မှု	ကမ	အကြောင်းအရာ	အိမ်ထောင်စု
၀	မြေလည်ဆုံးအုပ်စု	ကွမ်း/ကုသသင့်နေခြင်း - ချိုသာရည်ပိုဆောင်ရွက်ရေး - ကား - ဖုန်းလျှပ်စစ်လိုအပ်ချက်များ - ရွေးချိန် - ဆိုင်ကယ် - ဝိုက်ဆိုင် - ဖွဲ့စည်းအဖွဲ့အစည်းများ - လိပ်ခဲ ပစ္စည်းများ	မရှိ	အဆင်သင့်အစားအသွယ် - ပစ္စည်းဥစ္စာတို့ - ဇွန်စားအားရောက်မှု - မီးပွားရေအတွေးခေါ်အားပေးရေးတို့ - ဂွမ်း၊ ဖုန်း၊ ဖွဲ့စည်းခြင်း - မီးပွားရေအားရောက်မှု - ဆင်းတစ်၊ ဖိုင်ချိန်ကုသောအဖွဲ့တို့ -	၂၀
၁	မြေလည်သောအုပ်စု	ကွမ်း - အသက်စက် - ရာဘာခြစ် - အသက်စက် - ဆိုင်ကယ် - ပျံ့ကား - ဝိုက်ဆိုင် - ယိုစေ့ကား - ဆိုင် - ရွေးချိန် - ယေ - ဝိုက်ဆိုင်	မရှိ	မီးအားရောက်မှုအားရောက်မှု - ယေ - ခွဲခြားခြင်း - ဝိုက်ဆိုင်ကုသမှု - ဖွဲ့စည်းအဖွဲ့အစည်းများ - မီးပွားအားရောက်မှု - မီးပွား - ခွဲခြားခြင်း - မီးပွားအားရောက်မှု - မီးပွား - ခွဲခြားခြင်း -	၆၇
၂	မြေလည်သောအုပ်စု	ကွမ်း - အသက်စက် - ရာဘာခြစ် - အသက်စက် - ဆိုင်ကယ် - ဝိုက်ဆိုင် - ယိုစေ့ကား - ဆိုင် - ရွေးချိန် - ယေ - ဝိုက်ဆိုင်	မရှိ	မီးပွားအားရောက်မှုအားရောက်မှု - ယေ - ခွဲခြားခြင်း - ဝိုက်ဆိုင်ကုသမှု - ဖွဲ့စည်းအဖွဲ့အစည်းများ - မီးပွားအားရောက်မှု - မီးပွား - ခွဲခြားခြင်း - မီးပွားအားရောက်မှု - မီးပွား - ခွဲခြားခြင်း -	၁၂၀

ထိခိုက်လွယ်အုပ်စုကိုသုံးသပ်ခြင်းဇယားအပေါ်သုံးသပ်ချက်

နေ့စွဲ - 23.12.15

ကပကျေးရွာသည် ကတန်ကျွန်းပေါ်တွင် တည်ရှိပါသည်။ ထိခိုက်လွယ်အုပ်စုသုံးသပ်ခြင်း ဇယားပြုလုပ်ရန် ရွာသားများကို စုဝေးပြီး ရွာသားတစ်ဦး၏အိမ်တွင် လူဦးရေ (15) ဦးဖြင့် ဆွေးနွေးခဲ့ပါသည်။ ကပကျေးရွာတွင် အုပ်စု (3) စု ရှိပါသည်။ (၁) ချမ်းသာသောအုပ်စု၊ (၂) ပြေလည်သောအုပ်စု၊ (၃) မပြေလည်သောအုပ်စု တို့ဖြစ်ပါသည်။

၁။ အပြေလည်ဆုံးအုပ်စုတွင် အိမ်ထောင်စု (၂၀)စုရှိပြီး၊ ကွမ်း၊ ရာဘာခြစ်ကြီး၊ ခရီးသည်ပို့ဆောင်ရေး၊ စက်လှေ၊ ကား၊ ရန်ကုန်တွင် တိုက်ခန်း၊ မြိတ်မြို့တွင် အိမ်ဈေးဆိုင်၊ ဆိုင်ကယ်၊ တိုက်အိမ်၊ ပျံ့ထောင်အိမ် သွပ်မိုးများကို ပိုင်ဆိုင်ကြပါသည်။ အပြေလည်ဆုံး၊ အိမ်ထောင်စုများသည် မျိုးရိုးအဆင့်ဆင့်ချမ်းသာခြင်း၊ ပစ္စည်းဥစ္စာရှိခြင်း၊ ကြိုးစားအားထုတ်မှုရှိခြင်း၊ စီးပွားရေးအတွေးအခေါ် ဉာဏ်ပညာတွေ့ရှိခြင်း၊ ရင်းနှီးမြုပ်နှံခွင့် နိုင်ခြင်း ၊ စီးပွားရေးလုပ်ပိုင်ခွင့်ရှိခြင်း၊ စည်းကမ်းပိုင်းဆိုင်ရာ အားသာချက်ရှိခြင်း ၊ သီးနှံအထွက်ကောင်းလာခြင်း တို့ဖြစ်ပါသည်။

၂။ ပြေလည်သောအုပ်စုမှာ (၆၇) စုရှိပြီး ကွမ်းအသင့်အတင့် ရာဘာခြစ် အသင့်အတင့်၊ ဆိုင်ကယ်၊ ခနိမိုး၊ ပျံ့ကား၊ ယိုင်ကား၊ ဈေးဆိုင်ငယ်၊ တီဗွီ တို့ကို ပိုင်ဆိုင်ကြပါသည်။ ပြေလည်သောအိမ်ထောင်စုများသည် မိဘအမွေအနှစ်



အနည်းငယ်ရှိခြင်း ကိုယ်ထူကိုယ်ထ ကြိုးစားအားထုတ်မှုကြောင့်ဖြစ်ခြင်း၊ မိသားစုစီမံခန့်ခွဲမှု ရှိခြင်း၊ မိသားစုလူဦးရေနည်းခြင်း တို့ကြောင့်ဖြစ်သည်။

၃။ မပြေလည်သောအုပ်စုတွင် အိမ်ထောင်စု (၁၂၀)စုရှိသည်။ မပြေလည်သော အိမ်ထောင်စုတွင် ကွမ်းအနည်းငယ်၊ ရာဘာအနည်းငယ်၊ ဆိုင်ကယ်၊ ဓနိမိုး၊ ယိုင်ကာ၊ ပျဉ်ကာ၊ ဓနိကာ ကြုံရာကျပန်း အလုပ်သမားများဖြစ်ကြသည်။ မိသားစုလူဦးရေ များခြင်း၊ ဝင်ငွေနည်းခြင်း၊ ပိုမိုဆိုင်မှု ဥစ္စာမရှိခြင်း၊ မိဘမျိုးရိုး အဆင့်ဆင့်ပိုင်ဆိုင်မှု နည်းခြင်း၊ အလုပ်အကိုင်အခွင့်အလမ်း နည်းခြင်း ကျန်းမာရေးထိခိုက် လွယ်ခြင်းတို့ ဖြစ်ကြပါသည်။

**အနှစ်ချုပ်**

ကပကျေးရွာသည် အိမ်ထောင်စု အရေအတွက် (၁၂၀) ကျော်လောက်ရှိရာမှာ ပြေလည်သောအုပ်စုမှာ နည်းပြီး မပြေလည်သောအုပ်စုများ နေသောကြောင့် အလုပ်အကိုင်အခွင့်အလမ်း နည်းပါးခြင်း၊ အသက်မွေးဝမ်း ကြောင်း ပညာတတ်မြောက်မှု အားနည်းခြင်း၊ ကိုယ်ပိုင်စီးပွားရေး လုပ်ကိုင်နိုင်မှု မရှိခြင်း နေ့စားအလုပ်အကိုင် နှင့် ကျပန်းအလုပ်အကိုင် လုပ်နေခြင်းတို့ကြောင့်ဖြစ်သည်။

ပါဝင်ဆွေးနွေးသူ - ကျား (၇) ဦး၊ မ (၈) ဦး



မှတ်တမ်းဓါတ်ပုံများ



ပထမအကြိမ် ရွာလုံးကျွတ် အစည်းအဝေး



PRA Tools အသုံးပြု၍ ကျေးရွာအခက်အခဲဖော်ထုတ်ခြင်း

မှတ်တမ်းဓါတ်ပုံများ



စီမံကိန်းအထောက်အကူပြုကော်မတီဝင်များ



စီမံကိန်းလုပ်ငန်းခွဲ (ကွန်ကရစ်လမ်း) ဖောက်လုပ်မည့်နေရာအား တိုင်းတာခြင်း

ကော်မတီဝင်များစာရင်း

စဉ်	အမည်	ကျား၊ မ	ရာထူး
၁		ကျား	ကျေးရွာ စီ/ထောက် ဥက္ကဋ္ဌ
၂		မ	ကျေးရွာ စီ/ထောက် ဥက္ကဋ္ဌ
၃		ကျား	စောင့်ကြည့်၊ ကြီးကြပ်ရေး ဆပ်ကော်မတီ
၄		မ	စောင့်ကြည့်၊ ကြီးကြပ်ရေး ဆပ်ကော်မတီ
၅		မ	စောင့်ကြည့်၊ ကြီးကြပ်ရေး ဆပ်ကော်မတီ
၆		ကျား	ဝယ်ယူရေး ဆပ်ကော်မတီ
၇		မ	ဝယ်ယူရေး ဆပ်ကော်မတီ
၈		မ	ဝယ်ယူရေး ဆပ်ကော်မတီ
၉		ကျား	လည်ပတ်ရေးနှင့် ပြင်/ထိန်း ဆပ်ကော်မတီ
၁၀		ကျား	လည်ပတ်ရေးနှင့် ပြင်/ထိန်း ဆပ်ကော်မတီ
၁၁		မ	လည်ပတ်ရေးနှင့် ပြင်/ထိန်း ဆပ်ကော်မတီ
၁၂		ကျား	စေတနာ့ဝန်ထမ်း
၁၃		မ	စေတနာ့ဝန်ထမ်း
၁၄		ကျား	အကြံပြုတိုင်ကြားဖြေရှင်းရေး
၁၅		မ	အကြံပြုတိုင်ကြားဖြေရှင်းရေး
၁၆		မ	ကျေးရွာ စာရင်းကိုင်

ကျေးရွာ အခြေခံ အချက်အလက်များ (ပုံစံ - ၈ - ၁)

လူထုဝတ်ပြုနိုင်ရေး အကောင်အထည်ဖော်ရေးကော်မရှင်

ပုံစံ - ၈ - ၁ - ကျေးရွာ အချက်အလက် (FORM PC 1)

လက်ညွှန်း လေးမျိုးဖြင့် ကျေးရွာကို ရောက်ရှိနိုင်ရန် ဆောင်ရွက်ရမည့် ကျေးရွာ အခြေခံအချက်အလက်ကို စာရွက်အောက်တွင် ဖော်ပြပါ အချက်အလက်များကို အခြေခံအချက်အလက် အဖြစ် အတည်ပြုနိုင်ရန် အတည်ပြုရန် လိုအပ်ပါသည်။

ရပ်ကွက်အမည်: ဦးစိုးဝင်း ရပ်ကွက်အမှတ်: ၀၇၄၇၈၇၀၆၇ ရပ်ကွက်အမည်: ဦးစိုးဝင်း

မြို့နယ်/တိုင်းဒေသကြီး: ကယားပြည်နယ် မြို့နယ်: ဦးစိုးဝင်း ကျေးရွာအုပ်စု: ကယား ကျေးရွာအမည်: ကယား

(က) လူဦးရေ

တိုင်းရင်းသား	အိမ်ထောင်စုပေါင်း	တို့ကွယ်လွန်ထားသူ	အိမ်ထောင်စုပေါင်း
၁။ မြန်မာ	၁၇၆	၁။ မရှိ	၁၇၆
၂။ ကရင်	၄၇	၂။ ၁၅၅၀၀၀	၄၇
၃။ အခြားတိုင်းရင်းသား		၃။	
လူမျိုးစုစုစု			

လူဦးရေ	ကျား (အရေအတွက်)	မ (အရေအတွက်)
လူဦးရေ	၅၅၃	၅၉၃
အိမ်ထောင်စုပေါင်း	၁၉၁	၃၄

(ခ) ကျေးရွာရှိ အခြေခံ အထောက်အအံ့ (Facilities)

ပစ္စည်း	ပြင်ပ	ကျွန်ုပ်တို့	ပြင်ပ	အထောက်အအံ့	ပြင်ပ
အထက	<input type="checkbox"/>	မရှိ	<input type="checkbox"/>	သူရားမော်	<input checked="" type="checkbox"/>
အလက	<input type="checkbox"/>	ကျွန်ုပ်တို့	<input type="checkbox"/>	အနီးရှိကျောင်း	<input checked="" type="checkbox"/>
အမက	<input checked="" type="checkbox"/>	ကျွန်ုပ်တို့	<input type="checkbox"/>	ငါ့ကျောင်းအတွင်း	<input type="checkbox"/>
ဖုန်း	<input checked="" type="checkbox"/>	မရသေးပါ	<input checked="" type="checkbox"/>	ရေခဲသေတ္တာအတွင်း	<input checked="" type="checkbox"/>
အခြား	<input type="checkbox"/>	အခြား	<input type="checkbox"/>	ခရီး	<input type="checkbox"/>
မှတ်ချက်		မှတ်ချက်		အခြား	<input type="checkbox"/>
				မှတ်ချက်	<input type="checkbox"/>

(ဂ) ကျွန်ုပ်တို့အတွက် (ရွာသား/နေထိုင်)

ပစ္စည်း	ကျွန်ုပ်တို့		ကျွန်ုပ်တို့		ကျွန်ုပ်တို့	
	မရှိ	ရရှိ	မရှိ	ရရှိ	မရှိ	ရရှိ
ပုလဲ	<input checked="" type="checkbox"/>	<input type="checkbox"/>	မရှိ	<input type="checkbox"/>	ပုလဲ	<input type="checkbox"/>
အလယ်တန်း	<input type="checkbox"/>	<input type="checkbox"/>	ကျွန်ုပ်တို့	<input type="checkbox"/>	အိမ်	<input type="checkbox"/>
အထက်တန်း	<input type="checkbox"/>	<input type="checkbox"/>	သူရားမော်	<input type="checkbox"/>	လွယ်ကူစွာ	<input type="checkbox"/>
ဖုန်း	<input checked="" type="checkbox"/>	<input type="checkbox"/>	သူရားမော်	<input type="checkbox"/>	ရိပ်အောက်	<input type="checkbox"/>
အခြား	<input type="checkbox"/>	<input type="checkbox"/>	ကျေးရွာအုပ်စု	<input type="checkbox"/>	မရှိ	<input type="checkbox"/>
မှတ်ချက်			မှတ်ချက်		မှတ်ချက်	<input type="checkbox"/>

လူထုပုဂ္ဂိုလ်များ အကောင်အထည်ဖော်ရေးလက်မှတ်

၁) လက်ထပ်အောက်သွယ်ရေး (အမှန်ဖြစ်ပါ)  
 ကျေးဇူးလမ်း ( ) ကမ္ဘာ့လမ်း ( ) ကွန်ကရစ် ( ) ဆိုင်ကယ်လမ်း ( ) ကျောက်ရောင် ( )  
 ဖြူ ( ) လှသွယ်လမ်း ( ) အခြား \_\_\_\_\_

(၁) ကမ္ဘာ့ပုဂ္ဂိုလ်များ (Village Development Plan) (အမှန်ဖြစ်ပါ) ရှိ/မရှိ/မသိ  
 (၁) လူထုပုဂ္ဂိုလ်များ မဟိုင်စီက ကမ္ဘာ့ပုဂ္ဂိုလ်များ ချိတ်ထား \_\_\_\_\_ ရှိ/မရှိ/မသိ  
 (၂) ရိုးလွှဲ မည်သည့်နံပါတ် ရေးဆွဲခဲ့သလဲ ရှိ/မရှိ/မသိ  
 (၃) ခြုံနှယ်အကောင်အထည်ဖော် ချိတ်ထားသလား

(၁) မတူကွာအေး (Distance) မိုင်/မာလ ၁၁ မိုင် /မသိ  
 (၁) ရာ (အလယ်) နှင့် ခြုံ (အလယ်) အကွာအဝေး  
 (၂) မြို့နယ် ကမ္ဘာ့ပုဂ္ဂိုလ်များ (အလယ်) သွားရန်  
 မြို့နယ်အသွယ် - မတူကွာ/ ဆိုင်ကယ်/ မြေလွင်/ မြေညီ/ မာလ/ အခြား \_\_\_\_\_ ( ) ရှိ/မရှိ  
 မာလ - မတူကွာ/ ဆိုင်ကယ်/ မြေလွင်/ မြေညီ/ မာလ/ အခြား \_\_\_\_\_ ( ) ရှိ/မရှိ

(၁) အကွာအဝေး ဤကမ္ဘာ့ပုဂ္ဂိုလ်များ မြေပုံအကွဲအပြား အကွာအဝေး ကျေးဇူးလက်မှတ်  
 ရှိ/မရှိ ဝ ရှိ (အမှန်ဖြစ်ပါ) \_\_\_\_\_

ရင်းနှီးမှု အမည် *ဦးအောင်*

လက်မှတ် *[Signature]* ရက်စွဲ ၇.၁၂.၂၀၁၆

ရင်းနှီးမှုအဖွဲ့ အမည် *ဦးအောင်*

လက်မှတ် *[Signature]* ရက်စွဲ ၇.၁၂.၂၀၁၆

စီမံကိန်းစက်ဝန်း အချိန်ဇယား (ပုံစံ - ၈ - ၂)

ရည်ရွယ်ချက်: ရေပေးစနစ်များအား အကောင်အထည်ဖော်ရေး  
 အမျိုးအစား: စီမံကိန်း  
 ပုံစံ: ၂၀၁၅-၁၆ ခုနှစ်  
 အမျိုးအစား: အခြေခံအဆောက်အအုံ  
 အမျိုးအစား: အခြေခံအဆောက်အအုံ  
 အမျိုးအစား: အခြေခံအဆောက်အအုံ

စီမံကိန်းအမျိုးအစား	စီမံကိန်းအမျိုးအစား	စီမံကိန်းအမျိုးအစား	စီမံကိန်းအမျိုးအစား			စီမံကိန်းအမျိုးအစား
			စီမံကိန်းအမျိုးအစား	စီမံကိန်းအမျိုးအစား	စီမံကိန်းအမျိုးအစား	
၁။ အခြေခံအဆောက်အအုံ	၂။ အခြေခံအဆောက်အအုံ	၃။ အခြေခံအဆောက်အအုံ	၄။ အခြေခံအဆောက်အအုံ	၅။ အခြေခံအဆောက်အအုံ	၆။ အခြေခံအဆောက်အအုံ	၇။ အခြေခံအဆောက်အအုံ
၈။ အခြေခံအဆောက်အအုံ	၉။ အခြေခံအဆောက်အအုံ	၁၀။ အခြေခံအဆောက်အအုံ	၁၁။ အခြေခံအဆောက်အအုံ	၁၂။ အခြေခံအဆောက်အအုံ	၁၃။ အခြေခံအဆောက်အအုံ	၁၄။ အခြေခံအဆောက်အအုံ
၁၅။ အခြေခံအဆောက်အအုံ	၁၆။ အခြေခံအဆောက်အအုံ	၁၇။ အခြေခံအဆောက်အအုံ	၁၈။ အခြေခံအဆောက်အအုံ	၁၉။ အခြေခံအဆောက်အအုံ	၂၀။ အခြေခံအဆောက်အအုံ	၂၁။ အခြေခံအဆောက်အအုံ





၁။ ရန်ကင်းမြို့၊ ပုဂံဘုရားရှိ ကိုယ်လုပ်ဆောင်ရာကန်၊ ၅ မိုင်အတွင်းရှိ ထောင်ရွက်ရန်အတွက်  
 ပြင်ဆင်ရေးအတွက် အထောက်အကူပြုရန်အတွက်

အမျိုးအမည်/အဖွဲ့အစည်းအမည်	အဖွဲ့အစည်းအမည်/အဖွဲ့အစည်းအမည်
၁။ ဦးမြင့်၊ ရှေးစာအိမ်အဖွဲ့ နှင့် ပဒုဂါ၊ ဖွဲ့စည်းရေးအဖွဲ့	၁။ ပဒုဂါ၊ ဖာရ၊ စာအိမ်အဖွဲ့ ဝန်ထမ်းအဖွဲ့၊ ပြင်ဆင်ရေးအဖွဲ့ ပဋိပညာ၊ ပထမပညာကွယ်ကူ ပဋိပညာ
၂။ ပဒုဂါ၊ ရှေးစာအိမ် အဖွဲ့ ရှေးစာ၊ ဖွဲ့စည်းရေးအဖွဲ့ ပြင်ဆင်ရေးအဖွဲ့	၂။ စာအိမ်အဖွဲ့၊ ပြင်ဆင်ရေး အဖွဲ့
၃။ ရှေးစာအိမ်အဖွဲ့ ပြင်ဆင်ရေးအဖွဲ့ ပဒုဂါ၊ ပြင်ဆင်ရေးအဖွဲ့	၃။ ကော့၊ ပဒုဂါ၊ ဖွဲ့စည်းရေး အဖွဲ့၊ ပြင်ဆင်ရေးအဖွဲ့ ပဋိပညာ၊ ပထမပညာကွယ်ကူ ပဋိပညာ
၄။ ဦးမြင့်၊ ရှေးစာအိမ်အဖွဲ့ ပြင်ဆင်ရေးအဖွဲ့ ဖွဲ့စည်းရေးအဖွဲ့ ပြင်ဆင်ရေးအဖွဲ့	၄။ ဒီဂရီ၊ ဖွဲ့စည်းရေးအဖွဲ့၊ စာအိမ်အဖွဲ့၊ ပြင်ဆင်ရေးအဖွဲ့ ပဒုဂါ၊ ဖွဲ့စည်းရေးအဖွဲ့၊ ပြင်ဆင်ရေးအဖွဲ့
၅။ အဖွဲ့အစည်းအဖွဲ့ ပြင်ဆင်ရေးအဖွဲ့	၅။ ဒီဂရီ၊ ဖွဲ့စည်းရေးအဖွဲ့၊ စာအိမ်အဖွဲ့၊ ပြင်ဆင်ရေးအဖွဲ့





(ಕರ್ನಾಟಕ) ಆರೋಗ್ಯ ಮತ್ತು ಕುಟುಂಬ ಕಲ್ಯಾಣ ಇಲಾಖೆ  
 ಈ ಕೆಳಕಂಡಂತಿರುವ ಕಾರ್ಯಕ್ರಮಗಳನ್ನು ಆಯೋಜಿಸುವುದಾಗಿ  
 ಈ ಕೆಳಕಂಡಂತಿರುವ ವಿವರಗಳನ್ನು ನೀಡಲಾಗಿದೆ.

ಕ್ರ. ಸಂ.	ಕಾರ್ಯಕ್ರಮದ ವಿವರ	ಆಯೋಜಿಸುವ ಸ್ಥಳ	ಆಯೋಜಿಸುವ ದಿನ	ಆಯೋಜಿಸುವ ಸಮಯ
1	...	...	...	...
2	...	...	...	...
3	...	...	...	...
4	...	...	...	...
5	...	...	...	...
6	...	...	...	...
7	...	...	...	...
8	...	...	...	...
9	...	...	...	...

ಇದನ್ನು ಆಯೋಜಿಸುವುದಾಗಿ  
 ಸಹಾಯಕ ಕಾರ್ಯದರ್ಶಿ  
 ಆರೋಗ್ಯ ಮತ್ತು ಕುಟುಂಬ ಕಲ್ಯಾಣ ಇಲಾಖೆ  
 2.1.2016

ကျေးရွာအုပ်စု စီမံကိန်းလုပ်ငန်းခွဲ ရွေးချယ်ခြင်း (ပုံစံ - ၈ - ၄)

လက်ညွှန်စွဲတမ်း  
 ကျေးရွာအုပ်စုစီမံကိန်းရှာဖွေရာတွင် သည့်အထည်အလေးတွင်  
 အကုန်အလတ်ဖြစ်ပုံစံဖြင့် ရွေးချယ်ရမည်။  
 အရွက်အလတ်အရွက် M/S သို့ ထည့်သွင်းရမည်။  
 ကျေးရွာအုပ်စုရွေးချယ်ရန်အတွက်  
 ၈.၁. ၂၀၁၆  
 ပြည်နယ်/တိုင်း-စာနယ်ဇင်း

ကျေးရွာအုပ်စုစီမံကိန်းရှာဖွေရာတွင် သည့်အထည်အလေးတွင်  
 အကုန်အလတ်ဖြစ်ပုံစံဖြင့် ရွေးချယ်ရမည်။  
 အရွက်အလတ်အရွက် M/S သို့ ထည့်သွင်းရမည်။  
 ကျေးရွာအုပ်စုရွေးချယ်ရန်အတွက်  
 ၈.၁. ၂၀၁၆  
 ပြည်နယ်/တိုင်း-စာနယ်ဇင်း

စီမံကိန်းအမျိုးအမည်(၁) စီမံကိန်း(၂) စီမံကိန်း(၃) စီမံကိန်း(၄)  
 ကျေးရွာအုပ်စု ၈၀၃၂၆၄

ကျေးရွာအမည်	ဆောင်ရွက်မည့် လုပ်ငန်းများ	အတိုင်းအတာ	ခန့်မှန်း တိုက်ရိုက်အကျိုး ခံစားခွင့်ရှိသူများ	အဆိုပြုတင်ပြသူ	ခန့်မှန်းကုန်ကျစရိတ်		
					စီမံကိန်း ထည့်ဝင်မှု	ကျေးရွာ ထည့်ဝင်မှု	အခြားထည့်ဝင်မှု (ခေါ်ပြုပါ) ထည့်ဝင်စွဲ   အမည်/အဖွဲ့
၈၀၃၂၆၄	စတင်ကျွန်း ၉၀၀' x ၅' အပူ ၁၀'၊ ၈၅၀' x ၅'၊ ၈၅၀' x ၅'၊ ၈၅၀' x ၅'	၉၀၀' x ၅'	၁၃၀၀	ပအိုဝ်းသား၊ ပအိုဝ်းသမီး၊ အပူချိန်သားနှင့် အပူချိန်သမီး	(၆၃)သိန်း		၆၃ သိန်း
၈၀၃၂၆၄	ပွားစွန်းလယ်၊ အုန်းကုတ်စင်	၄၀၀' x ၈' x ၀' - ၆'	၁၁၀၀	ပအိုဝ်းသား၊ ပအိုဝ်းသမီး၊ အပူချိန်သားနှင့် အပူချိန်သမီး	(၅၈)သိန်း		၅၈ သိန်း
စတင်ကျွန်း ဇွဲ	ပွားစွန်းလယ်၊ အုန်းကုတ်စင် (၅၀' x ၅' x) (wheel track)	၆၀၀' x ၂၂၅'	၄၀၇	ပအိုဝ်းသား၊ ပအိုဝ်းသမီး၊ အပူချိန်သားနှင့် အပူချိန်သမီး	(၅၈)သိန်း		၅၈ သိန်း
စတင်ကျွန်း	ပွားစွန်းလယ်၊ အုန်းကုတ်စင် (၅၀' x ၅' x) (wheel track)	၆၀၀' x ၂၂၅'	၇၀၀၀	ပအိုဝ်းသား၊ ပအိုဝ်းသမီး၊ အပူချိန်သားနှင့် အပူချိန်သမီး	၈၅ သိန်း	ကျေးရွာ အ.	၈၅ သိန်း

လူထုပတ်ဝန်းကျင်ထိခိုက်မှုလက်ခံ  
အစဉ်-၃ ၉.၉.၂၀၁၅  
ပုံစံ PC-၄ ကျေးရွာအုပ်စုပတ်ဝန်းကျင်ထိခိုက်မှုစွဲစွဲရေရေခြင်းပုံစံ

လမ်းညွှန်ရွာကမ်း ကျေးရွာအုပ်စုပတ်ဝန်းကျင်ထိခိုက်မှုစွဲစွဲရေရေခြင်းပုံစံ  
အရာအညီဖြစ်စေရန်အတွက် အစည်းအဝေးတွင် ဤပုံစံအား လူထုပတ်ဝန်းကျင်ထိခိုက်မှုစွဲစွဲရေရေခြင်းပုံစံ  
အရွက်အလက်များကို MIS သို့ ထည့်သွင်းရမည်။  
ကျေးရွာစည်းရုံးရေးမှူး/ဝန်ထမ်းအမည် ဒေါ်အေးအေး  
နေ့စွဲ 2.1.2016  
ပြည်နယ်/တိုင်း အင်းစိန် မြို့နယ် အင်းစိန်

ကျေးရွာအမည်	ဆောင်ရွက်မည့် လုပ်ငန်းများ	အတိုင်းအတာ	ဝန်ထမ်း တိုက်ရိုက်အတိုး ခံစားခွင့်ရှိသူများ	အဆိုပြုတင်ပြသူ	ဝန်ထမ်းကုန်ကျစရိတ်			စုစုပေါင်း
					စီမံကိန်းမှ ထည့်သွင်းမှု	ကျေးရွာမှ ထည့်သွင်းမှု	အခြားထည့်သွင်းမှု (ပေါ်ပြင်)	
ရွာစုံရွာ	အစားအသွယ် အစားအသွယ် အစားအသွယ်	30 x 30 x 12'	-	အမျိုးသား အမျိုးသမီး အမျိုးသားနှင့် အမျိုးသမီး	81 သိန်း	-	-	81 သိန်း
ရွာစုံရွာ	အစားအသွယ် အစားအသွယ် အစားအသွယ်	60 x 30 30 x 30 40' x 30' 6' x 400'	1000	အမျိုးသား အမျိုးသမီး အမျိုးသားနှင့် အမျိုးသမီး	67 သိန်း	-	-	67 သိန်း
ရွာစုံရွာ	အစားအသွယ် အစားအသွယ် အစားအသွယ်	60 x 40' 5500'	700	အမျိုးသား အမျိုးသမီး အမျိုးသားနှင့် အမျိုးသမီး	၅၈၄၂၈၅၅	-	-	၅၈၄၂၈၅၅

လက်ခံသူ ဦးအောင်	မိမိ၏ အိမ်ထောင်	၄၅၀	ပထမအကြိမ် အချိန် ၄၃ နှစ်	၄၃ နှစ်
အခြားလက်ခံသူ ဦးအောင်	မိမိ၏ အိမ်ထောင်	၄၃၀	ပထမအကြိမ် အချိန် ၄၆ နှစ်	၄၆ နှစ်

ရောင်းချသူ: ကျေးဇူးတင်ပေးရန် ဝိ/ထောက်ပံ့ရေးဌာန  
 အမည်: ဦးအောင်  
 ရက်စွဲ: ၂. ၁. ၂၀၁၆

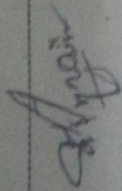
လက်မှတ်: 

အစည်းအဝေးမှတ်တမ်း (ပထမ အကြိမ်)

ပထမအကြိမ်ရှာလုံးလွှတ်အစည်းအဝေး

ကပပျော့ရွာ၊ ကပအုတ်စု၊ ဣန္ဒာချိန်

နေ့စွဲ - သန်းဆော်ကြီးကျောင်း

နေ့ရက် - 23. 12. 2015

အချိန် - ရက်လယ် 12:00နာရီ

ပြည်ပွယ်ချက် - "စိမ်းလိန်းခက်ဝန်းအား၊ မိမိကပ်ခြင်းနှင့်ကော်မတီဝင်မဟုတ်သောပျော့ရွာလူပုဂ္ဂိုလ်များအားလုံးအား ရွေးချယ်ရန်"

ရွေးကောက်ချက် - "စိမ်းလိန်းခက်ဝန်းတွင်ပါဝင်သောအားဖြင့်"

စိမ်းလိန်းခက်ဝန်းပြည်ပွယ်ချက်၊ သဘောတရားများကို ရွာသားများကားလည်း သဘောပေါက်ကြပြီး မိမိကပ်တစ်လျှောက်လုံးတွင်ဖြစ်အသုံးပြုနိုင်ရန်နှင့်ရှာလုံးပွဲနှင့်ပွဲအားပေးခြင်းများ သမ္မတလွှတ်တော်မှပေးနိုင်သည့်ကော်မတီဝင်မဟုတ်သောလူပုဂ္ဂိုလ်များနှင့်ရွာသားများမှ အဆိုသည့်သူများကို ကိုယ်စားလှယ်အဖြစ်ရွေးချယ်ခံ့သည်။ ဆိုလိုက်စားလှယ်အဖြစ်ရွေးချယ်ပေးသောလူပုဂ္ဂိုလ်များကိုလည်း ဖိတ်ခေါ်သည်။"

ဆုံးဖြတ်ချက် - "ကျေးရွာမှအဆိုပြုသူများကိုရွေးချယ်စေကာပုဂ္ဂိုလ်တစ်ပါးအဖြစ်သစ်ပေးပေးသောစိုးအောင်မိတ္တူနှင့် ဒေါ်ဝင်းဝင်းသွယ် ဆိုသူတို့ကိုလည်းကောင်း၊ ရွာပြင်ဘက်ရှိကျေးရွာသားများကိုလည်းကောင်း ရွေးချယ်ပေးပေးသော စိုးဝင်းစိန်စိုး ဦးမခိုင်နှင့် ဆိုအားလည်းကောင်း၊ ကော်မတီဝင်အဖြစ်ရွေးချယ်ပေးသော စိုးဝင်းစိန်စိုး ဦးမခိုင်နှင့် ဆိုအားလည်းကောင်း သစ်ပေးပေးခြင်းသည်။" မခိုင်စိုး၊ သွယ်ဆိုသူတို့ကား အဆိုပြုသူများဖြစ်ကြောင်း ရှင်းပြခဲ့သည်။"

မပြားသဘောတရားအတိုင်းပေးချက်ခံကြသည်။ အစောင့်အရှောက်  
စံပြုသော ကိုယ်စားလှယ် ၂၅ ဦးဖြင့်လည်းကောင်း၊ လက်ခံသည့်  
အတွက် အတည်ပြုခဲ့ပြီး မထမေးအစောင့် အဖေးကို  
ဖိတ်ခေါ်ခဲ့သည်။

အစောင့်အဖေးကြီးစဉ်းချုပ် = ၃၁ ရက် ၃:၀၀ မှစ၍

မြတ်တမ်းတင်ပါ။

ဒေါ်အေးဝင်းနွယ်



ကဏ္ဍအလိုက် ဖွံ့ဖြိုးရေး ဦးစားပေး လုပ်ငန်းစဉ်များ

ကျေးရွာ- ကပ					
နောက်ဆက်တွဲ (၄) ခြားနားသောအပိုင်းများအတွက် ဦးစားပေးဖွံ့ဖြိုးရေးလုပ်ငန်းစဉ် - အနှစ်ချုပ်					
ဦးစားပေးအဆင့်	လုပ်ငန်း	မည်သူဦးစားပေးလဲ	ကျေးရွာမှတာဝန်ခံသူ	ပြင်ပမှမည်သူထောက်ပံ့မလဲ	
အခြေခံအဆောက်အအုံ					
၁	အဝိစိတွင်းရေကန်	ကျား+မ			
၂	ရွာတွင်းလမ်းကွန်ကရစ်ခင်ခြင်း	ကျား+မ			
၃	စာသင်ကျောင်းပြုပြင်ခြင်း				
အသက်မွေးဝမ်းကြောင်း/စိုက်ပျိုးရေး					
၁	အိမ်တွင်းမျှသင်တန်း	ကျား+မ			
၂	စိုက်ပျိုးရေးနည်းပညာသင်တန်း	ကျား+မ			
၃	ချေးငွေ	ကျား+မ			
ကျန်းမာရေးနှင့် အဟာရ					



