

ပြည်ထောင်စုသမ္မတမြန်မာနိုင်ငံတော်အစိုးရ
စိုက်ပျိုးရေး၊ မွေးမြူရေးနှင့် ဆည်မြောင်းဝန်ကြီးဌာန
ကျေးလက်ဒေသဖွံ့ဖြိုးတိုးတက်ရေးဦးစီးဌာန

ကျွန်းစုမြို့နယ်



လူထုပဟိုပြုစီမံကိန်း
National Community Driven Development Project
(NCDDP)



ကျေးရွာဖွံ့ဖြိုးရေး အစီအစဉ်
Village Development Plan (VDP)

ရွာသစ်ကျေးရွာ၊ ကဘင်ကျေးရွာအုပ်စု

မာတိကာ

စဉ်	အကြောင်းအရာ	စာမျက်နှာ
၁	ကျွန်းစုမြို့နယ်မြေပုံ	၁
၂	ကျေးရွာအုပ်စုမြေပုံ	၂
၃	ကျေးရွာအုပ်စုတွင် ပါဝင်သောကျေးရွာများစာရင်း	၃
၄	လူထုပူးပေါင်းပါဝင်သော ဆန်းစစ်ခြင်းနှင့် အကဲဖြတ်ခြင်း လုပ်ငန်းစဉ်	၃
၅	ကျေးရွာသမိုင်းကြောင်း	၄
၆	ကျေးရွာသမိုင်းကြောင်းအပေါ် သုံးသပ်ချက်	၄
၇	လူမှုနှင့် အရင်းအမြစ်ပြုမြေပုံ	၆
၈	လူမှုနှင့် အရင်းအမြစ်ပြုမြေပုံအပေါ် သုံးသပ်ချက်	၆
၉	ရာသီခွင်ပြုပြင်ကွဲဒီဇိုင်း	၈
၁၀	ရာသီခွင်ပြုပြင်ကွဲဒီဇိုင်းအပေါ် သုံးသပ်ချက်	၈
၁၁	အဖွဲ့အစည်းချိတ်ဆက်ပြုမြေပုံ	၁၀
၁၂	အဖွဲ့အစည်းချိတ်ဆက်ပြုမြေပုံအပေါ် သုံးသပ်ချက်	၁၀
၁၃	ပြဿနာသစ်ပင်များ	၁၁
၁၄	ပြဿနာသစ်ပင်များအပေါ် သုံးသပ်ချက်	၁၁
၁၅	ပင့်ကူအိမ်မြေပုံ	၁၂
၁၆	ပင့်ကူအိမ်မြေပုံအပေါ် သုံးသပ်ချက်	၁၂
၁၇	ကြွယ်ဝမှုပြုဇယား	၁၄
၁၈	ကြွယ်ဝမှုပြုဇယားအပေါ် သုံးသပ်ချက်	၁၅
၁၉	အသက်မွေးဝမ်းကြောင်းပြဇယား	၁၆
၁၉	အသက်မွေးဝမ်းကြောင်းပြဇယားအပေါ် သုံးသပ်ချက်	၁၆
၂၀	မှတ်တမ်းခါတ်ပုံများ	၁၇
၂၁	ကော်မတီဝင်များစာရင်း	၁၉
၂၂	ကျေးရွာအခြေခံအချက်အလက်များ (ပုံစံ - ၈ - ၁)	၂၀
၂၃	စီမံကိန်းစက်ဝန်းအချိန်ဇယား (ပုံစံ ၈-၂)	၂၃
၂၄	ကျေးရွာဖွံ့ဖြိုးရေး ဦးစားပေး အစီအစဉ် (ပုံစံ ၈-၃)	၂၅
၂၅	ကျေးရွာအုပ်စုစီမံကိန်းလုပ်ငန်းခွဲရွေးချယ်ခြင်း (ပုံစံ ၈-၄)	၂၉
၂၆	အစည်းအဝေးမှတ်တမ်းများ	၃၂
၂၇	ကဏ္ဍအလိုက် ဖွံ့ဖြိုးရေး ဦးစားပေးလုပ်ငန်းများ	၃၆

ကျွန်းစုမြို့နယ်အခြေပြမြေပုံ

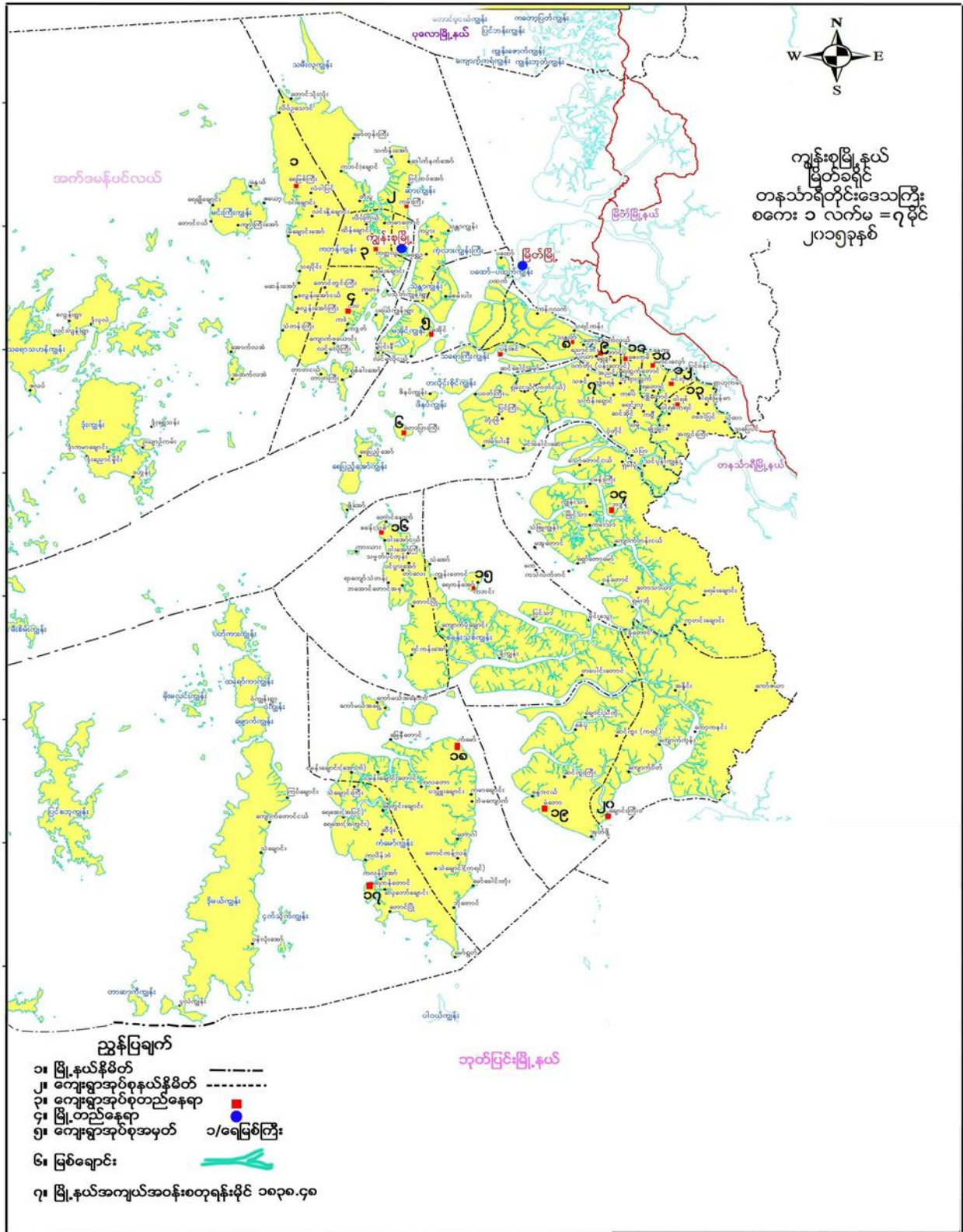

ကျေးရွာအုပ်စုမြေပုံ

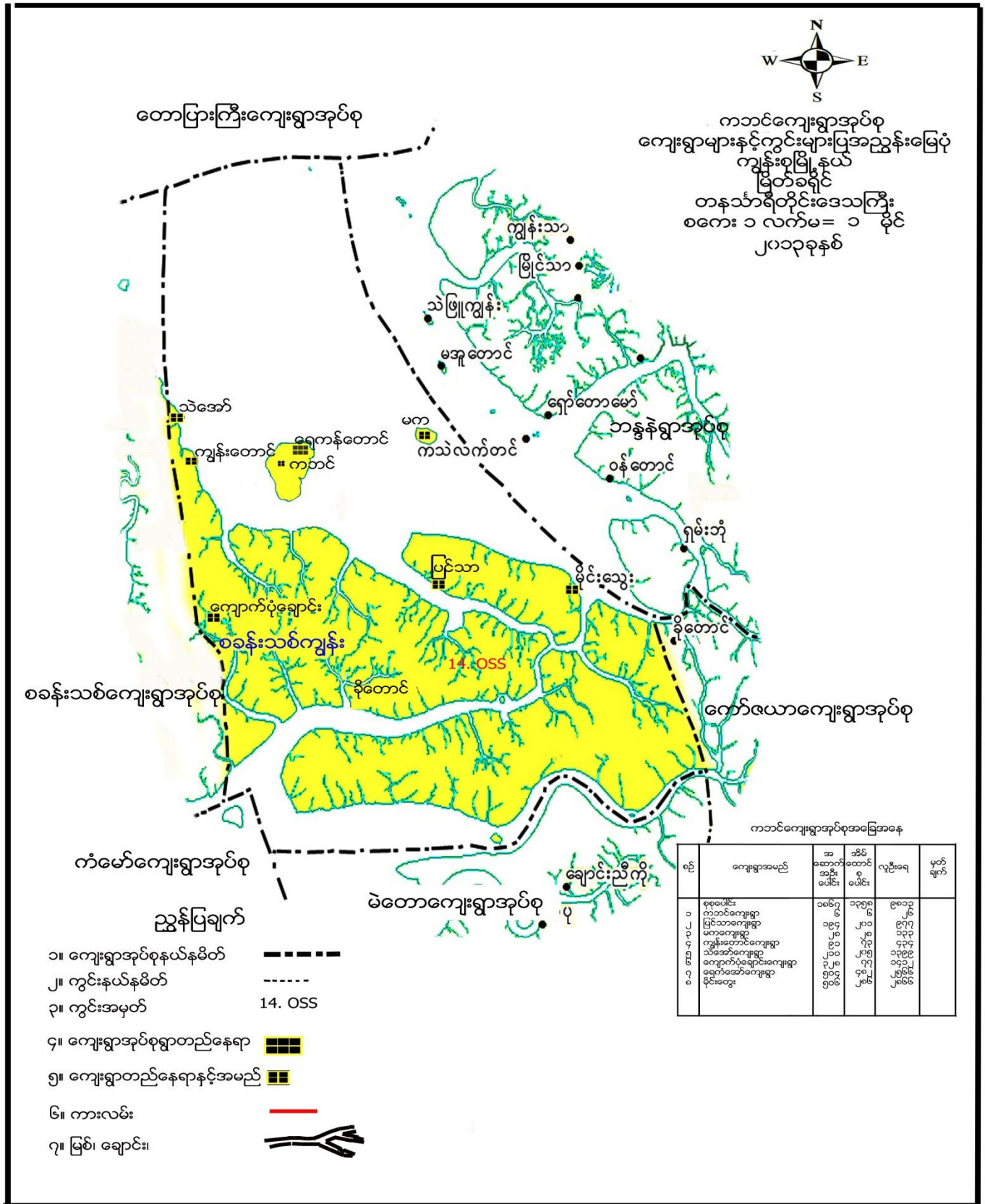

ကျေးရွာအုပ်စုအတွင်းပါဝင်သော ကျေးရွာများ

- ၁ - မိုင်းတွေးကျေးရွာ
- ၂ - တောင်ညိုလေးကျေးရွာ
- ၃ - သဲအော်ကျေးရွာ
- ၄ - ခိုတောင်ကျေးရွာ
- ၅ - ကွက်သစ်ကျေးရွာ
- ၆ - ရေကန်အော်ကျေးရွာ
- ၇ - ကျွန်းတောင်ကျေးရွာ
- ၈ - ရေတွင်းတောင်
- ၉ - ရွာသစ်ကျေးရွာ
- ၁၀ - ပြင်သာကျေးရွာ
- ၁၁ - ကျောက်ပုံချောင်းကျေးရွာ
- ၁၂ - ဥယျာဉ်ကြီးကျေးရွာ
- ၁၃ - မကကျေးရွာ
- ၁၄ - ကမာချောင်းကျေးရွာ

လူထုပူးပေါင်းပါဝင်သော လူမှုဆန်းစစ်ခြင်းနှင့် အကဲဖြတ်ခြင်း လုပ်ငန်းစဉ် (PSA/PRA) အကျဉ်းချုပ်

စဉ်	အသုံးပြုခဲ့သော PRA Tool များ
၁	ကျေးရွာသမိုင်းကြောင်း
၂	လူမှုနှင့်အရင်းအမြစ်ပြမြေပုံ
၃	ရာသီခွင်ပြ ပြကွဲဒီဇိုင်း
၄	အဖွဲ့အစည်းချိတ်ဆက်မှုပြမြေပုံ
၅	ပြဿနာသစ်ပင် (၁)
၆	ပြဿနာသစ်ပင် (၂)
၇	ပင့်ကူအိမ်မြေပုံ
၈	ကြွယ်ဝမှုပြဇယား
၉	အသက်မွေးဝမ်းကြောင်းပြမြေပုံ



ကျေးရွာသမိုင်းကြောင်း

ရက်စွဲ - ၀၈/၀၅/၂၀၁၆
 ကျေးရွာ - ရွာသစ်
 နံပါတ် - ၃၆.၂.၇၀၁၆

ရွာသစ် ကျေးရွာ သမိုင်း ကြောင်း ပြောဖွယ်ရာ (ထူးခြားစွာ ဖြစ်ပေါ်လာ ဖြား)

ဦးဆောင်ရေးမှူး - ဦးကျော်စိန်
 ကျား - ၅ ဦး

အကြောင်းအရာ	ခုနှစ်	ထိခိုက်မှုထွက်မှု/အန္တရာယ် သက်ရောက်မှု			ဖြေရှင်းရေးနည်းလမ်းများ
		ပျက်စီးမှု	နေရာ	ပစ္စည်းပစ္စာ ဆုံးရှုံးမှု/ပျက်စီးမှု	
ရွာစတင်တည်ထောင်	၁၃၄၀	၂၂ အိမ်	ရွာသစ်		ဦးကြောင်၊ ဦးဖိုးဖြိုး၊ ကိုယ်ထူးကိုယ်ထ
သူန်းဆက်ကြီး စတင် (ဝါးကျောင်း ပေါ်မှာ)	၁၃၄၀	အမှတ် ၁၀၅ ဝါး	ရွာသစ်		ဦးကြောင်၊ ဦးကြောင်၊ ဦးကြောင်၊ ဦးကြောင်၊ ကျောင်း စတင်
စာသင်ကျောင်း (ဆွဲဆောင်)	၁၃၄၅	၂၂ အိမ်	ရွာသစ်		ဦးကြောင်၊ ဦးကြောင်၊ ဦးကြောင်၊ ဦးကြောင်၊ ပေမည်
ရွာသစ် ကျေးရွာ မြင်ခန်း	၁၉၉၀	၃၂ အိမ်	ရွာသစ်	တစ်ရွာလုံး	ဆိုဗီယက် ဗဟိုဝန်ထမ်း လက် မှတ်ချက်အရ ပုံရိပ်ရိုက် ပေးခဲ့ခြင်းဖြစ်သည်
ရွာပျက်စီးမှုဆိုင်ရာ	၂၀၀၈	၆၂ အိမ်	ရွာသစ်		ဦးကြောင်၊ ဦးကြောင်၊ ဦးကြောင်၊ ဦးကြောင်၊ ဦးကြောင်၊ ဦးကြောင်၊ ဦးကြောင်၊ ဦးကြောင်၊ ဦးကြောင်၊ ဦးကြောင်၊
ပညာရေး စာသင်ကျောင်း	၂၀၀၈	၆၂ အိမ်	ရွာသစ်		ဦးကြောင်၊ ဦးကြောင်၊ ဦးကြောင်၊ ဦးကြောင်၊ ဦးကြောင်၊ ဦးကြောင်၊ ဦးကြောင်၊ ဦးကြောင်၊ ဦးကြောင်၊ ဦးကြောင်၊
ပညာရေး စာသင်ကျောင်း၊ ဗဟိုလှည့် ရုံကြီး ရွှေ ၂၇၄၀၇	၂၀၁၄-၂၀၁၅	၆၄၀ အိမ်	ရွာသစ်		ဝန်ထမ်း ဦးကြောင်၊ ဦးကြောင်၊ ဦးကြောင်၊ ဦးကြောင်၊ ဦးကြောင်၊ ဦးကြောင်၊ ဦးကြောင်၊ ဦးကြောင်၊
ပွဲကုန်ဆုံးပိတ်	၂၀၁၄ - ၂၀၁၅	၆၅၀ အိမ်	ရွာသစ်		ရေအောက်ကျန်ရှိပြီး စာရေး မှုဖြစ်
ပိုင်ဆိုင်သူ ပွဲ ကုန်ဆုံးပိတ်	၂၀၁၄ - ၂၀၁၅	၆၅၀ အိမ်	ရွာသစ်		ဝန်ထမ်း ဦးကြောင်၊ ဦးကြောင်၊ ဦးကြောင်၊ ဦးကြောင်၊
၂၀၁၅ ခုနှစ် ကျောင်း စတင် (စာသင်ကျောင်း)	၂၀၁၄ - ၂၀၁၅	ကျောင်းပိတ် ကျောင်းပိတ်	ရွာသစ်		ပညာရေး ဝန်ထမ်း ၄၀

ကျေးရွာသမိုင်းကြောင်းအပေါ် သုံးသပ်ချက်

- နေ့စွဲ : ၂၆.၁.၂၀၁၆
- စချိန် : ၈:၃၀AM
- ပြီးချိန် : ၉:၃၀AM

ရွာသစ်ကျေးရွာကိုမြန်မာသက္ကရာဇ်(၁၃၄၀)ခုနှစ်တွင် ဦးကြောင်ဖေမှဦးစီးပြီး ကိုယ်ထူးကိုယ်ထစနစ်ဖြင့် တည်ထောင်ခဲ့ပါသည်။ တည်ထောင်စဉ်တွင် အိမ်ခြေ(၂၂)အိမ်သာရှိပါသည်။ ရွာတည်ပြီးနောက်တွင်



ဘုန်းတော်ကြီးကျောင်း(၁)ကျောင်းအား ဦးကြာတင်၊ ဦးကြင်ဖေတို့ ဦးဆောင်ပြီး ကိုယ်ထူကိုယ်ထစနစ်ဖြင့် ဆောက်လုပ်၍ ဘုန်းတော်ကြီး(၁)ပါးအား ပင့်ဆောင်ကိုးကွယ်ကြပါသည်။ (၁၃၄၅)ခုနှစ်တွင် ကိုယ်ထူကိုယ်ထစနစ်ဖြင့် စာသင်ကျောင်း (၁)ကျောင်းအား မတည်ခဲ့ပြီးမိုင်းတွေးကျေးရွာနှင့် တွဲဖက်ခဲ့သည်။ (၁၉၉၈)ခုနှစ်တွင် ရွာသစ် ကျေးရွာသည် ပျက်စီးခဲ့သောကြောင့် အိုးအိမ်နှင့်လူများထိခိုက်မှုရှိလာသဖြင့် မိုင်းတွေးကျေးရွာသို့ ထွက်ပြေး တိမ်းရှောင်ကြရပြီး ငြိမ်းသက်အေးချမ်းလာသောအခါမှသာ ဥယျာဉ်ခြံမြေများပြန်လည်လုပ်ကိုင်ကြပြီး (၂၀၀၈) ခုနှစ်သို့ရောက်သောအခါ မှသာ ရွာကို အိမ်ခြေ(၇)အိမ်ဖြင့် ဦးကြံအောင်မှ ဦးစီး၍ပြန်လည်ထူထောင်ခဲ့ပါသည်။ စာသင်ကျောင်းကိုလည်း ဝါး ဓနိမိုးတို့ဖြင့် ပြန်လည်မွမ်းမံခဲ့ကြသည်။ ရပ်ရွာအေးချမ်း၍ငြိမ်းသက်လာပြီဖြစ်သော ကြောင့် ရပ်ရွာလူထုအားလုံးသည် ပူပင်ကြောင့်ကြမှုမရှိဘဲ နေထိုင်လာခဲ့ကြပါသည်။ (၂၀၁၄-၂၀၁၅)ခုနှစ်တွင် ဝန်ကြီးများဖြစ်ကြသော ဦးမြတ်ကို၊ ဦးတင်စိုး၊ ဦးကျားမောင်တို့(၃)ဦးမှ စာသင်ကျောင်းဆောက်လုပ်ရန်အတွက် ရန်ပုံငွေများကို ထောက်ပံ့ပေးခဲ့ကြပါသည်။ (၂၀၁၄-၂၀၁၅)ခုနှစ်တွင် လူထုဗဟိုပြုစီမံကိန်းမှစီမံကိန်း ထောက်ပံ့ငွေဖြင့် ချိုင့်ဝှမ်းနေသော ရွာတွင်းမြေသားလမ်းမှ ကွန်ကရစ်လမ်းသို့ပြောင်းလဲခဲ့ရာ ရဟန်းရှင်လူများ အားလုံးအတွက် အဆင်ပြေခဲ့ပါသည်။ ရေရှားပါးသောကြောင့် စိမ့်စမ်းရေအိုင်မှ ရေအားသွယ်ယူ၍ တစ်ရွာလုံး သုံးစွဲနိုင်ရန်အတွက် ဝန်ကြီးဦးတင်စိုးမှ အကူအညီပေးခဲ့ပါသည်။ စာသင်ကျောင်းမှာ တောင်ပေါ်တွင်ရှိနေသော ကြောင့် ဆရာ/မများနှင့် ကျောင်းသူ/သားများ သန့်ရှင်းသပ်ရပ်စေရန်နှင့် ကျန်းမာရေးကောင်းမွန်စေရန် ပညာရေးဝန်ကြီးဌာနမှ (၂)ခန်းတွဲအိမ်သာအား ပံ့ပိုးပေးခဲ့ပါသည်။

ကျေးရွာသမိုင်းကြောင်းပြမြေပုံအား ကြည့်ခြင်းအားဖြင့် ရွာသစ်ကျေးရွာသည် ရွာတည်ထောင်စကပင် ကိုယ်ထူကိုယ်ထစနစ်ဖြင့် အကောင်အထည်ဖော်ဆောင်ရွက်ခဲ့ကြပြီး ရွာမှမလုပ်နိုင်သည့် အရာများကိုလည်း အစိုးရဘက်မှ အကောင်အထည်ဖော်ကူညီဆောင်ရွက်ပေးခဲ့ပါသည်။

- ဦးဆောင်ဆွေးနွေးသူ - ဦးကျော်ဆွေ
- ပူးပေါင်းပါဝင်ဆွေးနွေးသူ - ကျားစွဦး

လူမှုနှင့် အရင်းအမြစ်ပြုမြေပုံ



လူမှုနှင့်အရင်းအမြစ်ပြုမြေပုံအပေါ် သုံးသပ်ချက်

နေ့စွဲ : ၂၆.၁.၂၀၁၆

စချိန် : 10:00AM

ပြီးချိန် : 11:00AM

ရွာသစ်ကျေးရွာသည် အိမ်ခြေ(၅၀)ရှိပြီး အိမ်ထောင်စု(၅၀)ဖြင့်တည်ထောင်ထားသည့် ကုန်းပိုင်းရေပိုင်း နှစ်ပိုင်းရှိသောရွာဖြစ်ပါသည်။ အမျိုးသားဦးရေ(၁၂၄)ဦးနှင့် အမျိုးသမီးဦးရေ(၁၃၁)ဦး မှီတင်းနေထိုင်လျက်ရှိပါ သည်။ အရှေ့ဘက်တွင် မိုင်းတွေးရွာနှင့် ကွက်သစ်ရွာတို့နှင့် နီးကပ်နေပြီး အနောက်ဘက်တွင် ဥယျာဉ်ကြီးရွာ၊ တောင်ညိုလေးရွာတို့နှင့်ထိစပ်နေပါသည်။ ရေတစ်ပိုင်း၊ ကုန်းတစ်ပိုင်းရွာဖြစ်သောကြောင့် ရေလုပ်ငန်းကို အဓိကလုပ်ကိုင်ကြပြီး ဥယျာဉ်အလုပ်ကို လုပ်ကိုင်သူနည်းပါသည်။ အစွလမ်းသာဘက်ကိုကွယ်သူ(၂)အိမ်သာ ရှိပြီး ကျန်အိမ်များမှာ ဗုဒ္ဓဘာသာကိုးကွယ်သော ဗမာလူမျိုးများဖြစ်ကြသည်။ ရွာလမ်းများမှာ မြေသားလမ်းများ ဖြစ်ပြီး ရေဆိပ်တစ်ခုသာ သစ်သားတိုင် သစ်သားခင်းဖြစ်သည်။ မြေသားလမ်းများမှာ ချိုင့်ပုန်းများဖြစ်နေပြီး ရေဆိပ်တံတားမှာလည်း ယိုင်တိုင်တိုင်ဖြစ်နေပါသည်။ အိမ်ခြေအနည်းငယ်သာရှိသောရွာဖြစ်ပြီး အိမ်များမှာ ဝန်မိုး၊ ယိုင်ကာများသာဖြစ်ပြီး ပျဉ်ထောင်အိမ်အနည်းငယ်ရှိပါသည်။ ဘုန်းကြီးကျောင်း(၁)ကျောင်းရှိပြီး တောင်ပေါ်တွင်ဆောက်လုပ်ထားပါသည်။ ဘုန်းကြီးကျောင်းအောက်ဘက်တွင် စာသင်ကျောင်းရှိပြီး အမိုးနှင့်အခင်း သာရှိ၍



အကာမရှိသေးပါ။ အုပ်ချုပ်ရေးမှူးရုံး(၁)ရုံးရှိပြီး ပျက်စီးနေပါသည်။ အစည်းအဝေးကျင်းပရန်အတွက် ဘုန်းကြီးကျောင်း ဓမ္မရုံနှင့် စာသင်ကျောင်းကိုသာ အားထားနေရပါသည်။ (၂၀၁၄-၂၀၁၅)တွင် လူထုဗဟိုပြုစီမံ ကိန်းအကူအညီဖြင့် ရွာတွင်းလမ်း(မြေသားလမ်း)မှ ကွန်ကရစ်လမ်းအဖြစ်သို့ ရောက်ရှိခဲ့ပါသည်။

ရေရရှိမှု

ရေတွင်း(၁)တွင်းနှင့် စိမ့်စမ်းရေလှောင်ကန်တစ်ကန်ရှိသော်လည်း အခြားရွာမှလာရောက်သယ်ယူနေ သောကြောင့် လုံလောက်မှုမရှိပါ။ ရေထွက်နှုန်းမှာနည်းပါးပြီး အိမ်ခြေများသောကြောင့် သောက်သုံးရေပြုလုပ် ရန် မသန့်ရှင်းသောကြောင့် ရောဂါများဖြစ်ပွားလေ့ရှိပါသည်။ ရေပိုက်လိုင်းမှာ ရွာသို့ရောက်ရှိမှုမရှိဘဲ ကန်တွင် သွားရောက်ခပ်နေရသဖြင့် ရေခပ်ရာတွင်အခက်အခဲရှိပါသည်။

ပညာရေး

စာသင်ကျောင်းမှာ တောင်ပေါ်ဘက်တွင်ရှိပြီး ဘုန်းတော်ကြီးကျောင်းနှင့်နီးနေပါသည်။ (၂၀၁၄-၂၀၁၅) တွင် အစိုးရဘက်မှ စာသင်ကျောင်းဆောက်လုပ်ရန် ထောက်ပံ့ပေးထားသော်လည်း လုံလောက်မှုမရှိသဖြင့် ယခုတိုင် အမိုးနှင့်အခင်းသာရှိပြီး အကာမရှိသေးသောကြောင့် စာသင်ကြားရာတွင် အခက်အခဲရှိနေပါသည်။ ကလေးများမှာလည်း အပြင်ဘက်သို့သာ အာရုံရောက်နေသောကြောင့် စာတွင်စိတ်ဝင်စားမှုနည်းပါးနေပါသည်။ မူလတန်းသာရှိပြီး၊ အလယ်တန်း၊ အထက်တန်းမရှိသောကြောင့် ကလေးများမှာ ပညာဆုံးခန်းတိုင်အောင် မသင်ရဘဲ ခက်ခဲကြမ်းတမ်းသောအလုပ်များကိုသာ အရွယ်နှင့်မလိုက်အောင် လုပ်ကိုင်နေရပါသည်။

ကျန်းမာရေး

သေးငယ်သောရွာဖြစ်သဖြင့် ကျန်းမာရေးဆရာမမရှိသောကြောင့် ကျန်းမာရေးအတွက် အခက်အခဲ ရှိပါသည်။ မိုင်းတွေးကျေးရွာတွင် ကျေးလက်ဆေးပေးခန်းရှိသော်လည်း သွားလာရန်လှေနှင့်ငွေမရှိသော ကြောင့် ဒုက္ခဖြစ်ကြရပါသည်။ တစ်ရွာလုံးအနေအထားတွင် အဆင်မပြေသောသူများသာ ပိုမိုများလာသဖြင့် ငွေကြေး မတတ်နိုင်သောကြောင့် အသက်အန္တရာယ်အတွက် စိုးရိမ်ရပါသည်။

စီးပွားရေး

ရေလုပ်ငန်းကိုသာ အဓိကလုပ်ကိုင်ကြသောကြောင့် စီးပွားရေးအဆင်မပြေခြင်း၊ အရနည်းပြီးအကုန် အကျများသောကြောင့် ပင်ငွေနှင့်ထွက်ငွေများ မျှတမှုမရှိဘဲ ကြွေးမြီးများတင်လာကြပါသည်။ ကုန်းလမ်းခရီးပေါက် နေသော်လည်း သွားလာ၍မရအောင် ခြုံများထူထပ်သောကြောင့် ဥယျာဉ်ကြီး၊ တောင်ညိုလေးရွာများသို့ သွားရောက်၍ ကူးသန်းရောင်းဝယ်ခြင်းများ ပြုလုပ်၍မရပါ။ အလုပ်အကိုင်နည်းပါးသောကြောင့် ရရာအလုပ်ကို သာလုပ်ကိုင်ရပြီး ဘဝကိုတင်းတိမ်ရောင့်ရဲနေကြရပါသည်။

အနှစ်ချုပ်

- စိမ့်စမ်းရေလှောင်ကန်မှရေကိုတစ်ရွာလုံးသုံးစွဲရန်လုံလောက်မှုမရှိခြင်း။ -
- မူလတန်းကျောင်းသာရှိသောကြောင့် ပညာရေးအတွက်အခက်အခဲကြုံခြင်း။ -
- ဆေးပေးခန်းမရှိသောကြောင့် ကျန်းမာရေးအတွက်စိုးရိမ်ရခြင်း။ -

- ရင်းနှီးလုပ်ကိုင်စားသောက်ရန်ငွေမရှိခြင်း။
- သွားလာရန်အတွက်ရေဆိပ်တံတားမကောင်းခြင်း။
- မီးမရှိသောကြောင့်ညအချိန်သွားလာရအန္တရာယ်ရှိခြင်း။

- ဦးဆောင်ဆွေးနွေးသူ - ဦးမဲတူး
- ပူးပေါင်းပါဝင်ဆွေးနွေးသူ - ကျားဥဦး၊ မဂ္ဂဦး

ရာသီခွင်ပြ ပြက္ခဒိန်



The image shows a hand-drawn seasonal calendar on a grid. The title at the top is 'ရာသီခွင်ပြ ပြက္ခဒိန်' (Seasonal Calendar). The grid has 12 columns representing months and 12 rows representing different aspects of the calendar. The rows are labeled as follows:

- Row 1: Days of the week (တနင်္ဂနွေ, တနင်္လာ, ညောင်တုန်း, ငါးစင်္ကြာ, ဝါဆို, ဝါခေါင်, စောသလ, ဒီဇင်ဘာ, ဇန်နဝါရီ, ဖေဖော်ဝါရီ, မတ်, အပြီ)
- Row 2: Weather conditions (တိုင်းအရာ, ရေခဲ, ရေအေး, ရေအေး, ရေအေး, ရေအေး, ရေအေး, ရေအေး, ရေအေး, ရေအေး, ရေအေး, ရေအေး)
- Row 3: Agricultural activities (ပဲစူး, ပဲစူး, ပဲစူး, ပဲစူး, ပဲစူး, ပဲစူး, ပဲစူး, ပဲစူး, ပဲစူး, ပဲစူး, ပဲစူး, ပဲစူး)
- Row 4: Festivals (ပဲစူး, ပဲစူး, ပဲစူး, ပဲစူး, ပဲစူး, ပဲစူး, ပဲစူး, ပဲစူး, ပဲစူး, ပဲစူး, ပဲစူး, ပဲစူး)
- Row 5: Other events (ပဲစူး, ပဲစူး, ပဲစူး, ပဲစူး, ပဲစူး, ပဲစူး, ပဲစူး, ပဲစူး, ပဲစူး, ပဲစူး, ပဲစူး, ပဲစူး)
- Row 6: Days of the week (တနင်္ဂနွေ, တနင်္လာ, ညောင်တုန်း, ငါးစင်္ကြာ, ဝါဆို, ဝါခေါင်, စောသလ, ဒီဇင်ဘာ, ဇန်နဝါရီ, ဖေဖော်ဝါရီ, မတ်, အပြီ)
- Row 7: Days of the week (တနင်္ဂနွေ, တနင်္လာ, ညောင်တုန်း, ငါးစင်္ကြာ, ဝါဆို, ဝါခေါင်, စောသလ, ဒီဇင်ဘာ, ဇန်နဝါရီ, ဖေဖော်ဝါရီ, မတ်, အပြီ)
- Row 8: Days of the week (တနင်္ဂနွေ, တနင်္လာ, ညောင်တုန်း, ငါးစင်္ကြာ, ဝါဆို, ဝါခေါင်, စောသလ, ဒီဇင်ဘာ, ဇန်နဝါရီ, ဖေဖော်ဝါရီ, မတ်, အပြီ)
- Row 9: Days of the week (တနင်္ဂနွေ, တနင်္လာ, ညောင်တုန်း, ငါးစင်္ကြာ, ဝါဆို, ဝါခေါင်, စောသလ, ဒီဇင်ဘာ, ဇန်နဝါရီ, ဖေဖော်ဝါရီ, မတ်, အပြီ)
- Row 10: Days of the week (တနင်္ဂနွေ, တနင်္လာ, ညောင်တုန်း, ငါးစင်္ကြာ, ဝါဆို, ဝါခေါင်, စောသလ, ဒီဇင်ဘာ, ဇန်နဝါရီ, ဖေဖော်ဝါရီ, မတ်, အပြီ)
- Row 11: Days of the week (တနင်္ဂနွေ, တနင်္လာ, ညောင်တုန်း, ငါးစင်္ကြာ, ဝါဆို, ဝါခေါင်, စောသလ, ဒီဇင်ဘာ, ဇန်နဝါရီ, ဖေဖော်ဝါရီ, မတ်, အပြီ)
- Row 12: Days of the week (တနင်္ဂနွေ, တနင်္လာ, ညောင်တုန်း, ငါးစင်္ကြာ, ဝါဆို, ဝါခေါင်, စောသလ, ဒီဇင်ဘာ, ဇန်နဝါရီ, ဖေဖော်ဝါရီ, မတ်, အပြီ)

ရာသီခွင်ပြ ပြက္ခဒိန် အပေါ်သုံးသပ်ချက်

- နေ့စွဲ : ၂၆.၁.၂၀၁၆
- စချိန် : 8:30AM
- ပြီးချိန် : 9:00AM

ရွာသစ်ကျေးရွာသည် ကုန်းပိုင်း၊ ရေပိုင်း နှစ်ပိုင်းရှိသောရွာဖြစ်သောကြောင့် ရေလုပ်ငန်းကိုတစ်နှစ်ပတ်လုံးလုပ်ကိုင်ကြသည်။ ဥယျာဉ်ခြံမြေလုပ်ကိုင်သူ အနည်းငယ်နှင့်ဈေးဆိုင်ရောင်းဝယ်သူ အနည်းငယ်ရှိသည်။ ဥယျာဉ်ခြံမြေလုပ်ကိုင်သူများသည် တန်ခူးလမှ တော်သလင်းလအထိ တောခုတ်ခြင်း၊ အပင်သစ်စိုက်ခြင်းဖြင့်



အချိန်ကုန်နေကြရပြီး သီတင်းကျွတ်နောက်ပိုင်းမှစ၍ ရာသီပေါ်သီးနှံများခူးဆွတ်ခြင်း၊ ရောင်းချခြင်းဖြင့် ဝင်ငွေ တိုးသောလများဖြစ်ပါသည်။ ရေလုပ်ငန်းလုပ်ကိုင်သူများသည် မိုးတစ်မြောက်နှစ်မြောက်ကျသောအချိန်တွင်သာ ဂဏန်းများ၊ ခရုများ အတော်အသင့်ရသောကြောင့် ငွေကြေးအတော်အသင့် ရွှင်လန်းပြီး ပြာသို၊ တပို့တွဲ၊ တပေါင်းကဲ့သို့ ပူးပြင်းခြောက်သွေ့သောအချိန်မျိုးတွင် သား၊ ငါးများရှားပါးလာသောကြောင့် စားဝတ်နေရေး အခက်အခဲရှိပါသည်။ ဈေးဆိုင်ရောင်းသောသူများလည်း အရောင်းအဝယ်ကျဆင်းသောအချိန်ဖြစ်ပါသည်။ လအလိုက်အဖြစ်ပွားတတ်ဆုံး ရောဂါများမှာ တုပ်ကွေး၊ ငှက်ဖျားရောဂါများဖြစ်ပြီး ပူပြင်းသောလများနှင့် အပူ အအေး မမျှတသောလများတွင် ဝမ်းရောဂါများဖြစ်ပွားပြီး အေးသောလများတွင် နှာစေး၊ ကိုက်ခဲခြင်း၊ ကိုယ်လက်မအီမသာဖြစ်ခြင်းများ ခံစားရပါသည်။

ရွာတွင် ပုဂ္ဂလိကမီးစက်အသေးစားဖြင့် မီးပေးသောအိမ်(၁)အိမ်ရှိသော်လည်း စီးပွားရေးကျပ်တည်းသောရွာငယ် ဖြစ်သောကြောင့် လခဖြင့် မီးယူနိုင်သောအိမ် အနည်းငယ်သာရှိပါသည်။ မီးမရှိသောကြောင့် ကျောင်းဖွင့်သောရာသီတွင် ကလေးများညကျောင်းတက်ရန်နှင့် စာကျက်ရန်အခက်အခဲရှိနေပါသည်။ ရွာသစ် ကျေးရွာတွင် ရေလုပ်ငန်း လုပ်ကိုင်သူသာများသောကြောင့် လဆန်း၊ လဆုတ် ၆၊၇၊၈၊၉ ရက်များသည် အားလပ် သောရက်များဖြစ်ပြီး ရွာပေါ်တွင်လူစုံသောအချိန်ဖြစ်သည်။ ရေလုပ်သားများသည် ကျန်သောလများတွင် ပင်လယ်ပြင်သို့ထွက်၍ အလုပ်လုပ်ကြသော်လည်း ဝါဆို၊ ဝါခေါင်ကဲ့သို့လများတွင် လှိုင်းကြီးသောကြောင့် ပင်လယ်ပြင်သို့ မထွက်ရဲဘဲ ကြိုရာကျပန်းအလုပ်ကိုသာ လုပ်ကိုင်ကြပါသည်။ ကုန်းပေါ်တွင် အလုပ်ရှား သောကြောင့် အချို့သူများသည် ပင်လယ်ပြင်သို့ အသက်စွန့်၍သွားကြရပါသည်။ အမျိုးသားများပင်လယ်ထွက် သောအချိန်တွင် အမျိုးသမီးများသည် အိမ်မှုကိစ္စနှင့်သာ အချိန်ကုန်နေရပြီး ဝင်ငွေရနိုင်သောအလုပ်များလည်း ရွာပေါ်တွင်မရှိသောကြောင့် စားဝတ်နေရေး အတွက် ခက်ခဲလာသဖြင့် အခြားရွာများသို့ ပြောင်းရွှေ့သွားသူများလည်းရှိပါသည်။

ဦးဆောင်ဆွေးနွေးသူ - ဒေါ်ချစ်စု

ပူးပေါင်းပါဝင်ဆွေးနွေးသူ - ကျား၁ဦး၊ မာဝဦး

အဖွဲ့အစည်းချိတ်ဆက်မှုပြမြေပုံ



အဖွဲ့အစည်းချိတ်ဆက်မှု ပြမြေပုံအပေါ် သုံးသပ်ချက်

ကောင်ကျေးရွာအုပ်စု၊ ကွက်သစ်ကျေးရွာတွင် ၂၄.၁.၂၀၁၆ ရက်နေ့ နေ့လည် ၁:၀၀ အချိန်တွင် အုပ်ချုပ်ရေးမှူးနှင့် ရပ်ရွာလူထုပူးပေါင်းပြီး အဖွဲ့အစည်းချိတ်ဆက်မှု ပြမြေပုံအား ဆွေးနွေးခဲ့ကြသည်။

ထိုသို့ဆွေးနွေးရာတွင် ရပ်ရွာအတွင်းရှိချိတ်ဆက်မှုရှိသောအဖွဲ့အစည်းများနှင့် ပြင်ပမှချိတ်ဆက်သော အဖွဲ့အစည်းများကို သိရှိစေရန် ဖြစ်သည်။ ကွက်သစ်ကျေးရွာရှိ အဖွဲ့အစည်းများမှာ လူထုကို အခြေခံ၍ ဖွဲ့စည်းထားသော အုပ်ချုပ်ရေး၊ မီးသတ်၊ ကျောင်းကော်မတီ၊ ဂေါပက၊ မိန်းမကြီး၊ အိမ်ထောင်ငယ်၊ ကာလာသား၊ ကာလာသမီး၊ မွေစကြို၊ နာရေးကူညီမှုအသင်းနှင့် နိုင်ငံရေးပါတီများ၊ လူထုဗဟိုပြုစီမံကိန်း စီ/ထောက်ကော်မတီ စသည်ဖြင့် ရပ်ရွာဖွံ့ဖြိုးရေးလုပ်ငန်းများကို လုပ်ဆောင်ရန် ဖွဲ့စည်းထားပါသည်။ ထို့အပြင် ကျေးရွာ၏ ပြင်ပမှလာရောက် ချိတ်ဆက်သောအဖွဲ့အစည်းများမှာ အစိုးရဌာနများဖြစ်ပြီး ပူးပေါင်းလုပ်ကိုင် ကြသည်ကိုတွေ့ရှိရပါသည်။

ကွက်သစ်ကျေးရွာ၏ အဖွဲ့အစည်းချိတ်ဆက်မှုပြမြေပုံကိုကြည့်ခြင်းအားဖြင့် ကျေးရွာအတွင်း အဖွဲ့အစည်းများ တစ်ဖွဲ့နှင့်တစ်ဖွဲ့ စည်းလုံးညီညွတ်စွာတိုင်ပင်ဆွေးနွေးမှုရှိကြပြီး ပြင်ပအဖွဲ့အစည်းများနှင့်လည်း ချိတ်ဆက် လုပ်ဆောင်ကြသည်ကို တွေ့ရှိရပါသည်။

- ဦးဆောင်ဆွေးနွေးသူ - ဦးစိုးအေး
- ပါဝင်ဆွေးနွေးသူ - ကျား - ၁၀ ဦး၊ မ - ၅ ဦး

ပြဿနာသစ်ပင်များ

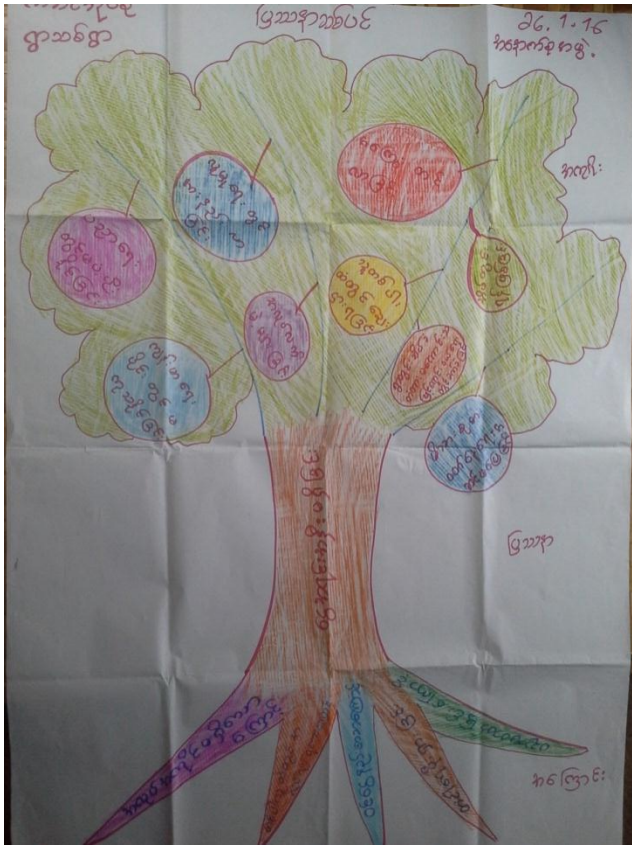

ပြဿနာသစ်ပင်များအပေါ် သုံးသပ်ချက်

- နေ့စွဲ : ၂၆.၁.၂၀၁၆
- စချိန် : 11:00AM
- ပြီးချိန် : 12:00AM

ကဘင်အုပ်စု၊ ရွာသစ်ကျေးရွာ၏ အခက်အခဲပြဿနာများကို သိရှိစေရန်အတွက် ပြဿနာသစ်ပင်အား အသုံးပြု၍ဆွေးနွေးကြရာ ရွာ၏ အဓိကအခက်ခဲဆုံး ပြဿနာများမှာ အလုပ်အကိုင် အခွင့်အလမ်း ရှားပါးခြင်း၊ ငွေအရင်းအနှီးမရှိခြင်းတို့ကြောင့် ဖြစ်ပေါ်လာသော အကြောင်းတရားများအကြောင်းကို ဆက်စပ်ဆွေးနွေးရာ ငွေအရင်းအနှီးမရှိခြင်း၊ တံငါရေပိုးရှားပါးခြင်း၊ သယံဇာတမရှိခြင်း၊ ရေလုပ်ငန်းအလုပ်သာရှိခြင်း၊ ပညာမတတ် ခြင်း၊ လမ်းတံတားမကောင်းခြင်း၊ အလုပ်အကိုင်မရှိခြင်း၊ သူတစ်ပါးထံတွင်အလုပ်လုပ်ရခြင်း၊ ဝင်ငွေနည်းပါးခြင်း တို့ကြောင့် ဖြစ်ပေါ်လာသောအကျိုးဆက်တို့ကို ဆွေးနွေးခဲ့ပါသည်။

ထိုပြဿနာအကြောင်းတရားများကြောင့် ရပ်ရွာလူထုများသည် ပညာရေးမပံ့ပိုးနိုင်ခြင်း၊ ကျန်းမာရေးပိုင်းတွင်မကုသနိုင်ခြင်း၊ လူမှုရေးပိုင်းတွင် အားနည်းလာခြင်း၊ အလုပ်လက်မဲ့များလာခြင်း၊ အကြွေးတင်လာခြင်း၊ သူတစ်ပါးထံတွင် ချေးငှားရခြင်း၊ အိမ်တွင်းပြဿနာတက်ခြင်း၊ မိသားစုစားဝတ်နေရေးအဆင်မပြေခြင်း၊ ကူးသန်းရောင်းဝယ်သွားလာရန်အတွက် လမ်းတံတားပျက်စီးနေခြင်းတို့ကို အဓိကထားဆွေးနွေးခဲ့ကြသည်။

ထိုပြဿနာသစ်ပင်အား ရေးဆွဲခြင်းဖြင့် ကျေးရွာသူ/သားများသည် မိမိတို့ကျေးရွာတွင်ဖြစ်ပေါ်နေသော အခက်အခဲပြဿနာများကို ကိုယ်တိုင်သိမြင်လာပြီး ရွာ၏ဖွံ့ဖြိုးတိုးတက်ရေးကို ကိုယ်တိုင်အကောင်အထည် ဖော်ထုတ်ဆွေးနွေးနိုင်ခဲ့ကြသည်။ ကျေးရွာသူကျေးရွာသားများသည် သွားလာရေးအဆင်ပြေစေရန်နှင့် ကူးသန်း ရောင်းဝယ်မှုအား အချိန်နှင့် တပြည်းညီ လုပ်ကိုင်နိုင်ရန်အတွက် ဆိပ်ခံတံတားတည်ဆောက်ခြင်း လုပ်ငန်းကို ပြုလုပ်ကြရန် တိုင်ပင်ဆွေးနွေးခဲ့ကြသည်။

- ဦးဆောင်ဆွေးနွေးသူ - ဒေါ်ချစ်စု
- ပူးပေါင်းပါဝင်ဆွေးနွေးသူ - ကျား၁ဦး၊ မ၀၀ဦး

ပင့်ကူအိမ်မြေပုံ

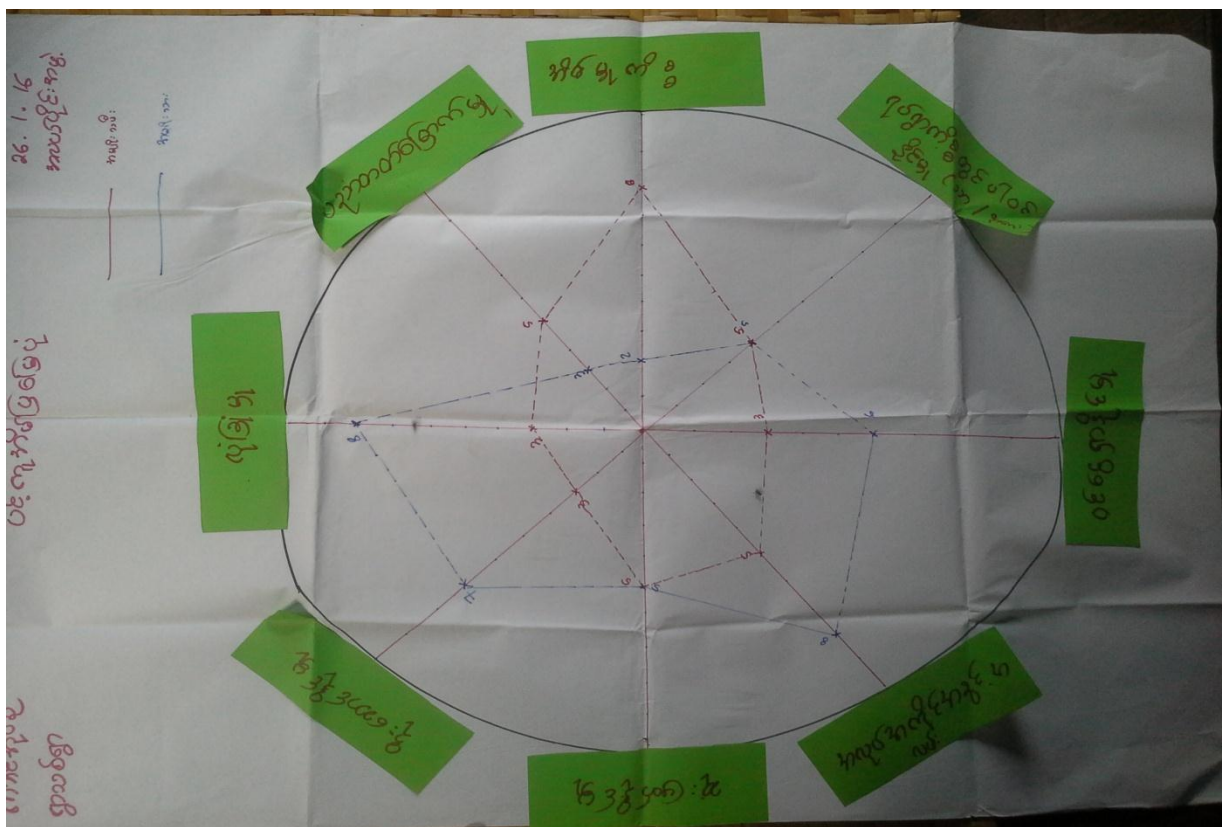

ပင့်ကူအိမ်မြေပုံအပေါ်သုံးသက်ချက်

- နေ့စွဲ - ၂၆.၁.၂၀၁၆
- ဝချိန် - နံနက် ၁၁:၀၀
- ပြီးဆုံးချိန် - နံနက် ၁၂:၀၀

ရွာသစ်ကျေးရွာ၏ အမျိုးသားနှင့် အမျိုးသမီးတို့၏ မတူညီသော ကွာခြားချက်များကို နှိုင်းယှဉ်သုံးသပ်ရာတွင် အဓိကခေါင်းစဉ်ကြီး ၈ ခု ထွက်ပေါ်လာပါသည်။ ၎င်းတို့မှာ အိမ်မှုကိစ္စ၊ ရပ်ရွာကိစ္စတွင် ပါဝင်နိုင်မှု၊ ဝင်ငွေရှာဖွေနိုင်မှု၊ အလုပ်အကိုင်အခွင့်အလမ်း၊ ဆုံးဖြတ်နိုင်မှု၊ ဦးဆောင်နိုင်မှု၊ လုံခြုံမှု၊ ပညာမြောက်မှုတို့ဖြစ်သည်။

(၁) အိမ်မှုကိစ္စ

အိမ်မှုကိစ္စတွင် အမျိုးသမီးများက ၈၀%ထိရှိနေပြီး အမျိုးသမီးများက ၂၀%သာရှိသည်။ အမျိုးသားများသည် အိမ်မှုကိစ္စ မကူညီနိုင်ခြင်းမှာ မိသားစုစားဝတ်နေရေးအတွက် ဦးဆောင်လုပ်ကိုင်နေခြင်းကြောင့်ဖြစ်ကြောင်း ဆွေးနွေးခဲ့ကြသည်။

(၂) ရပ်ရွာကိစ္စတွင် ပါဝင်နိုင်မှု

ရပ်ရွာကိစ္စတွင် ပါဝင်နိုင်မှုတွင် အမျိုးသားများက ၅၀%၊ အမျိုးသမီးများကလည်း ၅၀%စီရှိကြပြီး ရပ်ရွာဖွံ့ဖြိုးရေးအတွက် ပူးပေါင်းဆောင်ရွက်ကြကြောင်း တွေ့ရှိရသည်။

(၃) ဝင်ငွေရှာဖွေနိုင်မှု

ဝင်ငွေရှာဖွေနိုင်မှုတွင် အမျိုးသားများက ၆၀%ထိရှာဖွေနိုင်ပြီး၊ အမျိုးသမီးများက ၃၀%သာ ရှာဖွေနိုင်သည်။ အမျိုးသမီးများသည် တစ်နေ့လုံး အိမ်မှုကိစ္စတွင်သာ အချိန်ကုန်နေခြင်းကြောင့် ဝင်ငွေရှာဖွေမှုဘက်တွင် အားနည်းနေပါသည်။

(၄) အလုပ်အကိုင်အခွင့်အလမ်း

အလုပ်အကိုင်အခွင့်အလမ်းတွင် အမျိုးသားများက ၈၀%ထိရှိပြီး၊ အမျိုးသမီးများက ၅၀%ရှိပါသည်။ အမျိုးသမီးများလုပ်ကိုင်ရန် အလုပ်အကိုင်ခေါ်ယူမှုနည်းပါးခြင်း၊ အမျိုးသားနှင့် တန်းတူ လုပ်အားခ မရရှိခြင်း တို့ကြောင့်ဖြစ်ကြောင်း ဆွေးနွေးခဲ့ကြသည်။

(၅) ဆုံးဖြတ်နိုင်မှု

ဆုံးဖြတ်နိုင်မှုအပိုင်းတွင် အမျိုးသားများက ၅၀%ရှိပြီး အမျိုးသမီးများကလည်း ၅၀%ရှိကြောင်း ဆွေးနွေးကြသည်။ တိုင်ပင်ဆွေးနွေးကြကြောင်းကိုလည်း ဆွေးနွေးခဲ့ကြသည်။

(၆) ဦးဆောင်နိုင်မှု

ဦးဆောင်နိုင်မှုအပိုင်းတွင် အမျိုးသားများက ၇၀%ရှိပြီး အမျိုးသမီးများက ၃၀%ရှိသည်။ အမျိုးသမီးများသည် ရှေးထုံးတမ်းအစဉ်အလာအရ မိမိကိုယ်ကို အားငယ်သူဟုသတ်မှတ်ကြ၍ အမျိုးသားများ နောက်လိုက်သာ လုပ်လိုစိတ်ရှိသောကြောင့်ဖြစ်ကြောင်း ဆွေးနွေးကြသည်။

(၇) လုံခြုံမှု

လုံခြုံမှုအပိုင်းတွင် အမျိုးသားများသည် ၈၀%ထိရှိပြီး အမျိုးသားများသည် ၃၀%သာရှိသည်။ အမျိုးသမီးများသည် နဂိုဦးအခံအရ အားငယ်လွယ်ခြင်း၊ ကြောက်ရွံ့တတ်ခြင်း၊ မိမိကိုယ်ကိုယုံကြည်မှုမရှိခြင်း တို့ကြောင့် လုံခြုံမှုတွင် အမျိုးသားများထက် ပိုနည်းရသည်ဟု ဆွေးနွေးကြသည်။

(၈) ပညာတတ်မြောက်မှု

ပညာတတ်မြောက်မှုအပိုင်းတွင် အမျိုးသားများသည် ၃၀%သာရှိပြီး အမျိုးသမီးများသည် ၇၀%ထိ တတ်မြောက်ကြကြောင်းတွေ့ရသည်။ အမျိုးသားများသည် ပညာတတ်မြောက်မှု အားနည်းရခြင်းမှာ အရွယ်မတိုင်ခင်

ကျောင်းမှထွက်ကာ မိသားစုစားဝတ်နေရေးအတွက် ကူညီပေးနေရသောကြောင့် အမျိုးသမီးများ၏ ပညာရေးကို ဦးစားပေးသောကြောင့်ဖြစ်သည်။

အနှစ်ချုပ်

ကဘင်ကျေးရွာအုပ်စု၊ ရွာသစ်ကျေးရွာတွင် အမျိုးသမီးများသည် ပညာတတ်မြောက်မှုအားကောင်းသောလည်း အိမ်မှုကိစ္စတွင်သာအချိန်ကုန်နေခြင်း၊ အလုပ်အကိုင်အခွင့်အလမ်းနည်းပါးခြင်း၊ အမျိုးသားများကလည်း အမျိုးသမီးများကိုလက်တွဲခေါ်မှုနည်းပါးခြင်း တို့ကြောင့် ကျားမ တန်းတူညီမျှရေးကို ပိုမိုလုပ်ဆောင်ရန်နှင့် အသိပညာပေးရန် လိုအပ်နေသေးကြောင်း တွေ့ရှိရပါသည်။

- ဦးဆောင်ဆွေးနွေးသူ - ဒေါ်တင်မာချို၊ ဦးအောင်နိုင်
- ပါဝင်ဆွေးနွေးသူ - ကျား - ၄ ဦး၊ မ - ၆ ဦး

ကြွယ်ဝမှုပြဇယား

ရွာသစ်ကျေးရွာ၊ ကဘင်အုပ်စု။

ကြွယ်ဝမှုပြဇယား။

၆၃၆ နေရာအရေအတွက် ၂၆.၇.၂၆
ပါဝင်ဆွေးနွေးသူ ကျား ၅ + ၀ = ၅

စဉ်	အမျိုးအမည်	ရာခိုင်နှုန်း	ပိုင်ဆိုင်ပစ္စည်း
၁။	အသင့် (၁)	၃ %	ပျိုဆောင်/၁၆၊ ရောင်း/၁၆၊ ဓား၊ ခက်၊ ဥယျာဉ်
၂။	အသင့် (၂)	၇ %	စိုင်း/ပျို/၁၆၊ ဓား၊ ခက်၊ ရောင်း/၁၆၊ ဥယျာဉ်
၃။	အသင့် (၃)	၁၅ %	စိုင်း/ပျို/၁၆၊ ဓား၊ ခက်၊ စားခြံ
၄။	အသင့် (၄)	၂၅ %	စိုင်း/ပျို/၁၆၊ စားခြံ ၊ စားခြံ ၊ စားခြံ



ကြွယ်ဝမှုပြဇယားအားသုံးသပ်ချက်

- နေ့စွဲ - ၂၆.၁.၂၀၁၆
- စချိန် - နံနက် ၁၁:၀၀
- ပြီးဆုံးချိန် - နေ့လည် ၁၂:၀၀

ကဘင်ကျေးရွာအုပ်စု၊ ရွာသစ်ကျေးရွာ၏ ကြွယ်ဝမှုအခြေအနေအား သုံးသပ်ကြည့်ရာ ချမ်းသာသောအုပ်စု၊ အဆင်ပြေသောအုပ်စု၊ အဆင်မပြေသောအုပ်စု၊ အဆင်မပြေဆုံးအုပ်စု ဟူ၍ ၄ မျိုးရှိကြောင်းတွေ့ရှိရသည်။ ချမ်းသာသောအုပ်စုတွင် ပျဉ်ထောင်၊ ဓနိမိုးအိမ်များဖြင့်နေထိုင်ကြပြီး ဈေးဆိုင်ရောင်းကြသည်။ ဥယျာဉ်ပိုင်သူ အနည်းငယ်ရှိပြီး ရေလုပ်ငန်းလုပ်ကိုင်ရန်အတွက် လှေ၊ ပိုက်များ ပိုင်ဆိုင်ကြသည်။ အဆင်ပြေသောအုပ်စုသည် ၇% ခန့်ရှိပြီး ဓနိမိုး ပျဉ်ကာအိမ်များဖြင့်နေထိုင်ကြသည်။ ဈေးဆိုင်များလည်းရောင်းချကြသည်။ အဆင်မပြေသောအုပ်စုတွင် ၁၅%ခန့်ရှိပြီး ဓနိမိုး ယိုင်ကာအိမ်များဖြင့် နေထိုင်ကြသည်။ အဆင်မပြေဆုံးအုပ်စုတွင် ၇၅% ခန့်ရှိပြီး အများဆုံးဖြစ်သည်။ ဓနိမိုးယိုင်ကာအိမ်များဖြင့် နေထိုင်ကြပြီး ကြုံရာကျပန်းအလုပ် လုပ်ကိုင်ကြသည်။

အဆင်မပြေဆုံး အုပ်စုသည် ကိုယ်ပိုင်ဝင်ငွေအရင်းအနှီးမရှိခြင်း၊ အလုပ်အကိုင်နည်းပါးခြင်း တို့ကြောင့် တစ်နေ့လုပ်တစ်နေ့စားဖြင့် ကြုံရာကျပန်း အလုပ်လုပ်ကြပြီး ဘဝကို ခက်ခဲစွာ ရုန်းကန်နေကြရသည်။ ရွာပေါ်တွင် အလုပ်အကိုင်မရှိသောကြောင့် တစ်ခြားရွာများမှ အလုပ်ရှင်များထံတွင် သွားရောက်လုပ်ကိုင်ရခြင်း တို့ကြောင့် ရွာတွင် လူဦးရေ ယခင်နှစ်ကထက် နည်းပါးလာခဲ့ကြောင်း တွေ့ရှိရသည်။

- ဦးဆောင်ဆွေးနွေးသူ - ဒေါ်စန္ဒာအေး
- ပါဝင်ဆွေးနွေးသူ - ကျား ၁ ဦး၊ မ - ၁၀ ဦး

အသက်မွေးဝမ်းကြောင်းပြဇယား



အသက်မွေးဝမ်းကြောင်းပြမြေပုံအပေါ် သုံးသပ်ချက်

ကဘင်ကျေးရွာအုပ်စု၊ ရွာသစ်ကျေးရွာ၏ အသက်မွေးဝမ်းကြောင်းပြမြေပုံအား ၂၆.၁.၂၀၁၆ ရက်နေ့ နံနက် ၉:၀၀ တွင် ရွာအလယ်ပိုင်း ဒေါ်ချစ်စုနေအိမ်တွင် ဆွေးနွေးခဲ့ရာ ရေလုပ်ငန်းလုပ်ကိုင်သူ ၇၀%၊ ဥယျာဉ်လုပ်ကိုင်သူ ၁၅%၊ မီးသွေးလုပ်ကိုင်သူ ၅%၊ အရောင်းအဝယ်လုပ်ကိုင်သူ ၁၀%ဖြင့် အသက်မွေးနေကြကြောင်း တွေ့ရှိရသည်။

အသက်မွေးဝမ်းကြောင်းပြမြေပုံသည် ပိုင်ဆိုင်မှုပြမြေပုံနှင့် ချိတ်ဆက်သောလည်း ၎င်းမြေပုံကိုကြည့်ခြင်းအားဖြင့် အသက်မွေးဝမ်းကြောင်းအလုပ်အကိုင်နှင့် ရာခိုင်နှုန်းကိုပါ သိရှိနိုင်သည်။ ရွာသစ်ကျေးရွာတွင် ရေလုပ်ငန်း လုပ်ကိုင် စားသောက်သူများပြီး ဆင်းရဲသူ ဆင်းရဲသားအချိုးသည် ၃ပုံ ၂ပုံခန့် ရှိကြောင်းတွေ့ရှိရသည်။

- ဦးဆောင်ဆွေးနွေးသူ - ဒေါ်ချစ်စု
- ပါဝင်ဆွေးနွေးသူ - ကျား ၅ ဦး၊ မ ၁၀ ဦး

မှတ်တမ်းခိတ်ပုံများ



ရွာလုံးကျွတ် ပထမအကြိမ် အစည်းအဝေး



PRA Tools အသုံးပြု၍ ကျေးရွာအခက်အခဲဖော်ထုတ်ခြင်း

မှတ်တမ်းဓါတ်ပုံများ



စီမံကိန်းလုပ်ငန်းခွဲပြုလုပ်မည့်နေရာ



စီမံကိန်းလုပ်ငန်းခွဲပြုလုပ်မည့်နေရာအား တိုင်းတာခြင်း (ဆိပ်ခံတံတား ပြုပြင်ခြင်း)

ကော်မတီဝင်များစာရင်း

စဉ်	အမည်	ကျား၊ မ	ရာထူး
၁	ဦးသန်းနိုင်	ကျား	ကျေးရွာ စီ/ထောက် ဥက္ကဋ္ဌ
၂	ဒေါ်တင်မာချို	မ	ကျေးရွာ စီ/ထောက် ဥက္ကဋ္ဌ
၃	ဦးဝင်းချို	ကျား	စောင့်ကြည့်၊ ကြီးကြပ်ရေး ဆပ်ကော်မတီ
၄	ဦးမျိုးဝ	ကျား	စောင့်ကြည့်၊ ကြီးကြပ်ရေး ဆပ်ကော်မတီ
၅	ဒေါ်စန္ဒာအေး	မ	စောင့်ကြည့်၊ ကြီးကြပ်ရေး ဆပ်ကော်မတီ
၆	ဒေါ်ကြူဝင်း	မ	ဝယ်ယူရေး ဆပ်ကော်မတီ
၇	ဦးမြတ်စိုး	ကျား	ဝယ်ယူရေး ဆပ်ကော်မတီ
၈	ဒေါ်စန်းဝင်း	မ	ဝယ်ယူရေး ဆပ်ကော်မတီ
၉	ဦးအောင်တင်ဝင်း	ကျား	လည်ပတ်ရေးနှင့် ပြင်/ထိန်း ဆပ်ကော်မတီ
၁၀	ဒေါ်ချစ်သွေး	မ	လည်ပတ်ရေးနှင့် ပြင်/ထိန်း ဆပ်ကော်မတီ
၁၁	ဒေါ်မလွင်	မ	လည်ပတ်ရေးနှင့် ပြင်/ထိန်း ဆပ်ကော်မတီ
၁၂	ဦးရဲအောင်	ကျား	စေတနာ့ဝန်ထမ်း
၁၃	ဒေါ်စန်းချို	မ	စေတနာ့ဝန်ထမ်း
၁၄	ဦးထွန်းဝင်း	ကျား	အကြံပြုတိုင်ကြားဖြေရှင်းရေး
၁၅	ဒေါ်မိငယ်ထွေး	မ	အကြံပြုတိုင်ကြားဖြေရှင်းရေး
၁၆	ဒေါ်သီတာမိုး	မ	ကျေးရွာ စာရင်းကိုင်

ကျေးရွာ အခြေခံ အချက်အလက်များ (ပုံစံ - ၈ - ၁)



Cluster - 2

ပုံစံ ၈-၁ ကျေးရွာအခြေခံအချက်အလက်များ (Form PC 1)

လမ်းညွှန်ချက်/ ကျေးရွာတစ်ရွာသို့ ပထမဆုံး မိတ်ဆက်ခရီးသွားရောက်သောအခါ လူထုစည်းရုံးရေးမှူးသည် ကျေးရွာခေါင်းဆောင်များအားကျေးရွာအချက်အလက်များကိုပေတ္တာရပ်ခံ၍တောင်းခံရသည်။ ဤအချက်အလက်များသည် လူထုစည်းရုံးရေးမှူးသည် ဤအချက်အလက်များကို စည်းဝေးမတိုင်မီတောင်းခံရမည်။ စီမံကိန်းမိတ်ဆက်အစည်းဝေးတွင် လူထုစည်းရုံးရေးမှူးသည် ဤအချက်အလက်များကို အစီအစဉ် ပြီးမှန်ကန်အောင်ပြုလုပ်ရမည်။ ပြီးနောက်တွင် လူထုစည်းရုံးရေးမှူးမှ သတင်းအချက်အလက်ထဲသို့ Tablets မှတစ်ဆင့် ဖြည့်သွင်းရမည်။

ကျေးရွာအုပ်ချုပ်ရေးမှူးအမည် ဒီး ကျော်စွေ	ကျေးရွာအုပ်ချုပ်ရေးမှူး၏ဖုန်းနံပါတ် ၀၅-၄၅၃၀၆၅၈၇ (ဒေါ်ကိတ်မိုး)	လူထုစည်းရုံးရေးမှူး၏အမည် ဒေါ်မြင့်မြင့်မိ
ပြည်နယ်/တိုင်းဒေသကြီး/တနင်္သာရီတိုင်းဒေသကြီး	မြို့နယ်/ကျေးရွာအုပ်စု ကျေးရွာအုပ်စုကက	ကျေးရွာ ရွာက

လူဦးရေ	လူမျိုးစု	အိမ်ထောင်စုအရေအတွက်	ကိုးကွယ်သည့်ဘာသာ	အိမ်ထောင်စုအရေအတွက်
လူမျိုးစု (၁) ဗမာ		50	ဘာသာ(၁) ဗုဒ္ဓ	48 အိမ်စု (53)
လူမျိုးစု (၂) -----			ဘာသာ(၂) အစ္စလာမ်	2
လူမျိုးစုရော -----			ဘာသာရော -----	

လူဦးရေ	အမျိုးသား(အရေအတွက်)	အမျိုးသမီး(အရေအတွက်)
အိမ်ထောင်စုဦးစီး	124	131
	49	1

ဝက်လှမ်းမီအသုံးပြုနိုင်သည့်အဆောက်အဦများ

စာသင်ကျောင်း	အမှတ်ခြံစိပါ	ကျန်းမာရေး	အမှတ်ခြံ	ဘာသာရေးအဆောက်အဦများ	အမှတ်ခြံစိပါ
အထက်တန်းကျောင်း	<input type="checkbox"/>	ဆေးရုံ	<input type="checkbox"/>	စေတီ	<input type="checkbox"/>
အလယ်တန်းကျောင်း	<input type="checkbox"/>	ကျန်းမာရေးဌာန	<input type="checkbox"/>	ဘုန်းကြီးကျောင်း	<input checked="" type="checkbox"/>
မူလတန်းကျောင်း	<input checked="" type="checkbox"/>	ကျန်းမာရေးဌာနခွဲ	<input type="checkbox"/>	ဟိန္ဒူဘုရားကျောင်း	<input type="checkbox"/>
မူကြိုကျောင်း	<input type="checkbox"/>	ဆေးပေးခန်း	<input type="checkbox"/>	ခရစ်ယာန်ကျောင်း	<input type="checkbox"/>
အခြား	<input type="checkbox"/>	အခြား	<input type="checkbox"/>	ဗလီ	<input type="checkbox"/>
မှတ်ချက်		မှတ်ချက်		အခြား	<input type="checkbox"/>
				မှတ်ချက်	



(ဂ) ကျွမ်းကျင်သူများမှတ်တမ်း ၊ ကျေးရွာတွင်နေထိုင်သော သို့မဟုတ် တခြားရွာမှလာရောက်သောကျွမ်းကျင်သူများ

(ခ) စာသင်ကျောင်း			(၂) ကျန်းမာရေး			(၃) လက်မှုပညာရှင်		
ရွာတွင်နေထိုင်သူ	အခြားရွာမှလာသူ		ရွာတွင်နေထိုင်သူ	အခြားရွာမှလာသူ		ရွာတွင်နေထိုင်သူ	အခြားရွာမှလာသူ	
မူလတန်းပြဆရာဆရာမ	<input type="checkbox"/>	<input checked="" type="checkbox"/>	ဆရာဝန်	<input type="checkbox"/>	<input type="checkbox"/>	လက်သမား	<input checked="" type="checkbox"/>	<input type="checkbox"/>
အထက်တန်းပြဆရာဆရာမ	<input type="checkbox"/>	<input type="checkbox"/>	လက်ထောက်ကျန်းမာရေးမှူး	<input type="checkbox"/>	<input type="checkbox"/>	ပျံချ	<input type="checkbox"/>	<input type="checkbox"/>
အလက်တန်းပြဆရာဆရာမ	<input type="checkbox"/>	<input type="checkbox"/>	အမျိုးသမီးကျန်းမာရေးဆရာမ	<input type="checkbox"/>	<input type="checkbox"/>	လျှပ်စစ်ဆိုင်ရာ	<input type="checkbox"/>	<input type="checkbox"/>
မူကြိုဆရာဆရာမ	<input type="checkbox"/>	<input type="checkbox"/>	အရံသားဖွား	<input checked="" type="checkbox"/>	<input type="checkbox"/>	ပျော်စရာကိရိယာ	<input type="checkbox"/>	<input type="checkbox"/>
အခြား	<input type="checkbox"/>	<input type="checkbox"/>	ပြည်သူ့ကျန်းမာရေးလုပ်သား (၁)/(၂)	<input type="checkbox"/>	<input type="checkbox"/>	စက်ပြင်ရေးရာ	<input type="checkbox"/>	<input type="checkbox"/>
မှတ်ချက်			မှတ်ချက်			မှတ်ချက်		

(ဃ) ကျေးရွာသို့ ရောက်ရှိနိုင်သည့်လမ်းအခြေအနေ / ကျေးရွာတစ်ရွာသည် ၎င်း၏ကျေးရွာအုပ်စုနှင့် ဆက်သွယ်ထားသော လမ်းအခြေအနေ (အောက်ပါတို့ကိုဝိုင်းပါ)

ကျောက်ကြမ်းလမ်း: ကတ္တရာလမ်း: ကွန်ကရစ်လမ်း: မော်တော်ဆိုင်ကယ်လမ်း:
 ကျောက်ခင်းလမ်း: မြေသားလမ်း: လူသွားလမ်း: အခြား: ရေလမ်း

(၁) ကျေးရွာဖွံ့ဖြိုးမှုစီမံချက်
 (၁) လူထုဗဟိုပြုစီမံကိန်းမစတင်မှီ ဤကျေးရွာတွင်ကျေးရွာဖွံ့ဖြိုးမှု စီမံချက်ရှိခဲ့ပါသလား? ဝိုင်းပါ
 (၂) ရှိခဲ့ပါလျှင် ဤစီမံချက်ကို မည်သည့် ခုနှစ်တွင်ပြင်ဆင်ခဲ့ပါသနည်း? ရှိပါသည်/မရှိပါ/မသိပါ
 (၃) ဤစီမံချက်ကို ဖြိုနယ်မှုအတည်ပြုခဲ့ပါသလား? နှစ်-----/မသိပါ
 (၄) ဤစီမံချက်ကို ဖြိုနယ်မှုအတည်ပြုခဲ့ပါသလား? ပြုခဲ့ပါသည်/မပြုခဲ့ပါ/မသိပါ

(၅) ခရီးအကွာအဝေး
 (၁) ဤကျေးရွာ၏ဗဟိုမှ ၎င်းကျေးရွာအုပ်စု၏ဗဟိုအထိခရီးမိုင်မည်မျှကွာဝေးသနည်း? မိုင်-----/မသိပါ
 (၂) ဤကျေးရွာမှ ၎င်းကျေးရွာအုပ်စုဗဟိုအထိသွားလာရာတွင်ကြာမြင့်သည့်အချိန်
 ခြောက်သွေ့ရာသီတွင်ကြာချိန် 1:00 ----- ထော်လာဂျီ/မော်တော်ဆိုင်ကယ်/ခြေလျှင်/လား/မော်တော်ဘုတ်/
 အခြား: ၆၀၃ မီ.မီ. ----- စသည်တို့ဖြင့်သွားလျှင်ကြာမြင့်သည့်အချိန်
 မိုးရာသီတွင်ကြာချိန် 1:00 ----- ထော်လာဂျီ/မော်တော်ဆိုင်ကယ်/ခြေလျှင်/လား/မော်တော်ဘုတ်/
 အခြား: ၆၀၃ မီ.မီ. ----- စသည်တို့ဖြင့်သွားလျှင်ကြာမြင့်သည့်အချိန်

(ဆ) ပတ်ဝန်းကျင်ဆိုင်ရာသဘာဝဘေးအန္တရာယ် -
 ဤကျေးရွာတွင်ကြေးခြင်းကဲ့သို့ သဘာဝဘေးအန္တရာယ်ကျရောက်ဖူးခြင်းရှိပါသလား။
 မရှိပါ ရှိပါသည် ရှိလျှင်ဖော်ပြပါ-----



(ဇ) ကျေးရွာတွင် ဖွဲ့စည်းထားသော အဖွဲ့အစည်းများ

လူထုဗဟိုပြုစီမံကိန်းမတိုင်မီ ဤကျေးရွာတွင် ကျေးရွာဖွံ့ဖြိုးရေးအတွက် အစိုးရ(သို့)ရွာသားများကိုယ်တိုင်(သို့) စီမံကိန်းတစ်ခုခု ဖွဲ့စည်းထားသည့် အဖွဲ့အစည်းများရှိပါသလား။

မရှိပါ

ကျေးရွာခေါင်းဆောင်

အမည် ဦးကျော်ကျော်

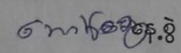
လက်မှတ်  ၂၅.၁.၁၆

လူထုစည်းရုံးရေးမှူး

အမည် ခေါ်ဖြူ ဇွဲဖြူမိုး

လက်မှတ်  နေ့စွဲ ၂၅.၁.၁၆

စီမံကိန်းစက်ဝန်း အချိန်ဇယား (ပုံစံ - ၈ - ၂)



ပုံစံ ၈၂ - စီမံကိန်းစက်ဝန်းအချိန်ဇယား (PC 2)

လမ်းညွှန်ချက်-သတ်မှတ်ရာလူထုစည်းရုံးရေးမျိုး၊ လက်ထောက်နည်းပညာနည်းပညာမျိုးများမှ စီမံကိန်းစက်ဝန်းအဆင့်တစ်ခုစီ ပြီးစီးတိုင်းကျေးရွာနှင့် ကျေးရွာအုပ်စု အတွက်ပုံစံစံကျပြည့်စုံပေးရမည်။

စည်းရုံးရေးမျိုး/ဝန်ထမ်း အမည် စောဖြူဖြူဖြူ

နေ့စွဲ ၂၀၂၀.၀၁.၂၆

ပြည်နယ်/တိုင်း-တနင်္သာရီတိုင်း မြို့နယ်-ကျွန်းဝှက် ကျေးရွာအုပ်စု

စက်ဝန်းအားအမှတ်ခြစ်ဝါ စက်ဝန်း(၁) စက်ဝန်း(၂) စက်ဝန်း(၃)

စက်ဝန်း(၄)

ကာဠိ ကျေးရွာ

ပွဲရက်

စီမံကိန်းစက်ဝန်းအဆင့်များ	နေ့စွဲ		အစည်းအဝေးတွင်တက်ရောက်သူအရေအတွက်			
	စတင်သည့်နေ့	ပြီးဆုံးသည့်နေ့	အမျိုးသားအရေအတွက်	အမျိုးသမီးအရေအတွက်	အိမ်ထောင်စုအရေအတွက်	လူမျိုးစုံတက်ရောက်သူအရေအတွက် လူမျိုးစုံအမည်
၁. ကျေးရွာစီမံကိန်း မိတ်ဆက်အစည်းအဝေး	၂၅.၁.၂၀၂၀	၂၅.၁.၂၀၂၀	၂၁	၂၁	၄၂	၄၂
၂. ကျေးရွာစံနှုန်းမြှင့်တင်ရေး စီမံချက်ရေးဆွဲခြင်းအစည်းအဝေး	၂၆.၁.၂၀၂၀	၂၆.၁.၂၀၂၀	၂၁	၂၁	၄၈	၄၈
၃. ကျေးရွာအုပ်စု လုပ်ငန်းဆုံးဖြတ်ချက်ချသည့်အစည်းအဝေး	၂.၂.၂၀၂၀	၂.၂.၂၀၂၀	၅၃	၅၁	၁၀၄	၁၀၄
၄. မြို့နယ်အဆင့်စီမံကိန်းရေးဆွဲရေးနှင့်အကောင်အထည်ဖော်ရေးကော်မတီ၏ စီမံကိန်းသုံးသပ်မှုအစည်းအဝေး	၂၅.၃.၂၀၂၀	၂၅.၃.၂၀၂၀	မလို	မလို	မလို	မလို
၅. မြို့နယ်စီမံကိန်းရေးဆွဲရေးနှင့်အကောင်အထည်ဖော်ရေးကော်မတီ၏ဆုံးဖြတ်မှုကို ရွာသို့ အသိပေးအကြောင်းကြားသည့်အစည်းအဝေး	၂.၃.၂၀၂၀	၂.၃.၂၀၂၀	၂၃	၂၇	၅၀	၅၀
၆. စီမံကိန်းလုပ်ငန်းစွဲစီမံချက်ရေးဆွဲခြင်းအစည်းအဝေး	မလို	မလို	မလို	မလို	မလို	မလို
၆.၁။ စီမံကိန်းလုပ်ငန်း အကောင်အထည်ဖော်ရေးအစီအစဉ် ရေးဆွဲခြင်း	၂.၄.၂၀၂၀	၂.၄.၂၀၂၀	၅	၇	၁၂	၁၂
၆.၂။ ဝယ်ယူရေးအစီအစဉ် ရေးဆွဲခြင်း	၂.၄.၂၀၂၀	၂.၄.၂၀၂၀	၅	၇	၁၂	၁၂



၆. ဗဟိုဘဏ္ဍာရေးကုန်ကျမှု လျာထားအပ်အစဉ် ရေးဆွဲခြင်း	4.4.16	4.4.16	41	43	84	၈၄
၆.၄။ ပြင်/ထိန်းအပ်အစဉ် ရေးဆွဲခြင်း	၂၀.၃.၁၆	၂၀.၃.၁၆				
၇. စီမံကိန်းလုပ်ငန်းခွဲ တိုးတက်မှု စောင့်ကြည့် လစဉ်အစည်းအဝေး	မလို	မလို	မလို	မလို	မလို	မလို
၇.၁။ အစည်းအဝေး ပထမအကြိမ်						
၇.၂။ အစည်းအဝေး ဒုတိယအကြိမ်						
၇.၃။ အစည်းအဝေး တတိယအကြိမ်						
၈. စီမံကိန်းလုပ်ငန်းခွဲ အပြီးသတ်စစ်ဆေးခြင်း အစည်းအဝေး						
၉. လူထုစစ်ဆေးပွဲအစည်းအဝေး						

ကျေးရွာဖွံ့ဖြိုးရေး ဦးစားပေး အစီအစဉ် (ပုံစံ - ၀ - ၃)



ပုံစံ ၀-၃ ကျေးရွာဖွံ့ဖြိုးရေး ဦးစားပေးအစီအစဉ် (Form PC 3)

လမ်းညွှန် ချက်၊ အဆင့် (၃) ကျေးရွာဖွံ့ဖြိုးရေးမှန်းချက်အစည်းအဝေးပြီးနောက်ပေးအပ်သော ကျေးရွာစီမံကိန်း အထောက်အကူပြုအောင်မတ်သည် လူထုစည်းရုံးရေးများအကူအညီဖြင့် ပျံ့နှံ့ကိုပြည့်စုံအောင် ဖြည့်သွင်းရမည်။ အားလုံးသောအခက်အခဲအတားအဆီးများ၊ ဖွံ့ဖြိုးမှုဦးစားပေးအစီအစဉ်များလူထုဝတ်ပြုစီမံကိန်း၏ ရန်ပုံငွေအရင်းအမြစ်နှင့် မသက်ဆိုင်သည့် လုပ်ငန်းများအားလုံးကိုဖော်ပြရမည်။	
လူထုစည်းရုံးရေးများ/ဝန်ထမ်း အမည် ဒေါ်မြင့် မြင့် မိုး	
နေ့စွဲ ၂၀၁၆.၀၁.၁၆	<input checked="" type="checkbox"/> စက်ဝန်းအား အမှတ်ခြစ်ပါ (✓) <input type="checkbox"/> စက်ဝန်း(၀) <input type="checkbox"/> စက်ဝန်း(၂) <input type="checkbox"/> စက်ဝန်း(၃) <input type="checkbox"/> စက်ဝန်း(၄)
ပြည်နယ်/တိုင်း-တနင်္သာရီတိုင်း	မြို့နယ်-ကျွန်းစု ကျေးရွာအုပ်စု ကကင် ကျေးရွာ မှာ
က. အခက်အခဲအတားအဆီးများအားဆွေးနွေးခြင်း - ယခုလက်ရှိအခြေအနေတွင်ကျေးရွာဖွံ့ဖြိုးတိုးတက်ရေးအတွက် အဓိကအခက်အခဲအတားအဆီးများသည် မည်သည်များဖြစ်ပါသနည်း (အမျိုးသား/သမီး အနည်းဆုံးအခက်အခဲ ၅ ခုစီဖော်ပြပါ)	
အမျိုးသား အဖွဲ့မှတင်ပြသောအခက်အခဲအတားအဆီးများ အမျိုးသမီး အဖွဲ့မှတင်ပြသောအခက်အခဲအတားအဆီးများ	
၀ စား လေး ခုနဲ့ မရှိ စားကြောင်း တစ်ခြား ငွေများ တွင် သွား ရောက် ကျရခြင်း ။ ငွေလွန်လျ များ ဖြစ်ခြင်း။	၀ စား ခုနဲ့ မရှိ စားကြောင်း ကျန်းမာ ရေး စာတွက် စနစ် ရှိ ဖြစ်ခြင်း ။ ခိုး ဂိုဏ်း ပျက်စီးခြင်း ။
၂ ရေလွတ် ငွေ ဖြစ် လျှင် ရေတွင် ပစ္စည်း မခံ စားကြောင်း အခက် အခဲ ဖြစ်ခြင်း ။	၂ ရေလွတ် ငွေ ပစ္စည်း များ မ ဝယ်ယူ နိုင် စားကြောင်း အခက် မ တွင် ဖြစ်ခြင်း ။ ဝမ်းဗျား ခက်ခဲ ဖြစ်ခြင်း ။
၃ အမျိုးသမီး များ အလုပ် အကိုင် မရှိ စား ကြောင်း ဝင် ငွေ ရှာ နိုင် ဖြစ်ခြင်း ။	၃ အမျိုးသမီး များ အလုပ် အ လုပ် မလုပ် စား နေ နေ နေ နေ နေ ဖြစ်ခြင်း ။
၄ ဆောက်လုပ်ရေး လုပ်ငန်း မ တွက် ဝင် ငွေ လက်စား ခံ ဖြစ် ဖြစ် ရ ဝင် ဝင် ဝင် ဝင် ဝင် ဝင် ။	၄ ပို ငွေ / လက်စား ဝင် ဝင် ဝင် စက် စား ကြောင်း အလုပ် မလုပ် နေ နေ နေ နေ နေ နေ ။
၅ ငွေ ဖြစ် ။ အား ဖြစ် လျှင် ရန်စာတွက် ငွေ စား နေ နေ နေ စား ကြောင်း ။	၅ ငွေ ဖြစ် ။ အား လုပ် ငွေ တွက် ငွေ စား နေ နေ နေ နေ စား ကြောင်း ။



• မျှော်မှန်းခြင်း- ဤကျေးရွာဖွံ့ဖြိုးတိုးတက်ရေးအတွက်နောင်လာမည့် (၅) နှစ်အားရည်ရွယ်၍ဆောင်ရွက်ရန်အတွက် မည်သည့်အရာများသည်အဓိကမျှော်မှန်းမှန်းချက်ဖြစ်သနည်း။

အမျိုးသားအဖွဲ့မှတင်ပြသောမျှော်မှန်းချက်များ	အမျိုးသမီးအဖွဲ့မှတင်ပြသောမျှော်မှန်းချက်များ
<p>၀ ဆေးပေးခန်း၊ ရှိလာပါက ကျန်းမာရေး၊ အတွက် အထောက်အကူဖြစ်လာစေရန်။</p>	<p>၀ ဆေးပေးခန်း၊ ရှိလာပါက အထောက်အကူဖြစ်စေရန်။ ရှိမရှိမသိ။</p>
<p>၂ ရေလုပ်ပေး၊ အထောက်အကူပစ္စည်းများ ရလာမည်ဆိုပါက ဆင်းရဲဘေးများ ရှောင်ရှားနိုင်ခြေ ရှိပါစေရန်။</p>	<p>၂ ရေလုပ်ပေး၊ ဆင်းရဲဘေးများ ရှောင်ရှားနိုင်ခြေ ရှိပါစေရန်။</p>
<p>၃ အိမ်တွင်းမှ ဆေးတိုက်တတ်မြောက်ပါက ပန်းစာရေး၊ အိမ်တွင်းမှ ဆေးတိုက်တတ်ခြင်းဖြင့် ဆေးပေးနိုင်စေရန်။</p>	<p>၃ အိမ်တွင်းမှ ဆေးတိုက်တတ်မြောက်ရေးအတွက် အထောက်အကူပေးရန်။</p>
<p>၄ ပန်းရံဘင်တန်းများ တတ်မြောက်ရေးအတွက် အထောက်အကူပေးရန်။</p>	<p>၄ အမျိုးသား (ရေလုပ်လက်မဲ့) များ ပန်းရံဘင်တန်း တတ်မြောက်ရေးအတွက် အထောက်အကူပေးရန်။</p>
<p>၅ မွေးမြူရေးလုပ်ငန်းများ ပြုလုပ်ရေးအတွက် အထောက်အကူပေးရန်။</p>	<p>၅ မွေးမြူရေးလုပ်ငန်းများ ပြုလုပ်ရေးအတွက် အထောက်အကူပေးရန်။</p>



၈. ဤကျေးရွာ၏ လာမည့် (၃) နှစ်အတွက် ဦးစားပေး ဖွံ့ဖြိုးတိုးတက်မှု လုပ်ငန်း အစီအစဉ်များအားဖော်ပြပါ။
 (လူထုပတ်ဝန်းကျင်ထိခိုက်မှု ရှောင်ရှားအတွက် အဆိုပြုသော အစီအစဉ်များကို ဦးစားပေး အဆင့်အလိုက်ဖော်ပြပြီး ကျန် လူထုပတ်ဝန်းကျင် ထိခိုက်မှု ရှောင်ရှားအတွက် အခြားဖွံ့ဖြိုးရေး ဝယ်ယူသက်သည့် အစီအစဉ်များလည်းဖော်ပြရန်ဖြစ်သည်)

ကျေးရွာအတွက် ဦးစားပေး ဖွံ့ဖြိုးတိုးတက်မှု လုပ်ငန်းစဉ်များ	အဆိုပြုသူ (အမျိုးသားများ/ အမျိုးသမီးများ/ အမျိုးသား+အမျိုးသမီး)	လူထုပတ်ဝန်းကျင်ထိခိုက်မှု အတွက် အဆိုပြုသည် (ဦးစားပေးအဆင့် အလိုက်ဖော်ပြပါ)	ခန့်မှန်း ကုန်ကျစရိတ်	အကျိုးခံစားခွင့် ရှိသူ နှင့် မှန်းခြေ အရေအတွက်
ကျင်းတရားစားပေးခန်း	ကျား + ၈	၈		
ရေလှေစဉ် အထောက်အကူ ပေးခြင်း	"	၈		
အိမ်တွင်း ဖွံ့ဖြိုးတိုးတက်ရေး	မ	၈		
ပန်းချီ / ဝန်ထမ်းစားရင် တန်း	ကျား	၈		
မွေးမြူရေး	"	၈		
စိုက်ပျိုးရေး	"	၈		

ဥက္ကဋ္ဌ၊ ကျေးရွာစီမံကိန်းအထောက်အကူပြုရေးကော်မတီမှ အမည်ပြုသည်။
 အမည် ဦးသန်းနိုင် လက်မှတ် [Signature] ရက်စွဲ 26.1.16
စီမံကိန်းဌာန [Signature]

စွဲစွဲ	လျား + ဗ	၀		
စာပေ/စာအုပ်	"	၂		
ရပ်ကွက်	"	၄		
" ရပ်ကွက် (ကော့ဒ်)	"	၀		
" စာကြည့်တိုက်	"	၆		
" ရုံး	"	၆		
၃" စီးကတ်	"	၇		
၄" စီး (Solar)	"	၀		
၅" ကားကမ်းကွင်း	လျား	၀		
၆" ကျွဲပိတ်တံတား	လျား + ဗ	၁		
၇" စွဲစွဲကမ်းကွင်း (ကော့ဒ် → အမှတ် → ကော့ဒ်)	"	၇		

ကျေးရွာအုပ်စု စီမံကိန်းလုပ်ငန်းခွဲ ရွေးချယ်ခြင်း (ပုံစံ - ၈ -၄)

လမ်းညွှန်ရွာကမ်း
အကူအညီဖြင့်ပြင်ဆင်ရမည်။
အစွက်အလက်များကို MIS သို့ ထည့်သွင်းရမည်။



ပုံစံ PC-၄ ကျေးရွာအုပ်စုစီမံကိန်းလုပ်ငန်းခွဲရွေးချယ်ခြင်းပုံစံ

လမ်းညွှန်ရွာကမ်း / ကျေးရွာအုပ်စုစီမံကိန်းရေးဆွဲသည့်အစည်းအဝေးတွင် / ကျေးရွာအုပ်စုစီမံကိန်းရေးဆွဲရေးမှူး / လက်ထောက်နည်းပညာမှူးတို့၏
အကူအညီဖြင့်ပြင်ဆင်ရမည်။ / အကူအညီဖြင့်ပြင်ဆင်ရမည်။ / အစွက်အလက်များကို MIS သို့ ထည့်သွင်းရမည်။ / အစွက်အလက်များကို MIS သို့ ထည့်သွင်းရမည်။ / လက်ထောက်နည်းပညာမှူးတို့၏
အစွက်အလက်များကို MIS သို့ ထည့်သွင်းရမည်။ / အစွက်အလက်များကို MIS သို့ ထည့်သွင်းရမည်။ / အစွက်အလက်များကို MIS သို့ ထည့်သွင်းရမည်။ / အစွက်အလက်များကို MIS သို့ ထည့်သွင်းရမည်။
ကျေးရွာအုပ်စုစီမံကိန်းရေးဆွဲရေး/ဝန်ထမ်းအမည် / ဦး ဝင်းဦး / ကိုဦးဦး / ကိုဦးဦး
နေ့စွဲ ၄ . ၂ . ၂၀ ၁၈ / မြန်မာ-ကျွန်းစု
ပြည်နယ်/တိုင်း-ထုတ်ဖော်ရက်စွဲ / မြန်မာ-ကျွန်းစု

စက်ဝန်းအားအမှတ်ခြစ်ပေးပါ (✓) □ စက်ဝန်း (၁) □ စက်ဝန်း (၂) □ စက်ဝန်း (၃) □ စက်ဝန်း (၄)
ကျေးရွာအုပ်စု က ဘ င်

ကျေးရွာအမည်	ဆောင်ရွက်မည့် လုပ်ငန်းများ	အတိုင်းအတာ	နေ့မှန်း တိုက်ရိုက်အကျိုး ခံစားခွင့်ရှိသူများ	အဆိုပြုတင်ပြသူ	နေ့မှန်းကုန်ကျစရိတ်			
					စီမံကိန်းမှ ထည့်ဝင်မှု	ကျေးရွာမှ ထည့်ဝင်မှု	အခြားထည့်ဝင်မှု (ဖော်ပြပါ) ထည့်ဝင်ငွေ အမည်/အဖွဲ့	
ရှေ့ကန်အော်	စွာတွင်း လမ်းတံ ကား : + ကွန် ကရစ် လမ်း (ကျောက်ဘောင် ကား)	၉၆၃' x ၇၆၆' ၁၀၀' x ၇၁၆'	၁၁၇၇	အမျိုးသား အမျိုးသမီး အမျိုးသားနှင့် အမျိုးသမီး	၁၁၀ သိန်း			၁၁၀ သိန်း
ကွက်သစ်	စွာတွင်း လမ်း တံကား	၁၇၅' x ၇၆၈'	၁၅၄၅	အမျိုးသား အမျိုးသမီး အမျိုးသားနှင့် အမျိုးသမီး	၁၀၅ သိန်း			၁၀၅ သိန်း
ရွာသစ်	ဆိပ်ခံတံကား	၈၀' x ၆၁၂'	၂၆၆	အမျိုးသား အမျိုးသမီး အမျိုးသားနှင့် အမျိုးသမီး	၈၅ သိန်း			၈၅ သိန်း
ရေတွင်းတော်	စွာတွင်း လမ်း တံကား	၃၅၀' x ၇၆၆'	၂၆၆	အမျိုးသား အမျိုးသမီး အမျိုးသားနှင့် အမျိုးသမီး	၁၁၀ သိန်း			၁၁၀ သိန်း

ကျောက်ပုံများ	ရွာတွင်းလမ်း ဖြေသားလမ်း	125' x 6' x 9"	520	အမျိုးသား အမျိုးသမီး အမျိုးသားနှင့် အမျိုးသမီး	103 သိန်း		103 သိန်း
ကမာချောင်း	ရွာတွင်း ပေါင် ကူးတံတား + ဖြေသားလမ်း	200' x 6' x 9"	602	အမျိုးသား အမျိုးသမီး အမျိုးသားနှင့် အမျိုးသမီး	100 သိန်း		100 သိန်း
ခိုတောင်	ရွာတွင်းလမ်း တံတား	500' x 7' x 7'	301	အမျိုးသား အမျိုးသမီး အမျိုးသားနှင့် အမျိုးသမီး	95 သိန်း		95 သိန်း
ဥယျာဉ်ကြီး	ရွာတွင်းလမ်း တံတား	275' x 6' x 6'	233	အမျိုးသား အမျိုးသမီး အမျိုးသားနှင့် အမျိုးသမီး	110 သိန်း		110 သိန်း
ကျွန်းကောင်	ရွာချင်းဆား ဖြေသားလမ်း	440' x 6' x 9"	447	အမျိုးသား အမျိုးသမီး အမျိုးသားနှင့် အမျိုးသမီး	110 သိန်း		110 သိန်း
မက	ရွာတွင်းလမ်း တံတား	350' x 6' x 6'	135	အမျိုးသား အမျိုးသမီး အမျိုးသားနှင့် အမျိုးသမီး	80 သိန်း		80 သိန်း

Handwritten signature
ဒေါ်ဇော်ဇော်

အမည် -----
ရက်စွဲ -----

ရာထူး ကျေးရွာအုပ်စု စီ/ထောက်ကော်မတီ ဥက္ကဋ္ဌ
လက်မှတ် -----



ပုံစံ PC-၄ ကျေးရွာအုပ်စုစီမံကိန်းလုပ်ငန်းခွဲရွေးချယ်ခြင်းပုံစံ

လမ်းညွှန်ရက်စွဲ: ကျေးရွာအုပ်စုစီမံချက်ရေးဆွဲသည့်အစည်းအဝေးတွင် ကျေးရွာအုပ်စုစီမံချက်ရေးဆွဲမှု / လက်ထောက်နည်းပညာမှူးတို့၏ အကူအညီဖြင့် ပြင်ဆင်ခြင်းဖြစ်ပါသည်။

အချက်အလက်များကို MIS သို့ ထည့်သွင်းရမည်။

ကျေးရွာစည်းရုံးရေးမှူး/ဝန်ထမ်းအမည်: ဦး ၀၁. ညီ လှီ ၀၀၀

နေ့စွဲ: ၄ - ၂ - ၂၀၁၈

စက်ဝန်းအားအမှတ်ဖြစ်ပေးပါ (✓) စက်ဝန်း (၁) စက်ဝန်း (၂) စက်ဝန်း (၃) စက်ဝန်း (၄)	ဝက်ဝန်းအားအမှတ်ဖြစ်ပေးပါ (✓) စက်ဝန်း (၁) စက်ဝန်း (၂) စက်ဝန်း (၃) စက်ဝန်း (၄)	ဝက်ဝန်းအားအမှတ်ဖြစ်ပေးပါ (✓) စက်ဝန်း (၁) စက်ဝန်း (၂) စက်ဝန်း (၃) စက်ဝန်း (၄)
ကျေးရွာအုပ်စု	ကျေးရွာအုပ်စု	ကျေးရွာအုပ်စု

ပြည်နယ်/တိုင်း-တနင်္သာရီတိုင်း: မြို့နယ်-ကျွန်းစု

ကျေးရွာအမည်	ဆောင်ရွက်မည့် လုပ်ငန်းများ	အတိုင်းအတာ	ခန့်မှန်း တိုက်ရိုက်အကျိုး ခံစားခွင့်ရှိသူများ	အဆိုပြုတင်ပြသူ	စီမံကိန်းမှ ထည့်ဝင်မှု	ခန့်မှန်းကျန်ကျစရိတ်		
						ကျေးရွာမှ ထည့်ဝင်မှု	အခြားထည့်ဝင်မှု (ဖော်ပြပါ)	စုစုပေါင်း
ဖြူသာ	မီးရင်းဂျင်	၇၁၀၀ ft ၃၀ kW	၁၀၂၀	အမျိုးသား အမျိုးသမီး အမျိုးသားနှင့် အမျိုးသမီး	၁၁၀၀၀			၁၁၀၀၀
				အမျိုးသား အမျိုးသမီး အမျိုးသားနှင့် အမျိုးသမီး				
				အမျိုးသား အမျိုးသမီး အမျိုးသားနှင့် အမျိုးသမီး				
				အမျိုးသား အမျိုးသမီး အမျိုးသားနှင့် အမျိုးသမီး				

အစည်းအဝေးမှတ်တမ်း (ပ - အကြိမ်)

Mon Tue Wed Thu Fri Sat Sun

Date

ပထမအကြိမ် စာလုံး ရွာတ် စီမံကိန်းစိတ်သက်ဆည်းကဝေးကျင်း
ပခြင်း

နွေ့ရက် " " ၂၅.၁.၂၀၁၆

အချိန် " " ၄:၀၀ PM

နေရာ " " ကောင်စီရုံး၊ ရွာဘစ်ကျေးရွာ၊ စာဘင်
ကျောင်းခန်းမ "

အညွှန်ပုံစံချက် " " လူထုပယ်ပြုစီမံကိန်း၏အညွှန်ပုံစံချက်များ
နှင့်စီမံကိန်းဆက်တိုက်အဆင့်ဆင့်ကို ရှေးလူ
သဘောပေါက်စေရန် "

ဆွေးနွေးချက် " " စီမံကိန်း၏အဓိကလုပ်ဆောင်ရေးအချက်အား
ကဏ္ဍများနှင့် လုပ်ဆောင်ရာမည့်ဆက်တိုက်
အဆင့်ဆင့်ကို ရှေးလူထုပယ်ပြုစွမ်းဆောင်
တင်ပြ ဖြီး စီမံကိန်း လုပ်ဆောင်ရာတစ်
ကျောက်လုံး တွင် ကော်မတီဝင် နှင့် ရှေးလူထု
အကြား ဆက်သွယ် ဆောင်ရွက်ပေး ခိုင်တော
ပရဟိတစိတ်ဓာတ် အင်္ဂါတောကိုယ်စားလှယ်
(၅) ဦးက ဆွေးချက် ကြေညာ နှင့် ဆွေးချက်
ရာ၌လည်း ရွာသူ ၂၁၈ များ ပါဝင်သော အဖွဲ့
ကိုယ်စားလှယ် ကိုပြန်ဆွေးချက်ရန် နှင့်
အဆင့်ကိုပြန်ဆွေးချက်ရန် ဆွေးနွေးကြရာ
အလောင်းနှင့် အဆင့်မှတ်တမ်း ဆွေးချက်မည့်

PANTHER



ဟန်အိဖြူဖြူကြသတဲ့ ။ ရွှေ့ချပစ်ကုန်ရတဲ့
 အဆိုဖြူပက်ထားဆန်ဖြင့် ရွှေ့ချပစ်ကြသတဲ့ ။
 ဆုံးဖြတ်ချက် ။ ။ ရွှေ့ချပစ်ရန်ကြားကိစ္စအားဖြင့်
 ကော်ဖီဖက်ဆက်ဆက်ကိစ္စအားဖြင့်
 ကားဆက်ပါကဆုံးဖြတ် ရွှေ့ချပစ်ဆုံးဖြတ်
 ၂. ကြသတဲ့ ။

- အထူးဝန်ထမ်း (၁) ဦးစိုးစောင့်
- (၂) ဒေါ်ခန်းဦး
- အကြံပေးကြွေးရှား (၁) ဦးထွန်းဝင်း
- (၂) ဒေါ်ဖိုးယဆွေ
- အရင်းကိုင် (၁) ဒေါ်ဘိကမိုး

အခမဲ့စားပိတ်ခန်းချိန် - ၂၀၁၆ ၁၅: ၃၀) အချိန်တွင်
 ခရီးစားအား ပိတ်ခန်း ၃. ပါအဖွဲ့

အဖွဲ့အစည်း
 ဒေါ်ခန်းစော
 အောင်ကြည် (ကျ.ဝင်း)

PANTHER



အစည်းအဝေးမှတ်တမ်း (ဒု - အကြိမ်)

Mon Tue Wed Thu Fri Sat Sun

Date

ဒုတိယကြိမ်ကျေးရွာဖွံ့ဖြိုးရေးစီမံချက်ရေးဆွဲခြင်းနှင့် ကော်မတီဖွဲ့စည်းခြင်း

- နေ့ရက် . ၃၆ . ၁ . ၂၀၁၆
- နာရီ . ၄ : ၀၀ PM
- နေရာ . ကစတီယိုဆယ် ၁ ရွာဘစ်ကျေးရွာ ၊ သန်းတော်ကြီးကျောင်း ၊ ဓမ္မရုံ "
- ရည်ရွယ်ချက် . ယူထုပူးပေါင်းပါဝင်ဆန်းစစ်မှုများကားကျေးရွာယူဆောင်မှုပြန်လည်ချုပ်ချယ်ခြင်းနှင့် ကော်မတီဖွဲ့စည်းခြင်းရန် "
- ဆွေးနွေးချက် . ကျေးရွာဖွံ့ဖြိုးရေးစီမံကိန်းလုပ်ဆောင်ရာတွင် စေတနာထား၍ ဆောင်ရွက်လေ့ရှိသော ကော်မတီဝင် (၁၁) ဦးကားကျေးရွာချစ်ကြွေမှုနှင့် ကော်မတီဝင်များလုပ်ဆောင်ရာမခွင့်အခွင့်ကဏ္ဍလုပ်ဆောင်မှုများကို ရှင်းလင်းဖြောင့်ဖြိုး ယူဆမှုပူးပေါင်းပါဝင်ဆန်းစစ်ထားတာ (PRA) စီမံကိန်းများအားဖြင့် လည်ချုပ်ဆွေးနွေးဆွဲပြင်မှုတွက်၍ လာဘာစီမံကိန်းလုပ်ငန်းများအားကျေးရွာဖွံ့ဖြိုးရေးစီမံချက်အရည်အဝတ်ရန်အတွက် ကျေးကြီး ၊ အကျေးလက်စွဲခြား၍

PANTHER



ရှေးသူဟ်ခဲ ကြွဘဉ်။

ဆုံးဖြတ်ချက်

• ဈေးနှုန်း ဖွံ့ဖြိုး ရှေး နှစ် ကိန်း လုပ်ငန်း အတွက်
 စွမ်းစွမ်း တစ်စောင် ငွက်လေး နိုင်စောကော်မ
 တီဝင် (၁၁) ဦးအား ကောက် ဝါ အတိုင်
 ရှေးသူဟ်ဆုံးဖြတ်ခဲ ကြွဘဉ်။

ခိုင်ဆောင်မှု

- ① ဦးဘန်းဦး
- ② ဒေါ်စာင်မာချို

ဝတ်လူရေး နှုတ်

- ① ဒေါ်ကြူဝင်း
- ② ဦးဖြတ်စိုး

မှတ်တမ်းကိန်း

- ③ ဒေါ်ခန်းဝင်း

အဖွဲ့ဝင်

ဆောင်ကြည်ကြီးကြွပ်

- ① ဦးဝင်းချို (နှုတ်)
- ② ဦးမုလ်စေ (အဖွဲ့ဝင်)
- ③ ဒေါ်စန္ဒာစေး (အဖွဲ့ဝင်)

ပြုပြင်ထိန်းသိမ်း ရေး

- ① ဦးကောင်စာစိမ်း (နှုတ်)
- ② ဒေါ်ချစ်ဇွေး (အဖွဲ့ဝင်)
- ③ ဒေါ်မိပျင်

ဈေးနှုန်း ဖွံ့ဖြိုး ရှေး ဦးစားလေး လုပ်ငန်း များ ကိုလည်း အရေး

ကြီး အရေး ဝါအပိုက် ① ရှေ့ပတ်ကား ② အရာကစောင်

③ စားလေးအိုး ④ မျက်စိကောင်း ⑤ ရုံး ယူနီဖောင်း

ကြွဘဉ်။

အဆင့် အလေးပိုက်ကိစ္စချိန် ခုနစ် (၆၀၀၀) ကိုးအချိန်တွင် အဆင့်-၆၀၀၀ ကို

ပိတ်ကိစ္စ ခဲ့ပါဘဉ်။

မှတ်တမ်းကိန်း

ဒေါ်စန္ဒာစေး (အဖွဲ့ဝင်)
 ဆောင်ကြည် (အဖွဲ့ဝင်)

PANTHER

ကဏ္ဍအလိုက် ဖွံ့ဖြိုးရေး ဦးစားပေး လုပ်ငန်းစဉ်များ

ကျေးရွာ- ရွာသစ်				
နောက်ဆက်တွဲ (၄) ခြားနားသောအပိုင်းများအတွက် ဦးစားပေးဖွံ့ဖြိုးရေးလုပ်ငန်းစဉ် - အနှစ်ချုပ်				
ဦးစားပေးအဆင့်	လုပ်ငန်း	မည်သူဦးစားပေးလဲ	ကျေးရွာမှတာဝန်ခံသူ	ပြင်ပမှမည်သူထောက်ပံ့မလဲ
အခြေခံအဆောက်အအုံ				
၁	အရှေ့ပိုင်းနှင့် အနောက်ပိုင်းလမ်း	ကျား+မ		
၂	တံတားအပို	မ		
၃	လျှပ်စစ်မီး	ကျား+မ		
၄	စာကြည့်တိုက်	မ		
အသက်မွေးဝမ်းကြောင်း/စိုက်ပျိုးရေး				
၁	ငွေအရင်နှီး	မ		
၂	အိမ်တွင်းမှ သင်တန်း	မ		
ကျန်းမာရေးနှင့် အဟာရ				
၁	ဆေးပေးခန်း	မ		
၂	ကျန်းမာရေးဆရာမ	မ		
၃	အားကစားကွင်း			

