

၂

ပြည်ထောင်စုသမ္မတမြန်မာနိုင်ငံတော်အစိုးရ  
စိုက်ပျိုးရေး၊ မွေးမြူရေးနှင့်ဆည်မြောင်းဝန်ကြီးဌာန  
ကျေးလက်ဒေသဖွံ့ဖြိုးတိုးတက်ရေးဦးစီးဌာန

ကျွန်းစုမြို့နယ်



**လူထုပဟိုပြုစီမံကိန်း**  
**National Community Driven Development Project**  
**(NCDDP)**



**ကျေးရွာဖွံ့ဖြိုးရေးအစီအစဉ်**  
**Village Development Plan (VDP)**

မိုင်းတွေးကျေးရွာ၊ ကဘင်ကျေးရွာအုပ်စု

မာတိကာ

စဉ်	အကြောင်းအရာ	စာမျက်နှာ
၁	ကျွန်းစုမြို့နယ်မြေပုံ	၁
၂	ကျေးရွာအုပ်စုမြေပုံ	၂
၃	ကျေးရွာအုပ်စုတွင် ပါဝင်သောကျေးရွာများစာရင်း	၃
၄	လူထုပူးပေါင်းပါဝင်သောဆန်းစစ်ခြင်းနှင့် အကဲဖြတ်ခြင်းလုပ်ငန်းစဉ်	၃
၅	ကျေးရွာမြေပုံ	၄
၆	ကျေးရွာမြေပုံအပေါ် သုံးသပ်ချက်	၄
၇	ရာသီခွင်ပြ ပြက္ခဒိန်	၆
၈	ရာသီခွင်ပြ ပြက္ခဒိန်အပေါ် သုံးသပ်ချက်	၇
၉	အဖွဲ့အစည်းချိတ်ဆက်ပြမြေပုံ	၈
၁၀	အဖွဲ့အစည်းချိတ်ဆက်ပြမြေပုံအပေါ် သုံးသပ်ချက်	၈
၁၁	ပြဿနာသစ်ပင် (၁၊၂)	၉
၁၂	ပြဿနာသစ်ပင်များအပေါ် သုံးသပ်ချက်	၁၀
၁၃	ပင့်ကူအိမ်မြေပုံ	၁၁
၁၄	ပင့်ကူအိမ်မြေပုံအပေါ် သုံးသပ်ချက်	၁၂
၁၅	ကြွယ်ဝမှုပြဇယား	၁၃
၁၆	ကြွယ်ဝမှုပြဇယားအပေါ် သုံးသပ်ချက်	၁၄
၁၇	အသက်မွေးဝမ်းကြောင်းပြမြေပုံ	၁၅
၁၈	အသက်မွေးဝမ်းကြောင်းပြမြေပုံအပေါ် သုံးသပ်ချက်	၁၅
၁၉	ရွှေ့ပြောင်းသွားလာမှုပြမြေပုံ	၁၆
၁၉	မှတ်တမ်းခါတ်ပုံများ	၁၇
၂၀	ကော်မတီဝင်များစာရင်း	၁၉
၂၁	ကျေးရွာအခြေခံအချက်အလက်များ (ပုံစံ- ၈-၁)	၂၀
၂၂	စီမံကိန်းစက်ဝန်းအချိန်ဇယား (ပုံစံ - ၈-၂)	၂၃
၂၃	ကျေးရွာဖွံ့ဖြိုးရေးဦးစားပေးအစီအစဉ် (ပုံစံ - ၈-၃)	၂၄
၂၄	ကျေးရွာအုပ်စုစီမံကိန်းလုပ်ငန်းခွဲရွေးချယ်မှု ပုံစံ (ပုံစံ - ၈-၄)	၂၈
၂၅	အစည်းအဝေးမှတ်တမ်းများ	၃၁
၂၆	ကဏ္ဍအလိုက် ဖွံ့ဖြိုးရေးဦးစားပေးလုပ်ငန်းစဉ်များ	၃၅



# ကျွန်းစုမြို့နယ်အခြေပြမြေပုံ

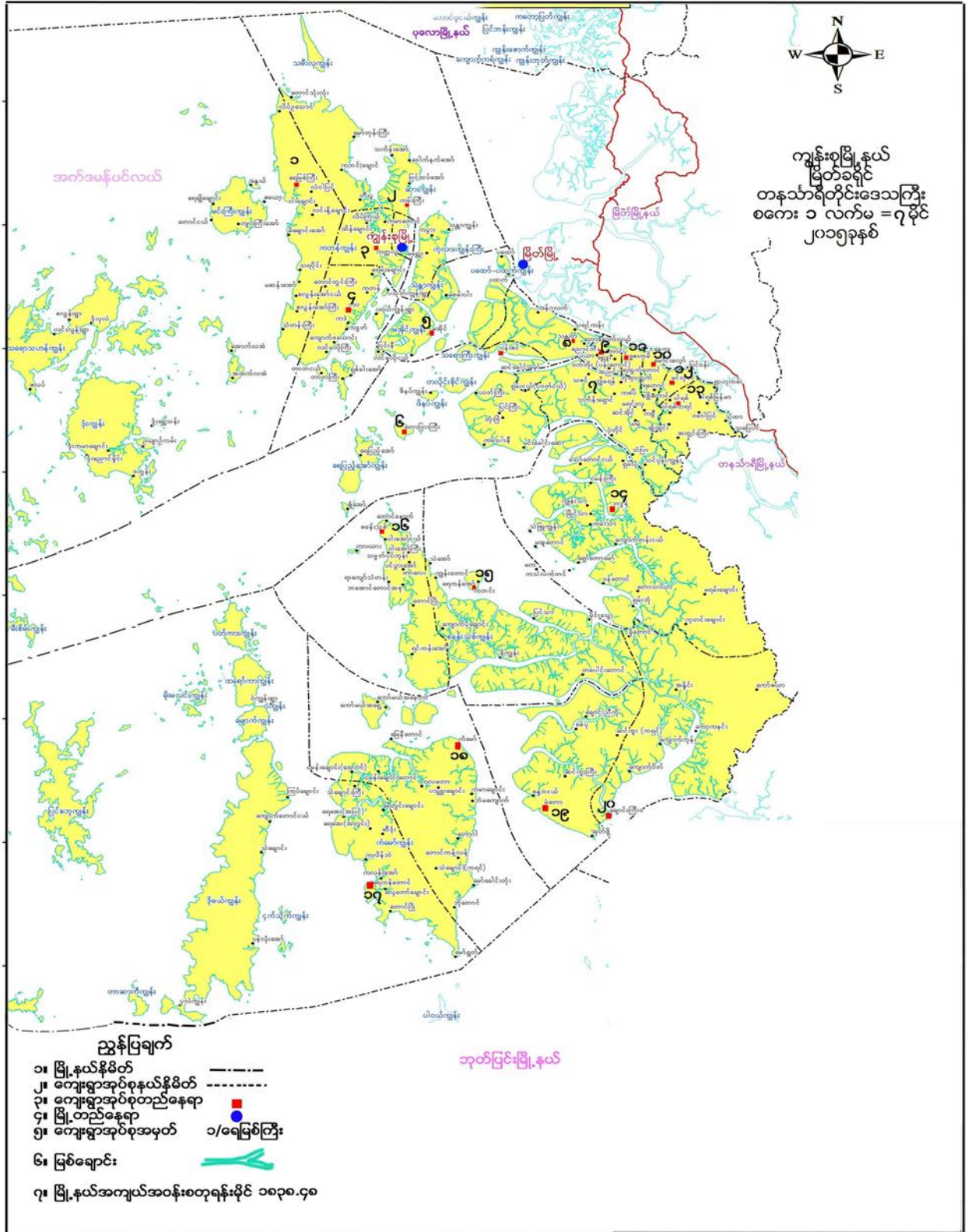



# ကျေးရွာအုပ်စုမြေပုံ

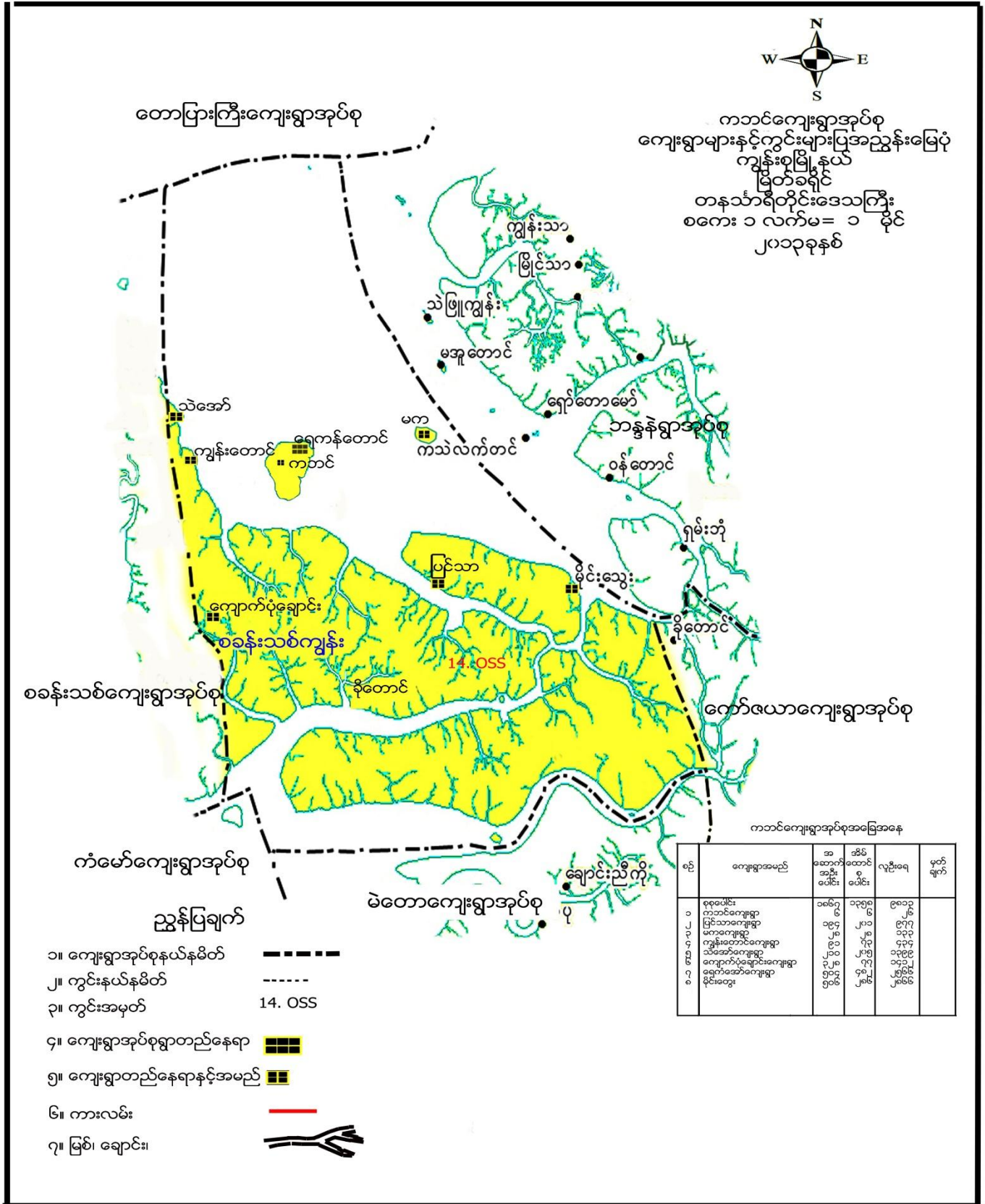

ကဘင်ကျေးရွာအုပ်စု  
ကျေးရွာများနှင့်ကွင်းများပြအညွှန်းမြေပုံ  
ကျွန်းစုမြို့နယ်  
မြို့တံခရိုင်  
တနင်္သာရီတိုင်းဒေသကြီး  
စကေး ၁ လက်မ = ၁ မိုင်  
၂၀၁၃ခုနှစ်

- ညွှန်းပြချက်**
- ၁။ ကျေးရွာအုပ်စုနယ်နိမိတ်
  - ၂။ ကွင်းနယ်နိမိတ်
  - ၃။ ကွင်းအမှတ် 14. OSS
  - ၄။ ကျေးရွာအုပ်စုရွာတည်နေရာ
  - ၅။ ကျေးရွာတည်နေရာနှင့်အမည်
  - ၆။ ကားလမ်း
  - ၇။ မြစ်၊ ချောင်း

ကဘင်ကျေးရွာအုပ်စုအခြေအနေ

စဉ်	ကျေးရွာအမည်	အထောက်အပံ့အဖွဲ့အစည်း	အိမ်ထောင်စုအရေ	လူဦးရေ	မှတ်ချက်
၁	စုစုပေါင်း				
၂	ကဘင်ကျေးရွာ	၁၆၇၆	၁၃၅၈	၆၈၁၃	
၃	မြိုင်သာကျေးရွာ	၁၆၄၅	၂၀၁၀	၉၇၇၇	
၄	မကကျေးရွာ	၂၆၁၀	၂၈	၁၃၃	
၅	ကျွန်းတောင်ကျေးရွာ	၂၆၁၀	၇၆	၄၆၇	
၆	သဲဖြူကျေးရွာ	၂၆၁၀	၂၀၅	၁၃၅၉	
၇	ကျောက်ပုံချောင်းကျေးရွာ	၂၆၁၀	၇၇	၁၄၅၂	
၈	ရှောက်တောင်ကျေးရွာ	၅၁၄	၄၈၂	၂၅၆၆	
၉	မိုင်းသွေး	၅၁၆	၂၈၆	၂၅၆၆	

ကျေးရွာအုပ်စုအတွင်းပါဝင်သော ကျေးရွာများ

- ၁- မိုင်းတွေးကျေးရွာ
- ၂- တောင်ညိုလေးကျေးရွာ
- ၃- သဲအော်ကျေးရွာ
- ၄- ခိုတောင်ကျေးရွာ
- ၅- ကွက်သစ်ကျေးရွာ
- ၆- ရေကန်အော်ကျေးရွာ
- ၇- ကျွန်းတောင်ကျေးရွာ
- ၈- ရေတွင်းတောင်
- ၉- ရွာသစ်ကျေးရွာ
- ၁၀- ပြင်သာကျေးရွာ
- ၁၁- ကျောက်ပုံချောင်းကျေးရွာ
- ၄ - ဥယျာဉ်ကြီးကျေးရွာ
- ၈ - မကကျေးရွာ
- ၁၂- ကမာချောင်းကျေးရွာ

လူထုပူးပေါင်းပါဝင်သော လူမှုဆန်းစစ်ခြင်းနှင့် အကဲဖြတ်ခြင်း လုပ်ငန်းစဉ် (PSA/PRA) အကျဉ်းချုပ်

စဉ်	အသုံးပြုခဲ့သော PRA Tool များ
၁	လူမှုနှင့် အရင်းအမြစ်ပြမြေပုံ
၂	ရာသီခွင်ပြ ပြက္ခဒိန်
၃	အဖွဲ့အစည်းချိတ်ဆက်ပြ မြေပုံ
၄	ပဿနာသစ်ပင် (၁)
၅	ပြဿနာသစ်ပင် (၂)
၆	ပင့်ကူအိမ်မြေပုံ
၇	ကြွယ်ဝမှုပြဇယား
၈	အသက်မွေးဝမ်းကြောင်းပြ မြေပုံ
၉	ရွှေ့ပြောင်းသွားလာမှုပြ မြေပုံ

## မိုင်းတွေးကျေးရွာမြေပုံ

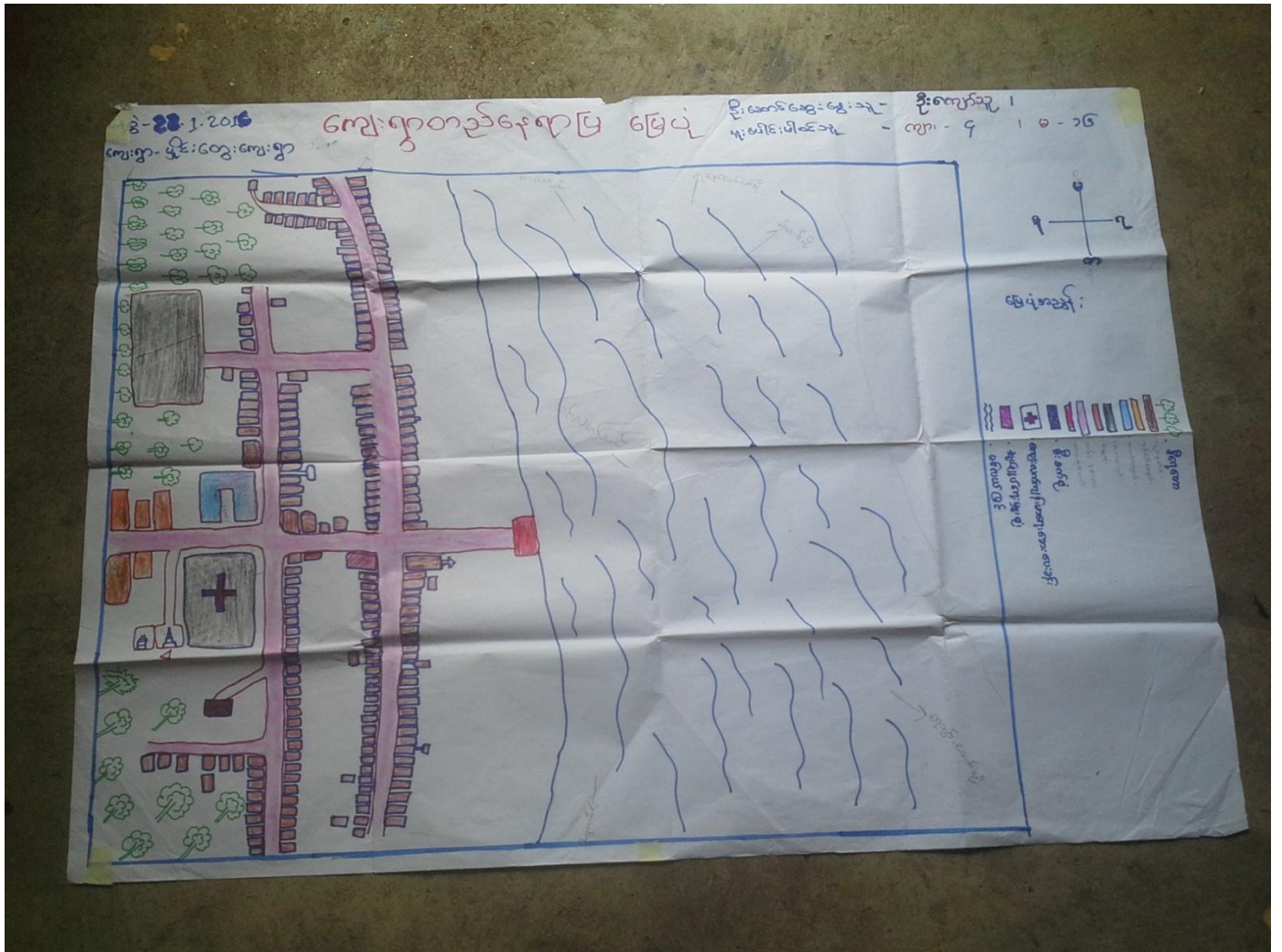

### လူမှုနှင့် အရင်းအမြစ်ပြုပြင်မှုအပေါ် သုံးသပ်ချက်

တနင်္သာရီတိုင်းဒေသကြီး၊ ကဘင်ကျေးရွာအုပ်စု၊ မိုင်းတွေးကျေးရွာ၏ လူမှုနှင့်အရင်းအမြစ်ပြုပြင်မှု အပေါ် သုံးသပ်ချက်

နေ့စွဲ                    ၂၂.၁.၂၀၁၆

အချိန်                ၈:၅၀ မှ ၁၀:၀၀ ထိ

တနင်္သာရီတိုင်းဒေသကြီး၊ ကျွန်းစုမြို့နယ်၊ ကဘင်ကျေးရွာအုပ်စု၊ မိုင်းတွေးကျေးရွာသည် အိမ်ခြေ ၂၄၀ ခန့်ရှိပြီး အိမ်ထောင်စု ၂၅၅ စုခန့်ဖြင့် တည်ထောင်ထားသော ရေပေါ်ရွာလေးတစ်ရွာဖြစ်ပါသည်။ အမျိုးသား ဦးရေ ၉၀၀ နီးပါးနှင့် အမျိုးသမီးဦးရေ ၈၇၀ ကျော် မှီတင်းနေထိုင်လျက်ရှိပါသည်။ မိုင်းတွေးကျေးရွာသည် အရှေ့ဘက်တွင် ရေတွင်းတောင်ကျေးရွာ၊ မြောက်ဘက်တွင် ဘဒ္ဒန္တကျေးရွာအုပ်စု၊ တောင်ဘက်တွင် ရေကန်အော်ကျေးရွာ၊ ရွာသစ်ကျေးရွာ၊ ဥယျာဉ်ကြီးကျေးရွာ၊ တောင်ညိုလေးကျေးရွာများနှင့် ထိစပ်လျက်ရှိပါသည်။ ရေပိုင်းနေသော ကျေးရွာဖြစ်ပြီး ရေလုပ်ငန်းနှင့် ကျွန်းအလုပ်ကိုသာ အဓိကလုပ်ကိုင်ကြပါသည်။ အနည်းစုမှာ ဥယျာဉ်ခြံမြေနှင့် အရောင်းအဝယ်အလုပ်ကို လုပ်ကိုင်ကြပါသည်။ ဗမာလူမျိုးများသာနေထိုင်ကြပြီး ဗုဒ္ဓဘာသာကို ကိုးကွယ်ကြပါသည်။ မိုင်းတွေးရွာသည်

ရေပေါ်ရွာဖြစ်သောကြောင့် ရွာလမ်းများမှာ ကြပ်စင်လမ်းများဖြစ်ပြီး တစ်ချို့နေရာများတွင် သွားလာ၍မရအောင် ပျက်စီးနေပါသည်။ သစ်ပေါများသော ဒေသဖြစ်ပြီး နေမိုးထရံကာ အနည်းအကျဉ်းရှိပါသည်။ ဘုန်းတော်ကြီးကျောင်း (၁)ကျောင်းရှိပြီး စာသင်ကျောင်းနှင့်ထိစပ်နေပါသည်။ ရပ်ရေး၊ ရွာရေး အစည်းအဝေးများ ကျင်းပရန်အတွက် ဘုန်းတော်ကြီးကျောင်း ဓမ္မာရုံကိုသာ အားထားနေရပါသည်။ စာသင်ကျောင်းမှာရွာ၏ အနောက်ဘက်တွင်ရှိပါသည်။ ကွက်သစ်ကျေးရွာနှင့်လည်း ရွာချင်းဆက်နေပါသည်။

**သောက်သုံးရေရရှိမှု**

ရေပေါ်တွင်တည်ထားသောရွာဖြစ်သောကြောင့် ရေတွင်းတူးရန်မြေနေမရှိသဖြင့် တစ်ရွာလုံးရေရှားသော ဒုက္ခကို အတော်ခံစားနေရပါသည်။ တစ်အိမ်နှင့်တစ်အိမ်နီးကပ်စွာဆောက်လုပ်ထားသောကြောင့် မီးဘေးအတွက်လည်း စိုးရိမ်ရပါသည်။ ရွာသစ်ကျေးရွာမှသွားရောက်သယ်ယူ၍ လာရောက်ရောင်းချသော ရေလှေကိုသာ တစ်ရွာလုံး အားကိုးနေရပါသည်။ အိမ်ချေများပြီး လာရောက်ရောင်းချသော ရေလှေမှာနည်းသောကြောင့် တစ်ရွာလုံး ရေကိုဖူလုံအောင်သုံးစွဲခွင့်မရှိပါ။ မိုင်းတွေးရွာ၏ အဓိက အခက်ခဲဆုံးမှာ သောက်သုံးရေနှင့်ချိုးရေပင်ဖြစ်သည်။ ထိုအခက်အခဲမှလွတ်မြောက်ရန်အတွက်မျှော်လင့်နေကြပါသည်။

**ပညာရေး**

စာသင်ကျောင်းမှာ ရွာ၏အနောက်ဖက်တွင်တည်ရှိပြီး ဘုန်းတော်ကြီးကျောင်းနှင့်နီးကပ်နေပါသည်။ ၂၀၁၃/၁၄ ခုနှစ်တွင် လူထုဗဟိုပြုစီမံကိန်းမှ စာသင်ဆောင် (၁) ဆောင်ကို ပြန်လည်ပြုပြင်မွမ်းမံပေးထားသော်လည်း အလယ်တန်း ကျောင်းဖြစ်သောကြောင့် ရွာနီးရွာဝေးမှ ကျောင်းလာတက်သော ကျောင်းသား/သူ ဦးရေများပြားလာသောကြောင့် စာသင်ဆောင်မှာလုံလောက်မှုမရှိဘဲ တစ်ခန်းထဲတွင်(၂)တန်း (၃)တန်းပေါင်းသင်းနေရသောကြောင့် ကလေးများသည် စာသင်ကြားရာတွင်စိတ်ဝင်စားမှုအားနည်းပြီး ဆရာ/မများလည်းစာသင်ကြားရာတွင် အခက်အခဲရှိပါသည်။ ပင်လယ်ရွာ ဖစ်သောကြောင့် အလယ်တန်းအောင်မြင်ပြီးတစ်ခြား ရွာမြို့ များတွင်ကျောင်းဆက်မထားနိုင်သဖြင့် ကလေးအများစုမှာ အရွယ်မတိုင်ခင် ပင်လယ်အလုပ်ကိုခက်ခဲကြမ်းတမ်းစွာလုပ်ကိုင်နေရပါသည်။

**ကျန်းမာရေး**

ယခင်က ကျေးရွာတွင်ဆေးပေးခန်းမရှိ၍ တစ်ခြားရွာများတွင်သွားရောက်ကုသနေရသော်လည်း ယခုအခါတွင် ကျန်းမာရေးဝန်ကြီးဌာနမှ ကျေးလက်ဆေးပေးခန်း (၁)ခု လာရောက်ပြုလုပ် ပေးထားသောကြောင့် မိုင်းတွေးကျေးရွာအပြင် အခြားရွာနီးစပ်ချုပ်များအတွက်လည်း ကျန်းမာရေး အခက်အခဲမှလွတ်မြောက်ခဲ့ပါသည်။

**မီးရရှိရေး**

မိုင်းတွေးရွာတွင် မီးလင်းရေးကို ၂၀၁၄/၁၅ခုနှစ် လူထုဗဟိုပြုစီမံကိန်းမှ ရံပုံငွေ သိန်း ၁၀၀ ကျော် ဖြင့်အကောင်အထည်ပေါ် ဆောင်ရွက်ခဲ့သောကြောင့် ဈေးနှုန်း သက်သာစွာဖြင့် အိမ်တိုင်းစေ့ မီးလင်းစွာဖြင့် နေထိုင်နိုင်ခဲ့ကြပါသည်။ ကလေးများအတွက်လည်း ညအချိန် စာကျက်ရန်နှင့် ညကျောင်းများတက်ရန် အဆင်ပြေလာ



ခဲ့ပါသည်။ ကျေးရွာ၏ ဘာသာရေး၊ သာရေး၊ နာရေးပွဲများ အတွက်လည်း မီးကိုအချိန်မရွေး မသုံးပြုနိုင်ပြီး ရွာ၏ လူနေမှု အဆင့်အတန်း မြင့်မားလာခဲ့ပါသည်။

**အနှစ်ချုပ်**

- မိုင်းတွေးကျေးရွာ၏ အခက်ခဲဆုံးမှာရေရှားပါးခြင်းဖြစ်သောကြောင့် တစ်ရွာလုံး ရေအလွန်ခက်ခဲခြင်း ကိုကြိုတွေ့ နေရပါသည်။
- ပညာတတ်မြောက်မှုအားနည်းသောကြောင့် အတွေးအခေါ် ဗဟုသုတနည်းပါးပါသည်။
- ကျန်းမာရေးအတွက်ကျေးလက်ဆေးပေးခန်းရှိသောကြောင့် အဆင်ပြေမှုရှိပါသည်။
- မီးကိုတစ်ရွာလုံးနီးပါး အဆင်ပြေစွာသုံးစွဲနိုင်နေပြီဖြစ်ပါသည်။
- လမ်းများမှာသစ်သားခင်း ကြပ်စင်လမ်းတံတားများဖြစ်သောကြောင့် ရွာသူရွာသားများနှင့် ကျောင်းသူ/သားများ၊ ခရီးသည်များအတွက်အန္တရာယ်ရှိနိုင်ပါသည်။

ဦးဆောင်ဆွေးနွေးသူ - ဦးကျော်သူ  
 ပါဝင်ဆွေးနွေးသူ - ကျား ၄၊ မ ၁၆

**ရာသီခွင်ပြ ပြက္ခဒိန်**

မိုင်းတွေးကျေးရွာ	တပို့	တပို့	တပို့	တပို့	တပို့	တပို့	တပို့	တပို့	တပို့	တပို့	တပို့
ရာသီခွင်											
ပွဲလမ်းသင်္ကေ	အထူးပွဲတော်	ပွဲတော်	-	ပွဲတော်	ပွဲတော်	ပွဲတော်	ပွဲတော်	ပွဲတော်	ပွဲတော်	ပွဲတော်	ပွဲတော်
အလုပ်ကိစ္စ	အထူးပွဲတော်	ပွဲတော်	ပွဲတော်	ပွဲတော်	ပွဲတော်	ပွဲတော်	ပွဲတော်	ပွဲတော်	ပွဲတော်	ပွဲတော်	ပွဲတော်
ရေပိုမိုခြင်း	ပိုမို	ပိုမို	ပိုမို	ပိုမို	ပိုမို	ပိုမို	ပိုမို	ပိုမို	ပိုမို	ပိုမို	ပိုမို
ထွက်ပေး	ပိုမို	ပိုမို	ပိုမို	ပိုမို	ပိုမို	ပိုမို	ပိုမို	ပိုမို	ပိုမို	ပိုမို	ပိုမို
အလုပ်ကိစ္စ	အထူးပွဲတော်	ပွဲတော်	ပွဲတော်	ပွဲတော်	ပွဲတော်	ပွဲတော်	ပွဲတော်	ပွဲတော်	ပွဲတော်	ပွဲတော်	ပွဲတော်
ရေပိုမိုခြင်း	ပိုမို	ပိုမို	ပိုမို	ပိုမို	ပိုမို	ပိုမို	ပိုမို	ပိုမို	ပိုမို	ပိုမို	ပိုမို
ထွက်ပေး	ပိုမို	ပိုမို	ပိုမို	ပိုမို	ပိုမို	ပိုမို	ပိုမို	ပိုမို	ပိုမို	ပိုမို	ပိုမို





### ရာသီခွင်ပြ ပြက္ခဒိန်အပေါ်သုံးသပ်ချက်

နေ့စွဲ - ၂၂.၁.၂၀၁၆  
အချိန် - ၂ နာရီ

တနင်္သာရီတိုင်းဒေသကြီး၊ ကျွန်းစုမြို့နယ်၊ ကဘင်ကျေးရွာအုပ်စု၊ မိုင်းတွေးကျေးရွာသည် ရေပေါ်တွင် တည်ထားသောရွာဖြစ်သောကြောင့် ရေလုပ်ငန်းကိုသာ အဓိကအသက်မွေးဝမ်းကြောင်းအဖြစ် လုပ်ကိုင်ကြသည်။ ရေလုပ်ငန်းကို တန်ခူးလမှ တပေါင်းလအထိ တစ်နှစ်ပါတ်လုံး လုပ်ကိုင်ကြသည်။ တန်ခူးလနှင့် ကဆုန်လများတွင် မိုးအတန်ငယ်ရွာနေပြီ ဖြစ်သောကြောင့် အနည်းစုသော ဥယျာဉ်သမားများသည် သစ်ပင်များကို စိုက်ပျိုးကြသည်။ တန်ဆောင်မုန်းလမှ ပြာသိုလကာလအတွင်းတွင် ကွမ်းသီးပေါ်ချိန်ဖြစ်သောကြောင့် ကွမ်းသီးကောက်ခြင်း၊ ကွမ်းသီးထုခြင်းအလုပ်များဖြင့် ဝင်ငွေတိုးသော အချိန်ကာလဖြစ်သည်။ ကျန်သော အချိန်ကာလများတွင် ဥယျာဉ်များတွင် တောခုတ်ခြင်း၊ ပျိုးနှုတ်ခြင်းများကိုသာ ပြုလုပ်ကြသည်။ လအလိုက် အဓိကအဖြစ်များသော ရောဂါများမှာ မိုးရွာများသာ ဝါဆို၊ ဝါခေါင်၊ တောသလင်းလများတွင် တုတ်ကွေးဖျားနာခြင်းများ ဖြစ်ပွားလေ့ရှိပြီး ကျန်သောလများတွင် နှာစေး၊ ချောင်းဆိုး၊ ဖျားနာရောဂါများ ဖြစ်ပွားလေ့ရှိသည်။ အရောင်းအဝယ်လုပ်ကိုင်သောသူများတွင်သာ တစ်နှစ်ပါတ်လုံး အလုပ်ကိုင်ရှိကြသည်။ တန်ခူးလမှ သီတင်ကျွတ်လအထိတွင် ကျပန်းအလုပ်သမားများ ကဏန်းဖမ်းခြင်း၊ ခရုကောက်ခြင်း အလုပ်ကို လုပ်ကိုင်ကြပြီး ဝမ်းစာရှာရသော ကာလဖြစ်သည်။ သစ်တောပြုန်းတီးခြင်း များပြားလာ၍ တံငါရေပိုမို ရှားပါးလာသောကြောင့် စားဝတ်နေရေးအတွက် တစ်နှစ်ထက်တစ်နှစ်ပိုမို ခက်ခဲလာသည်ကို တွေ့ရှိရပါသည်။

ရေရရှိမှုမှာ ရေငန်ပိုင်းနေသောကျွန်းဖြစ်သောကြောင့် ရေတွင်းတူးရန်နေရာမရှိသဖြင့် သောက်သုံးရေး ခက်ခဲသည်ကိုတွေ့ရှိရပါသည်။ ကဆုန်၊ နယုန်၊ ဝါဆိုလများတွင် မိုးရွာသဖြင့် ရေ အသင့်အတင့်ရရှိပြီး ကျန်ကာလများတွင် ရေရှားပါးသော ဒဏ်ကို တစ်ရွာလုံး ခံစားနေကြရသည်ကိုလည်း တွေ့ရှိရပါသည်။ မိုးဦးကျချိန်များတွင် မိုးသက်လေပြင်းကျရောက်ခြင်း၊ လှိုင်းလေကြီးခြင်းတို့ဖြစ်ပေါ်နေသဖြင့် ပင်လယ်ထွက်၍ ရေလုပ်ငန်းကို မလုပ်ကိုင်နိုင်သောကြောင့် ဆင်းရဲနွမ်းပါးသူများအဖို့ အကြွေးတင်တသထက်တင်သည်ကိုလည်း တွေ့ရှိရပါသည်။ ရေလုပ်ငန်းကို အဓိကမှီခိုလုပ်ကိုင်နေသောကြောင့် လဆန်း (၆၊၇၊၈၊၉၊၁၀) ရက်များနှင့် လဆုတ် (၆၊၇၊၈၊၉၊၁၀) ရက်များတွင် အားလပ်သည်ကို တွေ့ရှိရပါသည်။ ဆင်းရဲနွမ်းပါးသူများသည် အားလပ်ရက်များတွင် စားဝတ်နေရေး အဆင်ပြေစေရန်အတွက် ရွာပေါ်တွင် ကြိုရာအလုပ်ကို လုပ်ကိုင်ကြသည်။ အမျိုးသားများအတွက် အဆင်ပြေသော်လည်း အမျိုးသမီးများအတွက်မူ အလုပ်အကိုင် မရှိသလောက်ရှားပါးသည်ကို တွေ့ရှိရပါသည်။ အလုပ်အကိုင်ရှားပါးပြီး ဝင်ငွေထွက်ငွေမမျှတသောကြောင့် ကြွေးမြီများ တင်လာပြီး တစ်ခြားနေရာများသို့ ထွက်ပြေးတိမ်းရှောင်ရခြင်း၊ ပြောင်းရွှေ့ခြင်းတို့ကြောင့် မိသားစုနှင့် ကွဲကွာခြင်း၊ အိမ်မဲ့ယာမဲ့ဖြစ်ခြင်းများ ဖြစ်ပေါ်လာသည်။

ဦးဆောင်ဆွေးနွေးသူ - ဦးချစ်ကိုကို  
ပါဝင်ဆွေးနွေးသူ - ကျား - ၁၀ ဦး၊ မ - ၁၅ ဦး









ထိုသို့ ဖော်ထုတ်ခဲ့ရာတွင် ပညာရေးတွင် ပံ့ပိုးမှုအားနည်းလာခြင်း၊ ကျန်းမာရေးအတွက် ဆေးဝါး မကုသနိုင်ခြင်း၊ ဝင်ငွေနည်းပါးခြင်း၊ လူမှုကစွဲများတွင် မပါဝင်နိုင်ခြင်း၊ တစ်ပါးသူထံတွင် ချေးငှားရခြင်း၊ ကြွေးမြီများတင်လာခြင်း၊ အလုပ်လက်မဲ့များလာခြင်း၊ တစ်ခြားနိုင်ငံတွင် မိသားစုနှင့်ခွဲခွာပြီး သွားရောက်အလုပ်လုပ်ကိုင်ရခြင်း၊ အိမ်မဲ့ယာမဲ့ဖြစ်ခြင်း၊ နေရာရွှေ့ပြောင်းရခြင်း၊ သောက်သုံးရေမရရှိခြင်း တို့ကြောင့် အသက်အန္တရာယ်ထိခိုက်လာနိုင်ခြင်းတို့ကို ပြဿနာသစ်ပင်ရေးဆွဲခြင်းအားဖြင့် ပိုမိုမြင်သာအောင် ဖော်ထုတ်ဆွေးနွေးခဲ့ကြသည်။

ထိုသို့ ပြဿနာသစ်ပင်များ ရေးဆွဲခြင်းအားဖြင့် ကျေးရွာသူ၊ ကျေးရွာသားများသည် မိမိတို့ကျေးရွာတွင် ကြုံတွေ့နေရသော ပြဿနာများကို သိရှိနိုင်ပြီး ၎င်းအခက်အခဲများကိုလည်း ရွာသူရွာသားများကိုယ်တိုင် ဖော်ထုတ်နိုင်ခဲ့ကြသည်။ ထွက်ပေါ်လာသော ကျေးရွာဖွံ့ဖြိုးရေးတွက် လုပ်ငန်းခွဲများမှာ စာသင်ကျောင်း အဝင်လမ်း၊ မူကြိုကျောင်း၊ ရေလှောင်ကန်၊ ဈေးတည်ဆောက်ခြင်း၊ အများသုံးအိမ်သာ၊ စိမ့်စမ်းရေသွယ်ယူခြင်း၊ ရေဆိပ်တံတား၊ ငွေစုငွေချေး၊ အိမ်တွင်းမူသင်တန်း စသည်တို့ဖြစ်ကြသည်။

- ဦးဆောင်ဆွေးနွေးသူ - ဦးချစ်ကိုကို
- ပါဝင်ဆွေးနွေးသူ - ကျား ၄ ဦး၊ မ ၁၉ ဦး

### ပင့်ကူအိမ်မြေပုံ

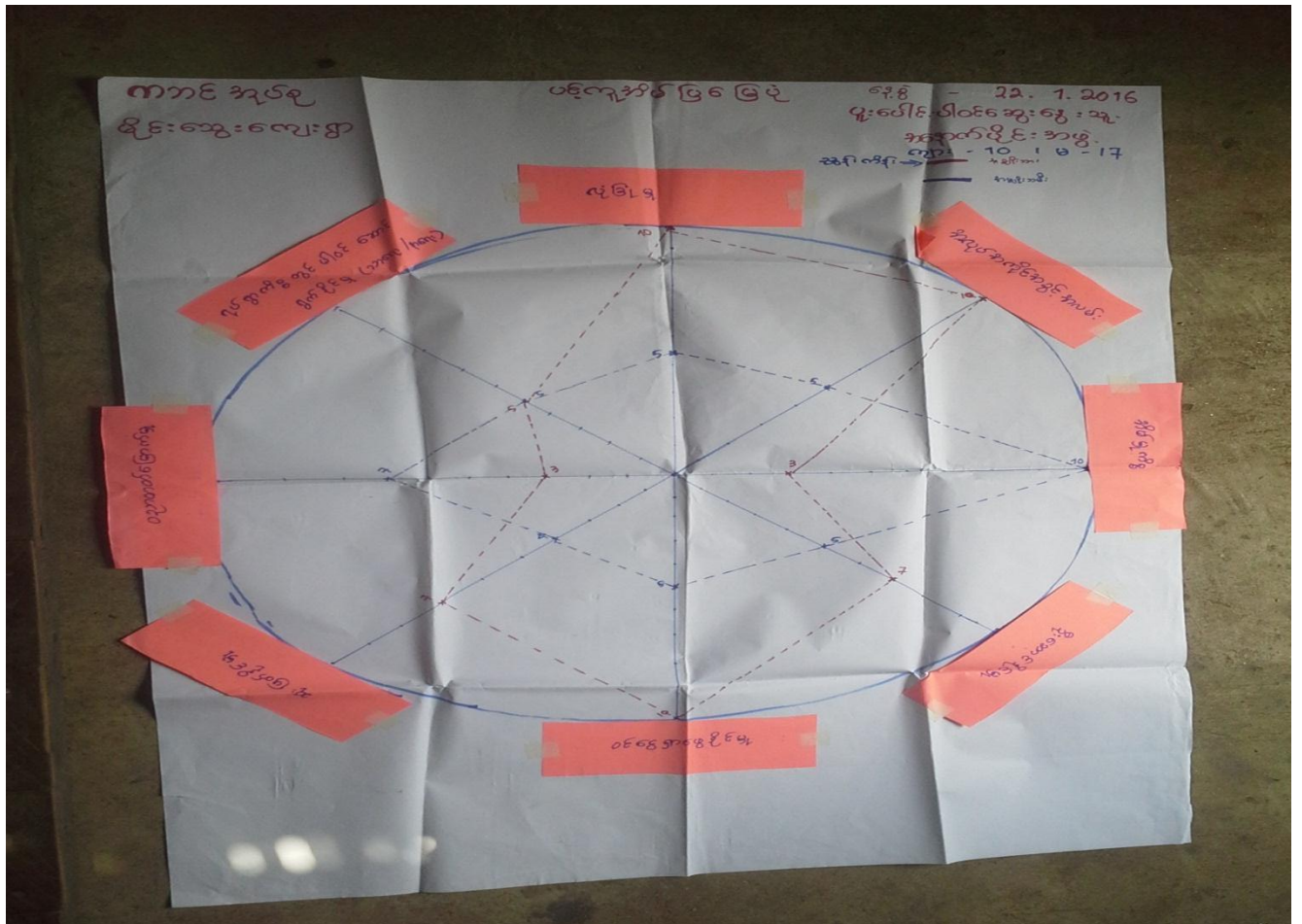



## ပင့်ကူအိမ်မြေပုံအပေါ် သုံးသပ်ချက်

တနင်္သာရီတိုင်ဒေသကြီး၊ ကျွန်းစုမြို့နယ်၊ ကဘင်ကျေးရွာအုပ်စု၊ မိုင်းတွေးကျေးရွာ အနောက်ပိုင်းတွင် ၂၂.၁.၂၀၁၆ ရက်နေ့ နံနက် ၈:၄၅ အချိန်တွင် အမျိုးသားနှင့် အမျိုးသမီးခြားနားမှု ကဏ္ဍအခြေအနေကို မြင်သာမှုရှိစေရန် ပင့်ကူအိမ်မြေပုံကို အသုံးပြု၍ ဆွေးနွေးခဲ့ကြသည်။

အမျိုးသား၊ အမျိုးသမီးများ၏ ကဏ္ဍအခြေအနေကို သုံးသပ်ရာတွင် အမျိုးသမီးထုဘက်မှ ဖော်ထုတ်လိုက်သော အခေါင်းစဉ်ကြီး ၈ ခုဖြင့် ဆွေးနွေးခဲ့ကြပါသည်။ ခေါင်းစဉ်များမှာ ပညာတတ်မြောက်မှု၊ အလုပ်အကိုင်အခွင့်အလမ်း၊ အိမ်မှုကိစ္စ၊ ဦးဆောင်နိုင်မှု၊ ဝင်ငွေရှာနိုင်မှု၊ ဆုံးဖြတ်ချက်ချနိုင်မှု၊ ရပ်ရွာကစွတွင် ပူးပေါင်းပါဝင်ဆောင်ရွက်နိုင်မှု နှင့် လုံခြုံမှု စသည်တို့ဖြစ်သည်။

### (၁) ပညာတတ်မြောက်မှု

မိုင်းတွေးကျေးရွာ၏ ပညာတတ်မြောက်မှု အခြေအနေကို ဆွေးနွေးရာတွင် အမျိုးသမီးများ၏ ပညာတတ်မြောက်မှုမှ ၇၀%ရှိပြီး၊ အမျိုးသားများမှာ ၃၀%သာရှိပါသည်။ အမျိုးသားများသည် အမျိုးသမီးများထက် ပညာတတ်မြောက်မှု အားနည်းခြင်းမှာ အရွယ်မတိုင်မှီကပင် အိမ်၏ စားဝတ်နေရေး၊ စီးပွားရေးကို တစ်ဖက်တစ်လမ်းက ကူညီရှာဖွေပေးနေရပြီး အားနွဲ့သော အမျိုးသမီး၏ပညာရေးကို ဦးစားပေးသော ကြောင့်ဖြစ်ပါသည်။

### (၂) အလုပ်အကိုင်အခွင့်အလမ်း

မိုင်းတွေးကျေးရွာတွင် အလုပ်အကိုင်အခွင့်အလမ်းမှာ အမျိုးသားများမှာ ၁၀၀%ရှိပြီး၊ အမျိုးသမီးများမှာ ၅၀%သာရှိပါသည်။ အမျိုးသမီးများသည် အမျိုးသားများထက် ခွန်အားနည်းခြင်း၊ အမျိုးသမီးများ လုပ်ကိုင်ရန်အတွက် အလုပ်မရှိခြင်း၊ လုပ်အားခတန်းတူမရရှိခြင်း၊ တစ်နေ့လုံး အိမ်မှုကိစ္စများကိုသာ ပြုလုပ်နေခြင်း တို့ကြောင့် အလုပ်အကိုင်အခွင့်အလမ်းနည်းပါးခြင်း ဖြစ်သည်။

### (၃) အိမ်မှုကိစ္စ

မိုင်းတွေးကျေးရွာ၏ အမျိုးသမီးနှင့် အမျိုးသားများ အိမ်မှုကိစ္စ လုပ်ကိုင်မှု အခြေအနေတွင် အမျိုးသမီး များသည် ၁၀၀% ရှိပြီး အမျိုးသားများသည် ၃၀% သာရှိပါသည်။ အမျိုးသမီးများသည် တစ်နေ့လုံး အိမ်မှုကိစ္စများကို သိမ်းကြီးလုပ်ကိုင် ရသည်ကို တွေ့ရှိရပါသည်။ အမျိုးသားများမှာ စားဝတ်နေရေးအတွက် ရုန်းကန်နေရသောကြောင့် အိမ်မှုကိစ္စအား အနည်းအကျဉ်းသာ ကူညီနိုင်သည်ကို တွေ့ရှိရပါသည်။

### (၄) ဦးဆောင်နိုင်မှု

ဦးဆောင်နိုင်မှုအခြေအနေတွင် အမျိုးသားများသည် ၇၀% ဦးဆောင်နိုင်ပြီး၊ အမျိုးသမီးများသည် ၅၀% ရှိသည်။ အမျိုးသမီးများသည် ရေးထုံးတမ်းအစဉ်အလာအရ အမျိုးသားများ၏ အရိပ်တွင်သာ မှီခိုနေရပြီး အမျိုးသားများကသာ ကိစ္စတော်တော်များကို ဦးဆောင်စီစဉ်ကြပါသည်။

### (၅) ဝင်ငွေရှာဖွေနိုင်မှု

အမျိုးသားများ၏ ဝင်ငွေရှာဖွေနိုင်မှုသည် ၁၀၀% ရှိပြီး အမျိုးသမီးများ၏ ဝင်ငွေရှာဖွေနိုင်မှုမှာ ၅၀% သာရှိသည်။ အမျိုးသားများသည် အမျိုးသမီးများထက် ဝင်ငွေပိုမိုရှာဖွေနိုင်ခြင်းမှာ အမျိုးသားများမှာ အမျိုးသမီးများထက် အလုပ်အကိုင်အခွင့်အလမ်း များပြားခြင်း၊ လုပ်အားခပိုမိုရရှိခြင်း တို့ကြောင့်ဖြစ်သည်။ အမျိုးသမီးများမှာ အိမ်မှုကိစ္စများခြင်း၊ လုပ်ကိုင်ရန် အလုပ်နည်းပါးခြင်းတို့ကြောင့်ဖြစ်သည်။

**(၆) ဆုံးဖြတ်ချက်ချနိုင်မှု**

အမျိုးသားများ၏ ဆုံးဖြတ်ချက်ချနိုင်မှုသည် ၇၀% ရှိပြီး အမျိုးသမီးများမှာ ၄၀% သာရှိသည်။ အမျိုးသားများသည် ကိစ္စရပ်အားလုံးတွင် ပိုမိုဆုံးဖြတ်နိုင်ခြင်း၊ အမျိုးသမီးများအား ဆုံးဖြတ်ပိုင်ခွင့်မပေးခြင်း တို့ကြောင့် အမျိုးသမီးများသည် အမျိုးသားများကဲ့သို့ ဆုံးဖြတ်ပိုင်ခွင့်မရရှိဘဲ နောက်လိုက်မျှသာ ဖြစ်နေသည်။

**(၇) ရပ်ရွာကိစ္စများတွင် ပူးပေါင်းပါဝင်ဆောင်ရွက်မှု**

အမျိုးသားများနှင့် အမျိုးသမီးများ၏ ရပ်ရွာရေးတွင် ပူးပေါင်းဆောင်ရွက်မှုတွင် ၅၀% စီရှိကြသည်။ အမျိုးသားများနည်းတူ အမျိုးသမီးများသည် ရပ်ရွာ ကိစ္စများတွင် အတူတကွပူးပေါင်းဆောင်ရွက်ကြသည်ကို တွေ့ရှိရပါသည်။

**(၈) လုံခြုံမှု**

မိုင်းတွေးကျေးရွာ၏ အမျိုးသမီးများနှင့် အမျိုးသားများ၏ ဘဝလုံခြုံမှုကို သုံးသပ်ရာတွင် အမျိုးသားများ၏ ဘဝလုံခြုံမှုသည် ၁၀၀%ရှိပြီး အမျိုးသမီးများမှာ ၅၀%သာ ရှိသည်။ အမျိုးသားများ၏ ဘဝလုံခြုံမှုသည် အမျိုးသမီးများထက် ပိုမိုများပြားပြီး အမျိုးသမီးများသည် အမျိုးသားများ၏ အရိပ်ကို ခိုလှုံနေရခြင်း၊ မိမိကိုယ်ကို ယုံကြည်မှုအားနည်းခြင်းတို့ကြောင့်အားနည်းနေခြင်းဖြစ်သည်။

**အနစ်ချုပ်**

အမျိုးသမီးများသည် အမျိုးသားများထက် ပညာတတ်မြောက်မှုအားကောင်းသောလည်း အလုပ်အကိုင် အခွင့်အလမ်းနည်းပါးခြင်း၊ အိမ်မှုကိစ္စများတွင်သာအချိန်ကုန်နေပြီး ဆုံးဖြတ်ချက်နိုင်ခွင့် မရရှိခြင်းတို့ကို တွေ့ရှိရပါသည်။ တို့ကြောင့် ကျားမ တန်းတူညီမျှရန် လိုအပ်နေသည်ကိုတွေ့ရှိရပါသည်။

- ဦးဆောင်ဆွေးနွေးသူ - ဒေါ်လှိုင်းအိဖြိုး
- ပါဝင်ဆွေးနွေးသူ - ကျား ၁၀ ဦး၊ မ ၇ ဦး

**ကြွယ်ဝမှုပြဇယား**

မိုင်းတွေးကျေးရွာ ကောင်စုပွဲ		ကြွယ်ဝမှုပြဇယား	
စဉ်	အကြောင်းအရာ	ရာခိုင်နှုန်း %	ဖွင့်ဆိုဖွဲ့စည်းမှု
၁။	ဘာဆင့် (၁)	၅%	Re. ထွက်၊ ခုယူခွင့်၊ စေ့၊ စက်၊ ကျောက်တင်
၂။	ဘာဆင့် (၂)	၅%	ပျံဆောင်ရေး၊ ခုယူခွင့်၊ စေ့၊ စက်၊ ကျောက်တင်၊ ဝေခေပိုင်
၃။	ဘာဆင့် (၃)	၁၅%	ပျံဆောင်ရေး၊ စေ့၊ စက်၊ ကျောက်တင်
၄။	ဘာဆင့် (၄)	၇၅%	ခွဲစိတ်၊ မျှော်ကန်၊ စေ့၊ စက်၊ ကျောက်တင်

### ကြွယ်ဝမှုဇယားအား သုံးသပ်ချက်

နေ့စွဲ - ၂၂.၁.၂၀၁၆  
 အချိန် - ၁ နာရီ

ကဘင်ကျေးရွာအုပ်စု၊ မိုင်းတွေးကျေးရွာ၏ ပိုင်ဆိုင်မှု၊ ကြွယ်ဝမှုဇယားအား ဆွေးနွေးသုံးသပ်ရာတွင် အုပ်စုအမျိုးအစား ၄ မျိုးရှိကြောင်းတွေ့ရှိရပါသည်။ (၁) ချမ်းသာသောအုပ်စု၊ (၂) ပြေလည်သောအုပ်စု၊ (၃) အနည်းငယ်ပြေလည်သောအုပ်စု၊ (၄) မပြေလည်သောအုပ်စု တို့ဖြစ်ပါသည်။

(၁) ချမ်းသာသောအုပ်စု ၅% ရှိပြီး RC တိုက်ခံအိမ်၊ ပျဉ်ထောင်အိမ်ကြီးများ၊ ဥယျာဉ်ကြီးများ၊ လှေကြီးများ၊ စက်များ၊ ဈေးဆိုင်ကြီးများ၊ ကဏန်းဒိုင်၊ ပကန်းဒိုင်၊ ရောင်းဝယ်ရေးဒိုင်ကြီးများ ပိုင်ဆိုင်ကြသည်။ ချမ်းသာသောသူများသည် မိရိုးဖလာချမ်းသာသော လူတန်းစားများမှ မွေးဖွားလာခြင်း၊ ရောင်းဝယ်ရေး လုပ်ငန်းများ အဆင်ပြေခြင်း၊ မြို့တံတက်လှေများ၊ ရနောင်းသို့ဆင်းသောလှေများတွင် ကုန်ပစ္စည်းများတင်ပို့ခြင်း လုပ်ငန်းများ၊ ဥယျာဉ်ခြံမြေများမှ သီနှံများ အထွက်တိုးခြင်းတို့ကြောင့်ဖြစ်သည်။

(၂) ပြေလည်သောအုပ်စုသည် ၅% ရှိပြီး ပျဉ်ထောင်အိမ် (အသေး)၊ ဥယျာဉ် (အသေး)၊ လှေ(အလတ်)၊ ဆိုင်(အသေး)၊ ဖောင်ပိုက်များ ပိုင်ဆိုင်ကြသည်။ ပြေလည်သောအုပ်စုသည် ဥယျာဉ်များမှ ပစ္စည်းများ အထွက်တိုးပြီး ပင်လယ်လုပ်ငန်းမှ ပုစွန်၊ ကဏန်းများရရှိခြင်း၊ ဆိုင်အရောင်းအဝယ်ကောင်းခြင်း တို့ကြောင့်ဖြစ်သည်။

(၃) အနည်းငယ်ပြေလည်သောအုပ်စုသည် ၁၅%ရှိပါသည်။ အနည်းငယ်ပြေလည်သောသူတို့သည် ပျဉ်ထောင်ဖက်မိုး၊ ရေလုပ်ငန်းလုပ်ကိုင်ရန် လှေအသေးစားများ၊ တစ်ပိုင်တစ်နိုင် ဈေးဆိုင်များ၊ ပိုင်ဆိုင်ပြီး ရရစားစားဘဝဖြင့် ရပ်တည်နေထိုင်ကြပါသည်။

(၄) မပြေလည်သောအုပ်စုသည် ၇၅%ရှိပြီး ရွာတွင်အများဆုံးဖြစ်သည်။ မပြေလည်သောသူများသည် ဓနိမိုး ယိုင်ကာအိမ်အသေးစားများတွင် မိုးမလုံ အကာမလုံနေထိုင်ရပြီး၊ ကဏန်းဖမ်းရန် သံမြူးများ၊ လှေငယ် (လက်ကုတ်)များအား အလုပ်ရှင်များထံမှ အတိုးနှုန်းကြီးစွာဖြင့် ယူပြီး ဝမ်းရေးအတွက် လုပ်ကိုင်စားသောက် နေရသည်။ အလုပ်နားသောရက်များတွင် ကုန်းပေါ်တွင်သာ နေ့စာကြိုရာကျပန်း အလုပ်များကိုသာ လုပ်ကိုင်နေကြပြီး ကြွေးသံသရာတွင် လည်နေသည်ဘဝကို ရောက်ရှိနေကြသည်။ မပြေလည်သော အုပ်စုတွင်ရှိသောသူများသည် မိသားစုများပြားခြင်း၊ အလုပ်အကိုင်နည်းပါးခြင်း၊ တစ်နေ့လုပ်တစ်နေ့စား (ကျပန်း) လုပ်သားများဖြစ်ခြင်း၊ ပညာတတ်မြောက်မှုအားနည်းခြင်း၊ ချမ်းသာသူများထံမှ အတိုးနှုန်းကြီးစွာဖြင့် လုပ်ကိုင်စားသောက်နေရသောကြောင့် အကြွေးတင်လာခြင်း၊ ရင်းနှီးစားသောက်ရန်အတွက် အရင်းအနှီးမရှိခြင်း တို့ကြောင့်ဖြစ်သည်။

ဦးဆောင်ဆွေးနွေးသူ - ဦးချစ်ကိုကို

ပါဝင်ဆွေးနွေးသူ - ကျား - ၁၀ ဦး၊ မ - ၁၅ ဦး

### အသက်မွေးဝမ်းကြောင်းပြဇယား



### အသက်မွေးဝမ်းကြောင်းပြမြေပုံ အပေါ်သုံးသပ်ချက်

နေ့စွဲ - ၂၂.၁.၂၀၁၆

အချိန် - ၁ နာရီ

ကဘင်ကျေးရွာအုပ်စု၊ မိုင်းတွေးကျေးရွာ၏ အသက်မွေးဝမ်းကြောင်းပြမြေပုံအား ကျေးရွာသူ/သားများ နှင့် ဆွေးနွေးခဲ့ကြရာ ရေလုပ်ငန်းလုပ်ကိုင်သူ ၅၀%၊ ဥယျာဉ်လုပ်ကိုင်သူ ၁၀%၊ အရောင်းအဝယ်လုပ်ကိုင်သူ ၁၀%၊ ကျတန်းလုပ်ကိုင်သူ ၂၈% နှင့် ဝန်ထမ်းလုပ်ကိုင်သူ ၂% ဖြင့် အသက်မွေးဝမ်းကြောင်းနေရကြောင်း တွေ့ရှိရပါသည်။

အသက်မွေးဝမ်းကြောင်းပြမြေပုံကို ကြည့်ခြင်းအားဖြင့် ရွာသူ/သားများ၏ အသက်မွေးဝမ်းကြောင်း အလုပ်အကိုင်နှင့် ရာခိုင်နှုန်းကိုပါ သိရှိနိုင်ပါသည်။ ထိုမြေပုံမှ မိုင်းတွေးကျေးရွာတွင် ရေလုပ်ငန်းလုပ်ကိုင်စားသောက်သူများပြားနေကြောင်း၊ ကျတန်းလုပ်ကိုင်သူအရေအတွက်မှာလည်း များပြားပြီး ရွာလူဦးရေ၏ ၃ပုံ ၁ပုံ ခန့်ရှိသောကြောင့် မိုင်းတွေးကျေးရွာတွင် ဆင်းရဲသူ/သား လူတန်းစားများ အလွန်များပြားကြောင်း တွေ့ရှိရပါသည်။

ဦးဆောင်ဆွေးနွေးသူ - ဦးချစ်ကိုကို  
 ပါဝင်ဆွေးနွေးသူ - ကျား - ၁၀ ဦး၊ မ - ၁၅ ဦး







မှတ်တမ်းခတ်ပုံများ



ရွာလုံးကျွတ် ပထမအကြိမ် အစည်းအဝေး



PRA tools အသုံးပြု၍ ကျေးရွာအချက်အလက်ကောက်ခံခြင်း

မှတ်တမ်းဓါတ်ပုံများ



စီမံကိန်းလုပ်ငန်းခွဲနေရာအား တိုင်းတာခြင်း

ကော်မတီဝင်များစာရင်း

စဉ်	အမည်	ကျား၊ မ	ရာထူး
၁	ဦးမျိုးဝင်း	ကျား	ကျေးရွာ စီ/ထောက် ဥက္ကဋ္ဌ
၂	ဒေါ်လဲ့လဲ့မော်	မ	ကျေးရွာ စီ/ထောက် ဥက္ကဋ္ဌ
၃	ဦးဇော်မင်းဌေး	ကျား	စောင့်ကြည့်၊ ကြီးကြပ်ရေး ဆပ်ကော်မတီ
၄	ဦးနိုင်ဝင်း	ကျား	စောင့်ကြည့်၊ ကြီးကြပ်ရေး ဆပ်ကော်မတီ
၅	ဒေါ်စန်းသော်တာဦး	မ	စောင့်ကြည့်၊ ကြီးကြပ်ရေး ဆပ်ကော်မတီ
၆	ဦးဝင်းဇော်ထွန်း	ကျား	ဝယ်ယူရေး ဆပ်ကော်မတီ
၇	ဦးအောင်ကျော်သူ	ကျား	ဝယ်ယူရေး ဆပ်ကော်မတီ
၈	ဒေါ်ရီရီဝင်းရွှေ	မ	ဝယ်ယူရေး ဆပ်ကော်မတီ
၉	ဒေါ်လဲ့မော်	မ	လည်ပတ်ရေးနှင့် ပြင်/ထိန်း ဆပ်ကော်မတီ
၁၀	ဦးထွန်းလွင်ဦး	ကျား	လည်ပတ်ရေးနှင့် ပြင်/ထိန်း ဆပ်ကော်မတီ
၁၁	ဦးကျော်သူ	ကျား	လည်ပတ်ရေးနှင့် ပြင်/ထိန်း ဆပ်ကော်မတီ
၁၂	ဒေါ်ဖြူဝင်း	မ	လည်ပတ်ရေးနှင့် ပြင်/ထိန်း ဆပ်ကော်မတီ
၁၃	ဦးချစ်ကိုကို	ကျား	စေတနာ့ဝန်ထမ်း
၁၄	ဒေါ်လှိုင်းအိဖြိုး	မ	စေတနာ့ဝန်ထမ်း
၁၅	ဦးအောင်မျိုးမင်း	ကျား	အကြံပြုတိုင်ကြားဖြေရှင်းရေး
၁၆	ဒေါ်ဥမ္မာအောင်	မ	အကြံပြုတိုင်ကြားဖြေရှင်းရေး
၁၇	ဒေါ်စန္ဒာအေး	မ	ကျေးရွာ စာရင်းကိုင်



ကျေးရွာ အခြေခံ အချက်အလက်များ (ပုံစံ - ၈ - ၁)



Class/8 - 2

ပုံစံ ၈-၁ ကျေးရွာအခြေခံအချက်အလက်များ (Form PC 1)

လမ်းညွှန်ချက်/ ကျေးရွာတစ်ရွာသို့ ပထမဆုံး မိတ်ဆက်ခရီးသွားရောက်သောအခါ လူထုစည်းရုံးရေးမှူးသည် ကျေးရွာခေါင်းဆောင်များအားကျေးရွာအချက်အလက်များကိုမေတ္တာရပ်ခံ၍တောင်းခံရသည်။ ဤအချက်အလက်များကို မိတ်ဆက်ခရီးသွားစဉ်တွင် မိတ်ဆက်အစည်းဝေးတွင် လူထုစည်းရုံးရေးမှူးသည် ဤအချက်အလက်များကို ပြီးမှန်ကန်အောင်ပြုလုပ်ရမည်။ ပြီးနောက်တွင် လူထုစည်းရုံးရေးမှူးမှ သတင်းအချက်အလက်ထံသို့ Tablets မှတစ်ဆင့်ဖြည့်သွင်းရမည်။

ကျေးရွာအုပ်ချုပ်ရေးမှူးအမည် ဦးကျော်စွာ	ကျေးရွာအုပ်ချုပ်ရေးမှူး၏ဖုန်းနံပါတ် ၀၉ ၉၇၆၉၁၇၆ ၀၉ ၄၉၈၇၉၂၈၆	လူထုစည်းရုံးရေးမှူး၏အမည် ဒေါ်မြင့်မြင့်စိုး
ပြည်နယ်၊ တိုင်းဒေသကြီး၊ တနင်္သာရီတိုင်းဒေသကြီး	မြို့နယ် ကျွန်းစု	ကျေးရွာအုပ်စု ကျေးရွာ မြို့နယ်

● လူဦးရေ

လူမျိုးစု	အိမ်ထောင်စုအရေအတွက်	ကိုးကွယ်သည့်ဘာသာ	အိမ်ထောင်စုအရေအတွက်
လူမျိုးစု (၁) မြန်မာ	၂၅၅	ဘာသာ(၁) ခုနစ်	၂၅၅ (အိမ်ခြေ) ၂၄၀
လူမျိုးစု (၂) -----		ဘာသာ(၂) -----	
လူမျိုးစုရော -----		ဘာသာရော -----	

	အမျိုးသား(အရေအတွက်)	အမျိုးသမီး(အရေအတွက်)
လူဦးရေ	၈၈၈	၈၇၃
အိမ်ထောင်ဦးစီး	၂၅၃	၂

● ဗက်လုမ်းမီအသုံးပြုနိုင်သည့်အဆောက်အအုံများ

စာသင်ကျောင်း	အမှတ်ခြံမိ	ကျန်းမာရေး	အမှတ်ခြံမိ	ဘာသာရေးအဆောက်အအုံ	အမှတ်ခြံမိ
အထက်တန်းကျောင်း	<input type="checkbox"/>	ဆေးရုံ	<input type="checkbox"/>	ဓေတီ	<input checked="" type="checkbox"/>
အလယ်တန်းကျောင်း	<input checked="" type="checkbox"/>	ကျန်းမာရေးဌာန	<input type="checkbox"/>	ဘုန်းကြီးကျောင်း	<input checked="" type="checkbox"/>
မူလတန်းကျောင်း	<input type="checkbox"/>	ကျန်းမာရေးဌာနခွဲ	<input type="checkbox"/>	ဟိန္ဒူဘုရားကျောင်း	<input type="checkbox"/>
မူကြိုကျောင်း	<input type="checkbox"/>	ဆေးပေးခန်း	<input checked="" type="checkbox"/>	ခရစ်ယာန်ကျောင်း	<input type="checkbox"/>
အခြား	<input type="checkbox"/>	အခြား	<input type="checkbox"/>	ဓလီ	<input type="checkbox"/>
မှတ်ချက်		မှတ်ချက်		မှတ်ချက်	





(က) ကျွမ်းကျင်သူများမှတ်တမ်း ၊ ကျေးရွာတွင်နေထိုင်သော သို့မဟုတ် တခြားရွာမှလာရောက်သောကျွမ်းကျင်သူများ

(၁) စာသင်ကျောင်း			(၂) ကျန်းမာရေး			(၃) လက်မှုပညာရှင်		
	ရွာတွင်းနေထိုင်သူ	အခြားရွာမှလာသူ		ရွာတွင်းနေထိုင်သူ	အခြားရွာမှလာသူ		ရွာတွင်းနေထိုင်သူ	အခြားရွာမှလာသူ
မူလတန်းပြဆရာဆရာမ	<input checked="" type="checkbox"/>	<input checked="" type="checkbox"/>	ဆရာဝန်	<input type="checkbox"/>	<input type="checkbox"/>	လက်သမား	<input checked="" type="checkbox"/>	<input checked="" type="checkbox"/>
အထက်တန်းပြဆရာဆရာမ	<input type="checkbox"/>	<input type="checkbox"/>	လက်ထောက်ကျန်းမာရေးမှူး	<input type="checkbox"/>	<input type="checkbox"/>	လှိုင်း	<input type="checkbox"/>	<input checked="" type="checkbox"/>
အလက်တန်းပြဆရာဆရာမ	<input checked="" type="checkbox"/>	<input checked="" type="checkbox"/>	အမျိုးသမီးကျန်းမာရေးဆရာမ	<input checked="" type="checkbox"/>	<input type="checkbox"/>	လျှော်စစ်ဆိုင်ရာ	<input checked="" type="checkbox"/>	<input type="checkbox"/>
မူကြိုဆရာဆရာမ	<input type="checkbox"/>	<input type="checkbox"/>	အရံသားဖွား	<input checked="" type="checkbox"/>	<input type="checkbox"/>	ရေပိုက်တွင်သူ	<input type="checkbox"/>	<input type="checkbox"/>
အခြား	<input type="checkbox"/>	<input type="checkbox"/>	ပြည်သူ့ကျန်းမာရေးလုပ်သား (၁)/(၂)	<input type="checkbox"/>	<input type="checkbox"/>	စက်ကိုင်ဆရာ	<input checked="" type="checkbox"/>	<input type="checkbox"/>
မှတ်ချက်			မှတ်ချက်			မှတ်ချက်		

(ဃ) ကျေးရွာသို့ ရောက်ရှိနိုင်သည့်လမ်းအခြေအနေ / ကျေးရွာတစ်ရွာသည် ၎င်း၏ကျေးရွာအုပ်စုနှင့် ဆက်သွယ်ထားသောလမ်းအခြေအနေ (အောက်ပါတို့ကိုဝိုင်းပါ)

ကျောက်ကြမ်းလမ်း      ကတ္တရာလမ်း      ကွန်ကရစ်လမ်း      မော်တော်ဆိုင်ကယ်လမ်း  
 ကျောက်ခင်းလမ်း      မြေသားလမ်း      လူသွားလမ်း      အခြား ကျွမ်းကျင်သူ

(င) ကျေးရွာဖွံ့ဖြိုးမှုစီမံချက်

(၁) လူထုပတ်ဝန်းကျင်ထိခိုက်မှုမရှိစေရန် ဤကျေးရွာတွင်ကျေးရွာဖွံ့ဖြိုးမှုစီမံချက်ရှိခဲ့ပါသလား?      ဝိုင်းပါ / ရှိပါသည် / မရှိပါ / မသိပါ

(၂) ရှိခဲ့ပါလျှင် ဤစီမံချက်ကို မည်သည့် ခုနှစ်တွင်ပြင်ဆင်ခဲ့ပါသနည်း?      နှစ်----- / မသိပါ

(၃) ဤစီမံချက်ကို မြို့နယ်မှအတည်ပြုခဲ့ပါသလား?      ပြုခဲ့ပါသည် / မပြုခဲ့ပါ / မသိပါ

(စ) ခရီးအကွာအဝေး

(၁) ဤကျေးရွာ၏ပတ်ဝန်းကျင်ကျေးရွာအုပ်စု၏ပတ်ဝန်းကျင်အထိခရီးခိုင်းမည်မျှကွာဝေးသနည်း?      မိုင် 10 / မသိပါ

(၂) ဤကျေးရွာမှ ၎င်းကျေးရွာအုပ်စုပတ်ဝန်းကျင်သို့ လာရာတွင် ကြားဖြင့်သည့်အချိန်

ခြောက်သွေ့ရာသီတွင် ကြာချိန် ၁၅ - ထော်လာရီ / မော်တော်ဆိုင်ကယ် / ခြေလျှင် / လား / မော်တော်ဘုတ် /

မိုးရာသီတွင် ကြာချိန် 15 - ထော်လာရီ / မော်တော်ဆိုင်ကယ် / ခြေလျှင် / လား / မော်တော်ဘုတ် /

အခြား ကျွမ်းကျင်သူ စသည်တို့ဖြင့် သွားလျှင် ကြားဖြင့်သည့်အချိန်

(ဆ) ပတ်ဝန်းကျင်ဆိုင်ရာသဘာဝဘေးအန္တရာယ် -

ဤကျေးရွာတွင် ရေကြီးခြင်းကဲ့သို့ သဘာဝဘေးအန္တရာယ်ကျရောက်ဖူးခြင်းရှိပါသလား။

ဖြစ်ပါသည်       ရှိပါသည်      ရှိလျှင် ဖော်ပြပါ-----





(၈) ကျေးရွာတွင် ဖွဲ့စည်းထားသော အဖွဲ့အစည်းများ

လူထုဗဟိုပြုစီမံကိန်းမတိုင်မီ ဤကျေးရွာတွင် ကျေးရွာဖွံ့ဖြိုးရေးအတွက် အစိုးရ(သို့)ရွာသားများကိုယ်တိုင်(သို့) စီမံကိန်းတစ်ခုခုမှ ဖွဲ့စည်းထားသည့် အဖွဲ့အစည်းများရှိပါသလား။

မရှိပါ  
-----  
-----  
-----

ကျေးရွာခေါင်းဆောင်

အမည် ဦးကျော်စွာ

လက်မှတ်  နေ့စွဲ 21. 2. 2016.

လူထုစည်းရုံးရေးမှူး

အမည် ခေါ်မြင့်မြင့်စို

လက်မှတ်  နေ့စွဲ 21. 1. 16



စီမံကိန်းစက်ဝန်း အချိန်ဇယား (ပုံစံ - ၈ - ၂)



ပုံစံ ၈-၂ - စီမံကိန်းစက်ဝန်းအချိန်ဇယား (PC 2)

လမ်းညွှန်မူကတိ-သက်ဆိုင်ရာလုပ်ငန်းစဉ်များ/လက်ထောက်ကူညီပညာရေးအဖွဲ့များမှ စီမံကိန်းစက်ဝန်းအသင့်တော်စီမံ ဖြန့်ဖြူးပေးခြင်း/ကျေးရွာအုပ်စု  
အဖွဲ့အစည်း/စီမံကိန်းအဖွဲ့များမှ စီမံကိန်းစက်ဝန်းအသင့်တော်စီမံ ဖြန့်ဖြူးပေးခြင်း

စီမံကိန်းအားအမှတ်ကြိုက်ပါ  စက်ဝန်း(၁)  စက်ဝန်း(၂)  စက်ဝန်း(၃)

၈၄.၅ ၂၀. ၁. ၁၆ စီမံကိန်း(၄) ကျေးရွာအုပ်စု ၈၈၈ ၉ ကျေးရွာ မြို့နယ်

မြို့နယ်/တိုင်း-တနင်္သာရီတိုင်း မြို့နယ်- ကွန်းရ

စီမံကိန်းစက်ဝန်းအသုံးများ	နေ့စွဲ		အစည်းအဝေးတွင်တက်ရောက်သူအရေအတွက်			
	စတင်သည့်နေ့	ပြီးဆုံးသည့်နေ့	အမျိုးသားအရေအတွက်	အမျိုးသမီးအရေအတွက်	အိမ်ထောင်စုအရေအတွက်	လူမျိုးစုံ တက်ရောက်သူအရေအတွက် လူမျိုးစုံအမည်
၁. ကျေးရွာစီမံကိန်း စီမံကိန်းအစည်းအဝေး	၂၁.၁.၁၆	၂၁.၁.၁၆	၄၃	၈၁	၁၂၅	၁၅၈   ၁၂၅
၂. ကျေးရွာစီမံကိန်းစီမံကိန်းအစည်းအဝေး	၂၂.၁.၁၆	၂၂.၁.၁၆	၄၅	၅၀	၁၃၅	၁၅၈   ၁၃၅
၃. ကျေးရွာအုပ်စု လုပ်ငန်းဆိုင်ရာစီမံကိန်းအစည်းအဝေး	၄.၂.၁၆	၄.၂.၁၆	၅၃	၅၁	၁၀၄	၁၅၈   ၁၀၄
၄. မြို့နယ်အစည်းအဝေးစီမံကိန်းအစည်းအဝေး			မလို	မလို	မလို	မလို
၅. မြို့နယ်အစည်းအဝေးစီမံကိန်းအစည်းအဝေး			မလို	မလို	မလို	မလို
၆. စီမံကိန်းလုပ်ငန်းစီမံကိန်းအစည်းအဝေး	မလို	မလို	မလို	မလို	မလို	မလို
၆.၀၁ စီမံကိန်းလုပ်ငန်း အကောင်အထည်ဖော်ရေးအစည်းအဝေး			မလို	မလို	မလို	မလို
၆.၀၂ ဝယ်ယူရေးအစီအစဉ် ရေးဆွဲခြင်း						



### ကျေးရွာဖွံ့ဖြိုးရေး ဦးစားပေး အစီအစဉ် (ပုံစံ - စ - ၃)



ပုံစံ စ-၃ ကျေးရွာဖွံ့ဖြိုးရေး ဦးစားပေးအစီအစဉ် (Form PC 3)

လမ်းညွှန်ချက်၊ အဆင့် (၃) ကျေးရွာဖွံ့ဖြိုးရေးအစည်းအဝေးပြီးလျှင် လမ်းညွှန်ချက်၊ အဆင့် (၃) ကျေးရွာဖွံ့ဖြိုးရေးအစည်းအဝေးပြီးလျှင် အထောက်အကူပြုအောင်ပေးရမည့် လူထုစည်းရုံးရေးမှူးအကူအညီဖြင့် ဤပုံစံကိုပြည့်စုံအောင် ဖြည့်သွင်းရမည်။  
အားလုံးသောအခက်အခဲအတားအဆီးများ၊ ဖွံ့ဖြိုးမှုဦးစားပေးအစီအစဉ်များလူထုတစ်ပြုတ်မိတ်ဆုံစုံတိုင်ဆိုင်ရန်အတွက် အမြစ်နှင့် မသက်ဆိုင်သည့် လုပ်ငန်းများအားလုံးကိုဖော်ပြရမည်။

လူထုစည်းရုံးရေးမှူး/ဝန်ထမ်း အမည် စန်မြင့်မြင့်  
နေ့စွဲ ၂၀. ၇. ၂၆ စက်ဝန်းအား အမှတ်ခြစ်ပါ (✓)  စက်ဝန်း(၁)   
 စက်ဝန်း(၂)  စက်ဝန်း(၃)  စက်ဝန်း(၄)

ပြည်နယ်/တိုင်း-တနင်္သာရီတိုင်း၊ မြို့နယ်-ကျွန်းစု ကျေးရွာအုပ်စု ကောင် ကျေးရွာ မိုးသွေး  
က. အခက်အခဲအတားအဆီးများအားရွေးချယ်ခြင်း - ယခုလက်ရှိအခြေအနေတွင်ဤကျေးရွာဖွံ့ဖြိုးတိုးတက်ရေးအတွက် အဓိကအခက်အခဲအတားအဆီးများသည် မည်သည့်များဖြစ်ပါသနည်း(အမျိုးသား/သမီး အနည်းဆုံးအခက်အခဲ ၅ ခုဖော်ပြပါ)

အမျိုးသား အဖွဲ့မှတင်ပြသောအခက်အခဲအတားအဆီးများ	အမျိုးသမီး အဖွဲ့မှတင်ပြသောအခက်အခဲအတားအဆီးများ
<p>၁ ပညာရေး၊ အစားအသောက်၊ မြေယာရေးရာ၊ စားနပ်ရိက္ခာရေးရာ၊ အကျန်းအဝမ်း၊ အဆိုးဆုံးအခြေအနေတွင် ဖွံ့ဖြိုးရေးအတွက် အခက်အခဲအတားအဆီးများဖြစ်ပါသည်။</p>	<p>၁ ကလေးများ၊ ကလေးတို့၏ ပညာရေး၊ ကျန်းမာရေး၊ အကျန်းအဝမ်း၊ အဆိုးဆုံးအခြေအနေတွင် ဖွံ့ဖြိုးရေးအတွက် အခက်အခဲအတားအဆီးများဖြစ်ပါသည်။</p>
<p>၂ ရေရရှိရေး၊ အစားအသောက်၊ မြေယာရေးရာ၊ စားနပ်ရိက္ခာရေးရာ၊ အကျန်းအဝမ်း၊ အဆိုးဆုံးအခြေအနေတွင် ဖွံ့ဖြိုးရေးအတွက် အခက်အခဲအတားအဆီးများဖြစ်ပါသည်။</p>	<p>၂ ရေရရှိရေး၊ အစားအသောက်၊ မြေယာရေးရာ၊ စားနပ်ရိက္ခာရေးရာ၊ အကျန်းအဝမ်း၊ အဆိုးဆုံးအခြေအနေတွင် ဖွံ့ဖြိုးရေးအတွက် အခက်အခဲအတားအဆီးများဖြစ်ပါသည်။</p>
<p>၃ ရေဆီလုံစုံတား၊ မြေယာရေးရာ၊ စားနပ်ရိက္ခာရေးရာ၊ အကျန်းအဝမ်း၊ အဆိုးဆုံးအခြေအနေတွင် ဖွံ့ဖြိုးရေးအတွက် အခက်အခဲအတားအဆီးများဖြစ်ပါသည်။</p>	<p>၃ ရေဆီလုံစုံတား၊ မြေယာရေးရာ၊ စားနပ်ရိက္ခာရေးရာ၊ အကျန်းအဝမ်း၊ အဆိုးဆုံးအခြေအနေတွင် ဖွံ့ဖြိုးရေးအတွက် အခက်အခဲအတားအဆီးများဖြစ်ပါသည်။</p>
<p>၄ ရေဆီလုံစုံတား၊ မြေယာရေးရာ၊ စားနပ်ရိက္ခာရေးရာ၊ အကျန်းအဝမ်း၊ အဆိုးဆုံးအခြေအနေတွင် ဖွံ့ဖြိုးရေးအတွက် အခက်အခဲအတားအဆီးများဖြစ်ပါသည်။</p>	<p>၄ ရေဆီလုံစုံတား၊ မြေယာရေးရာ၊ စားနပ်ရိက္ခာရေးရာ၊ အကျန်းအဝမ်း၊ အဆိုးဆုံးအခြေအနေတွင် ဖွံ့ဖြိုးရေးအတွက် အခက်အခဲအတားအဆီးများဖြစ်ပါသည်။</p>
<p>၅ အစားအသောက်၊ မြေယာရေးရာ၊ စားနပ်ရိက္ခာရေးရာ၊ အကျန်းအဝမ်း၊ အဆိုးဆုံးအခြေအနေတွင် ဖွံ့ဖြိုးရေးအတွက် အခက်အခဲအတားအဆီးများဖြစ်ပါသည်။</p>	<p>၅ ကျန်းမာရေး၊ အစားအသောက်၊ မြေယာရေးရာ၊ စားနပ်ရိက္ခာရေးရာ၊ အကျန်းအဝမ်း၊ အဆိုးဆုံးအခြေအနေတွင် ဖွံ့ဖြိုးရေးအတွက် အခက်အခဲအတားအဆီးများဖြစ်ပါသည်။</p>





ရှေ့မှန်းခြင်း- ဤကျေးရွာဖွံ့ဖြိုးတိုးတက်ရေးအတွက်နှောင်လာမည့် (၅) နှစ်အားရည်ရွယ်၍ဆောင်ရွက်ရန်အတွက်  
မည်သည့်အရာများသည်အဓိကရှေ့မှန်းမှန်းချက်ဖြစ်သနည်း။

အမျိုးသားအဖွဲ့မှတင်ပြသောရှေ့မှန်းချက်များ	အမျိုးသမီးအဖွဲ့မှတင်ပြသောရှေ့မှန်းချက်များ
<p>၀ အထက်တန်းကျောင်းများ ရှိလာပါက ပညာတတ်မြောက်မှု၊ ပိုမိုကားကောင်းလာစေရန်။</p>	<p>၀ စာကြားနေရာများ ထွင်သွား၊ ဆားရက် စိမ်းစိုနှင့် ကုန်ပစ္စည်းဖြန့် ပညာဘင်ကြားရစေရန်။</p>
<p>၂ ရွှေကုန်း-နဂါးရေလာပါက တစ်ပါးသူများထံတွင်မသွေးရ ပဲကလပ်လုပ်ခိုင်းစေရန်။</p>	<p>၂ ရွှေကုန်း-နဂါး ဖြေလုပ် လှိုင်စား၊ ချောက်လာခိုင်းစေရန်။</p>
<p>၃ ရေကိုတစ်ဌာနလုံး ချောက် ငွေစွာ ရလာပါက ရေရှားပါး ခြင်း ခွဲလွှဲမှု လွတ်မြောက်လာစေ ရန်။</p>	<p>၃ ရေခိုင်နေ့ဆိုင်း ရေလုံခြုံစေရန် နွားလာပါက ကျန်းမာရေးညီညွတ် ဖြိုးလှပမှုနှင့် ကစားကစားခြင်း လာ စေရန်။</p>
<p>၄ ရေဆိုင်တံတားကောင်းလာ ပါကခရီးသည်များအချိန်စွဲ အားလာခိုင်းစေရန်။</p>	<p>၄ အမြန်ဟော့ဆိုက်ကပ်ရမည် ကျွမ်းကျင်မှုများ တက်စား ရမည်လျာစေရန်။</p>
<p>၅ ဖိလောက စောအံ့ဘင် ဆောင်ရွက်ရလာပါက ကလေး များဆောင်ရွက်ပညာဘင်ကြား ခိုင်းရန်။</p>	<p>၅ စားခင်းများ လုံခြုံစေရန် လာပါက ကလေးများ စာစိတ်ဝင် စားမှု ပိုမိုကားကောင်းလာစေရန်။</p>





၈. ဤကျေးရွာ၏ လာမည့် ( ၃ ) နှစ်အတွက် ဦးစားပေး ဖွံ့ဖြိုးတိုးတက်မှု လုပ်ငန်း အစီအစဉ်များအားဖော်ပြပါ။  
 (လူထုဝဟိုပြုစီမံကိန်း ရံပုံငွေအတွက် အဆိုပြုသော အစီအစဉ်များကိုဦးစားပေး အဆင့်အလိုက်ဖော်ပြပြီး ကျန် လူထုဝဟိုပြု စီမံကိန်း ရန်ပုံငွေအရင်းအမြစ်နှင့် မပတ်သက်သည့်အစီအစဉ်များလည်းဖော်ပြရန်ဖြစ်သည် )

ကျေးရွာအတွက်ဦးစားပေးဖွံ့ဖြိုးတိုးတက်မှု လုပ်ငန်းစဉ်များ	အဆိုပြုသူ (အမျိုးသားများ/ အမျိုးသမီးများ/ အမျိုးသား+အမျိုးသမီး)	လူထုဝဟိုပြုစီမံကိန်းအတွက်အဆိုပြုသည်(ဦးစားပေးအဆင့် အလိုက်ဖော်ပြပါ)	ခန့်မှန်း ကျ စရိတ်	အကျိုးခံစားခွင့်ရှိသူ မှန်းခြေ အတွက်
၁ ပညာရေးအဆင့် မြှင့်တင်ရေး	ကျား +၁	၁		
၂ ရေအေးအေးစနစ်	"	၁		
၃ မြေစိုက်ရေးအတွက်ပစ္စည်း	"	၁		
၄ ရေဆိပ်တံတား	"	၁		
၅ စားနပ်ရိက္ခာအဖွဲ့	"	၁		
၆ စာတိုက်အဖွဲ့	"	၁		

ဤကျေးရွာစီမံကိန်းအထောက်အပံ့ပြုပေးတတ်မိတ်မှုအတည်ပြုသည်။  
 အမည် ဒေါ်လှလှမော် လက်မှတ် llaw ဇူလိုင်လ ၂၀၁၆ ခုနှစ်  
 ဦးစီးရုံးဝင်း llaw

၁၆။ ဖြိုကျောင်း	လျှင် + ၀	၂
၁၇။ ဆယ်စွယ်စု (ဖုန်းဆွဲ)	"	၀
၁၈။ ကားကစားလွှာ	လျှင်	၀
၁၉။ ဖိတ်စာပို့ရန်	"	၃
၂၀။ စာအုပ်ကျောင်းပေးစာ	လျှင် + ၀	၁
၂၁။ အိမ်တွင်းမှူးစာအုပ်	၀	၀
၂၂။ ပန်းချီ / လက်စာပေးစာအုပ်	လျှင်	၀
၂၃။ စာအုပ်	လျှင် + ၀	၄
၂၄။ ရွေးဖြူစာအုပ်	"	၀
၂၅။ အိမ်စာအုပ်	"	၀
၂၆။ အိမ်စာအုပ်	"	၅



ကျေးရွာအုပ်စု စီမံကိန်းလုပ်ငန်းခွဲ ရွေးချယ်ခြင်း (ပုံစံ - ၀ - ၄)



ပုံစံ PC-၄ ကျေးရွာအုပ်စုစီမံကိန်းလုပ်ငန်းခွဲရွေးချယ်ခြင်းပုံစံ

လမ်းညွှန်ချက်၊ ကျေးရွာအုပ်စုစီမံချက်ရေးဆွဲသည့်အစည်းအဝေးတွင် ဤပုံစံအားလူထုစည်းရုံးရေးမှူး / လက်ထောက်နည်းပညာမှူးတို့၏ အတည်ပြုပြည်စုံရွာဖြည့်သွင်းရမည်။ ဤပုံစံအားပြည်စုံရွာဖြည့်သွင်းပြီးပါကကျေးရွာအုပ်စုဖွံ့ဖြိုးတိုးတက်ရေးစီမံချက်တွင်နောက်ဆက်တွဲအဖြစ်တွဲထားရမည်။ CF မှ အချက်အလက်များကို MIS သို့ ထည့်သွင်းရမည်။

ကျေးရွာစည်းရုံးရေးမှူး/ဝန်ထမ်းအမည် ဦး ဝင်း ညွှီလှ ဝတ်

ခန့်ရံ ၄ . ၂ . ၂၀၁၆

စက်ဝန်းအားအမှတ်ဖြစ်ပေးပါ (✓)  စက်ဝန်း (၁)  စက်ဝန်း (၂)  စက်ဝန်း (၃)  စက်ဝန်း (၄)

ပြည်နယ်/တိုင်း-တနင်္သာရီတိုင်း မြို့နယ်-ကျွန်းစု ကျေးရွာအုပ်စု ကာဘင်

ကျေးရွာအမည်	ဆောင်ရွက်မည့် လုပ်ငန်းများ	အတိုင်းအတာ	ခန့်မှန်း တိုက်ရိုက်အကျိုး ခံစားခွင့်ရှိသူများ	အဆိုပြုတင်ပြသူ	ခန့်မှန်းကုန်ကျစရိတ်		
					စီမံကိန်းမှ ထည့်ဝင်မှု	ကျေးရွာမှ ထည့်ဝင်မှု	အခြားထည့်ဝင်မှု (ခေါ်ပြုပါ) ထည့်ဝင်ငွေ   အမည်/အဖွဲ့
ရှေ့ကန်အော်	စွာတွင်း လမ်းတံ တား + ကုန်ရိ ကရုဏ် လမ်း (ကျေးကောင်းကော)	၉၆၃' x ၇၆၄' ၁၀၀' x ၇၆၄'	၁၁၇၇	အမျိုးသား အမျိုးသမီး အမျိုးသားနှင့် အမျိုးသမီး	၁၁၀ သိန်း		၁၀၀ သိန်း
ကုတ်သစ်	စွာတွင်း လမ်း တံတား	၁၇၅' x ၇၆၄'	၁၅၄၅	အမျိုးသား အမျိုးသမီး အမျိုးသားနှင့် အမျိုးသမီး	၁၀၅ သိန်း		၁၀၅ သိန်း
ရွာသစ်	ဆိပ်ခံတံတား	၈၀' x ၆၆၂'	၂၆၆	အမျိုးသား အမျိုးသမီး အမျိုးသားနှင့် အမျိုးသမီး	၈၅ သိန်း		၈၅ သိန်း
ရေတွင်းကော်	စွာတွင်း လမ်း တံတား	၃၅၀' x ၇၆၆'	၂၆၆	အမျိုးသား အမျိုးသမီး အမျိုးသားနှင့် အမျိုးသမီး	၁၁၀ သိန်း		၁၁၀ သိန်း



ကျောက်ပုံများ	ရွာတွင်းလမ်း ဖြေသားလမ်း	125' x 6' x 9"	520	<input type="checkbox"/> အမျိုးသား <input type="checkbox"/> အမျိုးသမီး <input type="checkbox"/> အမျိုးသားနှင့် <input type="checkbox"/> အမျိုးသမီး	103 သိန်း		103 သိန်း
ကမာချောင်း	ရွာတွင်း ပေါင်း ကူးတံတား + ဖြေသားလမ်း	200' x 6' x 9"	602	<input type="checkbox"/> အမျိုးသား <input type="checkbox"/> အမျိုးသမီး <input type="checkbox"/> အမျိုးသားနှင့် <input type="checkbox"/> အမျိုးသမီး	100 သိန်း		100 သိန်း
ခိုတောင်	ရွာတွင်းလမ်း တံတား	500' x 7' x 7'	301	<input type="checkbox"/> အမျိုးသား <input type="checkbox"/> အမျိုးသမီး <input type="checkbox"/> အမျိုးသားနှင့် <input type="checkbox"/> အမျိုးသမီး	95 သိန်း		95 သိန်း
ဥယျာဉ်ကြီး	ရွာတွင်းလမ်း တံတား	275' x 6' x 6'	233	<input type="checkbox"/> အမျိုးသား <input type="checkbox"/> အမျိုးသမီး <input type="checkbox"/> အမျိုးသားနှင့် <input type="checkbox"/> အမျိုးသမီး	110 သိန်း		110 သိန်း
ကျွန်းကောင်	ရွာချင်းအား ဖြေသားလမ်း	450' x 6' x 9"	447	<input type="checkbox"/> အမျိုးသား <input type="checkbox"/> အမျိုးသမီး <input type="checkbox"/> အမျိုးသားနှင့် <input type="checkbox"/> အမျိုးသမီး	110 သိန်း		110 သိန်း
မက	ရွာတွင်းလမ်း တံတား	350' x 6' x 6'	135	<input type="checkbox"/> အမျိုးသား <input type="checkbox"/> အမျိုးသမီး <input type="checkbox"/> အမျိုးသားနှင့် <input type="checkbox"/> အမျိုးသမီး	80 သိန်း		80 သိန်း

*Handwritten signature*  
ဒေါ်ဇော်ဇော်

*Handwritten signature*  
အမည် - ဒေါ်ဇော်ဇော်

ရာထူး ကျေးရွာအုပ်စု စီမံကိန်းဦးစီးဌာန  
လက်မှတ်











Date: \_\_\_\_\_

အမာဏ်းအားပွားစံဖြိုး အာဗြဟံ ခန့်စ ဖြင့် ရွေး  
ချယ်ရန် ဘာသာတူ ရွေး ဇွေးခဲ ဖြစ် ဘာသာ။

စွဲဖြတ်ချက် ။

။ ရုပ်ရွာလူထုနှင့် ရောက်မတီ ဖြားစား  
စားမတ်မတ် ရုပ်တချာပေး နိုင်ကော  
အဖြေဖြူ ကိုယ်စား လွယ် ကျား (၁) ဦး  
မ (၁) ဦး အား ဦးကောင်မျိုးစင်း  
နှင့် ဒေါ်ခုတ္တ ကောင် ကို အား ရွေး  
ချယ်ခဲ ဖြစ် ဖြိုး ။ စဉ်းရုံး ရုံးမျိုး  
၏ကိုယ်စား များ ဖြစ် ကော စေတနာ  
ဝန်ထမ်း ကျား (၁) ဦး ။ မ (၁)  
ဦးအား ဦးချစ်ကို ကိုနှင့် တော်ဖျိုင်  
အဖြိုး ကို အား ရွေး ချယ်ခဲ ဖြစ် ဖြိုး  
ရွာ၏ထုတ်ငွေ ဘုံး ငွေ စာရင်းအားဖြူ  
ခပေး နိုင်ရန် နကွက် စာရင်း ကိုင်  
(မ) ဘဦး အား ဒေါ်ခုတ္တ ကေးအား  
အာဗြဟံ ခန့်စ ဖြင့် ရွေး ချယ် ပေး ခဲ  
ဖြစ် ဖြိုး အရွေး ချယ်ခဲ ရကောဘု များမှ  
လျှင်း တာဝန်ယူ မှု ။ တာဝန်ခံ မှု အပြုစု  
ဖြင့် လုပ်ကောင်ဘူး ဖြစ်စဉ် ယူမား ဖြစ်  
ခဲ ဖြစ် ပါဘာသာ။

အစဉ်းအဝေး ပီတင်ခိမ်းချိန်။

။ အစဉ်းအဝေး အား ချစ်န (၆:၀၀)  
တိတိကွင် ရုတ်ခိမ်း ခဲ ပါဘာသာ။

မှတ်တမ်း တင်သူ  
ဦးတော်မင်း  
အောင် ကြည် သူဌာ







စားစားသူ များအား ကော်ဖီထိုင် အဖြစ်ကောက်  
ပါစေရန် ရွေးချယ်ခဲ့ကြသည်။

- စိ/ကောက် သတ္တု ① ဦးပျဉ်းစင်း
- ② ခေါ်လဲလဲစော်

- ဝယ်ယူရေး သတ္တု ① ဦးဝင်းစော်ထွန်း
- မှတ်တမ်းထိန်း ② ဦးကောင်ကျော်သူ
- စံဖွဲ့ဝင် ③ ဒေါ်အိအိဝင်းစော

- အောင်ကြည် သတ္တု ① ဦးစော်စမ်းဖြူ
- မဖွဲ့ဝင် ② ဦးခိုင်ဝင်း
- " ③ ဒေါ်ခန်းကော်ကေဦး

- ပြုပြင်ထိန်းသိမ်း သတ္တု ① ခေါ်လဲလဲစော်
- မဖွဲ့ဝင် ② ဦးထွန်းလွင်ဦး
- " ③ ဒေါ်ဖြူပင်
- " ④ ဦးကျော်သူ

စိုက်ပျိုးရေးဦးစီးဌာန၊ လုပ်ငန်းခွဲ များအား မော်ပြုစုပုံစံ  
ဖြင့် ① ရွာထွင်းယမ်းတံကား ② မူကြိုကျောင်း  
③ ဖီးဘတ်ကျောင်းကန် ④ ချောင့်ချော  
⑤ အိတ်အိတ်များအတွက် မရေအကြီး/ပေါ်ရွေးချယ်မှု  
ဖြစ်ခဲ့ကြသည်။

ကစားရက်ပိတ်စီမံချက်။ ။ ဤနေ့ ( ၆ : ၅၀ ) စီမံခွင့် အခန်းကဏ္ဍ  
အား ပိတ်စီမံခဲ့ပါသည်။

မှတ်တမ်းတင်သူ  
ဦးစော်စမ်းဖြူ  
အောင်ကြည် သတ္တု



ကဏ္ဍအလိုက် ဖွံ့ဖြိုးရေး ဦးစားပေး လုပ်ငန်းစဉ်များ

		ကျေးရွာ- မိုင်းခတ်			
နောက်ဆက်တွဲ (၄) ခြားနားသောအပိုင်းများအတွက် ဦးစားပေးဖွံ့ဖြိုးရေးလုပ်ငန်းစဉ် - အနှစ်ချုပ်					
ဦးစားပေးအဆင့်	လုပ်ငန်း	မည်သည့်ဦးစားပေးလဲ	ကျေးရွာမှတာဝန်ခံသူ	ပြင်ပမှမည်သူကထောက်ပံ့မလဲ	
အခြေခံအဆောက်အအုံ					
၁	ရွာတွင်းလမ်း	ကျား+မ			
၂	ခန်းမဆောင်	ကျား+မ			
၃	စိမ့်စမ်းရေသွယ် ယူခြင်း	ကျား+မ			
အသက်မွေးဝမ်းကြောင်း/စိုက်ပျိုးရေး					
၁	ချေးငွေ	ကျား+မ			
၂	အသက်မွေးဝမ်း ကျောင်းသင်တန်း	ကျား+မ			
ကျန်းမာရေးနှင့် အဟာရ					
၁	ကျန်းမာရေးဝန် ထမ်း				



